



**Provozně ekonomická fakulta**

**Katedra humanitních věd**

Bakalářská práce

**Volný čas v malých obcích pražského příměstí**

Vedoucí práce: doc. Mgr. Helena Hudečková, CSc.

Vypracovala: Alžběta Šubová

© 2016 ČZU v Praze

# ČESKÁ ZEMĚDĚLSKÁ UNIVERZITA V PRAZE

Provozně ekonomická fakulta

## ZADÁNÍ BAKALÁŘSKÉ PRÁCE

Alžběta Šubová

Veřejná správa a regionální rozvoj

Název práce

Volný čas v malých obcích pražského příměstí

Název anglicky

Leisure time in small communities in Prague suburban area

---

### Cíle práce

Cílem je zjistit, jakým způsobem (dle přání obyvatel) lze ve dvou malých obcích pražského příměstí zvýšit efektivnost trávení volného času místních obyvatel

### Metodika

Východiskem a rámcem práce je vymezení volného času (definice, funkce, omezující faktory) na základě literární rešerše odborné literatury. Z toho pak plyne empirické uchopení volného času pro potřeby primárního výzkumu. Před jeho započítím budou popsány objekty šetření – dvě malé obce v severní části pražského příměstí (Měšice, Dřísy), a to se zvláštním zřetelem k nabídce volnočasových aktivit v místě v konfrontaci s dostupností Prahy. Zpracování této části práce spočívá v analýze sekundárních dat pocházejících z příslušných dokumentů (převážně statistické povahy) a je doplňujících informací získaných rozhovory (s aktéry organizací pro volný čas, se zastupiteli místní správy a samosprávy). Primární výzkum dotazníkovým šetřením se zaměří na řešení otázky, zda jsou místní obyvatelé přesvědčeni, že by bylo možné řešit trávení jejich volného času efektivněji změnou nabídky aktivit v místě bydliště. Šetření se zaměří na různé skupiny obyvatel (školní mládež, dospělí a seniory). Výsledky šetření budou představovat deklarativní poptávku, která bude diskutována s příslušnými místními aktéry. V závěrech práce budou představena případná doporučení (dle konfrontace zjištěné poptávky s uváženým názorem příslušných místních aktérů) pro efektivnější využití volného času obyvatel uvedených obcí.

Doporučený rozsah práce

30 – 40 stran

Klíčová slova

volný čas, pražské příměstí, venkovská obec, sociologický empirický výzkum

---

Doporučené zdroje informací

KLOFÁČ, J. – TLUSTÝ, V. *Soudobá sociologie. 1. [díl]*. Praha: NPL, 1965.

PÁVKOVÁ, J. *Pedagogika volného času*. Praha: Portál, 2002. ISBN 80-7178-711-6.

Regionální prameny

Velký sociologický slovník. Praha: Karolinum, 1996

---

Předběžný termín obhajoby

2016/17 ZS – PEF

Vedoucí práce

doc. Mgr. Helena Hudečková, CSc.

Garantující pracoviště

Katedra humanitních věd

Elektronicky schváleno dne 30. 10. 2015

doc. PhDr. Michal Lošťák, Ph.D.

Vedoucí katedry

Elektronicky schváleno dne 10. 11. 2015

Ing. Martin Pelikán, Ph.D.

Děkan

V Praze dne 19. 11. 2016

### **Čestné prohlášení**

Prohlašuji, že jsem svou bakalářskou práci „Volný čas v malých obcích pražského příměstí“ vypracovala samostatně pod vedením vedoucí bakalářské práce doc. Mgr. Heleny Hudečkové, CSc. a s použitím odborné literatury a dalších informačních zdrojů, které jsou citovány v práci a uvedeny v seznamu literatury na konci práce. Jako autorka uvedené bakalářské práce dále prohlašuji, že jsem v souvislosti s jejím vytvořením neporušila autorská práva třetích osob.

V Praze dne..... \_\_\_\_\_

## **Poděkování**

Tímto bych ráda poděkovala doc. Mgr. Heleně Hudečkové, CSc. za odborné rady, podporu, vstřícnost, konzultace a připomínky důležité pro úspěšné dokončení této bakalářské práce. Rovněž chci poděkovat své rodině za podporu, trpělivost a povzbuzení při studiu. Dále všem zúčastněným respondentům za jejich čas a ochotu, se kterou mi poskytli informace potřebné pro tuto bakalářskou práci.

## **Volný čas v malých obcích pražského příměstí**

---

### **Leisure time in small communities in Prague sururban area**

#### **Souhrn:**

Práce se zaměřuje na trávení volného času obyvatel a způsob jakým lze ve dvou malých obcích pražského příměstí zvýšit efektivnost trávení volného času místních obyvatel. Teoretická část práce se zaměřuje na volný čas – jeho definici, historii, funkce, faktory ovlivňující jeho trávení. V práci jsou následně představovány zkoumané obce a jejich volnočasové nabídky.

Empirické šetření použilo dotazníky a rozhovory, které jsou v závěru práce popsány.

#### **Klíčová slova:**

Volný čas, pražské příměstí, venkovská obec, sociologický empirický výzkum.

#### **Summary:**

The thesis is focused on spending free time of inhabitants from two small villages in Prague sururban area and if there is any other option how to improve efficiency of spending free time of local inhabitants. The theoretical part concerns free time – its definition, history, functions, factors which influence spending of free time. Essay gives information about two surveyed villages and its local options of free time activities.

The practical part used questionnaires and interviews which are described at the end of this thesis.

#### **Keywords:**

Leisure time, Prague sururban area, village, sociological empirical research.

## Obsah

<b>1</b>	<b>ÚVOD .....</b>	<b>1</b>
<b>2</b>	<b>CÍL A METODIKA PRÁCE.....</b>	<b>3</b>
<b>3</b>	<b>VOLNÝ ČAS .....</b>	<b>5</b>
3.1	DEFINICE.....	5
3.2	FUNKCE VOLNÉHO ČASU.....	7
3.3	FAKTORY OVLIVŇUJÍCÍ TRÁVENÍ VOLNÉHO ČASU .....	8
3.4	HISTORIE .....	10
3.4.1	<i>Sociologické výzkumy.....</i>	<i>11</i>
3.5	SOUČASNOST.....	12
3.6	KVALITA ŽIVOTA A VOLNÝ ČAS.....	14
<b>4</b>	<b>EMPIRICKÁ ČÁST .....</b>	<b>16</b>
4.1	POPIS ZKOUMANÝCH OBCÍ .....	16
4.1.1	<i>Dřísy .....</i>	<i>16</i>
4.1.2	<i>Volný čas ve Dřísech.....</i>	<i>19</i>
4.1.3	<i>Rozpočet obce Dřísy .....</i>	<i>21</i>
4.1.4	<i>Měšice .....</i>	<i>23</i>
4.1.5	<i>Volný čas v Měšicích.....</i>	<i>25</i>
4.1.6	<i>Rozpočet obce Měšice.....</i>	<i>26</i>
4.2	SROVNÁNÍ.....	29
<b>5</b>	<b>EMPIRICKÉ ŠETŘENÍ.....</b>	<b>32</b>
5.1	VÝBĚR RESPONDENTŮ.....	32
5.2	PŘÍPRAVA DOTAZNÍKŮ .....	33
5.3	PRŮBĚH DOTAZNÍKOVÉHO ŠETŘENÍ.....	34
5.4	VÝSLEDKY DOTAZNÍKOVÉHO ŠETŘENÍ .....	34
5.5	ROZHOVORY S AKTÉRY PRO VOLNÝ ČAS .....	52
5.6	VÝSLEDKY ROZHOVORU MĚŠICE.....	53
5.7	VÝSLEDKY ROZHOVORU DŘÍSY .....	56
<b>6</b>	<b>ZÁVĚR.....</b>	<b>59</b>
6.1	DŘÍSY.....	59
6.2	MĚŠICE .....	60
	<b>CITOVANÁ LITERATURA.....</b>	<b>62</b>

SEZNAM OBRÁZKŮ.....	64
SEZNAM GRAFŮ .....	64
SEZNAM TABULEK.....	65
<b>PŘÍLOHY .....</b>	<b>1</b>



# 1 ÚVOD

O volném času se často hovoří zejména v souvislosti s dětmi a mládeží. Je třeba ale o něm zároveň hovořit i v souvislosti s dospělými.

U řady lidí se objevuje psychická únava jako důsledek monotónnosti, jednostrannosti práce ve velkovýrobě, ale je to také důsledek stresového povolání. V dnešní době se klade velká důležitost na význam volného času a také na jeho délku, která je důležitá pro odpočinek každého člověka. Pokud má člověk dostatek volného času, tak další významnou věcí je i efektivnost jeho trávení. Je třeba i zhodnotit, zda svým volným časem člověk neplýtvá, zda mu přináší užitek a blaho, zda mu přináší odpočinek jak fyzický tak psychický, zda se díky němu může i vzdělávat a rozvíjet. Zda je efektivně využit i mládeží.

Je třeba uvažovat také o volnočasových aktivitách seniorů, jakožto o nejstarších obyvatelích. Vzhledem k tomu, že již nemají žádné pracovní povinnosti, nemusí už budovat kariéru a jejich děti jsou už dospělé a většinou žijí vlastní život, může dojít k syndromu opuštěného hnízda a to vede k depresím, k nechuti ze všeho, ke konfliktům apod. Je třeba, aby i pro seniory existovaly aktivity a místa, kde se setkají s novými lidmi, vymění si zkušenosti, budou dělat činnosti, které je budou naplňovat (budou jezdit na různé kulturní akce, výstavy atd.), zkrátka kde naberou tzv. druhý dech a budou šťastnější.

Volnočasové aktivity mají důležitý význam v životě každého člověka, ale je třeba najít správný způsob trávení volného času. Pro takové aktivity vznikají v obcích organizace, centra volného času, kroužky, lidové školy, kluby, kurzy apod. a naopak v některých obcích je jich nedostatek. Tam, kde jich je nedostatek, nebo neexistují, vzniká poptávka ze strany obyvatel. Musejí za volnočasovými aktivitami dojíždět do vedlejších obcí nebo do větších měst. V tomto případě je třeba, aby aktéři v obcích tuto oblast nějakým způsobem zajistili a to i s přihlédnutím k přání obyvatel pro efektivnější využívání volnočasových aktivit. Tam, kde je mnoho takových aktivit, nemusí dojít k zájmu obyvatel nebo neexistuje dostatečná informovanost o volnočasových aktivitách, které jsou v obci nabízeny. V tomto případě je nutné, aby aktéři pro volný čas nebo přímo sama obec tuto sféru zajistila. Měla dostatek

zaměstnanců pro šíření informací, spravování například obecních webových stránek, kam by byly vkládány podrobnosti o chystajících se akcích, kroužcích a slavnostech. Jinak je zde možnost, že dojde k nedostatečnému vyplnění volného času, což může vést k zahálení dětí a mladistvých. Oblast volného času je velmi důležitá a to ve všech věkových skupinách.

Zároveň ale musí existovat efektivnost trávení volného času. Musí mít smysl volnočasové organizace a kroužky určitého druhu zajišťovat v souvislosti s možností finančních prostředků, existencí či získáním prostorů k tomu určených, nalezením kompetentní osoby ochotné činnost, kroužek či kurz provozovat a také, zda se to vyplatí i z hlediska dostupnosti Prahy. Je třeba, aby existovala dostatečná poptávka.

Téma této bakalářské práce bylo autorkou zvoleno především z osobního zájmu dozvědět se, zda ve dvou vybraných obcích (Dřísy, Měšice) pražského příměstí existují srovnatelné možnosti v oblasti trávení volného času. Zda jsou k realizaci zájmových kroužků a kurzů dostupné prostředky a je-li o to zájem ze strany místních obyvatel a v případě, že v jedné či v obou obcích fungují organizace, které zprostředkovávají trávení volného času různými aktivitami, kroužky apod., tak je-li toto trávení volného času efektivní a lze-li tuto efektivnost ještě zvýšit.

Může nastat situace, kdy v jedné či druhé obci bude oblast volného času plně funkčně zajištěna i co do efektivnosti.

## 2 CÍL A METODIKA PRÁCE

Cílem této bakalářské práce je zjistit, jakým způsobem (dle přání obyvatel) lze ve dvou vybraných malých obcích pražského příměstí (Měšice, Dřísy) ještě zvýšit efektivnost trávení volného času místních obyvatel. Obě vybrané obce budou porovnávány z hlediska možností a zázemí pro trávení volného času a také efektivnosti jeho trávení.

V teoretické části bakalářské práce bude vymezen volný čas na základě studia odborné literatury. Dále budou popsány objekty empirického šetření - 2 malé obce v severní části pražského příměstí (Měšice, Dřísy), a to s přihlédnutím k nabídce volnočasových aktivit v místě v porovnání s dostupností Prahy. Při zpracování této části práce bude provedena analýza dat pocházejících z příslušných dokumentů, především statistické povahy a je doplňujících informací získaných rozhovory s místními aktéry organizací pro volný čas, se zastupiteli místní správy a samosprávy. Bude zjišťována nabídka volnočasových aktivit ze strany obce a také zda je tato nabídka i v povědomí obyvatel. Dále se z rozhovoru s aktéry dozvíme, zda sami občané projevují vlastní iniciativu k realizaci nebo k propagování konkrétních volnočasových aktivit, spolků, organizací či kurzů. Bude dále zjištěno, zda funguje dobrá informovanost osob místních, ze sousedních obcí a také široké veřejnosti a jestli jsou v obci nějakí aktéři či zaměstnanci obecního úřadu, kteří zajišťují volnočasové sportovní, relaxační, vzdělávací aktivity, akce nebo zábavy.

Efektivností je zde myšleno, zda má opravdu smysl vkládat výdaje ze strany obce, organizace nebo soukromníka a budovat nějaké např. pohybové centrum či centrum volného času, sokolovnu apod. vzhledem k poptávce. V případě, že se takové zařízení zabezpečí, ale nebude o to mít zájem dostatečný počet obyvatel, tak dojde k neefektivnímu využití zdrojů. Dále je nutné zaměstnat osoby, které budou provádět pravidelnou údržbu budovy a pozemku k němu patřícímu, hlídat vstupy cizích osob, zabezpečit uzamykání budovy apod. Další důležitou věcí je sehnat kompetentní osoby k provádění žádaných aktivit a také, aby tito lidé byli ochotni popřípadě i dojíždět do dané obce a další výdaje ze strany obce či organizace padnou na honorář cvičitelů, lektorů atd. Budovu by ovšem bylo možné využít i jako knihovnu, místo pro kulturní a společenské akce apod. Samozřejmě nemá význam tento celý proces vykonat, pro to, aby se zde probíhaly 1-2 kroužky pro pár lidí nebo pro pár akcí ročně. Musí zde být zájem ze strany lidí jak místních tak třeba i lidí z vedlejších obcí. Je potřeba také zapřemýšlet o tom, zda má smysl zřizovat budovy a aktivity i v případě, že obě obce

disponují dobrou dostupností do Prahy, protože to může znamenat, že si mnoho lidí pro vyplnění svého volného času různými aktivitami dojede přímo do hl. města, vedlejších obcí nebo do vedlejších měst.

Praktická část bude věnována výzkumu pomocí kvantitativní metody – dotazníkového šetření se zaměřením na řešení otázky, zda jsou místní obyvatelé přesvědčeni, že by bylo možné řešit trávení jejich volného času efektivněji změnou nabídky aktivit v místě bydliště. Šetření je zaměřeno na různé věkové skupiny obyvatel (školní mládež, dospělí a seniory).

Výsledky šetření budou deklarativní poptávkou, která bude diskutována s příslušnými místními aktéry.

V závěru práce budou představena případná opatření a doporučení (dle zjištěné poptávky a názorů příslušných místních aktérů) pro efektivnější využití volného času obyvatel uvedených obcí.

## 3 VOLNÝ ČAS

### 3.1 Definice

Volný čas (angl. Leisure Time, franc. Le loisier) je čas, kdy člověk nevykonává činnosti pod tlakem závazků plynoucí ze společnosti, jako je dělba práce či zachování svého biofyziologickému nebo rodinného systému (Linhart, a další, 1996). Jsou to činnosti, které člověk vykonává na základě svého svobodného rozhodnutí a přinášejí mu užitek a uspokojení.

Joffre Dumazedier byl asi nejvýznamnější sociolog v oblasti volného času. O volném času tvrdí toto: „*Volný čas je souhrn činností, jež může člověk provozovat s plnou libovůlí – buď aby si odpočinul, či aby se pobavil, nebo rozvinul své znalosti, svou dobrovolnou společenskou účast nebo svou svobodnou tvůrčí schopnost po té, když se uvolnil od svých závazků pracovních, rodinných a společenských.*“ (in Filipcová, 1967).

Jiná definice říká, že volný čas lze také určit jako zůstatkový. Čas, který zbývá po splnění pracovních i nepracovních povinností. Pod pojem volný čas můžeme zahrnout rekreaci, zábavu, odpočinek, zájmové vzdělávání a činnosti, dobrovolná společenská činnost (Filipcová, 1967).

Dle G. A. Pruděnského je volný čas: „*Ta část mimopracovní doby, která se vynakládá na školení, zvyšování kvalifikace, veřejnou činnost, odpočinek atd., to znamená, že je to čas, jehož lidé využívají po pracovní době ke svému všestrannému rozvoji.*“ (in Filipcová, 1967).

Hofbauer volný čas definuje jako dobu, kterou má po splnění potřeb a povinností člověk k dispozici pro činnosti seburčující a sebe vytvářející (Pávková, a další, 2008). Jedná se o činnosti:

- Zábavu a odpočinek
- Zlepšení kvalifikace
- Účast na veřejném životě
- Rozvoj zájmové sféry.

Pávková definuje volný čas jako dobu, kdy si své činnosti můžeme svobodně vybrat, děláme je dobrovolně a rádi, přinášejí nám pocit uspokojení a uvolnění (Pávková, 2002).

Dumazedier tvrdil (in Filipcová, 1967), že hlavním měřítkem lidského pokroku není materiální bohatství, ale právě existence volného času. Volný čas dělí do tří složek:

- Složka relaxační  
Do této složky lze zařadit veškerý odpočinek čili jakýkoliv fyzický odpočinek, který souvisí s duševním odpočinkem.
- Složka zábavy  
Sem patří vše, co považujeme za aktivní odpočinek. Počítáme sem všechny druhy aktivního odpočinku a všechny druhy pasivní a aktivní účasti na kulturních a společenských akcích. Můžeme sem započítat i ostatní sociální činnosti.
- Složka sebevzdělávací a vzdělávací  
Do této složky patří veškeré činnosti, které rozšiřují obzor člověka, přičemž ho do toho nenutí nic jiného, než vlastní dobrovolný zájem. Rozšiřování vědomostí a dovedností nebo zdokonalování se v ostatních oblastech volného času.

Dumazedier ještě zavádí pojem polo-volný čas, který označuje činnosti nejednoznačného charakteru. Jsou to např. činnosti jako je kutění a zahrádkaření, které jsou potěšením i odpočinkem tomu, kdo se jim věnuje, ale zároveň přinášejí užitek. Zařazuje se sem i péče o děti (Filipcová, 1967).

Pokud pohlédneme na volný čas dospělých, tak do jejich volného času nepatří činnosti, které jsou pro jejich život nezbytné. Jsou to činnosti jako: cesta do práce a z práce, umytí, převlečení, zajištění chodu domácnosti (nákupy, příprava jídla, úklid, praní), jídlo, osobní hygiena, spánek. Do volného času dětí nepatří cesta do školy a ze školy, vyučování a činnosti s tím spojené, péče o zevnějšek a zabezpečování biologické existence (Filipcová, 1967).

Sociologové se však většinou shodují v definici volného času jako té části dne, týdne nebo roku, kdy člověk nemusí konat své povinnosti, ale může činit to, co právě chce, co se mu líbí a co si zvolí (Selucký, 1966).

Člověk tuto činnost vykonává dobrovolně, uspokojuje tím své potřeby. Přináší mu blaho, radost a sebevzdělání, odpočinek a zábavu. Zkrátka je to doba, která nám umožňuje svobodnou volbu činnosti.

## 3.2 Funkce volného času

Funkce volného času se postupem času měnily. Ve starověku měl volný čas funkci jak rekreační tak i sociální ve smyslu navazování společenských kontaktů. V předprůmyslovém období volný čas plnil funkci náboženskou. Pokud se nepracovalo, tak pouze z důvodů povinné účasti na náboženských rozjímáních a bohoslužbách.

Podle Šeráka (Šerák, 2009) lze za základní funkce považovat:

- Odpočinek – člověk načerpá nové síly k vykonávání práce.
- Rozptýlení/zábava – člověku přináší rozptýlení a únik od monotónní práce a automatismu.
- Rozvoj osobnosti – člověk se fyzicky, kulturně a sociálně rozvíjí.

Podrobnější členění nám nabízí Važanský (in Šerák, 2009), který funkce dělí následovně:

- Rekrece – člověk načerpá nové síly, odpočine si a zotaví se.
- Kompenzace – patří sem potěšení a také vědomé zřeknutí se člověka norem a pravidel.
- Edukace – dochází k tomu po zážitcích a po vzdělání, patří sem i potřeba poznání.
- Kontemplace – člověk se dostává do stavu rozjímání, potřebuje čas sám pro sebe a klid, zahrnujeme sem autoreflexi.
- Komunikace – potřeba kontaktu a sdělení, člověk navazuje kontakty, vyhledává sociální vztahy a lásku.
- Integrace – člověk hledá emocionální jistotu a potřebuje společenské vztahy a pocit sounáležitosti, patří sem rituály a tradice.
- Enkultura – fantazie, spontaneita, potřeba kreativního rozvoje a tvořivosti.
- Participace – vlastní iniciativa, spoluodpovědnost a potřeba angažovanosti.

Kučerová tvrdí, že „*způsob regenerace ve volném čase se odráží od pracovního procesu, stejně jako charakter pracovní činnosti poznamenává způsob využívání volna.*“ (in Filipcová, 1967).

Opaschowský stanovil 8 základních potřeb a z toho vymezil 8 základních funkcí, které byly již zmíněny (in Jůva, 2011):

- potřeba zotavení, osvěžení, dobrého pocitu = funkce rekreace
- potřeba vyrovnání, rozptýlení, potěšení = funkce kompenzace
- potřeba poznání, dalšího učení = funkce edukace
- potřeba klidu, pohody a sebevědomí = funkce kontemplace
- potřeba kontaktů, sdružování = funkce komunikace
- potřeba sebepojetí, účastenství = funkce participace
- potřeba společnosti, kolektivních vztahů = funkce integrace
- potřeba kreativního rozvoje = funkce enkulturace

Volný čas je významný z hlediska odpočinku organismu, uvolnění psychiky člověka, seberealizaci a relaxaci. Kvalita a efektivita trávení volného času se odrazí i v kvalitě pracovníka při vykonávání jeho zaměstnání a povinností

### 3.3 Faktory ovlivňující trávení volného času

Jeden z hlavních faktorů, které ovlivňují trávení volného času jedince, je především rodina, její hodnoty, které uznává a také finanční možnosti rodičů jedince. Dle Šeráka (Šerák, 2009), můžeme mezi nejvýznamnější faktory ovlivňující volný čas řadit:

#### **Věk**

Ovlivňuje náplň a množství volného času. Člověk má nejvíce aktivit kolem 17. roku života. V této době se také formuje jeho životní styl. S přibývajícím věkem, profesními a rodinnými povinnostmi člověku prostor pro volný čas ubývá a v některých případech přetrvává až do důchodu.

#### **Pohlaví**

Muži se ve svém volném čase více zaměřují na sport a sebevzdělávání. Ženy jsou orientované spíše na domov a na rodinu. Ženy častěji než muži navštěvují různé kulturní a divadelní akce. Častěji navštěvují galerie, kina, knihovny atd.



## **Sociální skupina**

Každý člověk patří do různých sociálních skupin a každá tato skupina má svůj vlastní žebříček norem a hodnot, které ovlivňují i naplnění zbylé mimopracovní doby – volného času. Nejvýznamnější je působení rodiny, která své členy vede k určitým způsobům trávení volného času a to hlavně tím, že určuje, které aktivity jsou hodnotné a žádoucí.

## **Bydliště**

Trávení volného času městského obyvatelstva je velmi různorodé a liší se podle vzdělání, profese, věku nebo místa bydliště. Naproti tomu se venkovské obyvatelstvo ve svém volném čase věnuje podobným činnostem jako je zahrádkaření, kutilství a práce na domě, a to bez ohledu na vzdělání nebo postavení. Na venkově jsou kultura a společenské akce často závislé na dobrovolnosti, ale na druhou stranu se zde projevuje smysl pro kolektivní život, který můžeme pozorovat jako činnosti v různých místních spolcích a organizacích nebo také na společenských akcích. Na venkově můžeme vidět absenci různých spolků, klubů, organizací pro trávení volného času. Ve větších městech je nabídka široká a pestrá, což podporuje konkurenci a snahu vytvářet originálnější a nové aktivity.

## **Profese**

Člověk s různou profesí bude volit i různé způsoby trávení volného času. Například dělníci se věnují více kutilství, sledování televize či naprosté nečinnosti. Zemědělci vzhledem k povaze své práce nebudou tolik vyhledávat procházky přírodou, rekreaci v přírodě, aktivní sportování, četbu nebo účast na kulturních akcích. Zaměstnanci se budou spíše více rekreovat, cestovat, číst a sportovat.

## **Vzdělání**

S vyšším vzděláním klesá pasivní nečinnost a sledování televize. Vzdělané ženy se nevěnují tolik ruční práci a vzdělaní muži méně tráví čas v hospodských zařízeních. S výšší vzdělání stoupají aktivity jako jsou sport, cestování, četba, výlety do přírody apod. Vzdělaní lidé jsou všestranně zaměřeni a cítí nutnost osobnostního rozvoje a vzdělání (Šerák, 2009).

### 3.4 Historie

První zmínky o volném čase pocházejí již ze starověkého Řecka od filosofa Aristotela, který volný čas (*scholé*) chápe jako čas, který je vymezen na rozjímání, setkávání se s přáteli a čtení. Volný čas má sloužit k umění, vědě a především k filozofii. Plutarchos dokonce označoval volný čas za jakousi míru lidského štěstí (Selucký, 1966). Nicméně, volný čas se stává fenoménem až v období průmyslové společnosti ve 20. století.

V předprůmyslovém období měl volný čas zcela jiný význam. Společnost byla rozdělena na nesvobodné a svobodné, pracující a zahálčivé třídy. Nesvobodní nemohli nakládat se svým volným časem tak, jak by chtěli, jelikož byli nuceni pracovat za své pány. Čas nevolníků byl časem jejich pánů, kteří určovali druh práce svých vazalů. Za zahálčivou třídu ve středověku byla považována šlechta, ale protože její život nebyl vyplňován ani prací, tak se nedá úplně říci, že měli volný čas. Volný čas je totiž opakem času pracovního (Selucký, 1966).

Aby mohla být určena kvalita volného času, musí být srovnána s pracovní dobou a povinnostmi. Ve středověku bylo množství a kvalita volného času ovlivněna i jinými faktory. Mezi hlavní lidské činnosti bylo zařazeno zemědělství. Cílem zde nebyly peníze, ale hodnoty ve formě naturálií. Zemědělská činnost měla svůj přirozený rytmus. Rytmus práce a vesnického života, kde jsou zahrnuty i chvíle určené pro volný čas, byl ovlivněn/určen střídáním dne a noci a ročních období a nejstarším regulátorem pracovní doby bylo denní světlo. Pracovalo se od východu do západu slunce. Přestávky na jídlo či pití jsou fyziologickou potřebou člověka, čili ani to se nedalo brát jako volný čas a tudíž se mimopracovní doba prolínala s dobou pracovní. Přesto ale existovaly dny pracovního klidu a to především o nedělích a svátečních dnech, které tak určila církev, která se považuje za další významný ovlivňující faktor. Tyto dny musely být zasvěceny bohoslužbám a obřadům. Přesto, že byl pracovní rytmus narušen těmito povinnými svátečními dny, tak lidem poskytovaly alespoň nějakou jistou možnost zábavy a odpočinku. Jakékoliv jiné trávení volného času, mimo komunikaci s bohem nebo účasti na náboženských obřadech, bylo považováno za hřích zahálky (Selucký, 1966).

V období rozvoje průmyslu v 18. století se narušuje přirozený pracovní rytmus novými stroji, které do určité míry nahrazují lidskou práci. V čele stál průmyslový rytmus, kde se objevují 2 fáze:

- pracovní doba
- mimopracovní doba – z té se postupem času vymezila i poslední fáze a to volný čas.

Poměr mezi dobou pracovní a mimopracovní byl úplně jiný, než ho známe dnes. Jelikož stroje byly neúnavné, bylo třeba je neustále obsluhovat a tvrdě pracovat. Pracovalo se 12-16 hodin. Člověku nezbýval jakýkoliv volný čas na regeneraci lidské síly, sebevzdělání se, odpočinek ani spánek. Docházelo tak často k předčasnému vyčerpání organismu a k předčasným úmrtím (Selucký, 1966).

V éře rozvoje průmyslu se projevuje striktní oddělení pracovní doby od zbytku dne. Díky tomu mohl vzniknout základ volného času jako masového jevu. V 19. století se stal volný čas velmi důležitou složkou života každého člověka a zároveň to byla doba, kdy probíhaly dlouhé boje dělnictva za vyšší mzdy a kratší pracovní dobu. Tyto boje byly zároveň boje o volný čas. Karl Marx byl toho názoru, že volný čas by měl sloužit k plnému rozvoji produktivních sil člověka. Říkal, že volný čas slouží k neustálému rozvoji člověka a že umožňuje jakousi svobodu v rozhodování a činnostech (Selucký, 1966).

V současném slova smyslu byl volný čas vytvořen až v kapitalismu, kdy získává tři odlišnosti oproti dřívějšímu období.

- Člověk s časem disponuje relativně samostatně. Říkáme tak, že volný čas je individualizovaný.
- Týká se většiny členů společnosti. Souvisí s tím i postupné zkracování dlouhé pracovní doby v počátku kapitalismu.
- Protiklad volného času je pracovní doba.

### 3.4.1 Sociologické výzkumy

První opravdové sociologické výzkumy volného času vznikly ve 30. letech 20. století, avšak hlavní rozvoj nastal mezi 50. – 60. lety 20. století, kdy se na toto téma střetávají rozdílné názory různých autorů. Byla zde snaha o komplexní uchopení celé problematiky.

Od konce 50. let 20. století připravoval podrobnější terénní průzkumy Osvětový ústav v Praze, dále to byl například Sociologický ústav ČSAV, Filosofický ústav ČSAV, Výzkumný ústav pedagogický apod. (Franc, a další, 2012).

Milada Švigová zdůrazňovala, že činnost v rámci volného času není vykonávána pro jinou odměnu než tu vnitřní a také tvrdí, že sebevzdělání ve volném čase má sloužit především pro to, aby potěšilo samotného jedince. Mnoho odborníků (sovětských, východoněmeckých i českých) označovalo za nejvyšší formu trávení volného času sebevzdělání. Předpokládalo se, že volný čas pracujících bude vyplněn sebevzděláním tak, aby rostla jejich „kulturně technická úroveň“. To se mělo i pozitivně projevit na produktivitě práce. Od počátku 70. let se více začala zdůrazňovat fyzická kultura – tělovýchova a sport (Franc, a další, 2012).

Podle výzkumu z 2. poloviny 60. let v Olomouci lze říci, že volný čas mužů ve všední dny tvořily tři hodiny, v sobotu to bylo 4,7 hodin a v neděli až 7 hodin. Týdně volný čas mužů byl tvořen asi 27 hodinami. Ženy měly v sobotu a ve všední den o hodinu volného času méně než muži. V neděli měly ženy pouze 4,4 hodiny volného času. Na vesnici měli muži denně v průměru 2 – 2,5 hodiny volného času a ženy pouze 1,5 hodiny. Nejlépe na tom byla mládež. U ní prý jeho rozsah činil 53 hodin týdně. Také důchodci byla sociální skupina, která disponovala s největším objemem volného času. Řada průzkumů se také zaměřovala hlavně na mládež, nejen proto, že tato sociální skupina měla značný objem volného času, ale také proto, že od konce 50. let kriminalita mládeže stále narůstala (Franc, a další, 2012).

Poslední léta se sociologie volného času zabývá spíše budoucím vývojem této oblasti. (Linhart, a další, 1996). Podle některých autorů by měla mizet hranice mezi pracovní dobou a volným časem.

### 3.5 Současnost

Dnes je volný čas přirozená součást lidského života. Je to doba, která nám umožňuje svobodnou volbu činnosti. Člověk ji vykonává dobrovolně a uspokojuje tím své potřeby, jako jsou sebevzdělání, odpočinek organismu, fyzická aktivita v přírodě, rozvíjení svých schopností apod.

V dnešní době je způsob, jakým využíváme volný čas, jeden z důležitých ukazatelů životního stylu. Životní styl lze podle Pávkové označit jako „*souhrn životních norem, které jedinec aktivně prosazuje. Projevuje se v jeho chování.*“ (Pávková, 2002). Každý člověk má svůj individuální systém hodnot a z hlediska volného času lze členit lidi podle toho, jakou hodnotu přisuzují volnému času. Pro některé lidi je největší hodnotou práce a volný čas chápou jako něco nepatřičného a dokonce nesprávného. Jejich životní poslání je právě práce a plnění povinností. Někdo se realizuje v zaměstnání a pro jiné lidi jsou nejvýznamnější životní náplní ve volném čase jeho koníčky nebo různá zábava. Pracovní povinnosti jsou pro ně nutná povinnost, kterou chtějí co nejdříve a nejjednodušeji splnit, aby se mohli věnovat svým koníčkům a zájmům. Neoptimálnější by bylo, kdyby člověk dokázal dát do rovnováhy jak volný čas, tak svou práci a povinnosti. To, jak člověk jedná ve volném čase, lze také pozorovat podle toho, kolik míry aktivity a úsilí je ochoten pro plnění svých plánů a cílů vynaložit. Někdo má rád tenis, rád se na něj dívá v televizi, ale nepůjde a nekoupí si lístek na tenisové utkání, a že by si ho sám zahrál, nepřipadá v úvahu. Někdo, kdo miluje cestování a touží poznat cizí zemi, začne omezovat své potřeby, šetřit peníze a učit se jazyk, kulturu a geografii země. Pak své úspory vynaloží na absolvování vytoužené cesty a poznání dané země.

Je důležité, s kým svůj volný čas trávíme, v jaké společnosti – sociální skupině. Někdo dává přednost samotě, někdo chce prožívat volný čas v malé přátelské skupině. „*Kvalitní osobní záliby člověka jsou velkou celoživotní oporou*“, tvrdí Pávková. Projevuje se v obdobích, jako jsou mateřská dovolená, odchod do důchodu, odchod dospělých dětí z rodiny, ztráta životního partnera, ztráta zaměstnání, nemoc apod. (Pávková, 2002).

V době mateřské dovolené mají ženy pocit nedostatku sociálních kontaktů a cítí se být často samy pouze s dítětem. Je pro ně dobré, když mohou trávit svůj čas v různých skupinách lidí se stejnými zájmy, například v nějakém sportovním oddíle, ve skupině maminek na mateřské dovolené, v pěvecké skupině apod. Manželé ve středním věku, jejichž dospělé děti se osamostatnily a odešly z domu, bývají bezradní a nevědí, jak naložit se vzniklým volným časem. V takovém období mohou vznikat dokonce konflikty mezi manželi. Je proto velmi důležité, aby si lidé zachovali své koníčky a zájmy z mládí a ve chvíli, kdy nastane výše zmiňovaná situace, je mohli dále rozvíjet a vracet se k nim. Na lidi, kteří z jakéhokoliv důvodu museli přestat vykonávat své povolání (odchod do důchodu, ztráta zaměstnání,

nemoc), má tato situace neblahý účinek, nemají-li jiné zájmy a činnosti, kterým by se chtěli a mohli věnovat. Ženy většinou tráví čas staráním se o domácnost či pomocí při výchově vnoučat, ale také osobní zájmy a koníčky hrají velkou roli v takových chvílích. Nejhorší je, pokud bylo zaměstnání zároveň také koníčkem (Pávková, 2002).

Jak říká Pávková „...*osobní zájmy a záliby dokážou někdy člověka doslova zachránit v náročných situacích, životních neštěstích a ztrátách.*“ (Pávková, 2002). Proto je v dnešní době důležité, vychovávat dítě tak, aby mělo všestranné zájmy a záliby, aby dokázalo v budoucnu rozumně hospodařit se svým volným časem a uvědomovalo si jeho hodnotu. Měl by to být v budoucnu člověk aktivní, který je také schopný vyvíjet úsilí a věnovat se činnostem přinášející mu uspokojení a také příležitosti k navazování nových mezilidských vztahů.

Žijeme ale v době velmi rychle měnící se společnosti a volný čas prochází rychlým vývojem. Společnost má nové požadavky, vznikají nové technologie atd. Vyskytují se nové alternativy a způsoby trávení volného času. Volný čas má dnes konzumní charakter. Lidé mají potřebu hromadit movité věci, měnit to staré za modernější, nejvíce spotřebovat apod. Proto často lidé ve svém volném čase i pracují, aby mohli uspokojit své a rodinné potřeby pro komfortnější život. Dělají to proto, aby měli dostatek prostředků pro hromadění a strádání různých materiálních a moderních věcí. V dnešní uspěchané hektické době jde společnosti o zisk a lidé nejsou ve svém volném čase uvolnění.

### 3.6 Kvalita života a volný čas

Na volný čas se pohlíží i v souvislosti s kvalitou života. Pojem kvalita života se objevuje od poloviny 20. století a začali se o ni zajímat odborníci různých profesí v různých vědních disciplínách. Počátky výzkumů kvality života probíhaly do konce 60. a na začátku 70. let. Zpočátku byla předmětem hlavně materiální složka života společnosti – výzkumy indikátoru blahobytu. Hlavním zájmem výzkumu byly sociální a ekonomické ukazatele kvality života jako jsou politická svoboda a nezávislost, materiální zabezpečení, zdravotní péče, sociální spravedlnost (Džuka, 2004). Postupem času ale sílil proud výzkumů nemateriální složky, subjektivního vnímání a hodnocení kvality života – subjektivní pohoda a spokojenost se životem. (Šubrt, 2008).

Kvalita života je velmi široký pojem a je velmi těžko uchopitelný. Neexistuje žádné vymezení, které by bylo přijato většinou. V nejšířším slova smyslu lze říci, že kvalita života je považována za výsledek působení mnoha faktorů, jako např. sociálních, ekonomických, politických, environmentálních apod. Tyto faktory se navzájem ovlivňují a působí na formování jedinců a celé společnosti. Na kvalitu života lze pohlížet dvěma způsoby – objektivním a subjektivním. V případě objektivního pohledu mluvíme o fyzickém zdraví, uspokojování sociálních a materiálních potřeb a o místě člověka ve společnosti. Do subjektivní kvality života patří spokojenost člověka se svým životem a jeho emocionální stránka.

Podle Engela a Bergsmy existují „tři hierarchicky odlišné sféry“ (Křivohlavý, 2001):

*Makro-rovina* – tato oblast řeší otázky kvality života velkých společenských celků jako je například kontinent, daná země apod. Jde zde hlavně o život jako takový, jeho zachování, úroveň života a kvalita na daném území, kontinentu atd. „*Život je v tomto pojetí chápán jako absolutní morální hodnota a kvalita života musí tento závěr plně respektovat*“. Téma a problematiky kvality života je tak součástí politických, ekonomických, hospodářských, společenských úvah.

*Mezo-rovina* – v této rovině se jedná o kvalitu života v malých sociálních skupinách. Otázky ohledně kvality života jsou vztahovány jak na jedince tak také na malou sociální skupinu. Hlavním zájmem jsou zde morální hodnoty, mezilidské vztahy ve skupině a uspokojování potřeb jedince.

*Osobní rovina* – otázka ohledně kvality života se vztahuje přímo na život jednotlivce. Jednotlivec sám hodnotí kvalitu svého života. Vstupují sem osobní hodnoty, představy, přesvědčení atd.

Kvalita života souvisí s pochopením smyslu života a lidské existence a je to jedna z hlavních hodnot společnosti. Zkoumá psychologické, sociální, materiální, duchovní a další podmínky pro zdravý a šťastný život člověka. Ke kvalitě volného času patří svoboda a volnost nakládat s ním podle sebe a také si ho sám organizovat. Patří sem i zábava a činnosti, které nám přinášejí radost. Souhrn zábavy, samostatnosti, času a odpočinku určuje kvalitu volného času. Společnost by měla mít za cíl naučit děti už od útlého věku využít efektivně jejich volný čas a dosáhnout tak rovnováhy mezi volným časem a pracovním časem.

## 4 EMPIRICKÁ ČÁST

### 4.1 Popis zkoumaných obcí

#### 4.1.1 Dřísy

**Kraj:** Středočeský

**Okres:** Praha – Východ

**Rozloha:** 8,43km<sup>2</sup>

Nadmořská výška: 172 m. n. m.

**Počet obyvatel:** 947 (k 31. 12. 2015)

**Starostka:** Ivana Frajová

Zdroj (www.czso.cz), (www.drisy.cz)

Obrázek 1- Znak obce Dřísy

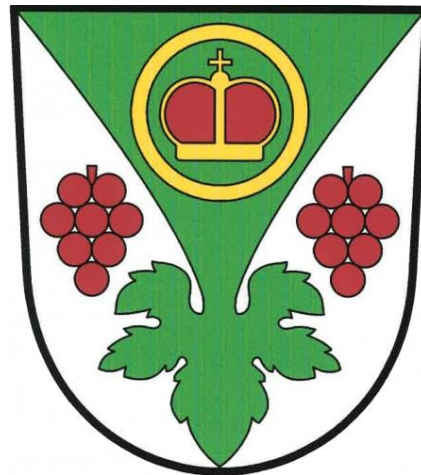

Zdroj: <http://regiony.penize.cz/>

Z grafu 1 je patrné, že největší část obyvatel obce Dřísy tvoří lidé v produktivním věku.

Graf 1 - Věková struktura obyvatelstva obce Dřísy k 31. 12. 2015



Zdroj: (www.czso.cz)



Obrázek 2- Umístění obce Dřísy na mapě.

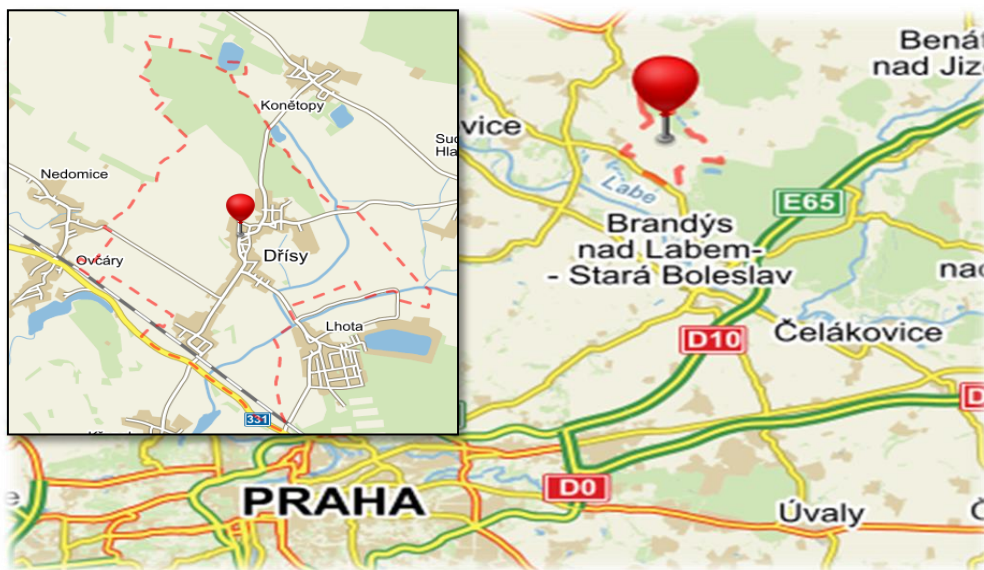

Zdroj: (Google)

Obec Dřísy se nachází 27 km od Prahy na severovýchod a 8 km severně od Brandýsa nad Labem. Podle archeologických nálezů byla obec Dřísy založena již v dobách prvních Přemyslovců. První písemná zmínka pochází z roku 1052. V roce 1694 zde byla poprvé založena škola ([www.drissy.cz](http://www.drissy.cz)).

V 70. letech 19. století, po vybudování železniční dráhy a železniční stanice, se začalo silně rozvíjet pěstování zeleniny a ze Dřís se stala významná zelinářská obec. Zelinářství zcela vytlačilo původně tradiční vinařství a vládne dodnes ([www.drissy.cz](http://www.drissy.cz)).

V současné době se v obci nachází jádro původní zástavby, které tvoří zemědělské usedlosti. Nová zástavba vznikala podél silnice směrem do centra obce. Ve Dřísech v šedesátých letech 20. století vznikly dva zemědělské areály. Na začátku šedesátých let 20. století spolu s rozvojem zemědělského družstva a přílivem nových pracovních sil, Dřísy dosáhly největšího počtu obyvatel. Centrum obce tvoří místní malá kaplička s parkem. V centru je soustředěna většina veřejných budov, jako je obecní úřad, pošta, základní škola, mateřská školka, hospoda se sálem a autobusová stanice ([www.drissy.cz](http://www.drissy.cz)).

Co se týče občanské vybavenosti, obec Dřísy disponuje obecním úřadem a poštou. V obci se nachází i škola a školka. Školka je dvoutřídní pro 32 dětí. Škola má pět tříd a vlastní jídelnu, kde se mohou stravovat i ostatní občané. Dále je v obci hasičská zbrojnice,

dětské hřiště, fotbalové hřiště a velký tenisový kurt pro veřejnost. Obec nemá ordinaci obvodního lékaře. Nejbližší lékař se nachází v sousední obci Lhota nebo ve městě Brandýs nad Labem. V obci je vodovod, na který jsou napojeny většiny domů ([www.drisy.cz](http://www.drisy.cz)).

Obec má vcelku dobré dopravní spojení s okolními městy a s hlavním městem. Autobusové spojení funguje s Prahou a Brandýsem nad Labem. Ze Dřís do Brandýsa nad Labem je to linka 419. V Brandýse nad Labem je přestupní stanice, odkud jezdí autobusy linky 812, 379, 367 přímo do Prahy ([idos.cz](http://idos.cz)). Autobus takto jezdí každý všední den v rozmezí přibližně 20-30 minut, čili ze Dřís se do hlavního města lze dopravit bez velkých problémů. Funguje zde také vlaková dopravní síť jak do Prahy, s přestupem ve vedlejším městysu Všetatech, tak do Lysé nad Labem a Mělníka. Vlaková linka do Lysé nad Labem jezdí každé dvě hodiny a do Mělníka každou hodinu. Delší časové prodlevy mezi jednotlivými vlaky a autobusy probíhají během víkendů a státních svátků.

V obci mělo dlouhou tradici pěstování zeleniny a chov hospodářských zvířat. Tyto zemědělské činnosti sloužily k vlastní obživě a k prodeji na trzích apod. Postupem času ale zemědělství skoro vymizelo. V dnešní době už skoro nikdo nepěstuje zeleninu na prodej, ale jen pro svou vlastní spotřebu a pro své blízké příbuzné. Jen zřídka někteří obyvatelé část své úrody prodávají například do zoologických zahrad jako krmivo pro zvířata – zajišťují si tak přivýdělek k důchodu. Pro seniory, kteří celý život pěstovali zeleninu, je to svým způsobem jejich „záchrana“ a nemusejí tedy hledat další činnosti, které by zaplnily jejich volný čas. Dělají to, na co jsou zvyklí, co jim vyplní čas a co jim přináší i radost. Další generace – potomci zemědělských hospodářů už nešli v šlépějích svých rodičů, nýbrž vystudovali střední a někteří i vysoké školy a pracují jako zaměstnanci, ředitelé, manažeři ve firmách a společnostech, které jsou ve větších městech nebo i v hlavním městě. Přestěhovali se do větších měst nebo vedlejších obcí, aby měli blíž své zaměstnání a aby byli zároveň blízko svým rodičům. Jiní se usadili ve Dřísích v domech po svých rodičích a přestavují je. Staví zde nové domy i mladé rodiny s dětmi. V dnešní době vidí mladí lidé kouzlo v takových obcích, které se nacházejí v blízkosti Prahy, ale zároveň jsou blízko přírody a daleko od každodenního stresu, hluku, aut a znečištění. Proto se do Dřís stěhují mladí lidé a zakládají zde rodiny ([www.drisy.cz](http://www.drisy.cz)).

Proto je třeba více se zaměřit na volný čas dospělých – maminek na mateřské dovolené, ale také je třeba zapracovat na aktivitách pro důchodce, kteří již tolik nepěstují na svých pozemcích a nemají jiné zájmy a koníčky.

#### 4.1.2 Volný čas ve Dřísích

Po rozhovoru s místní starostkou Ivanou Frajovou bylo zjištěno, že samotná obec zprostředkovává část aktivit a zázemí pro trávení volného času. Obyvatelé neprojevují vlastní iniciativu o zavedení nějaké konkrétní aktivity nebo činnosti pro trávení volného času.

V obci působí sbor dobrovolných hasičů, TJ Sokol Dřísy a klub zahrádkářů. V hasičské zbrojnici je k dispozici společenská místnost pro menší akce. Aktivity zbrojnice financuje z velké části sama obec a to hlavně v případě různých soutěží, akcí apod. Do tzv. hasičárny chodí přes 30 dětí, jejichž rodiče tento „kroužek“ neplatí – jak bylo zmíněno, obec hradí skoro vše sama. Dále je v obci místní soukromá „hospoda“, kde se odehrávají plesy a zábavy (Frajová, 2015).

Pro mateřskou a základní školu bylo na obecním pozemku vybudováno dětské hřiště a zároveň i hřiště pro veřejnost. Vedle hřiště se nachází velký pozemek, který slouží jako místo, kde děti z hasičského sboru trénují na soutěže. Na to navazuje louka s nově vybudovanou vodovodní kanalizační přípojkou pro zavedení WC a kiosku. Na zmiňované louce probíhá většina akcí v letních a jarních měsících. Jsou to akce jako pálení čarodějnic, karnevaly, pivní slavnosti, dětský den, vítání prázdnin, drakiáda apod. Některé zmíněné akce probíhaly doposud na místním fotbalovém hřišti. Starostka uvažuje také o zavedení letního kina na výše zmíněné louce. Kino nebude pořádáno obcí, ale externí firmou, která jednou za týden do obce přijede, nainstaluje plátно a aparaturu (Frajová, 2015).

O konání jednotlivých akcí nebo událostí a ohledně novinek občany informuje sama starostka pomocí letáků, které každý měsíc vytváří a vhazuje lidem do schránek (tuto službu si obyvatelé musí objednat). Dále jsou občané informováni pomocí SMS informačního systému. Člověk, který chce dostávat informace o dění v obci pomocí SMS zprávy, se na obecním úřadě zaregistruje a sama starostka pak lidem hromadně rozesílá informace o událostech v obci na mobilní telefony (Frajová, 2015).

Mnoho kroužků existuje v místní základní škole a dokonce obec s největší pravděpodobností získá dotace z EU na dva roky pro konání letních příměstských táborů, které bude obec tento rok pořádat poprvé. To by mohlo znamenat větší příliv dětí z vedlejších obcí a měst a tím i širší povědomí o obci a jeho akcích a aktivitách. Většina akcí je vytvořena hlavně pro děti a to i z důvodu, že do obce rok od roku přichází více mladých rodin. Co se týče dětí předškolního a školního věku, tak aktivity pro ně jsou zde prý dobře zajištěny (Frajová, 2015).

Je třeba se ale zaměřit i na aktivity pro dospělé v aktivním věku a maminky na mateřské dovolené. Pro ně v obci není žádné sportovní, umělecké nebo hudební vyžití. Není zde žádná větší tělocvična s vybavením pro různé typy sportovních aktivit v dnešní době tak populárních jako jsou například – aerobik, cvičení na míčích, fitbox, pilates, trampolíny, piloxing atd. Pro veškeré volnočasové aktivity jak dětí tak dospělých, je k dispozici pouze malá školní tělocvična. Zároveň ve Dřísech nejsou žádné kurzy pro maminky s dětmi na mateřské dovolené, které mají většinu volného času ráno a dopoledne. Mohou to být například cvičení s dětmi a batolaty, (např. taková, která napomáhají ke správnému tělesnému vývoji dětí), výtvarný kroužek, vzdělávací kroužek apod.

Pro seniory obec sice pořádá různé přednášky, ale větším přínosem by pro starší občany mohlo být cvičení pro seniory nebo škola třetího věku. Čím starší se člověk stává, tím méně používá a procvičuje mozek. Školou třetího věku – procvičováním mozku a učením lze předcházet různým mozkovým onemocněním, které starší lidi postihují a tím by se mohla probudit i jejich vitalita. Obec by také například mohla pořádat různé výlety seniorů do muzeí, divadel, galerií apod. Mohla by zde tedy vzniknout i nějaká organizace nebo sdružení zaměřující se na seniory. Je třeba ale samozřejmě brát v úvahu, zda je to finančně dostupné a efektivní a to i z hlediska poptávky.

V obci je také problém s informovaností. Občané obce díky letákům (jen ti, kteří si objednájí u obce donášku letáků) vědí, co se bude pořádat, ale ti, kteří si tuto službu neobjednájí nebo širší veřejnost nikoli. Na internetových stránkách obce, jak přiznala i sama starostka, není mnoho informací o místních aktivitách, spolcích atd. Prý je to dáno tím, že na obecním úřadě je jediným aktérem pro volný čas pouze starostka a z důvodu časové omezenosti není sama schopna spravovat internetové stránky obce a podávat tak aktuálnější informace. Internetové stránky jsou opravdu nedostatečné a nezajímavé. V jednotlivých

sekcích chybí mnoho informací. Slabou stránkou jsou zde sekce jako novinky obce, pořádané akce, fotografie z jednotlivých událostí a také informace o spolcích a sdruženích a kontakty na vedoucí těchto spolků. Dobrá informovanost by mohla vést k rozšíření obce do povědomí široké veřejnosti a tím by se mohla zvýšit účast na akcích, případně finanční prostředky za vstupné.

Podle starostky jsou to místní děti, respektive jejich rodiče, kteří v hojném počtu využívají kroužky a aktivity zprostředkované obcí nebo školou a tudíž nemají potřebu dojíždět za koníčky do Prahy i přes to, že se obec nachází v blízkosti hlavního města a disponuje docela dobrou dopravní sítí.

### 4.1.3 Rozpočet obce Dřísy

V následující tabulce jsou uvedeny položky výdajů, které souvisejí s trávením volného času obyvatel obce a jsou blíže popsány.

Z tabulky 2 a grafu 2 je patrné, že nejvíce výdajů z obecního rozpočtu obce Dřísy spotřebuje místní základní škola a činnosti místní správy. Za rok 2015 byly výdaje za tyto dvě položky nejvyšší. Výdaje na zájmové činnosti v kultuře jsou za poslední 3 roky konstantní. Na ostatní tělovýchovnou činnost byly peníze vynakládány až od roku 2015 a v roce 2016 vzrostly o více než 10 000 Kč. Výdaje za ostatní zájmovou činnost a rekreaci každým rokem kolísají. Za rok 2014 výdaje činily 748 080 Kč, za rok 2015 to bylo 3 500 000 Kč a za rok 2016 výdaje činí 980 500 Kč.

*Tabulka 1 - popis položek z obecního rozpočtu Dřísy*

Položky z obecního rozpočtu	Popis výdajů vynaložených na volný čas obyvatel
Základní školy	Opravy a udržování a nákup ostatních služeb
Zájmová činnost v kultuře	Věcné dary
Ostatní tělovýchovná činnost	Věcné dary, ostatní neinvestiční transfery neziskovým a podobným organizacím

Ostatní zájmová činnost a rekreace	Studená voda, elektrická energie, budovy, haly a stavby, stroje, přístroje, zařízení, nákup materiálu, povinné pojistné na sociální zabezpečení a příspěvek na st. politiku
Činnost místní správy	Povinné pojistné na sociální zabezpečení a příspěvek na st. politiku, knihy, učební pomůcky a tisk, služby školení a vzdělávání, cestovné, programové vybavení, elektrická energie, platy zaměstnanců

Zdroj: rozpočet obce Dřísy (upraveno autorem)

Tabulka 2 - výdaje za položky z obecního rozpočtu Dřísy za poslední tři roky

Položky z obecního rozpočtu	Výdaje za rok 2014	Výdaje za rok 2015	Výdaje za rok 2016
Základní školy	1 807 515,00 Kč	2 162 600,00 Kč	1 440 000,00 Kč
Zájmová činnost v kultuře	50 000,00 Kč	50 000,00 Kč	50 000,00 Kč
Ostatní tělovýchovná činnost		33 000,00 Kč	45 000,00 Kč
Ostatní zájmová činnost a rekreace	748 080,00 Kč	3 500 000,00 Kč	980 500,00 Kč
Činnost místní správy	1 055 000,00 Kč	1 130 000,00 Kč	1 753 000,00 Kč

Zdroj: rozpočet obce Dřísy (upraveno autorem)

Graf 2 - výdaje obecního úřadu Dřísy na položky zahrnující volný čas a jeho trávení

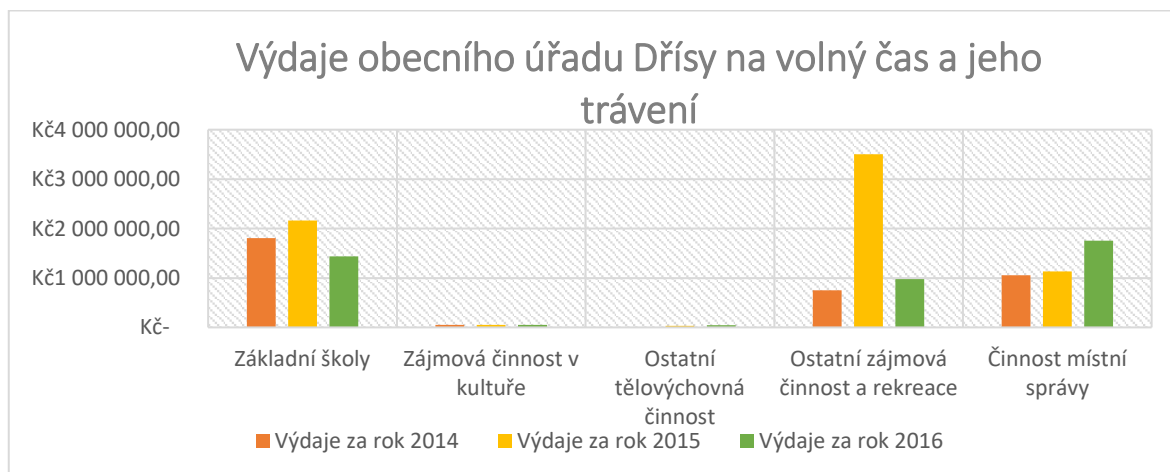

#### 4.1.4 Měšice

**Kraj:** Středočeský

**Okres:** Praha – Východ

**Rozloha:** 4,37 km<sup>2</sup>

Nadmořská výška: 203 m. n. m.

**Počet obyvatel:** 1864 (k 31. 12. 2015)

**Starosta:** Jiří Bejlek

Zdroj: (www.mesice.org), (www.czso.cz)

Obrázek 3 - Znak obce Měšice

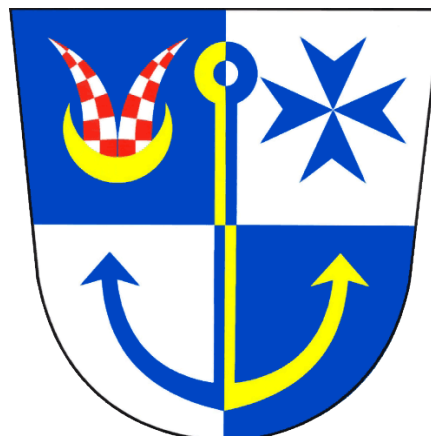

Zdroj: <http://www.mesice.org/>

Z následujícího grafu 3 je vidět, že obyvatelé v produktivním věku tvoří převážnou část populace v obci Měšice.

Graf 3 - Věková struktura obyvatel v obci Měšice k 31. 12. 2015



Zdroj: (www.czso.cz)

Obrázek 4- Umístění obce Měšice na mapě.



Zdroj: (Google)

Obec Měšice se nachází severovýchodně od Prahy a 3 km od hranic hlavního města. Severně od obce leží města Neratovice a Brandýs nad Labem.

První zmínka o Měšicích se datuje do roku 1294. Od 15. století se v Měšicích vystřídal řada jejich majitelů. Od roku 1677 v Měšicích začíná éra rodu Nosticů, kteří zde panovali až do roku 1945. V tomtéž roce v Měšicích vznikala oblast průmyslu a skladů ([www.mesice.org](http://www.mesice.org)).

Obec měla původně zemědělský charakter, který však už téměř vymizel. A to hlavně po zániku státního statku. Historické jádro obce, které je tvořeno zámek a anglickým parkem, je chráněnou kulturní památkou. Od 90. let se obec rozširuje směrem na sever a to výstavbou rodinných domků, povětšinou lidmi, kteří zde zakládají rodiny ([www.mesice.org](http://www.mesice.org)).

Občanská vybavenost je na dobré úrovni. V obci se nachází nemocnice, pošta, dům služeb, mateřská škola, kterou zřizuje obec a 3 soukromé mateřské školy, fotbalové hřiště, několik malých firem, obchodů a 1 pizzerie. V obci byl v 90. letech vybudován vodovod, tlaková kanalizace s čistírnou odpadních vod a rozvod plynu. Obec má i svoji obecní policii.



Nachází se zde i obecní knihovna a centrum volného času. Obec nabízí občanům a okolním obcím (do 30 km) levné připojení k vysokorychlostnímu internetu ([www.mesice.org](http://www.mesice.org)).

Díky příměstské autobusové dopravě se lze dostat do Prahy ke stanicím metra Letňany, Ládví a Holešovice atd. Jsou to linky – 417, 416, 351. Dále jezdí autobus i do Neratovic a Brandýsa nad Labem. Autobusy jak do Prahy tak do vedlejších měst jezdí každých 15-20 minut. V obci se nachází také železniční stanice na trati Praha – Turnov.

Měšice, vzhledem ke své poloze i občanské vybavenosti jsou velmi populární a vyhledávané místo pro bydlení. Obyvatelstvo tu každoročně přibývá.

#### 4.1.5 Volný čas v Měšicích

V obci dobře funguje informovanost místních občanů, ale také široké veřejnosti. Obecní úřad vydává měsíčník Měšický zpravodaj, kde se obyvatelé dozvědí například, jaká témata byla projednávána v zastupitelstvu, novinky o různých spolcích, aktuality např. o nějaké nové rekonstrukci, o tom kdy se jaká akce bude konat, reklamy a inzerce, novinky od Centra volného času atd. Webové stránky obce jsou také velmi dobře zařízené, moderní a přehledné. Každý tam nalezne veškeré potřebné informace. Od starosty tedy nebyly zjištěny žádné nové doplňující informace ohledně trávení a zprostředkovávání volného času.

V obci působí místní dobrovolný spolek rybářů, TJ Sokol Měšice, který je podporován obcí, klub žen jakožto soukromé sdružení a občanské sdružení - klub stromeček. Provoz většiny spolků materiálně i finančně podporuje obecní úřad Měšice a zároveň přispívá spolkům na pořádání akcí pro veřejnost. Každý spolek má svého předsedu a provozovatele. Klub rybářů byl založen v roce 1977. Existence spolku započala staráním se o místní rybník. Od roku 1998 zde probíhaly rybářské závody. Spolek každým rokem pořádá letní a jarní akce u vody. TJ Sokol Měšice má 159 členů. Každým rokem nabírá nové členy týmu ve věku od 6 – 14 let. Působí zde týmy A, B, dorost a žáci. Klub žen slouží k výpomoci organizování různých místních obecních akcí. Hlavním cílem jsou organizace charitativních akcí, sbírek, darování nepotřebného šatstva a ostatních věcí, které pomohou sociálně potřebným lidem. Aktérky tohoto sdružení jsou ženy důchodového věku ([www.mesice.org](http://www.mesice.org)).

Obec se zasloužila také o zrekonstruování bývalé hospodářské budovy pro vytvoření centra volného času, dále pouze CVČ. Na jeho vybudování obec získala dotace z fondů EU. CVČ má lidem poskytnout možnost sportu, zábavy, relaxace, vzdělání a kultury. Cílové skupiny pro tento projekt mají být rodiny s dětmi a maminky s dětmi na mateřské dovolené. CVČ nabízí malý bazén pro plavání dětí a kojenců, cvičení pro rodiny s dětmi a také je využíván pro rehabilitační cvičení dětí. CVČ dále slouží k výuce cizích jazyků, výtvarnému tvoření, divadlu, promítání, jako herny pro děti, pro konání přednášek a poradenství. CVČ má také výtah pro bezbariérový vchod do všech pater. CVČ je vybaven bazénem, velkým sálem, malým sálem, hernou pro děti, učebnou, kavárnou, šatnami, toaletami, sprchami a výtahem ([www.mesice.org](http://www.mesice.org)).

V CVČ se pořádají i každoroční akce pro děti a dospělé. Jsou to různé karnevaly, velikonoční a vánoční jarmarky, bazary, příměstské tábory, vystoupení dětí, které jsou členy tanečního kroužku v CVČ, divadélka pro děti apod. ([www.mesice.org](http://www.mesice.org)). Rozvrh CVČ naleznete v příloze (viz příloha č. 1).

Dá se tedy říci, že hlavním aktérem pro volný čas v obci je manažerka centra volného času paní Mgr. Iveta Kameníková a její spolupracovníci. Vybudování centra je opravdu smysluplný počín, který je pozitivně přijímán obyvateli obce a širokou veřejností. CVČ je hojně navštěvováno maminkami s dětmi i dospělými. Na pozemku vedle budovy je vytvořeno dětské hřiště s pískovištěm, prolézačkami a trampolínou pro děti. Na pozemku se také nachází velké parkoviště pro návštěvníky centra nebo je využíváno právě k pořádání jarmarků a akcí. Okolí CVČ se každým rokem zdokonaluje. Zvětšuje se hřiště pro děti, přibývají nové prolézačky a celkově se celý prostor modernizuje.

#### 4.1.6 Rozpočet obce Měšice

V následující tabulce jsou uvedeny položky výdajů, které souvisejí s trávením volného času obyvatel obce. Tyto položky jsou blíže popsány pro lepší představu konkrétních výdajů jednotlivých položek.

Z následující tabulky 4 grafu 4 je vidět, že celkově obec Měšice vynaloží nejvíce peněžních prostředků na péči o kulturní památky, do kterých patří výdaje na opravy a technická zhodnocení zámku, sokolovny a památkově chráněného areálu. Na TJ Sokol výdaje za poslední tři roky stoupají a u ostatních položek jako Knihovna, sbor pro občanské

záležitosti a centrum volného času výdaje kolísají. Je ale podle tabulky 4 patrné, že nejvíce peněz obecní úřad vynaložil v roce 2015.

Tabulka 3 - popis položek z obecního rozpočtu Měšice

Položky z obecního rozpočtu	Popis výdajů vynaložené na volný čas obyvatel
Knihovna	Výdaje na mzdu zaměstnanců, nákup nových knih a poplatků Městské knihovně v Mladé Boleslavi za každoroční výpůjčku knih
Péče o kulturní památky	Výdaje na opravy a technická zhodnocení zámku, sokolovny a památkově chráněného areálu
Sbor o občanské záležitosti	Výdaje za materiál, služby a občerstvení na kulturní akce pořádané obcí a transfery spolkům - rybářům a skautům
TJ Sokol	Výdaj na činnost dle smlouvy
Centrum volného času	V pronájmu společnosti Svět dětí na dlani, jež celé centrum provozuje. Obec z rozpočtu podporuje jeho činnost pro místní občany, patří sem např. pořízení prodejních stánků na farmářské jarmarky. Ostatní rozpočtové výdaje jsou na technické revize a opravy budovy

Zdroj: Rozpočet obce Měšice (upraveno autorem)

Tabulka 4 - výdaje za položky z obecního rozpočtu Měšice za poslední tři roky

Položky z obecního rozpočtu	Výdaje za rok 2014	Výdaje za rok 2015	Výdaje za rok 2016
Knihovna	151 500,00 Kč	207 000,00 Kč	165 000,00 Kč
Péče o kulturní památky	2 928 400,00 Kč	4 000 000,00 Kč	2 000 000,00 Kč
Sbor pro občanské záležitosti	180 000,00 Kč	350 000,00 Kč	250 000,00 Kč
TJ Sokol	190 000,00 Kč	200 000,00 Kč	220 000,00 Kč
Centrum volného času	250 000,00 Kč	1 200 000,00 Kč	200 000,00 Kč

Zdroj: Rozpočet obce Měšice (upraveno autorem)

Graf 4 - výdaje obecního úřadu Měšice na položky zahrnující volný čas a jeho trávení

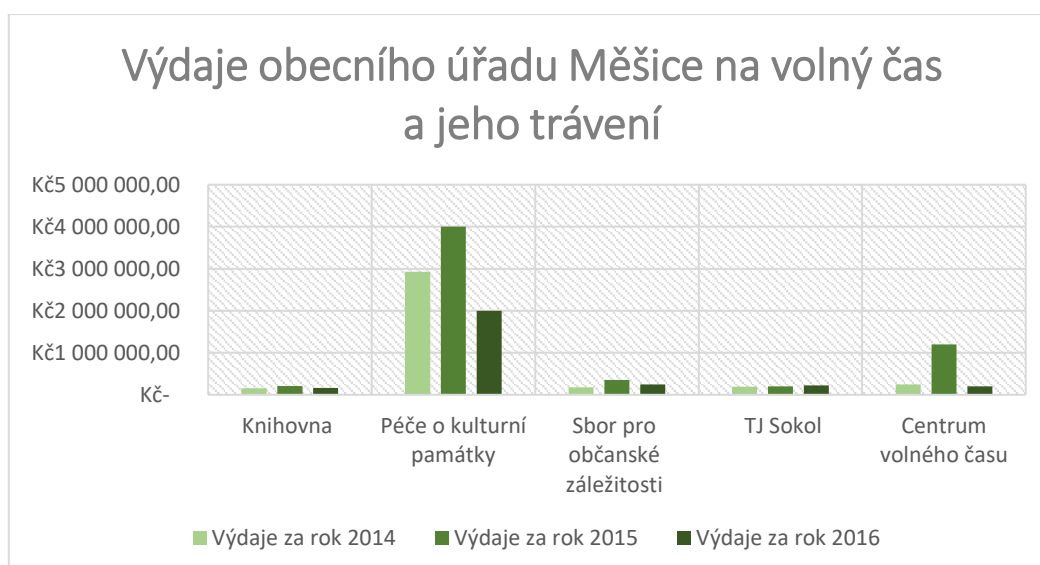

## 4.2 Srovnání

Pokud máme srovnat aktivity pro volný čas provozované obcí, je očividné, že Měšice mají v tomto ohledu lepší nabídku, více spolků a dostatek osob, mezi které jsou tyto aktivity rozdělené a fungují. Jako výhoda zde může být považována i skutečnost, že mnoho sportovních, kulturních a relaxačních aktivit jsou koncentrovány na jednom místě ve vybudovaném centru pro volný čas. Je zřejmé (viz Příloha č. 3), že Měšice mají k dispozici větší obnosy z dotací a také mají více peněz ze soukromých zdrojů členů spolků a klubů, kteří se na rozvoji těchto klubů a spolků podílejí. Ve Dřísech péči o volný čas občanů zajišťuje pouze paní starostka, obec a Sbor dobrovolných hasičů, a proto není četnost nabídky aktivit a informovanost tak rozsáhlá. Jako výhodu lze ve Dřísech považovat velkou louku, která leží daleko od hlavní silnice a na které se dají pořádat jak menší akce tak také velké události, které jsou pořádány pro celou vesnici a louka tak velký počet osob pojme. V Měšicích žádné takové velké prostranství vhodné pro všechny typy akcí nenajdeme.

Kdyby ve Dřísech bylo k dispozici více finančních prostředků a osoba zabývající se a zajišťující volnočasové aktivity, tak by bylo možné postavit něco podobného jako je CVČ v Měšicích, nebo alespoň přestavět a zrekonstruovat již nějakou existující nevyužitou budovu. Nebo by se mohla rozšířit místní školní tělocvična. Tímto by se veškeré volnočasové aktivity mohly koncentrovat na jedno místo, kde by se mohly setkávat rodiče dětí mezi sebou – mohla by zde být menší anonymita mezi obyvateli a také děti by se zde potkávaly a seznamovaly mezi sebou. Došlo by zde k navázání mezilidských vztahů.

Z hlediska dopravního spojení lze říci, že Měšice disponují lepším dopravním spojením, co se četností spojů i vzdáleností k Praze týče. Autobusem z Měšic se lidé dostanou za 20 minut do Prahy Letňan přímým spojem, zatímco ze Dřís je nutné jet autobusem do Brandýsa nad Labem a tam přestoupit na jiný autobus, který jede do Prahy Letňan a to celkem zabere přibližně 50 minut. A podobná situace nastává při železniční dopravě. Z Měšic trvá cesta vlakem do Prahy na Hlavní Nádraží přibližně 30 minut a to bez přestupování. Ze Dřís obyvatelé opět musí jet vlakem do Všetat, kde přestoupí na vlak do Prahy a na Hlavní Nádraží se dostanou za 50 minut. Mladí Dřísané, kteří svůj volný čas chtějí trávit mimo obec, protože zde není dostatečná a vhodná volnočasová nabídka pro tuto skupinu lidí, musí velkou část svého času věnovat tomu, aby se mohli dopravit na dané místo. Pokud mají auto, tak je pro ně doprava rychlejší, ale také jim vezme jejich čas, peníze za

pohonné hmoty a opotřebení auta. Pro děti je ve Dřísech dostatek kroužků a aktivit. Dívky a ženy, které rády věnují část svého volného času například cvičení, tancování nebo jiné pohybové aktivitě, musí opět dojíždět do vedlejších obcí, protože ani pro ně ve Dřísech není žádná pohybová aktivita. Stejně je tomu u chlapců, kteří se chtějí věnovat nějaké pohybové aktivitě, např. karate, judo, krav maga apod.

Aby si ženy mohly 1 hodinu zacvičit, je to i autem do Prahy poměrně daleko. Mládež, která ještě nemá řidičský průkaz, si tudíž autem nikam nezajede a jejich rodiče častokrát bývají ještě v práci, než aby je mohli zavést na kroužek. Není nereálné zajet si veřejnou dopravou do jiné obce nebo města, ale je to časově náročnější. Bylo by tedy na uvaženu, aby se ve Dřísech vybuodovala tělocvična nebo se využila školní tělocvična, kde by mohly vzniknout pohybové aktivity pro dospělé a mládež. Tím, že lidé nebudou muset dojíždět za volnočasovými aktivitami do jiných obcí a měst ušetří mnoho času.

Měšice jsou ve výhodě svou blízkostí Prahy a dostupností do hlavního města. Proto pro místní obyvatele, řidiče i neřidiče, je přeprava daleko snadnější a rychlejší. Další výhodou je realizace centra volného času, které děti a dospělí navštěvují. I pro ženy a dívky tam fungují různé druhy cvičení. Velkým pozitivem v centru volného času je kavárna s dětským koutkem, kde si mohou děti hrát. V kavárně si během čekání na své děti mohou rodiče dát kávu nebo čaj, číst knihu, setkávat se a povídat si mezi sebou apod. V teplých dnech je pro návštěvníky CVČ k dispozici velké dětské hřiště s lavičkami. Ve Dřísech chybí nějaké aktivity pro seniory a stejně tak v Měšicích, jak se zdá. Působí zde sice klub žen, kde svou činnost vykonávají ženy důchodového věku, to ale nezapojí zbytek měšických seniorů.

V informovanosti o různých akcích v obci pro místní občany a širokou veřejnost excelují Měšice. Na stránkách obce kdokoli nalezne veškeré informace, které potřebuje. Jedná se např. o historii obce, výstavbu, popis sdružení a organizací, statistické údaje, obecní rozpočty, aktuality, veškeré kontakty, ztráty a nálezy, informace o mateřské škole, o CVČ, o obecní policii, nabídky práce atd. Nalezneme zde i fotografie z různých místních akcí a obec má účet i na sociální síti, kde se také dají vyčíst a vyhledat informace o konaných a připravovaných akcích.

Dřísské webové stránky jsou poněkud chudší a neaktualizované. Nalezneme zde informace o obci, historii, místní vyhlášky apod. Ale když si lidé budou chtít přečíst něco o

místních spolicích a sdruženích, tak to nebude možné. Sekce nejsou vyplněné. Obec by mohla webové stránky nějakým způsobem osvěžit a zmodernizovat. Založit si účet na sociálních sítích, kde by se mohly průběžně vkládat fotografie nebo plakáty a informovat tak občany o novinkách, událostech apod. O samotnou obec by mohla projevit zájem i široká veřejnost.

## 5 Empirické šetření

Tato část je věnována přípravě, sběru a zpracování empirických dat dotazníkovým šetřením. Jeho výsledky pak byly projednány pomocí rozhovorů s místními aktéry volnočasových aktivit a se správou města.

### 5.1 Výběr respondentů

Do dotazníkového šetření jsou zahrnuty 3 věkové kategorie obyvatel - předproduktivní, produktivní a poproduktivní. Respondenti pro předproduktivní skupinu byli vybráni ze základních škol. Pro Dřísy to byla Základní škola Dřísy a ze Základní školy v Brandýse nad Labem, kam chodí většina dříských dětí. Jelikož v Měšicích není žádná základní škola, odpovědi byly získány od měšických dětí, které navštěvují Základní školu v Líbeznicích. Respondentům produktivního a poproduktivního věku byly dotazníky zasílány jak elektronicky, tak předány osobně a to s pomocí pracovníků obou základních škol, aktérů z obecních úřadů, členů místních spolků, návštěvou centra volného času. V dotazníku bylo respektováno i rozdělení obyvatel do ekonomických skupin:

- student/žák
- na mateřské/rodičovské dovolené
- pracující v aktivním věku
- pracující senior
- nepracující senior
- nepracující.

Cílový počet respondentů se pro každou věkovou kategorii řídil strukturou místních obyvatel a pro každou obec je následující:



Tabulka 5 - Cílový počet respondentů pro obě obce

Věková kategorie	Dřísy	Měšice	Celkem
předproduktivní	15	20	35
produktivní	64	61	125
poproduktivní	15	15	30
<b>Celkem</b>	94	96	190

Aby se výsledek co nejvíce přiblížil k číslům cílových respondentů, bylo rozesláno celkem 350 dotazníků.

## 5.2 Příprava dotazníků

Zaměření dotazníkového šetření lze rozdělit na 3 oblasti: první oblast zjišťuje identifikační údaje – v jaké z dvou zkoumaných obcí respondent žije, jeho pohlaví, věk a zařazení do ekonomické skupiny. Druhá oblast zjišťuje místo, kde dotazovaný pracuje či studuje, způsob a dobu přepravy do školy nebo do práce, časové rozmezí, ve kterém má respondent nejvíce volného času, kolik hodin týdně věnuje volnému času a také kde svůj volný čas tráví (zda je to v místě bydliště, mimo místo bydliště apod.). Poslední oblast se zabývá volnočasovými nabídkami dané obce – zda je s ní respondent spokojený, jak a odkud získává informace o konání akcí v obci a zároveň ohodnocením způsobu, jakým tyto informace získává. Respondent zde může vyjádřit i přání, zda by ve své obci pro sebe chtěl nějaké další volnočasové aktivity a nakonec je zde tázán, zda by se, dle jeho uvážení, měli v obci rozšířit nějaké další volnočasové aktivity pro děti a mládež, dospělé a seniory.

Dotazník je tvořen 17 otázkami, z toho jsou poslední 3 otázky určeny pouze dospělým osobám. To znamená, že pro volný čas dětí v předproduktivním věku je otázek 14. U 4 otázek je možné vybrat více odpovědí. Většina otázek je uzavřených a několik otevřených. Dotazník je samostatnou přílohou práce (viz Příloha č. 4).

## 5.3 Průběh dotazníkového šetření

V součtu bylo celkem vydáno 350 dotazníků v listinné nebo elektronické podobě, která byla vytvořená na webových stránkách [www.survio.cz](http://www.survio.cz). Při rozeslání a předání dotazníků spolupracovali místní aktéři pro volný čas, obecní úřady obou obcí a některé místní spolky. Dotazníky byly vkládány v elektronické podobě na sociální sítě místních obcí a spolků. Dále byli respondenti oslovováni na ulicích v dané obci, v místních kavárnách a restauracích.

Vracení dotazníků (pokud nebyl navrácen hned po vyplnění) proběhlo kontaktováním výzkumníka, prostřednictvím aktérů pro volný čas nebo obecních úřadů. Dotazníkové šetření se uskutečnilo v době od 1. října do 20. října 2016.

U dospělých respondentů se neobjevily žádné problémy s otázkami. Pouze u jednoho dítěte ve věku 11 let nastal problém při odpovídání. S největší pravděpodobností otázku nepochopilo správně. Odpovídalo na něco jiného, než na co bylo tázáno.

## 5.4 Výsledky dotazníkového šetření

V následujícím grafu 5 a 6 je patrné, že v dotazníkovém šetření v obou obcích převažovaly ženy. Celkově se dotazníkového šetření zúčastnilo z obce Dřísy 46 mužů a 50 žen (N=96). Z obce Měšice na dotazník odpovědělo 41 mužů a 65 žen (N=106). Cílový počet respondentů byl dodržen, respektive překročen.

Graf 5- Podíl mužů a žen na dotazníkovém šetření Dřísy



Graf 6- Podíl mužů a žen na dotazníkovém šetření Měšice



Z Grafu 7 je patrné, že v obci Dřísy se dotazníku účastnilo nejvíce pracujících v aktivním věku. V grafu 8 je vidět, že se v Měšicích vyplnění dotazníků zúčastnilo nejvíce studentů a žáků. Do grafů jsou zahrnuty všechny 3 věkové skupiny – předproduktivní, produktivní a poproduktivní. V tomto ohledu se tedy pro Měšice nepodařilo dodržet výběrový předpis.

Graf 7- Podíl ekonomických skupin zúčastněných respondentů Dřísy

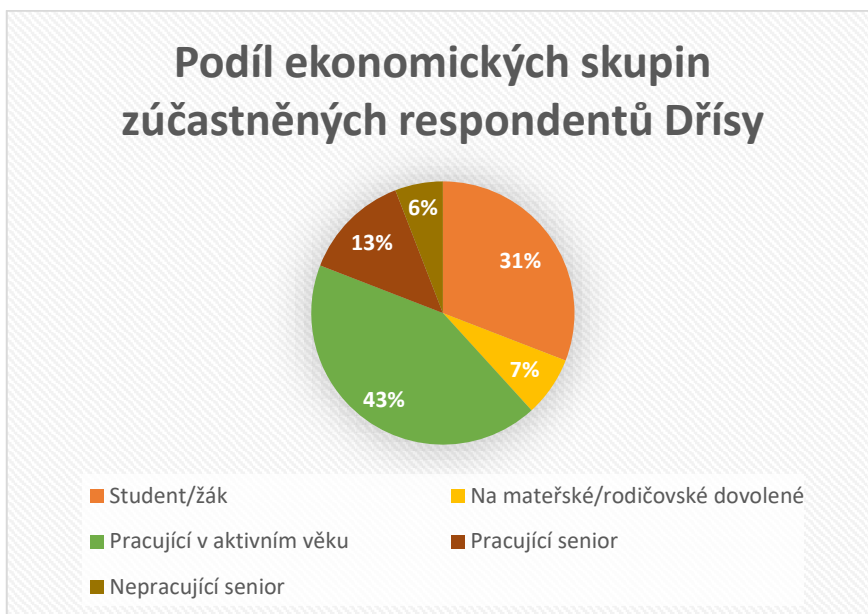

Graf 8- Podíl ekonomických skupin zúčastněných respondentů Měšice

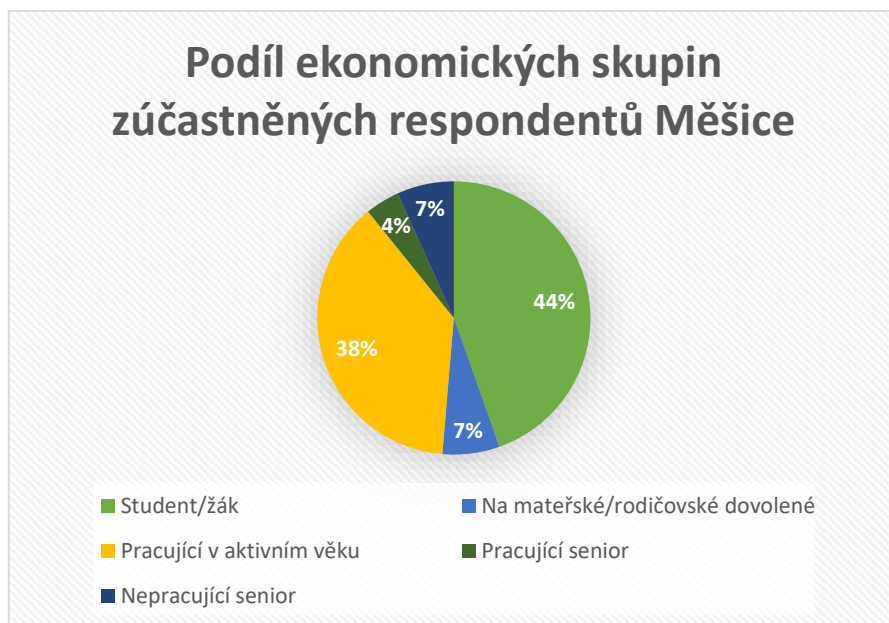

Otázka č. 5 zjišťovala, kde dotazovaný pracuje nebo studuje. Protože v Měšicích není základní škola tak, 100% měšických dětí v předproduktivním věku uvedlo, že do školy chodí do vedlejší vesnice. U osob v poproduktivním věku bylo zjištěno, že 17% dojíždí do práce do Prahy a 83% nepracuje. Jsou to nepracující senioři.

V Měšicích pracuje 13% místních obyvatel a 15% obyvatel pracuje ve vedlejší vesnici. 64% obyvatel v produktivním věku pracují nebo studují v Praze. Do vzdálenějšího města než je Praha dojíždí 4% obyvatel. Do vedlejšího města za prací dojíždí jen 2% obyvatel.

Ve Dřísech školu v místě bydliště navštěvuje 27% dětí a 73% dětí dojíždí do vedlejšího města – Brandýsa nad Labem. Co se týče seniorů, tak 43% pracuje v místě bydliště a 57% nepracuje. Senioři – obyvatelé v poproduktivním věku často uváděli, že jsou pracující senioři. Z dotazníků vyplývá, že pracujících seniorů nalezneme více ve Dřísech než v Měšicích.

Ve Dřísech pracuje 16% místních obyvatel. Do Prahy za prací a studiem dojíždí 31% obyvatel a do vedlejšího města 42%. Do vzdálenějšího města, než je Praha, jezdí 4% obyvatel a nepracuje ani nestuduje 2%.

Z následující tabulky (dle výsledků dotazníkového šetření) tedy můžeme usoudit, že ve Dřísích se více místních obyvatel zdržuje v místě bydliště, než je tomu v Měšicích. V dojíždění za prací nebo studiem do vedlejší vesnice dominují Měšice. To platí i v ježdění za prací nebo za studiem do Prahy. V tomto případě Dřísané jezdí pracovat spíše do vedlejšího města, méně pak do Prahy.

Tabulka 6 - Kde pracují nebo studují obyvatelé z obou obcí

Studujete/pracujete	Dřísy	Měšice
V místě bydliště	16%	13%
Mimo místo bydliště - ve vedlejší vesnici	4%	15%
Mimo místo bydliště - ve vedleším městě	42%	2%
Mimo místo bydliště - v hlavním městě Praze	31%	64%
Mimo místo bydliště - ve vzdálenějším městě než je Praha	4%	4%
Nestudují/nepracují	2%	2%
Celkem	100%	100%

Šestá otázka zkoumala, jak se respondenti dostávají do práce nebo do školy. Dle uvedených odpovědí se 29% dříských seniorů dostává do práce pěšky nebo na kole a 14% jezdí do práce pouze autem. Zbylých 57% nepracuje. V Měšicích 17% seniorů, kteří pracují v Praze, se do zaměstnání dopravují buď autobusem, nebo vlakem. To odpovídá informacím z kapitoly 4.2, kde je zmíněno, že z Měšic funguje velmi dobré dopravní spojení do Prahy. Proto lidé raději do Prahy dojedou veřejnou dopravou. Zbylých 83% nepracuje.

U dříských dětí bylo zjištěno, že ty, které navštěvují školu v místě bydliště, se do školy dostanou pěšky nebo na kole (27%). Děti, které dojíždějí do vedlejšího města, jezdí do školy pouze vlakem nebo autobusem (55%) a zbytek (18%) jezdí do školy občas autem, vlakem nebo autobusem. U měšických dětí bylo zjištěno, že 35% dětí chodí do školy pěšky nebo na kole. To platí i při zpáteční cestě ze školy. 10% jezdí pouze autem. 15% pouze autobusem a 40% občas autem nebo autobusem.

Tabulka 7 - Jak se obyvatelé z obou obcí dopravují za prací nebo za studiem

Do školy/do práce se dostáváte	Dřísy	Měšice
Pěšky/ na kole	11%	13%
Pouze autem	62%	33%
Pouze dopravními prostředky jako je autobus, vlak	16%	26%
Občas autem občas autobusem nebo vlakem	9%	26%
Nestudují /nepracují	2%	2%
Celkem	100%	100%

V tabulce 7 vidíme, že za prací nebo za studiem se dopravuje autem více obyvatel ze Dřís. Již bylo uvedeno, že z Měšic je velmi dobré spojení přímo do Prahy – proto se měšičtí dopravují autobusem nebo vlakem více než Dřísané. Obyvatelé z Měšic také více střídají dopravu mezi autem a veřejnou dopravou.

Sedmá otázka se týkala toho, kolik minut respondentovi trvá doprava do a z práce/školy. Obě cesty měl respondent sečíst dohromady. U dětí z obou obcí jsou výsledky následující.

36% dětí ze Dřís cesta do školy trvá 45 minut. 27% dětí cesta do a ze školy celkově trvá 10 minut (ti, kteří chodí do školy v místě bydliště) a také 60 minut (ti, kteří jezdí do vedlejšího města).

Děti z Měšic, které chodí do školy do vedlejší obce Líbeznice, uváděly různý počet minut. Bylo to z toho důvodu, že mnoho dětí se do školy dopravuje například autem s rodiči nebo autobusem, ale zpáteční cestu domů jdou pěšky. Některé děti zase uváděly, že chodí pěšky do školy a autem nebo autobusem zpět ze školy. 50% dětí to trvá do školy 20 minut. 45 minut do a ze školy jezdí 17% dětí. 13% trvá cesta 60 minut a 8% dětí to trvá 90 minut.

Graf 9- Kolik minut trvá Vaše cesta do a z práce/školy? Sečtěte obě cesty dohromady. Děti Dřísy + Měšice

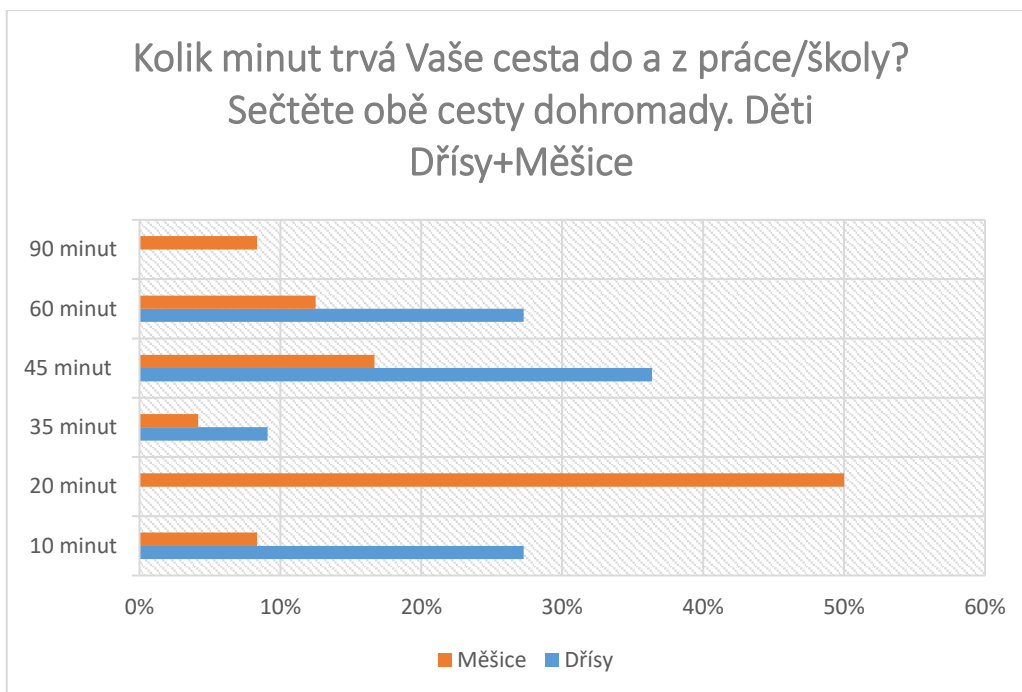

Graf 10 - Kolik minut trvá Vaše cesta do a z práce/školy? Sečtěte obě cesty dohromady. Produktivní věk Dřísy + Měšice

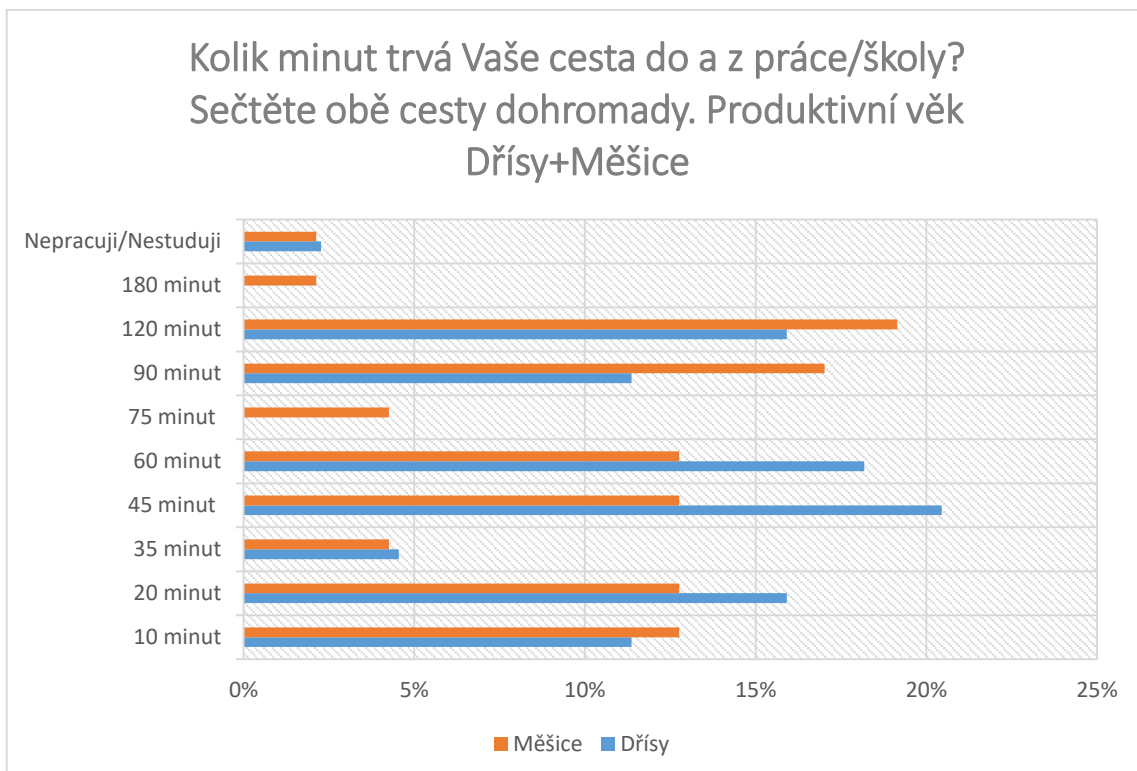

V Měšicích nejvíc lidí uvedlo, že do práce a do školy cestuje 120 minut. 17% lidí jezdí do práce nebo do školy 90 minut. Dále to je po 13% obyvatel, kterým trvá cesta 10 minut, 20 minut, 45 minut a 1 hodina.

Celkově nejvíce respondentů ze Dřís uvedlo, že jejich cesta do a z práce nebo školy celkově trvá 45 minut. 18% respondentů věnuje 60 minut cestě do a z práce nebo školy.

Průměrná doba cesty do a z práce/školy dřísanům trvá 46,4 minut a měšickým trvá cesta v průměru 51,4 minuty. Na dobu trvání cesty do a z práce/školy může mít vliv skutečnost, že Dřísané ve většině dojíždějí autem a to do vedlejšího města (které je blíže než Praha) přičemž měšičtí obyvatelé sice jezdí více autem, ale také jezdí ve většině do Prahy. Nicméně průměrná doba cesty u obou obcí se nijak výrazně neliší.

Osmá otázka se ptala na to, v jakém časovém rozmezí má respondent nejvíce volného času. Děti z Měšic (70%) mají nejvíce volného času od 13:00-19:00, přičemž mnoho kroužků absolvují už přímo ve škole. U produktivního a poproduktivního věku je to nejvíce (55% a 67%) v rozmezí od 19:00-22:00.

Graf 11- V jakém časovém rozmezí máte nejvíce volného času? Měšice

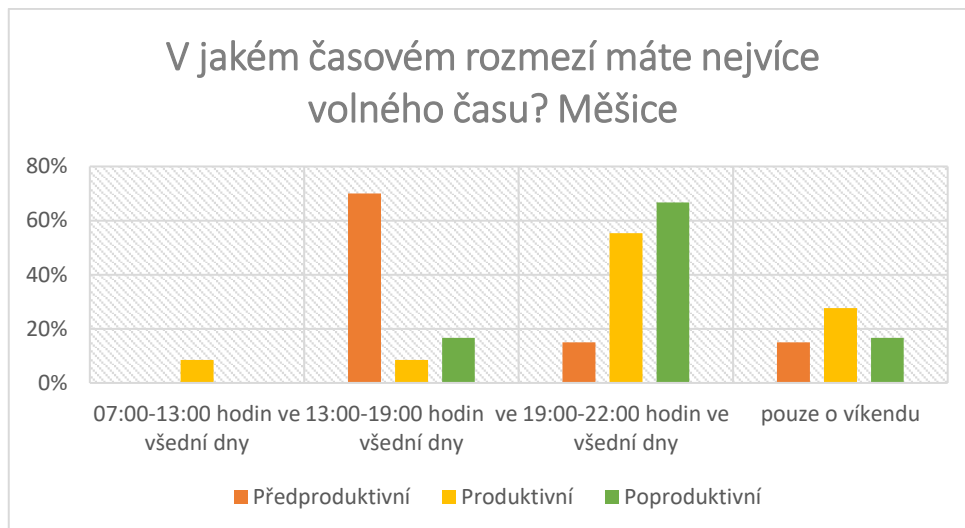

Ve Dřísích mají děti (91%) nejvíce volného času a to v rozmezí od 13:00-19:00. Lidé v produktivním věku mají volného času nejvíce od 19:00-22:00 (49%) a pak až o víkendu. Přitom jeden respondent poznamenal, že jeho volný čas se odvozuje od směn v práci. Pracuje na krátké a dlouhé směny.



Graf 12 - V jakém časovém rozmezí máte nejvíce volného času? Dřísy

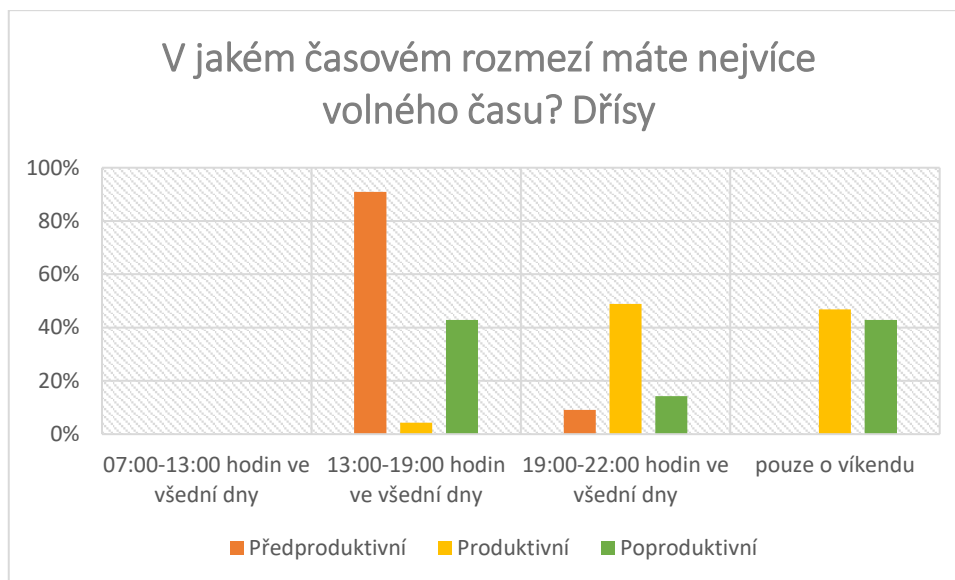

Distribuce volného času v denním a týdenním režimu je u dětí i dospělých ve Dřísech a v Měšicích obdobná, až na malé výjimky, které se týkají více dospělých obyvatel než dětí.

Devátá otázka zkoumala, kolik hodin týdně respondenti věnují aktivitám ve volném čase. Dle grafu 13 vidíme, že nejvíce měšických respondentů produktivního a poproduktivního věku věnují svým aktivitám ve volném čase do 3 hodin času. U 38% dětí a 35% dospělých v aktivním věku je to pak 3-5 hodin týdně, které investují do jejich volnočasových aktivit a 33% seniorů se volnočasovými aktivitami věnuje 7 hodin a více.

Graf 13 - Kolik hodin týdně věnujete aktivitám ve volném čase? Měšice

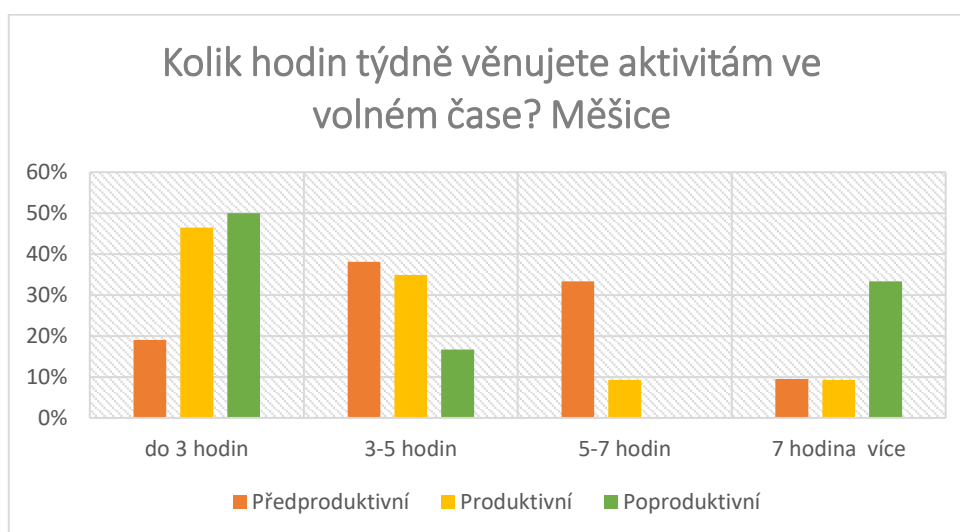

Graf 14 - Kolik hodin týdně věnujete aktivitám ve volném čase? Dřísy

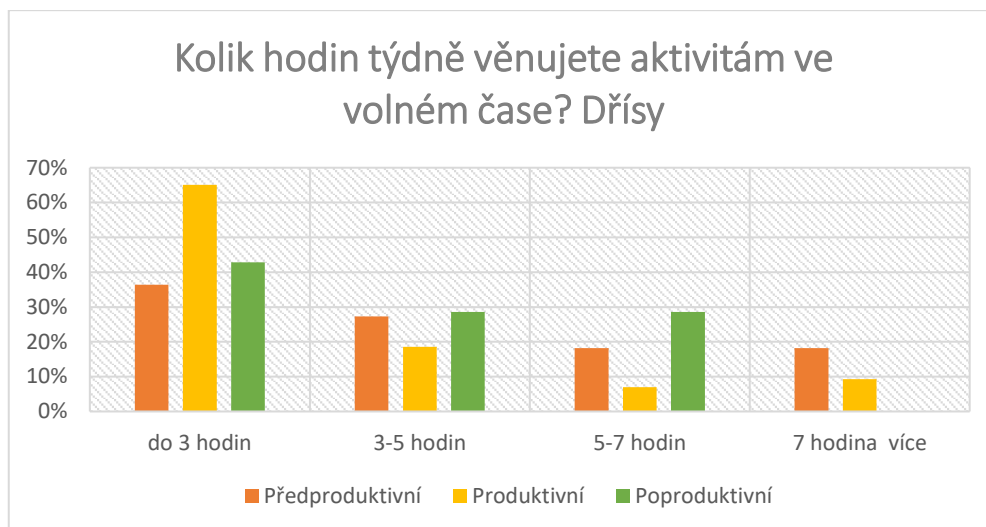

Ve Dřísích u všech věkových skupin převládá odpověď, že volnočasovým aktivitám týdně věnují do 3 hodin. Dále to pak je 3-5 hodin u 19% dospělých v aktivním věku a 29% u seniorů.

Znamená to, že respondenti z Měšic (oproti dříským) disponují, dle jejich odhadu, větším množstvím volného času, a to i přesto, že Dřísanům trvá cesta do a z práce/školy kratší dobu. Ovšem dřískí respondenti častěji z obce za prací či studiem nevyjíždějí.

Na otázku, kde respondenti tráví svůj volný čas (ze Dřís), odpovědělo 45% dětí „spíše v místě bydliště“ a 36% odpovědělo „poměrně stejně – v místě bydliště i mimo místo bydliště“. Důvodem je i to, že děti absolvují mnoho kroužků a koníčků buď přímo ve škole, nebo poblíž školy v jiných obcích. Podobně tomu je i u dospělých v aktivním věku, kde po 34% byly odpovědi „spíše v místě bydliště“ a „poměrně stejně – v místě bydliště i mimo místo bydliště“. 18 % tráví svůj čas pouze v místě bydliště. Seniori v 57% tráví svůj volný čas pouze v místě bydliště. 29% spíše v místě bydliště a 14% pouze mimo místo bydliště.

Graf 15 - Kde obyvatelé tráví svůj volný čas - Dřísy

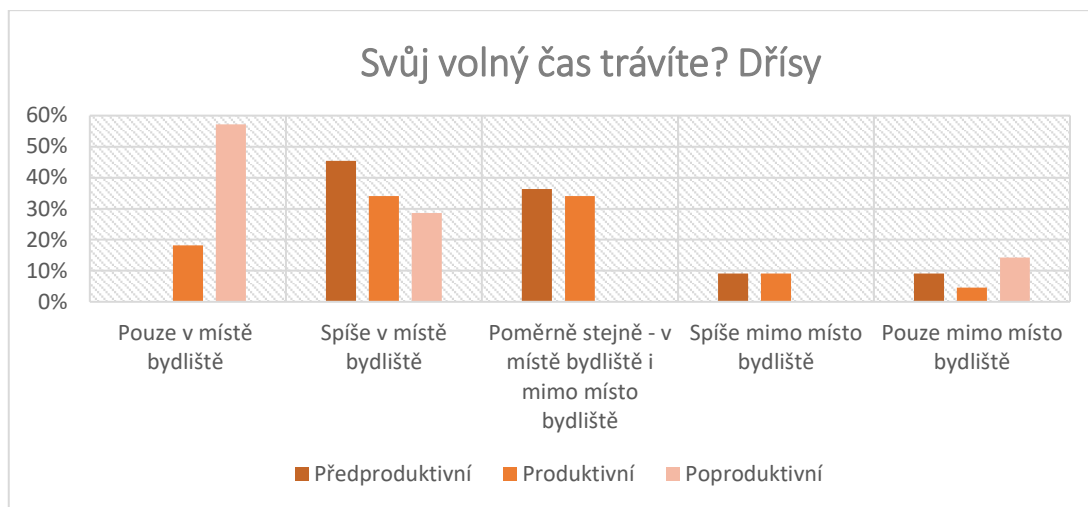

Graf 16 - Kde obyvatelé tráví svůj volný čas - Měšice

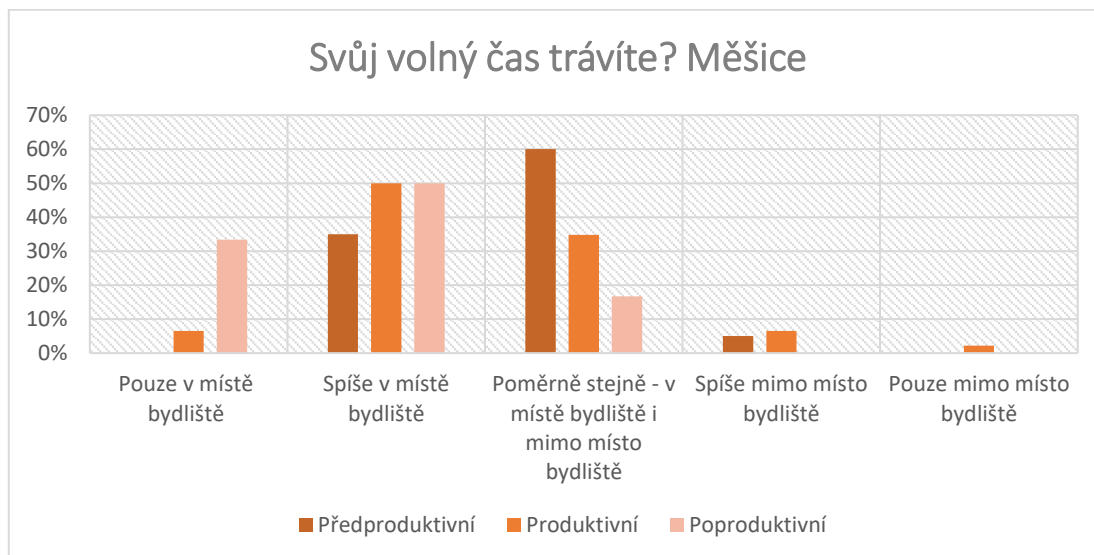

Celkem 60% měšických dětí odpovědělo „poměrně stejně – v místě bydliště i mimo místo bydliště“. 35% pak odpovědělo, že svůj volný čas tráví spíše v místě bydliště. Dospělí v aktivním věku odpovědělo „spíše v místě bydliště“ (50%) a „poměrně stejně – v místě bydliště i mimo místo bydliště“ (35%). Senioři svůj volný čas z 50% tráví svůj volný čas spíše v místě bydliště a z 33% pouze v místě bydliště.

Otázka, která se ptala na způsob, jakým obyvatelé získávají informace ohledně konání místních akcí a událostí, ukázala, že ve Dřísech nejvíce lidí získává informace z letáků, které jsou rozmístěny po obci nebo vhažovány lidem do schránek. Druhý

nejrozsáhlejší zdroj informací jsou přátelé, sousedé a známí respondentů. Z toho 2 osoby uvedly, že informace získávají i díky sms infokanálu.

Graf 17 - Jak obyvatelé získávají informace o konání místních akcích a událostí - Dřísy

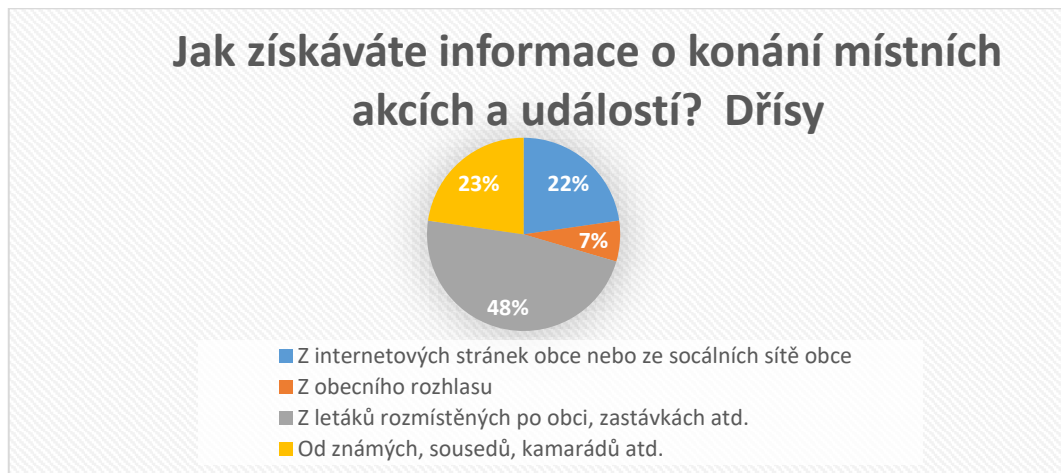

Graf 18 - Jak obyvatelé získávají informace o konání místních akcích a událostí - Měšice

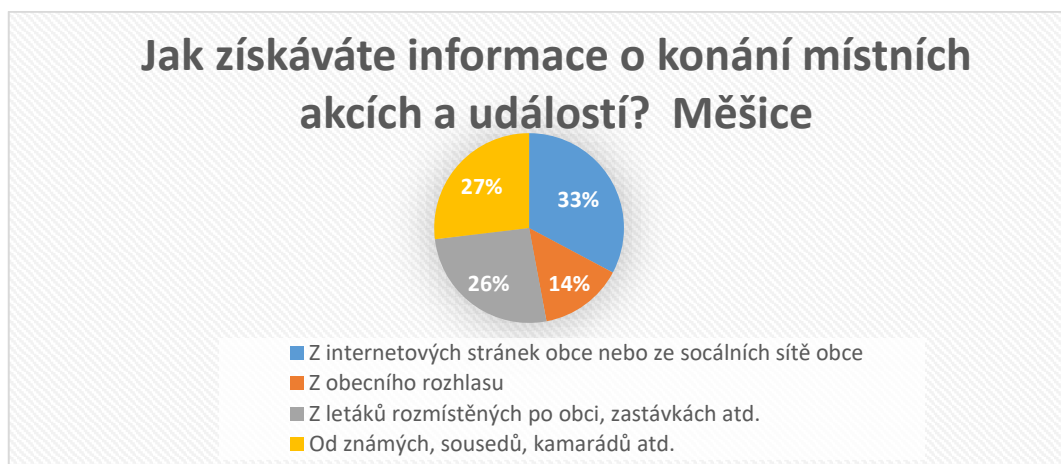

V Měšicích naopak nejvíce informací získávají lidé z internetových stránek nebo sociálních sítí obce. Další způsob jsou opět známí, sousedé atd. a pak letáky. Z toho 5 osob uvedlo, že informace získávají i díky sms infokanálu.

U otázky, zda jsou obyvatelé spokojeni se způsobem, jakým získávají informace o konání místních akcí a událostech, 100% obyvatel z každé věkové skupiny z obou obcí odpovědělo kladně. I když jsme usoudili (viz 4.2 Srovnání), že jsou to Měšice, které lépe tuto informovanost zajišťují, neovlivňuje tato skutečnost spokojenost místních obyvatel.

U 13 otázky měl respondent ohodnotit aktuální volnočasovou nabídku v jeho obci na stupnici 1 až 5 (1 nejlepší a 5 nejhorší). Ve Dřísech převažovala známka 3 z důvodu neutrálního postoje k nabídce volnočasových aktivit.

Graf 19 - Jak byste ohodnotil/a volnočasovou nabídku ve Vaší obci? Dřísy



Stejně tomu bylo v Měšicích, kde také převažovala odpověď 3.

Graf 20 - Jak byste ohodnotil/a volnočasovou nabídku ve Vaší obci? Měšice



Dle tabulky 8 je vidět, že v Měšicích jsou obyvatelé více spokojeni s volnočasovou nabídkou než ve Dřísech (1 – nejlepší, 5 – nejhorší). Znamku 1 a 2 vybralo 55% měšických obyvatel. Ve Dřísech volnočasovou nabídku známkou 1 a 2 hodnotilo 27% obyvatel. Znamkou 3, jako neutrálním postojem k volnočasové nabídce, hodnotilo 39% měšických a až 50% dřísských obyvatel. Ve Dřísech známkami 4 a 5 hodnotilo 13% obyvatelstva a v Měšicích pouze 6%. Dle dotazníkového šetření je tedy patrné, že ve Dřísech je znát

nedostatečná nabídka volnočasových aktivit. V Měšicích obyvatelé hodnotili volnočasovou nabídku lépe a to může být způsobeno fungujícím CVČ, které se soustřeďuje hlavně na maminky s dětmi a děti samotné.

Tabulka 8- Hodnocení volnočasové nabídky v obci

Hodnocení volnočasové nabídky	Dřísy	Měšice
1 a 2	37%	55%
3	50%	39%
4 a 5	13%	6%

Na otázku, zda si obyvatelé ve své obci přejí pro sebe nějaké volnočasové aktivity, odpověděli Dřísané z 51%, že ano. Lidé uváděli aktivity jako cyklostezka, naučná stezka, posilovna, knihovna, bojové umění. Nejvíce respondenti zmiňovali hlavně sportovní a pohybové aktivity a to pro děti i pro dospělé (sokol, kolektivní sporty, cvičení pro ženy). Bylo zmíněno i cvičení pro nejmenší děti a také více aktivit pro seniory, což odpovídá informacím ze 4. kapitoly, kde je řečeno, že v obci je mnoho kulturních akcí ale nedostatek pohybových aktivit pro dospělé i seniory.

Graf 21 - Přejí/a byste si pro sebe ve Vaší obci nějaké další volnočasové aktivity? Dřísy



V Měšicích převažovala odpověď záporná. Což odpovídá informacím z kapitoly 4, kde bylo zmíněno, že v Měšicích funguje CVČ a proto v obci není příliš nouze o nové

aktivity/kroužky pro děti. V případě, že respondenti odpověděli, že by chtěli nějaké aktivity, tak mezi ně patřilo dopravní hřiště, sportovní hřiště a matějská pouť (tu uvedly hlavně děti). Dále by zde obyvatelé uvítali in-line okruh, hřiště s překážkami pro pejskaře, fitness, saunu a sportovní akce pro děti. Respondenti také zmínili, že je v Měšicích málo kulturních akcí. Přáli by si nějaký letní festival, letní kino a sportovní události. Takže z dotazníku vyplývá, že v obci chybí spíše volnočasové aktivity typu – kulturní akce nebo venkovní sportovní vyžití a to i v případě, že dostupnost do Prahy je na dobré úrovni. V poslední řadě by mělo být, podle obyvatel, více jazykových kurzů v CVC a cvičení hlavně v odpoledních až večerních hodinách.

Graf 22 - Pál/a byste si pro sebe ve Vaší obci nějaké další volnočasové aktivity? Měšice

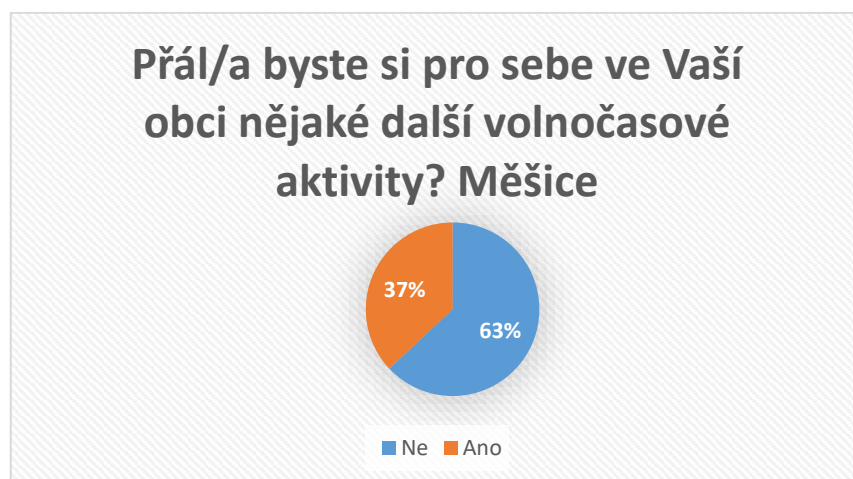

Poslední tři otázky dotazníku byly určeny pouze dospělým osobám. Ptala se na to, zda by se, dle respondenta, měly v obci rozšířit nějaké volnočasové aktivity pro děti a mládež, pro dospělé v aktivním věku a pro seniory.

15. otázka: Měly by se zde, podle Vás, rozšířit nějaké volnočasové aktivity pro děti a mládež?

Ve Dřísech si 39% dospělých v aktivním věku myslí, že v jejich obci chybí aktivity pro děti a mládež a že by o ně byl zájem. Jediný kroužek, kam chodí opravdu hodně dětí, je pouze kroužek pořádaný místním Sborem dobrovolných hasičů. To, že by se měly rozšířit aktivity a že by za nimi i dojížděli děti z okolí, si myslí 34% respondentů. Zbytek obyvatel má dojem, že by se zde žádné aktivity rozšiřovat nemusely, protože není takový problém za nimi vyjízďet jinam. Většina seniorů (50%) si myslí, že by se zde měly rozšířit nějaké

aktivity a že by za nimi dojížděli děti z okolí. Zbytek seniorů má opět dojem, že to není třeba vzhledem k tomu, že není problém za aktivitami dojíždět jina. Ti respondenti, kteří odpověděli „je to jinak“, uvedli, že zde o to není zájem a že je zde volnočasových aktivit pro děti dost.

Graf 23 - Měly by se zde, podle Vás, rozšířit nějaké volnočasové aktivity pro děti a mládež? Dřísy

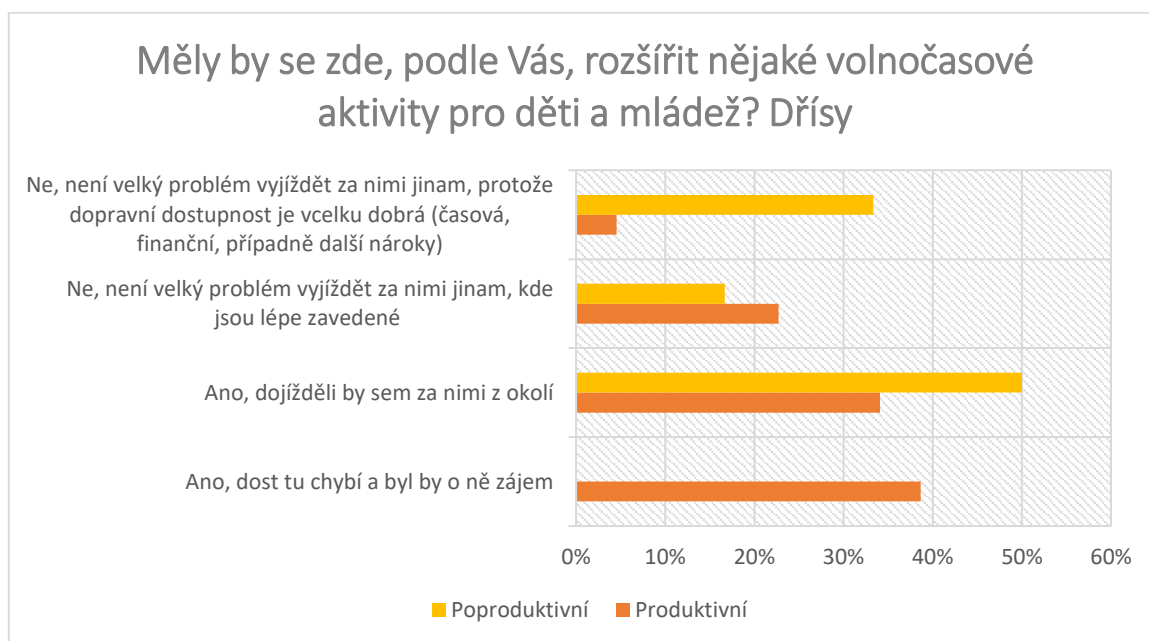

V Měšicích od dospělých respondentů v aktivním věku převažují odpovědi: „Ano, dost tu chybí a byl by o ně zájem“ (35%) a „Ano, dojížděli by sem za nimi z okolí“ (35%). Po 15% bylo odpovězeno: „Ne, není velký problém vyjíždět za nimi jina, kde jsou lépe zavedené“ a „Ne, není velký problém vyjíždět za nimi jina, protože dopravní dostupnost je vcelku dobrá (časová, finanční, případně další nároky)“. Senioři si z 80% myslí, že tu volnočasové aktivity chybí a byl by o ně zájem a zbylých 20% si myslí, že by se zde neměly rozšiřovat volnočasové aktivity, protože není problém za nimi vyjíždět jina, kde jsou lépe zavedené. Respondenti, kteří odpověděli „je to jinak“ uvedli, že se zde myslí hlavně na nejmenší děti, ale ne na dorost. Další respondenti uvedli, že je tu CVC, kde je dost aktivit pro děti.



Graf 24 - Měly by se zde, podle Vás, rozšířit nějaké volnočasové aktivity pro děti a mládež? Měšice

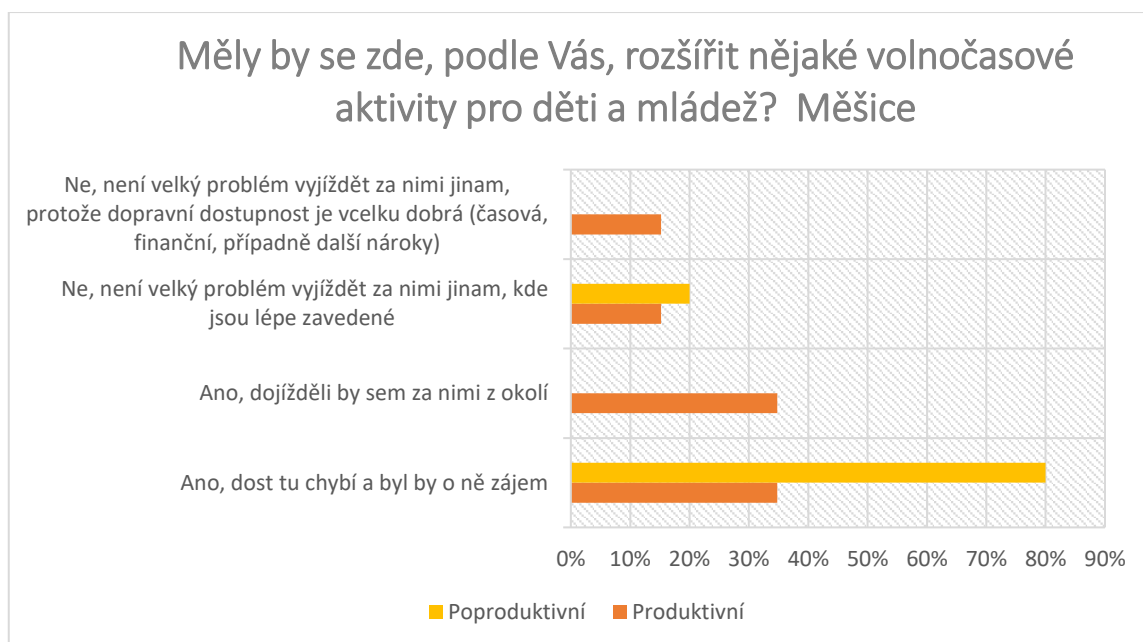

16. otázka: Měly by se zde, podle Vás, rozšířit nějaké volnočasové aktivity pro dospělé v aktivním věku?

Ve Dřísech od dospělých respondentů v aktivním věku převažují odpovědi „Ano, dojížděli by sem za nimi z okolí“ (36%) a „Ano, dost tu chybí a byl by o ně zájem“ (33%). Senioři odpověděli: „Ano, dost tu chybí a byl by o ně zájem“ v 43% a z 29% „Ano, dojížděli by sem za nimi z okolí“. Zbýlých 29% (senioři) a 7% (dospělí v aktivním věku) odpovědělo: „Ne, není velký problém vyjízďet za nimi jinam, protože dopravní dostupnost je vcelku dobrá (časová, finanční, případně další nároky)“. Ti, kteří uvedli, že je to jinak, zmiňují, že lidé v aktivním věku se věnují pěstování zeleniny, že zde chybí sokol a pohybové aktivity pro ženy.

Graf 25 - Měly by se zde, podle Vás, rozšířit nějaké volnočasové aktivity pro dospělé v aktivním věku? Dřísy

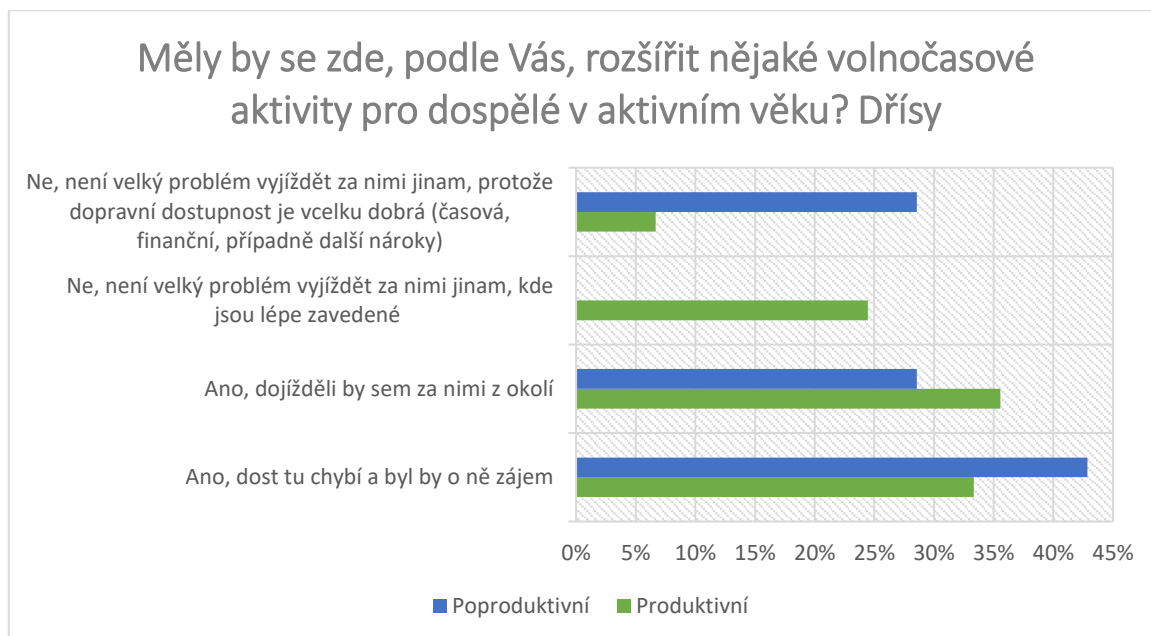

V Měšicích si také dospělí myslí, že by se zde volnočasové aktivity pro dospělé měly rozšířit a že tu dost chybí (35%), odpověď „Ano, dojížděli by sem za nimi z okolí“ vybralo 33%. Senioři ve většině (67%) odpověděli „Ano, dost tu chybí a byl by o ně zájem“ dále pak po 17% odpověděli „Ano, dojížděli by sem za nimi z okolí“ a „Ne, není velký problém vyjízďet za nimi jinam, kde jsou lépe zavedené“. Ti, kteří uvedli, že je to jinak, uvedli, že většina cvičení pro dospělé je v pracovní době, takže není šance, že by se cvičení zúčastnili.

Graf 26 - Měly by se zde, podle Vás, rozšířit nějaké volnočasové aktivity pro dospělé v aktivním věku? Měšice

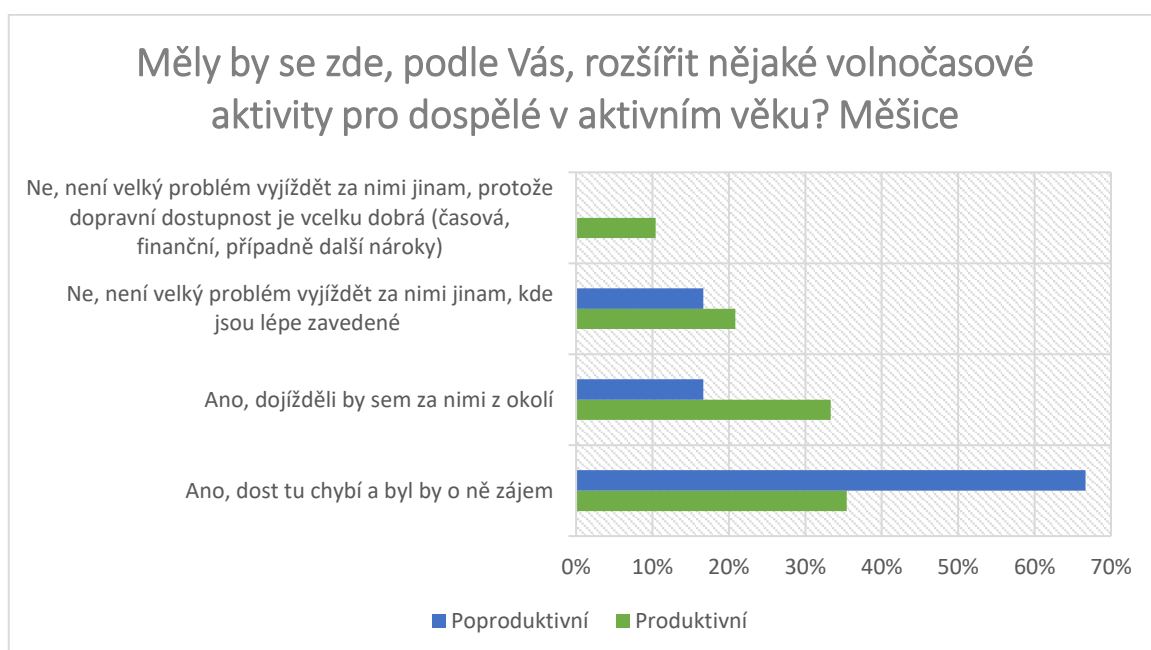

17. otázka: Měly by se zde, podle Vás, rozšířit nějaké volnočasové aktivity pro seniory?

Dospělí respondenti v aktivním věku ze Dřís (34%) uvedli, že zde aktivity pro seniory dost chybí a byl by o ně zájem. Ovšem dalších 34% si myslí, že není velký problém za volnočasovými aktivitami dojíždět jinam, kde jsou lépe zavedené. 24% obyvatel odpovědělo, že by se zde volnočasové aktivity pro seniory zavést měly a že by sem za nimi dojížděli i z okolí. Senioři uvedli, že by se zde rozšiřovat neměly, protože není velký problém za nimi vyjíždět jinam (43%). Ti, kteří odpověděli, že je to jinak uvedli, že nemají přehled o volnočasových aktivitách seniorů a že moc seniorů neznají.

Graf 27 - Měly by se zde, podle Vás, rozšířit nějaké volnočasové aktivity pro seniory? Dřísy

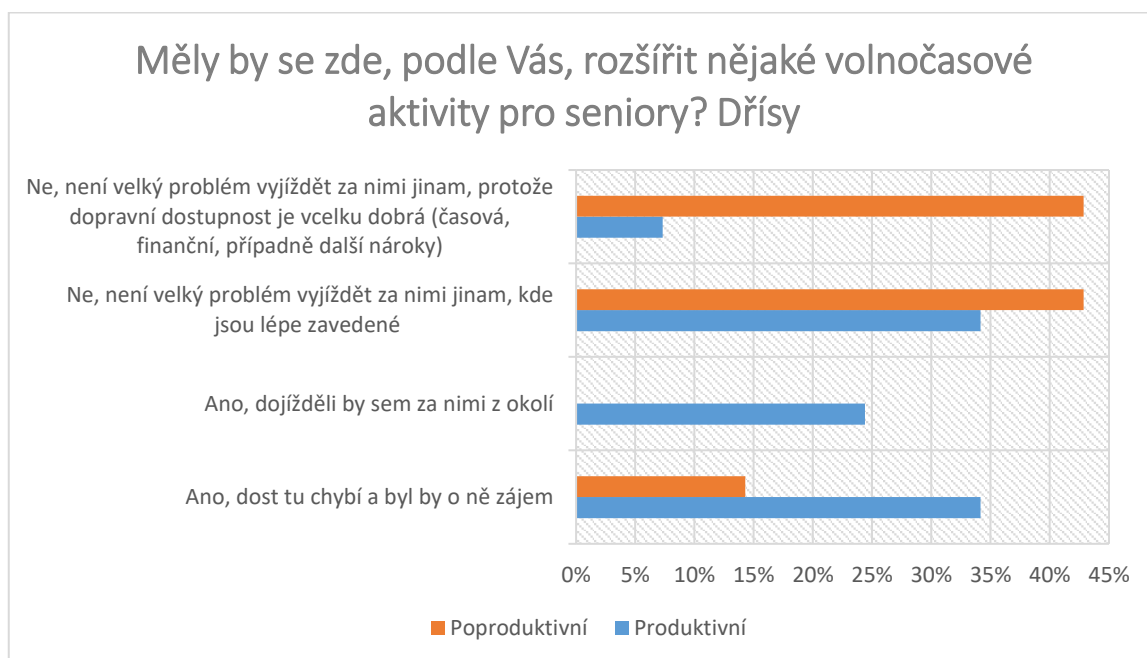

V Měšicích převažuje odpověď „Ano, dost tu chybí a byl by o ně zájem“ a to jak od dospělých respondentů v aktivním věku (46%), tak od seniorů (83%). Ti, kteří odpověděli, že je to jinak, uvádějí, že v Měšicích je mnoho aktivit pro děti a maminky s dětmi, ale není zde nic pro seniory. 3 respondenti uvedli, že moc seniorů neznají, takže nevědí, zda by o to vůbec byl zájem.

Graf 28 - Měly by se zde, podle Vás, rozšířit nějaké volnočasové aktivity pro seniory? Měšice

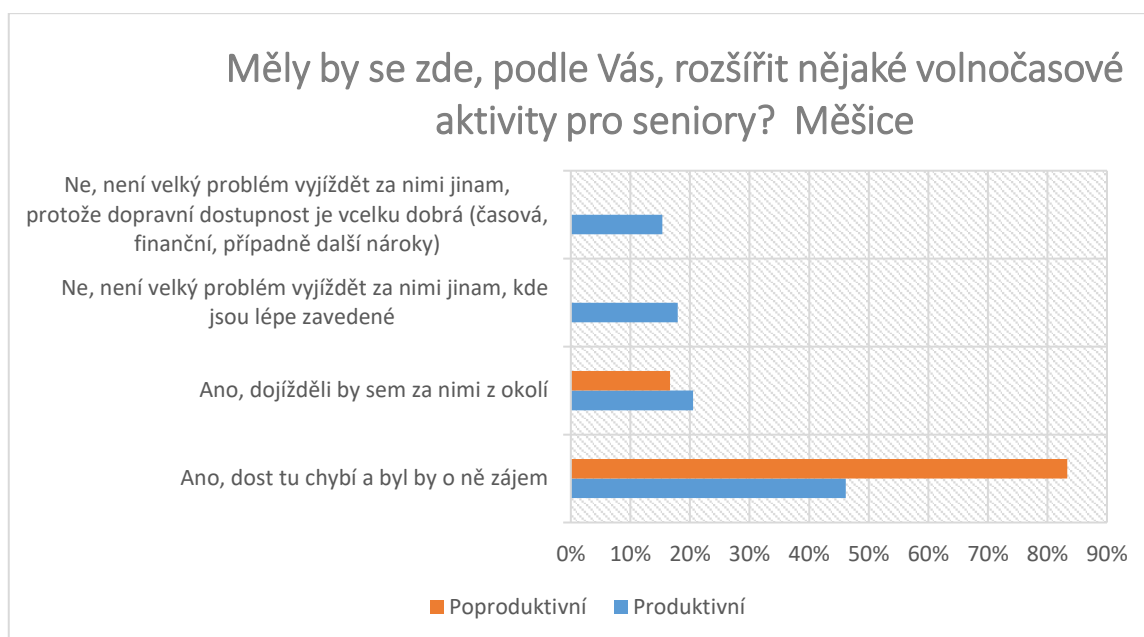

Pokud jde o poptávku po volnočasových aktivitách pro tři skupiny obyvatel – děti a mládež, dospělé v aktivním věku a seniory, výsledky šetření jsou překvapující. Tam, kde funguje CVČ (Měšice), je častější, že volnočasové aktivity chybí a to pro obě skupiny dospělých – v aktivním věku i seniorů. CVČ, jak se jeví, funguje dostatečně v případě volnočasových aktivit pro děti. Takové aktivity chybí více ve Dřísích, ovšem ne s velkým rozdílem. Jde v tom případě zejména o starší mládež, dorost. V Měšicích, kde CVČ působí, jsou aktivity pro aktivní dospělé někdy shledány jako nevyhovující z hlediska času, kdy jsou dostupné, tedy v době, kdy místní ještě nejsou doma či nemají ještě volný čas. Nejcitelněji je vnímán nedostatek vhodných aktivit pro důchodce, a to opět v Měšicích, zejména samotným seniorům. Ostatní dospělí v případě aktivit pro seniory častěji uvedli, že nemají o aktivitách pro tuto skupinu obyvatel přehled (týká se to obou obcí).

## 5.5 Rozhovory s aktéry pro volný čas

Konzultace výsledků z dotazníkového šetření probíhaly s místními aktéry pro volný čas. Za obec Měšice byl osloven místostarosta Jan Richter a manažerka centra volného času (CVČ) paní Mgr. Iveta Kameníková. Kontakt na pana místostarostu byl sehnán na webových stránkách obce a kontakt na paní Mgr. Ivetu Kameníkovou poskytl pan Richter. Za obec Dřísy pak byla oslovena paní starostka Ivana Frajová. Tyto rozhovory se konaly ve dnech 7. 11. -9. 11. 2016.

Autor všechny respondenty seznámil s výsledky dotazníkového šetření. Všichni respondenti byli požádáni o souhlas s nahráváním rozhovoru na mobilní telefon (všechny konzultace proběhly osobně). Respondenti poskytli souhlas se zveřejněním jejich jména v této práci. Doba jednotlivých rozhovorů byla 20-30 minut. Během této doby byly položeny otázky:

- Bylo by možné realizovat některá z vyjmenovaných zařízení pro volný čas z výsledku dotazníku?
- Co se, podle Vás musí udělat, aby tato zařízení pro volný čas mohla být zrealizována?
- Kdy myslíte, že by se obyvatelé některých těchto nejžádanější pro volný čas mohli dočkat?

## 5.6 Výsledky rozhovoru Měšice

Realizace volnočasových aktivit/akcí v Měšicích záleží na tom, zda na to obec získá dotace. Jak řekl pan místostarosta Jan Richter: „...*Když něco chcete pořádat, musíte zažádat o dotaci. Už nejde o příspěvek, ale o dotaci a obec to musí mít v rozpočtu. Pokud to v rozpočtu není, musí se udělat rozpočtové opatření. Celý proces je zdlouhavý*“. V případě zájmu obyvatel o určitou aktivitu/zařízení/akci pro volný čas je obec ochotna tyto požadavky podpořit.

Festivally a kulturní akce má na starosti hlavně pan Richter. Sám cítí, že v Měšicích tento druh volnočasových aktivit chybí a proto je sám organizuje a zajišťuje. Tento rok sám pořádal pivní festival, který navštívilo 1.200 lidí a poprvé v historii Měšic bylo pořádáno vinobraní, kterého se zúčastnilo přes 3.000 návštěvníků. Měšické vinobraní bylo v historii Měšic vůbec největší akce, co se návštěvnosti týče. Vstupné bylo dobrovolné. Obec také koná přednášky v zámeckém parku o historii zámku apod., Tento rok v zámeckém parku v Měšicích proběhly také 2 orchestry.

Měšice nepořádají žádné sportovní akce. Pan Richter zmínil, že TJ Sokol se povznesl a začal fungovat fotbalový Měšický tým. Počet dětí, které chtějí hrát fotbal, velmi vzrostl. Existují zde soutěžní kategorie a to – starší přípravek, mladší přípravek, žáci, dorost a dospělí. V budoucích měsících a letech se tedy obyvatelé můžou těšit na fotbalové zápasy měšických dětí. Vyloženě sportovní akce pro obyvatele zde obec nepořádá. V Září 2016

obec otevřela nové multifunkční hřiště zaplacené z dotací. Stojí za místní školkou. Hřiště je otevřeno denně dle provozního řádu. Na webových stránkách Měšic je také možné vytvořit si rezervaci na určitý čas a den. Multifunkční hřiště slouží zatím pouze pro různé míčové sporty. „*Lidé si od nás mohou půjčit síť, rozložit si ji a hrát tam například nohejbal, volejbal, tenis nebo basketbal, fotbal, florbal apod*“. Postavení zmíněného hřiště je první etapa. Druhou etapou bude následovat zajištění pěti in-line drah (jak pro bruslení, tak i pro běh), dětský park, U rampy pro skateboarding a pingpongové stoly. Pro pokračování druhé etapy již obec zažádala o dotaci. Pokud obec dotaci získá, tak by multifunkční hřiště mohlo být hotové do konce příštího roku 2017. V tuto chvíli obec nemá dostatek finančních prostředků pro dostavění hřiště a to hlavně kvůli financím vydávaným na čističku odpadních vod (jedná se přibližně o 15-20 mil. Kč).

Jednou měsíčně je možná zdarma hodina plavání pro místní obyvatele v centru volného času. Pro malé děti obec zrekonstruovala/obnovila dětské hřiště, které stojí za obecním úřadem. Poskytla tam nové prolézačky. Celkově má obec 4 dětská hřiště

Byla zde položena otázka také ohledně matějské pouti (v dotazníku respondenti uvedli, že by si ho ve své obci přáli) a pan místostarosta potvrdil, že měšické děti i obyvatelé si opravdu v obci přejí matějskou pout'. Tuto aktivitu obec opravdu plánuje pro obyvatele zajistit.

Letní kino plánuje zajistit pan Richter osobně a na příští rok se chystá podat návrh na zajištění letního kina a zažádat o dotace u zastupitelstva. Pan místostarosta sám uvedl, že ví o tom, že měšickým obyvatelům letní kino opravdu chybí a jemu samotnému také. Uvádí, že mnoho lidí (i on sám) je nuceno jezdit do okolních obcí nebo měst, ač neradi, protože se v Měšicích nic takového nepořádá. První varianta, kde by mělo být letní kino situováno, je u místního rybníku Kruh a druhá varianta je na paloučku za místním zámkem kde je dostatek prostoru pro plátno a pro velký počet návštěvníků.

Pro seniory zde funguje sdružení, které vedou 2 místní seniorky ve spolupráci s centrem volného času. Toto sdružení pořádá různé výlety, v CVC se koná plavání a cvičení pro seniory a také hodiny na počítačích. Jinak nic, kromě kulturních akcí, kterých se mohou zúčastnit, pro seniory není a pan Richter přiznává, že je zájem ze strany občanů o nějaké aktivity pro nejstarší obyvatelé obce. Obec se hodně zaměřuje na nejmenší děti, ale už tolik

nemyslí na seniory. Pan Richter společně s ředitelkou školky zahájil projekt na výstavbu nové mateřské školky vedle CVČ a hned vedle nové školky plánují vybudovat zeleň s cvičnými prvky pro seniory. Toto ale není reálné do konce toho roku.

Dle rozhovoru je patrné, že obec ví, jaké volnočasové aktivity a akce si obyvatelé přejí a snaží se je zrealizovat. Obec ale možná až příliš myslí na děti a méně už pak například na seniory nebo na starší mládež.

Paní Mgr. Iveta Kameníková, manažerka CVČ, je toho názoru, že aktivity pro seniory jsou, ale ze strany obyvatel o to není příliš zájem. Na plavání pro seniory dochází asi pouze 4 osoby. Je pravda, že CVČ koná různé výlety pro děti a senioři se k nim přidávají ale opravdu jen málo z nich. CVČ také nechávalo seniory, za zvýhodněnou cenu kávy, vyplňovat dotazníky ohledně volnočasových aktivit. Když se tyto aktivity (dle přání seniorů) zaváděly v CVČ, nikdo o ně neměl zájem a daný kroužek se tedy musel zrušit. Velká návštěvnost byla zaznamenána na počítačové kurzy pro seniory. Když se ale otevřel pokračovací kurz, nebyl o něj zájem a opět se kurz musel zrušit.

CVČ je velmi zaměřeno pro maminky na mateřské dovolené. Většina klientů jsou právě maminky s dětmi, které chodí na plavání s miminky, cvičení pro batolata apod. (rozvrh cvičení viz Příloha č. 1). Dále funguje v CVČ klub záškolák, který poskytuje pro děti prvního stupně různé výtvarné, umělecké, herní, pohybové, vzdělávací a jiné aktivity. Klub záškolák je určen nejen pro měšické děti. Protože měšické děti navštěvují základní školu v Líbeznicích, tak pro ně jednou týdně odpoledne přijede autobus a odveze je do CVČ, kde se jim od 14:00-17:00 věnují lektori. Během této doby je v CVČ spousta kroužků, takže děti jdou během této doby i na kroužek, který si zvolí a který jim rodiče zaplatí.

CVČ koná i různé akce jako jsou jarmarky, vánoční besídky nebo různé rodinné večery, besedy, divadélka apod. Snaží se stále otevírat a nabízet různé nové kroužky, aktivity apod. Vždy se koná první ukázková hodina, na které si děti nebo dospělí (v závislosti na tom, pro koho je lekce nebo kroužek určen) zdarma zacvičit, zatančit apod. a podle toho se rozhodnou, zda danou aktivitu navštěvovat chtějí či nikoli.

Co se týče jazykových kurzů, tak je v CVČ vyučována španělština. Jiné jazykové kurzy otevřeny nejsou, protože, jak tvrdí paní Kameníková, není dostatek osob (o kterých by věděla), kteří by si přáli, aby se otevřel jiný jazykový kurz, než ten, který již funguje.

V oblasti cvičení pro nejmenší děti a děti prvního stupně CVČ funguje opravdu dobře a návštěvnost je, podle paní Kameníkové, velká. Co se týče problému (jak někteří dospělí respondenti uvedli), že mnoho aktivit pro aktivní dospělé v CVČ je v době, kdy lidé nemají čas nebo jsou ještě v práci, tak ho v CVČ nezaznamenali. Nynější lekce navštěvuje dostatek lidí a nebyl podán návrh ze strany klientů CVČ, aby se lekce konaly i v pozdějších hodinách (např. po 20:00).

## 5.7 Výsledky rozhovoru Dřísy

Realizace volnočasových aktivit záleží na tom, zda je někdo ochoten aktivity vést a vyučovat. Dále záleží na tom, zda je pro to vhodný prostor a nakonec je velmi důležité, zda na to obce má peníze. Bohužel ve Dřísích je pro pohybové volnočasové aktivity přístupná/možná pouze malá tělocvična v místní základní škole. V tělocvičně se odehrávají veškeré pohybové aktivity pro děti (pořádané školou) a občas pro dospělé (pořádané školou). Veškeré aktivity tohoto typu zajišťuje paní ředitelka místní základní školy. Záleží na tom, zda má dostatek času na zřizování/ realizaci aktivit a prostor. Paní starostka uvedla, že v minulosti byla v tělocvičně předcvičovaná zumba a možná stále je. Ve škole také probíhaly počítačové kurzy (nejen pro seniory) a účast byla opravdu velká. Musely se otevřít dvě hodiny po sobě. Bohužel, tento rok další takový počítačový kurz otevřen zatím nebyl. V minulosti škola organizovala i cvičení pro seniory. Škola je přes letní prázdniny zavřená a proto zde v letních měsících nekonají ani žádné kroužky. Místní obyvatel – fotbalista z vlastní iniciativy otevřel fotbalový kroužek pro menší děti a sám ho vede. Děti nejezdí na oficiální zápasy, ale pouze se cvičí ve fotbalu. Je tedy patrné, že v obci není přímo nikdo určen, kdo by se staral o místní volnočasové aktivity a jejich zajišťování. Je to vždy na dobrovolnosti osob, které chtějí kurzy/kroužky pořádat. Opravdu aktivní je místní kroužek sboru dobrovolných hasičů. Účast dětí je velká a úspěšně absolvují různé soutěže, kde svou obec reprezentují.

Místní Sokol má pod sebou fotbal a tým šipkařů. Bohužel v obci Sokol jako takový (budova s tělocvičnou) již není. Dřív obec Sokol/sokolovnu měla, získala dokonce i dotaci na rekonstrukci, která byla uskutečněna, ale protože byl po restituci navrácen původním majitelům, tak dnes již není možné sokolovnu využít. Majitelé v budově žijí a nechávají ji chátrat. Nemají ani zájem budovu bývalé sokolovny pronajímat obci, aby mohla být využita pro volnočasové aktivity nebo kulturní akce obce.



V úvahu pro rekonstrukci nepřipadá ani budova bývalé mateřské školy. Nyní budova slouží jako ubytovna a je ve velmi špatném stavu. Obec chtěla budovu odkoupit a zrekonstruovat, ale kupní cena činí skoro 16 mil. Kč, na což obec samozřejmě nemá peníze a ani z dotací takové množství peněz nezíská (možné dotace by obec získala, kdyby kupovala budovu například do 4 mil Kč). I kdyby se podařilo budovu odkoupit, tak opět nebude dost financí ke kompletní rekonstrukci budovy. Bývalá mateřská škola tedy chátrá a je nevyužitá.

Obec bohužel nemá dostatek peněz pro vybudování něčeho obdobného jako je CVČ v Měšicích. Veškeré dotace (o které obec žádá a které dostává) jsou podle paní Frajové využívány hlavně na rekonstrukci místní základní školy. Škola byla postavena před více než 100 lety a proto je nutné školu opravit a zrekonstruovat (nová okna, omítka, střecha atd.). Postupně se škola opravuje. Dotace bohužel nejsou dostačující. Peníze musí přidat i obec. Z toho důvodu není finančně dosažitelné postavit novou budovu určenou přímo pouze pro volnočasové aktivity.

Paní starostka ale plánuje, hned po novém roce vytvořit projekt a zažádat o dotaci, aby bylo možné vytvořit komunitní centrum vedle obecního úřadu. To znamená, že by byla budova obecního úřadu rozšířena a část přestavěna a zrekonstruována. V komunitním centru by byl i velký sál, kde by se mohly konat různé kroužky, aktivity, cvičení apod. Výhledově je realizace komunitního centra plánovaná v následujících 2 až 3 letech.

Dále je již zastupitelstvem schváleno zajištění fitness prvků pro všechny obyvatele obce. Tyto fitness prvky budou zabudovány na místním paloučku (kde se konají i různé akce pro obyvatele) a bude to navazovat na místní hřiště. Obojí se nachází vedle obecního úřadu. Obec má na tyto prvky vyčleněných 100 000 Kč z finančních prostředků obce. Na jaře roku 2017 paní starostka plánuje montáž strojů.

Místní knihovna zde v minulosti byla zavedena, ale pro nezájem místních obyvatel byla zrušena. Nyní je v prostorách obecního úřadu výměnná knihovna (na chodbě). To znamená, že lidé si přijdou vzít (půjčit) nějakou knihu na čtení a nějakou svou knihu tam vloží. Žádná tato výměna (nebo výpůjčka) není nikde evidovaná. Podle paní starostky tento způsob „knihovny“ docela funguje. Samozřejmě to využívají spíše senioři. Lze předpokládat, že v knihovně tedy nenalezneme novější tituly, časopisy a už vůbec ne veřejný počítač apod. Knihovnu klasického stylu v nejbližší době obec neplánuje zavést.

Pro seniory zde není příliš pohybových aktivit. Minulý rok ředitelka místní základní školy pořádala kurz nordic walking pro seniory a účast i zájem byl. Letos se zatím tento kurz neotevřel. Obec pro seniory pořádá dvakrát ročně posezení v místní „hasičárně“ s hudbou a občerstvením. Vše je pro ně zcela zdarma. Na těchto posezeních se promítají například staré fotografie obce (zajišťuje a pouští místní kronikář), z akcí nebo se pouštějí videa. Účast se pohybuje kolem 45 osob. Obec pořádala i besedu pro seniory ve spolupráci s policií, se záchrannou službou apod. Obec pořádá i různé kulturní akce pro všechny věkové kategorie (jak je zmíněno v oddíle 4.1.2). O různé kulturní akce, kde se sejde „celá obec“, nouze nebude. Paní starostka říká, že kdo zkrátka chce jít do společnosti, tak tam přijde a seniory je na takových akcích vidno.

Dále je ve Dřísech k dispozici také víceúčelové hřiště, které je pro místní zcela zdarma. Je akorát nutné, aby si obyvatelé na stránkách obce napsali, kdy chtějí na hřiště vstoupit a zda k tomu potřebují nějaké vybavení (nebo přímo zvolí, jaký druh sportu chtějí hrát) a místní správce jim to vše nachystá.

Hlavním problémem jsou ve Dřísech finance a nedostatek prostoru pro volnočasové aktivity. Tento problém umocňuje i skutečnost, že dříve zavedené aktivity, které se osvědčily, se letos nepořádají. Přičemž výdaje na základní školy a ostatní zájmové činnosti a rekreace v roce 2016 poklesly, ovšem vzrostly výdaje na činnost místní správy. Je tedy překvapivé, že i přes pokles výdajů, nebylo možné znovu otevřít již dříve zavedení aktivity.

## 6 Závěr

Obě studované obce, které jsou situované blízko Prahy, by měly přizpůsobovat celou infrastrukturu včetně nabídky volného času této situaci, ale také kvalitě místního života. Na zdejších nabídkách volného času se podílejí určití aktéři pro volný čas.

### 6.1 Dřísy

Nabídka volnočasových aktivit ve Dřísech není příliš rozmanitá. V případě, že v místní základní škole kroužky nebo cvičení fungují, bohužel nikde nenalezneme (ani na stránkách obce nebo na stránkách školy) žádný rozvrh cvičení nebo kontakty na lektory. To platí i v případě kroužku, který vede SDH. Nikde na webových stránkách obce zkrátka není možné vyčíst, jaké aktivity se konají a kdy a kde se konají, anebo kontakt na lektora. Tyto informace jsou občanům pravděpodobně podávány pomocí rozhlasu, sms infokanálu, letáků vhozených do schránek, vyvěšených ve škole a obecním úřadě nebo si to obyvatelé řeknou mezi sebou. Bylo by proto dobré, kdyby se obec více zaměřila na chod a aktualizaci webových stránek, tím spíše, že její výdaje na činnosti místní správy tvoří v roce 2016 nejvyšší položku z výdajů, které jsou započitatelné do trávení volného času obyvatel. Jednotlivé sekce by mohly být rozšířeny a aktualizovány. Také by se mohlo vložit více informací ohledně různých spolků a sdružení plus kontakty na osoby, které vedou určitý spolek. Zároveň by se mohl na stránky obce ale i školy, vložit jakýsi rozvrh cvičení a kroužků, které se konají v tělocvičně v místní základní škole nebo přehled volnočasových aktivit.

Pro děti jsou zde víceméně volnočasové aktivity zajištěné (v místní základní škole, SDH, hřiště, multifunkční hřiště). Chybí zde, podle občanů, hlavně nějaké pohybové/sportovní aktivity pro dospělé v aktivním věku a pro maminky s dětmi na mateřské dovolené. Zároveň zde chybí nějaké volnočasové aktivity pro seniory. Pár činností zde zavedených bylo – například nordic walking a počítače, které měly hojnou účast, ale tento rok se bohužel kurzy neotevřely. Je to z důvodu nedostatku osob, které by se mohly starat o volnočasové aktivity obce a také díky nedostatku času pro jejich zajištění. Oblast volnočasových aktivit zajišťuje buď obec sama, nebo pouze paní ředitelka z místní základní školy. Bylo by velkým přínosem a ulehčením jak pro obec, tak pro školu, kdyby zde byla zaplněna pozice osobou, která by se starala o chod volnočasových aktivit pro dříské občany,

hledala a kontaktovala lektory pro různé aktivity, komunikovala se školou a snažila se zajistit cvičení nebo kurzy, které si občané přejí navštěvovat. Tato osoba by se mohla pokusit i o to, aby obec získala nějaké dotace pro volnočasové aktivity, pro rekonstrukci nebo postavení budov k tomu určených. Mohlo by vzniknout něco podobného jako je CVC v Měšicích nebo by se mohla rozšířit tělocvična základní školy, aby zde mohlo být pořádáno více aktivit ve stejný čas apod. Pokud se tedy, již v minulosti zavedené kurzy neotevrou, budou muset senioři i dospělí dojíždět do jiných obcí nebo měst.

Další žádaným zařízením je „Sokol“. Mohla by to být jedna z možných budov, kde by se mohly konat různé kroužky pro děti ale i pro dospělé. Jelikož sokolovna není ve vlastnictví obce, není proto možné nad touto myšlenkou uvažovat.

Obyvatelům zde také chybí knihovna. Funguje zde pouze výměnná knihovna a využívají ji pouze starší obyvatelé. Novou knihovnu obec nyní nemá v plánu vytvořit. Obyvatelé proto budou muset nadále dojíždět do vedlejších obcí nebo měst. Co se týče kulturních akcí tak ty jsou dobře organizované a hojně navštěvované.

V budoucích letech obec plánuje zažádat o dotaci na komunitní centrum, které by bylo připojeno k obecnímu úřadu a kde by byl vytvořen i velký sál pro cvičení, besedy apod.

Na jaře v roce 2017 se na místní hřiště budou instalovat fitness prvky, které budou sloužit všem obyvatelům obce.

## 6.2 Měšice

V Měšicích je nabídka volnočasových aktivit poměrně pestrá. Přesto však bylo nalezeno několik zařízení/akcí, které se z dotazníkového šetření jeví jako chybějící a žádané. Jednou z nich jsou aktivity pro seniory, které jsou žádány hlavně seniory. Rozporem ale je, že o již realizované aktivity nebyl zájem a nabídka nebyla naplněna poptávkou. Obec se chystá pro seniory, v blízkosti CVC, vytvořit zeleň a postavit tam cvičební prvky. Výhledově to je možné realizovat nejdříve za rok.

Další žádanou aktivitou bylo letní kino. Obec se chystá podat žádost o dotaci na letní kino a vytvořit ho buď vedle obecního rybníku, nebo na plácku za zámekem. Toto se plánuje realizovat již po novém roce.

Občané si přejí také sportovní aktivity nebo akce pro děti i dospělé. To obec bohužel zatím neplánuje, ale z dotací pro občany v první etapě postavila multifunkční hřiště, kde si občané mohou zarezervovat hřiště a hrát různé míčové hry. Druhou etapou obec plánuje na multifunkčním hřišti zajistit in-lin dráhy na brusle i na běh, dětské hřiště, pingpongové stoly, U rampu pro skateboarding atd. Na sportovní akce, závod atd. budou muset obyvatelé dojíždět do vedlejších měst.

Občané si žádají také kulturní akce – festivaly, matějskou pouť apod. Obec – spíše pan místostarosta se chystá zajišťovat různé festivaly a začal s tím již tento rok, kdy se v obci konaly už 2 nové kulturní akce (vinobraní a pивní festival) a obě akce měly velký úspěch. Matějskou pouť obec také plánuje občanům umožnit.

Někteří respondenti poznamenali, že v CVČ je cvičení pro dospělé příliš brzy. V době, kdy mnoho lidí ještě pracují nebo ještě nemají volný čas. Manažerka pro CVČ však takovou zpětnou vazbu od obyvatel nemá. Poskytlo jí je toto šetření. CVČ by proto mohlo, pro dospělé v aktivním věku, konat již zavedené volnočasové aktivity v pozdějších večerních hodinách.

V souhrnu, to je za obě obce, lze říci, že hlavními důvody, které brání vzniku některých žádaných volnočasových aktivit a zařízení pro trávení volného času z dotazníkového šetření jsou: chybějící personál, který by se staral o volnočasovou nabídku, aktivity obce a získání dotací na tyto aktivity (Dřísy), nedostatek finančních prostředků pro pozemky a prostory (které patří soukromým osobám (Dřísy), které jsou potřebné pro vznik takových zařízení a nezájem obyvatel (senioři v Měšicích).

Tato bakalářská práce ukázala, o jaké volnočasové aktivity mají obyvatelé obou obcí zájem a to za účelem zvýšení efektivity trávení volného času místních obyvatel. Trávení volného času je velmi důležitou součástí života a obec by se měla snažit o zajištění volnočasových aktivit, dle přání místních obyvatel a tím tak pomoci ke kvalitnímu životu obyvatel.

Práce je přínosem pro obce a místní aktéry volnočasových aktivit, protože ze strany aktérů zabývajících se volným časem byl projeven zájem dostat od autora tuto bakalářskou práci.

## Citovaná literatura

**Džuka, Jozef. 2004.** *Psychologické dimenzie kvality života*. Prešov : Prešovská Univerzita, 2004. 80-8068-282-8.

**Filipcová, Blanka. 1967.** *Člověk, práce, volný čas*. Praha : ÚV KSČ, Praha, 1967.

**Frajová, Ivana. 2015.** *Rozhovor - Volný čas v obci Dřísy*. 12 2015.

**Franc, Martin a Knapík, Jiří. 2012.** Dějiny - teorie - kritika. *Dějiny - teorie - kritika*. [Online] Fakulta humanitních studií UK, 2012. [Citace: 6. 3 2016.] <http://www.dejinyteoriekritika.cz/Modules/ViewDocument.aspx?Did=283>.

**Google.** Google map. *Google*. [Online] [Citace: 16. Únor 2016.] <https://www.google.cz/maps>.

**idos.cz.** [jizdnirady.idnes.cz](http://jizdnirady.idnes.cz). *jizdnirady.idnes.cz*. [Online]

**Jůva, Vladimír. 2011.** <http://www.fsps.muni.cz/>. <http://www.fsps.muni.cz/>. [Online] FSps MU Brno, 8 2011. <http://www.fsps.muni.cz/~juva/PgVc.htm>.

**Křivohlavý, Jaro. 2001.** Psychologická pojetí a způsoby zjišťování kvality života: mujweb. *mujweb*. [Online] 7. 12 2001. <http://www.mujweb.cz/>.

**Linhart, J, a další. 1996.** *Velký sociologický slovník*. Praha : Karolinum, 1996. 80-7184-310-5.

**Pávková, J, Hájek, B a Hofbauer, B. 2008.** *Pedagogické ovlivňování volného času*. Praha : Portál, 2008. 80-7178-711-6.

**Pávková, Jiřina. 2002.** *Pedagogika volného času: teorie, praxe a perspektivy*. Praha : Portál, s.r.o., 2002. ISBN 80-7178-711-6.

**Selucký, Radoslav. 1966.** *Člověk a jeho volný čas*. Brno : Československý spisovatel v Praze, 1966.

**Šerák, Michal. 2009.** *Zájmové vzdělávání dospělých*. Praha : Portál, s.r.o., 2009. ISBN 978-80-7367-551-6.

**Šubrt, Jiří. 2008.** *Soudobá sociologie II. ( Diagnózy soudobých společností).* Praha : Univerzita Karlova v Praze, 2008. 978-80-246-2727-4.

**www.cvcmesice.cz.** Centrum volného času . <http://www.cvcmesice.cz/>. [Online] <http://www.cvcmesice.cz/>.

**www.czso.cz.** [www.czso.cz](http://www.czso.cz). [www.czso.cz](http://www.czso.cz). [Online] Český statistický úřad. [Citace: 17. Únor 2016.] <https://www.czso.cz/>.

**www.drisy.cz.** [www.drisy.cz](http://www.drisy.cz). [www.drisy.cz](http://www.drisy.cz). [Online] [Citace: 17. Únor 2016.] <http://www.drisy.cz/>.

**www.mesice.org.** Obecní úřad Měšice. *Obec Měšice*. [Online] [Citace: 17. Únor 2016.] <http://www.mesice.org/>.

## Seznam obrázků

OBRÁZEK 1- ZNAK OBCE DŘÍSY .....	16
OBRÁZEK 2- UMÍSTĚNÍ OBCE DŘÍSY NA MAPĚ.....	17
OBRÁZEK 3 - ZNAK OBCE MĚŠICE.....	23
OBRÁZEK 4- UMÍSTĚNÍ OBCE MĚŠICE NA MAPĚ.....	24
OBRÁZEK 5- ROZVRH CVČ MĚŠICE .....	1

## Seznam grafů

GRAF 1- VĚKOVÁ STRUKTURA OBYVATELSTVA OBCE DŘÍSY K 31. 12. 2015 .....	16
GRAF 2- VÝDAJE OBECNÍHO ÚŘADU DŘÍSY NA POLOŽKY ZAHRNÚJÍCÍ VOLNÝ ČAS A JEHO TRÁVENÍ.....	22
GRAF 3 - VĚKOVÁ STRUKTURA OBYVATEL V OBCI MĚŠICE K 31. 12. 2015 .....	23
GRAF 4- VÝDAJE OBECNÍHO ÚŘADU MĚŠICE NA POLOŽKY ZAHRNÚJÍCÍ VOLNÝ ČAS A JEHO TRÁVENÍ.....	28
GRAF 5- PODÍL MUŽŮ A ŽEN NA DOTAZNÍKOVÉM ŠETŘENÍ DŘÍSY .....	34
GRAF 6- PODÍL MUŽŮ A ŽEN NA DOTAZNÍKOVÉM ŠETŘENÍ MĚŠICE .....	35
GRAF 7- PODÍL EKONOMICKÝCH SKUPIN ZÚČASTNĚNÝCH RESPONDENTŮ DŘÍSY .....	35
GRAF 8 - PODÍL EKONOMICKÝCH SKUPIN ZÚČASTNĚNÝCH RESPONDENTŮ MĚŠICE .....	36
GRAF 9- KOLIK MINUT TRVÁ VAŠE CESTA DO A Z PRÁCE/ŠKOLY? SEČTĚTE OBĚ CESTY DOHROMADY. DĚTI DŘÍSY + MĚŠICE. ....	39
GRAF 10- KOLIK MINUT TRVÁ VAŠE CESTA DO A Z PRÁCE/ŠKOLY? SEČTĚTE OBĚ CESTY DOHROMADY. PRODUKTIVNÍ VĚK DŘÍSY + MĚŠICE.....	39
GRAF 11- V JAKÉM ČASOVÉM ROZMEZÍ MÁTE NEJVÍCE VOLNÉHO ČASU? MĚŠICE. ....	40
GRAF 12 - V JAKÉM ČASOVÉM ROZMEZÍ MÁTE NEJVÍCE VOLNÉHO ČASU? DŘÍSY .....	41
GRAF 13- KOLIK HODIN TÝDNĚ VĚNUJETE AKTIVITÁM VE VOLNÉM ČASE? MĚŠICE.....	41
GRAF 14- KOLIK HODIN TÝDNĚ VĚNUJETE AKTIVITÁM VE VOLNÉM ČASE? DŘÍSY .....	42
GRAF 15- KDE OBYVATELÉ TRÁVÍ SVŮJ VOLNÝ ČAS - DŘÍSY.....	43
GRAF 16- KDE OBYVATELÉ TRÁVÍ SVŮJ VOLNÝ ČAS - MĚŠICE .....	43
GRAF 17 - JAK OBYVATELÉ ZÍSKÁVAJÍ INFORMACE O KONÁNÍ MÍSTNÍCH AKCÍCH A UDÁLOSTÍ - DŘÍSY .....	44
GRAF 18- JAK OBYVATELÉ ZÍSKÁVAJÍ INFORMACE O KONÁNÍ MÍSTNÍCH AKCÍCH A UDÁLOSTÍ - MĚŠICE .....	44
GRAF 19- JAK BYSTE OHODNOTIL/A VOLNOČASOVOU NABÍDKU VE VAŠÍ OBCI? DŘÍSY .....	45
GRAF 20- JAK BYSTE OHODNOTIL/A VOLNOČASOVOU NABÍDKU VE VAŠÍ OBCI? MĚŠICE. ....	45
GRAF 21 - PŘÁL/A BYSTE SI PRO SEBE VE VAŠÍ OBCI NĚJAKÉ DALŠÍ VOLNOČASOVÉ AKTIVITY? DŘÍSY .....	46
GRAF 22- PŘÁL/A BYSTE SI PRO SEBE VE VAŠÍ OBCI NĚJAKÉ DALŠÍ VOLNOČASOVÉ AKTIVITY? MĚŠICE. ....	47
GRAF 23- MĚLY BY SE ZDE, PODLE VÁS, ROZŠÍŘIT NĚJAKÉ VOLNOČASOVÉ AKTIVITY PRO DĚTI A MLÁDEŽ? DŘÍSY .....	48



GRAF 24- MĚLY BY SE ZDE, PODLE VÁS, ROZŠÍŘIT NĚJAKÉ VOLNOČASOVÉ AKTIVITY PRO DĚTI A MLÁDEŽ? MĚŠICE .....	49
GRAF 25- MĚLY BY SE ZDE, PODLE VÁS, ROZŠÍŘIT NĚJAKÉ VOLNOČASOVÉ AKTIVITY PRO DOSPĚLÉ V AKTIVNÍM VĚKU? DŘÍŠY .....	50
GRAF 26 - MĚLY BY SE ZDE, PODLE VÁS, ROZŠÍŘIT NĚJAKÉ VOLNOČASOVÉ AKTIVITY PRO DOSPĚLÉ V AKTIVNÍM VĚKU? MĚŠICE .....	50
GRAF 27- MĚLY BY SE ZDE, PODLE VÁS, ROZŠÍŘIT NĚJAKÉ VOLNOČASOVÉ AKTIVITY PRO SENIORY? DŘÍŠY..	51
GRAF 28- MĚLY BY SE ZDE, PODLE VÁS, ROZŠÍŘIT NĚJAKÉ VOLNOČASOVÉ AKTIVITY PRO SENIORY? MĚŠICE. .....	52

## Seznam tabulek

TABULKA 1 - POPIS POLOŽEK Z OBECNÍHO ROZPOČTU DŘÍŠY .....	21
TABULKA 2 - VÝDAJE ZA POLOŽKY Z OBECNÍHO ROZPOČTU DŘÍŠY ZA POSLEDNÍ TŘI ROKY .....	22
TABULKA 3 - POPIS POLOŽEK Z OBECNÍHO ROZPOČTU MĚŠICE .....	27
TABULKA 4 - VÝDAJE ZA POLOŽKY Z OBECNÍHO ROZPOČTU MĚŠICE ZA POSLEDNÍ TŘI ROKY.....	28
TABULKA 5 - CÍLOVÝ POČET RESPONDENTŮ PRO OBĚ OBCE.....	33
TABULKA 6 - KDE PRACUJÍ NEBO STUDUJÍ OBYVATELÉ Z OBOU OBCÍ.....	37
TABULKA 7 - JAK SE OBYVATELÉ Z OBOU OBCÍ DOPRAVUJÍ ZA PRACÍ NEBO ZA STUDIEM.....	38
TABULKA 8- HODNOCENÍ VOLNOČASOVÉ NABÍDKY V OBCI .....	46

# Přílohy

## Příloha č. 1

Obrázek 5- rozvrh CVČ Měsíce

	8:15 - 8:30	8:45 - 9:00	9:15 - 9:30	9:45 - 10:00	10:15 - 10:30	10:45 - 11:00	11:15 - 11:30	11:45 - 12:00	12:15 - 12:30	12:45 - 13:00	13:15 - 13:30	13:45 - 14:00	14:15 - 14:30	14:45 - 15:00	15:15 - 15:30	15:45 - 16:00	16:15 - 16:30	16:45 - 17:00	17:15 - 17:30	17:45 - 18:00	18:15 - 18:30	18:45 - 19:00	19:15 - 19:30	19:45 - 20:00
pondělí				Knihkovení: od 2-4 roky										AI 2-4 roky	AI 5+	AI 7+								
				Bhujanga jóga																				
				Rytmika a tančkový 2-3 roky																				
úterý																								
středa																								
čtvrtek																								
pátek																								

Zdroj: (www.cvcmesice.cz)

## Příloha č. 2

Obec Dřísy

KEO-W 1.10.121 / Uc19s

**Schválený rozpočet roku 2014**zpracováno: 24.8.2016  
strana: 1 / 7**P Ř Í J M Y - dle paragrafů, organizací a položek**

Par	Org	Pol	N+Z+Uz	Popis	Schválený rozpočet
<b>0000</b>					
0000	0000	1111	000000000	Daň z příjmů fyz.osob ze záv.činnosti a funkčních požitků	1 350 000,00
0000	0000	1112	000000000	Daň z příjmů fyz.osob ze sam.vyděl.činnosti	300 000,00
0000	0000	1113	000000000	Daň z příjmů fyz.osob z kapitál.výnosů	150 000,00
0000	0000	1121	000000000	Daň z příjmů právnických osob	1 400 000,00
0000	0000	1122	000000000	Daň z příjmů právnických osob za obce	300 000,00
0000	0000	1211	000000000	Daň z přidané hodnoty	2 750 000,00
0000	0000	1340	000000000	Poplatek za provoz systému shromažďování,sběru,přepravy	420 000,00
0000	0000	1341	000000000	Poplatek ze psů	18 000,00
0000	0000	1343	000000000	Poplatek za užívání veřejného prostranství	7 000,00
0000	0000	1351	000000000	Odvod z loterií a podobných her kromě z výher.hrac.přístro	40 000,00
0000	0000	1361	000000000	Správní poplatky	40 000,00
0000	0000	1511	000000000	Daň z nemovitých věcí	550 000,00
0000	0000	4112	000000000	Neinv.přij.transfery ze st.rozp.v rámci souhm.dotač.vzta	366 400,00
Org:	0000				7 691 400,00 **
Celkem Par: 0000					7 691 400,00
<b>2321 Odvádění a čištění odpadních vod a nakládání s kaly</b>					
2321	0000	3122	000000000	Přijaté příspěvky na pořízení dlouhodobého majetku	50 000,00
Org:	0000				50 000,00 **
Celkem Par: 2321 Odvádění a čištění odpadních vod a nakládání s kaly					50 000,00
<b>3632 Pohřebnictví</b>					
3632	0000	2132	000000000	Příjmy z pronájmu ostatních ne	4 000,00
Org:	0000				4 000,00 **
Celkem Par: 3632 Pohřebnictví					4 000,00

<b>3722 Sběr a svoz komunálních odpadů</b>					
3722	0000	2111	0000000000	Příjmy z poskytování služeb a výrobků	40 000,00
Org:	0000				40 000,00 **
Celkem Par: 3722 Sběr a svoz komunálních odpadů					40 000,00

<b>6171 Činnost místní správy</b>					
6171	0000	2111	0000000000	Příjmy z poskytování služeb a	2 000,00
6171	0000	2131	0000000000	Příjmy z pronájmu pozemků	310 000,00
6171	0000	2132	0000000000	Příjmy z pronájmu ostatních nemovitostí a jejich částí	3 000,00
Org:	0000				315 000,00 **
Celkem Par: 6171 Činnost místní správy					315 000,00

<b>6310 Obecné příjmy a výdaje z finančních operací</b>					
6310	0000	2141	0000000000	Příjmy z úroků (část)	110 000,00
6310	0000	2324	0000000000	Přijaté nekapitálové příspěvky a náhrady	30,00
Org:	0000				110 030,00 **

Obec Dřísy

KEO-W 1.10.121 / Uc19s

### Schválený rozpočet roku 2014

zpracováno: 24.8.2016  
strana: 2 / 7

#### P Ř Í J M Y - dle paragrafů, organizací a položek

Par	Org	Pol	N+Z+Uz	Popis	Schválený rozpočet
Celkem Par: 6310 Obecné příjmy a výdaje z finančních operací					110 030,00

<b>P Ř Í J M Y - dle paragrafů, organizací a položek</b>	<b>8 210 430,00</b>
--	---------------------

Rekapitulace rozpočtu dle položkových tříd

Třída 1: DAŇOVÉ PŘÍJMY	7 325 000,00
Třída 2: NEDAŇOVÉ PŘÍJMY	469 030,00
Třída 3: KAPITÁLOVÉ PŘÍJMY	50 000,00
Třída 4: PŘIJATÉ DOTACE	366 400,00

Rozpočet schválil:

Dne: 04.12.2013

**Schválený rozpočet roku 2014**zpracováno: 24.8.2016  
strana: 3 / 7**V Ý D A J E - dle paragrafů, organizací a položek**

Par	Org	Pol	N+Z+Uz	Popis	Schválený rozpočet
<b>2212 Silnice</b>					
2212	0000	5169	000000000	Nákup ostatních služeb	20 000,00
2212	0000	5171	000000000	Opravy a udržování	5 000,00
	Org:	0000			25 000,00 **
Celkem Par: 2212 Silnice					25 000,00
<b>2219 Ostatní záležitosti pozemních komunikací</b>					
2219	0000	5171	000000000	Opravy a udržování	20 000,00
	Org:	0000			20 000,00 **
Celkem Par: 2219 Ostatní záležitosti pozemních komunikací					20 000,00
<b>2221 Provoz veřejné silniční dopravy</b>					
2221	0000	5193	000000000	Výdaje na dopravní územní obslužnost	100 000,00
	Org:	0000			100 000,00 **
Celkem Par: 2221 Provoz veřejné silniční dopravy					100 000,00
<b>2321 Odvádění a čištění odpadních vod a nakládání s kaly</b>					
2321	0000	5169	000000000	Nákup ostatních služeb	100 000,00
2321	0000	6121	000000000	Budovy, haly a stavby	6 000 000,00
	Org:	0000			6 100 000,00 **
Celkem Par: 2321 Odvádění a čištění odpadních vod a nakládání s kaly					6 100 000,00
<b>2339 Záležitosti vodních toků a vodohospodářských děl jinde nezař</b>					
2339	0000	5169	000000000	Nákup ostatních služeb	100 000,00
	Org:	0000			100 000,00 **
Celkem Par: 2339 Záležitosti vodních toků a vodohospodářských děl jinde nezař					100 000,00
<b>3113 Základní školy</b>					
3113	0000	5169	000000000	Nákup ostatních služeb	50 000,00
3113	0000	5171	000000000	Opravy a udržování	100 000,00
3113	0000	5331	000000000	Neinvestiční příspěvky zřízeným příspěvkovým organizacím	1 157 515,00
3113	0000	6121	000000000	Budovy, haly a stavby	500 000,00
	Org:	0000			1 807 515,00 **
Celkem Par: 3113 Základní školy					1 807 515,00
<b>3392 Zájmová činnost v kultuře</b>					
3392	0000	5194	000000000	Věcné dary	50 000,00
	Org:	0000			50 000,00 **
Celkem Par: 3392 Zájmová činnost v kultuře					50 000,00

**Schválený rozpočet roku 2014**zpracováno: 24.8.2016  
strana: 4 / 7**V Ý D A J E - dle paragrafů, organizací a položek**

Par	Org	Pol	N+Z+Uz	Popis	Schválený rozpočet
<b>3429 Ostatní zájmová činnost a rekreace</b>					
3429	0000	5171	000000000	Opravy a udržování	500 000,00
3429	0000	5194	000000000	Věcné dary	248 080,00
	Org:	0000			748 080,00 **
Celkem Par: 3429 Ostatní zájmová činnost a rekreace					748 080,00
<b>3631 Veřejné osvětlení</b>					
3631	0000	5154	000000000	Elektrická energie	125 000,00
3631	0000	5171	000000000	Opravy a udržování	300 000,00
	Org:	0000			425 000,00 **
Celkem Par: 3631 Veřejné osvětlení					425 000,00
<b>3632 Pohřebnictví</b>					
3632	0000	5021	000000000	Ostatní osobní výdaje	58 000,00
3632	0000	5031	000000000	Povin.pojistné na soc.zab.a příspěvek na st.politiku zamě	15 000,00
3632	0000	5032	000000000	Povinné pojistné na veřejné zdravotní pojištění	5 000,00
3632	0000	5134	000000000	Prádlo, oděv a obuv	500,00
3632	0000	5139	000000000	Nákup materiálu jinde nezařaze	1 000,00
3632	0000	5156	000000000	Pohonné hmoty a maziva	500,00
3632	0000	5169	000000000	Nákup ostatních služeb	40 000,00
3632	0000	5171	000000000	Opravy a udržování	10 000,00
	Org:	0000			130 000,00 **
Celkem Par: 3632 Pohřebnictví					130 000,00
<b>3722 Sběr a svoz komunálních odpadů</b>					
3722	0000	5169	000000000	Nákup ostatních služeb	750 000,00
	Org:	0000			750 000,00 **
Celkem Par: 3722 Sběr a svoz komunálních odpadů					750 000,00
<b>3745 Péče o vzhled obcí a veřejnou zeleň</b>					
3745	0000	5011	000000000	Platy zaměstnanců v pracovním poměru	150 000,00
3745	0000	5031	000000000	Základní běžný účet územ.samospr.celků	35 000,00
3745	0000	5032	000000000	Povinné pojistné na veřejné zdravotní pojištění	15 000,00
3745	0000	5132	000000000	Ochranné pomůcky	2 000,00
3745	0000	5134	000000000	Prádlo, oděv a obuv	2 000,00
3745	0000	5137	000000000	Drobný hmotný dlouhodobý majetek	100 000,00
3745	0000	5139	000000000	Nákup materiálu jinde nezařaze	5 000,00
3745	0000	5156	000000000	Pohonné hmoty a maziva	20 000,00
3745	0000	5169	000000000	Nákup ostatních služeb	50 000,00
3745	0000	5171	000000000	Opravy a udržování	25 000,00
	Org:	0000			404 000,00 **
Celkem Par: 3745 Péče o vzhled obcí a veřejnou zeleň					404 000,00
<b>5274 Podpora krizového řízení a nouzového plánování</b>					

**Schválený rozpočet roku 2014**zpracováno: 24.8.2016  
strana: 5 / 7**V Ý D A J E - dle paragrafů, organizací a položek**

Par	Org	Pol	N+Z+Uz	Popis	Schválený rozpočet
5274	0000	5169	000000000	Nákup ostatních služeb	10 000,00
	Org: 0000				10 000,00 **
Celkem Par: 5274 Podpora krizového řízení a nouzového plánování					10 000,00
<b>5512 Požární ochrana - dobrovolná část</b>					
5512	0000	5139	000000000	Nákup materiálu jinde nezařaze	5 000,00
5512	0000	5156	000000000	Pohonné hmoty a maziva	1 000,00
5512	0000	5171	000000000	Opravy a udržování	10 000,00
5512	0000	5221	000000000	Neinvestiční transfery obecně prospěšným společnostem	25 000,00
5512	0000	5321	000000000	Neinvestiční transfery obcím	15 000,00
	Org: 0000				56 000,00 **
Celkem Par: 5512 Požární ochrana - dobrovolná část					56 000,00
<b>6112 Zastupitelstva obcí</b>					
6112	0000	5023	000000000	Odměny členů zastupitelstev obcí a krajů	565 000,00
6112	0000	5031	000000000	Základní běžný účet územ.samospr.celků	90 000,00
6112	0000	5032	000000000	Povinné pojistné na veřejné zdravotní pojištění	50 000,00
6112	0000	5167	000000000	Služby školení a vzdělávání	15 000,00
6112	0000	5173	000000000	Cestovné (tuzemské i zahraničn	20 000,00
6112	0000	5424	000000000	Náhrady mezd v době nemoci	4 000,00
	Org: 0000				744 000,00 **
Celkem Par: 6112 Zastupitelstva obcí					744 000,00

## 6171 Činnost místní správy

6171	0000	5011	000000000	Platy zaměstnanců v pracovním poměru	280 000,00
6171	0000	5021	000000000	Ostatní osobní výdaje	110 000,00
6171	0000	5031	000000000	Základní běžný účet územ.samospr.celků	75 000,00
6171	0000	5032	000000000	Povinné pojistné na veřejné zdravotní pojištění	40 000,00
6171	0000	5038	000000000	Povinné pojistné na úrazové pojištění	5 000,00
6171	0000	5136	000000000	Knihy, učební pomůcky a tisk	5 000,00
6171	0000	5137	000000000	Drobný hmotný dlouhodobý majet	20 000,00
6171	0000	5139	000000000	Nákup materiálu jinde nezařazený	30 000,00
6171	0000	5154	000000000	Elektrická energie	70 000,00
6171	0000	5161	000000000	Služby pošt	5 000,00
6171	0000	5162	000000000	Služby telekomunikací a radiokomunikací	35 000,00
6171	0000	5163	000000000	Služby peněžních ústavů	35 000,00
6171	0000	5166	000000000	Konzultační, poradenské a právní služby	10 000,00
6171	0000	5167	000000000	Služby školení a vzdělávání	8 000,00
6171	0000	5169	000000000	Nákup ostatních služeb	250 000,00
6171	0000	5171	000000000	Opravy a udržování	30 000,00
6171	0000	5172	000000000	Programové vybavení	5 000,00
6171	0000	5173	000000000	Cestovné (tuzemské i zahraničn	5 000,00
6171	0000	5175	000000000	Pohoštění	8 000,00
6171	0000	5229	000000000	Ost.neinvestiční transfery neziskovým a podob. organizací	5 000,00
6171	0000	5329	000000000	Ost.neinvest.transfery veřejným rozpočtům územní úrovně	7 000,00
6171	0000	5361	000000000	Nákup kolků	1 000,00
6171	0000	5362	000000000	Platby daní a poplatků	1 000,00
6171	0000	5365	000000000	Platby daní a poplatků krajům,	4 000,00

Obec Dřísy

KEO-W 1.10.121 / Uc19s

**Schválený rozpočet roku 2014**

zpracováno: 24.8.2016

strana: 6 / 7

**V Ý D A J E - dle paragrafů, organizací a položek**

Par	Org	Pol	N+Z+Uz	Popis	Schválený rozpočet
6171	0000	5424	000000000	Náhrady mezd v době nemoci	10 000,00
6171	0000	5492	000000000	Dary obyvatelstvu	1 000,00
	Org:	0000			1 055 000,00 **
<b>Celkem Par: 6171 Činnost místní správy</b>					<b>1 055 000,00</b>

**6310 Obecné příjmy a výdaje z finančních operací**

6310	0000	5141	000000000	Úroky vlastní	50 000,00
	Org:	0000			50 000,00 **
<b>Celkem Par: 6310 Obecné příjmy a výdaje z finančních operací</b>					<b>50 000,00</b>

**6399 Ostatní finanční operace**

6399	0000	5362	000000000	Platby daní a poplatků státnímu rozpočtu	300 000,00
	Org:	0000			300 000,00 **
<b>Celkem Par: 6399 Ostatní finanční operace</b>					<b>300 000,00</b>



**V Ý D A J E - dle paragrafů, organizací a položek**

**12 874 595,00**

Rekapitulace rozpočtu dle položkových tříd

Třída 5: BĚŽNÉ VÝDAJE

6 374 595,00

Třída 6: KAPITÁLOVÉ VÝDAJE

6 500 000,00

Rozpočet schválil:

Dne: 04.12.2013

Obec Dřísy

KEO-W 1.10.121 / Uc19s

**Schválený rozpočet roku 2014**

zpracováno: 24.8.2016  
strana: 7 / 7

**FINANCOVÁNÍ - dle paragrafů, organizací a položek**

Par	Org	Pol	N+Z+Uz	Popis	Schválený rozpočet
0000					
0000	0000	8115	000000000	Změna stavu krátkodobých prost	5 349 860,00
0000	0000	8124	000000000	Uhrazené splátky dlouhodobých	-685 695,00
Org: 0000					4 664 165,00 **
Celkem Par: 0000					4 664 165,00

**FINANCOVÁNÍ - dle paragrafů, organizací a položek**

**4 664 165,00**

Rozpočet schválil:

Dne: 04.12.2013

**Schválený rozpočet roku 2015**zpracováno: 24.8.2016  
strana: 1 / 8**P Ř Í J M Y - dle paragrafů, organizací a položek**

Par	Org	Pol	N+Z+Uz	Popis	Schválený rozpočet
<b>0000</b>					
0000	0000	1111	000000000	Daň z příjmů fyz.osob ze záv.činnosti a funkčních požitků	1 500 000,00
0000	0000	1112	000000000	Daň z příjmů fyz.osob ze sam.výděl.činnosti	170 000,00
0000	0000	1113	000000000	Daň z příjmů fyz.osob z kapitál.výnosů	200 000,00
0000	0000	1121	000000000	Daň z příjmů právnických osob	1 700 000,00
0000	0000	1122	000000000	Daň z příjmů právnických osob za obce	200 000,00
0000	0000	1211	000000000	Daň z přidané hodnoty	3 000 000,00
0000	0000	1340	000000000	Poplatek za provoz systému shromažďování,sběru,přepravy	450 000,00
0000	0000	1341	000000000	Poplatek ze psů	20 000,00
0000	0000	1343	000000000	Poplatek za užívání veřejného prostranství	7 000,00
0000	0000	1351	000000000	Odvod z loterií a podobných her kromě z výher.hrac.přístro	30 000,00
0000	0000	1361	000000000	Správní poplatky	40 000,00
0000	0000	1511	000000000	Daň z nemovitých věcí	550 000,00
0000	0000	4112	000000000	Neinv.přij.transfery ze st.rozp.v rámci souhm.dotač.vzta	373 300,00
Org:	0000				8 240 300,00 **
<b>Celkem Par: 0000</b>					<b>8 240 300,00</b>
<b>2321 Odvádění a čištění odpadních vod a nakládání s kaly</b>					
2321	0000	3122	000000000	Přijaté příspěvky na pořízení dlouhodobého majetku	100 000,00
Org:	0000				100 000,00 **
<b>Celkem Par: 2321 Odvádění a čištění odpadních vod a nakládání s kaly</b>					<b>100 000,00</b>
<b>3632 Pohřebnictví</b>					
3632	0000	2132	000000000	Příjmy z pronájmu ostatních ne	4 000,00
Org:	0000				4 000,00 **
<b>Celkem Par: 3632 Pohřebnictví</b>					<b>4 000,00</b>

## 3722 Sběr a svoz komunálních odpadů

3722 0000 2111 000000000	Příjmy z poskytování služeb a výrobků	60 000,00
Org: 0000		60 000,00 **
Celkem Par: 3722 Sběr a svoz komunálních odpadů		60 000,00

## 6171 Činnost místní správy

6171 0000 2111 000000000	Příjmy z poskytování služeb a	2 000,00
6171 0000 2131 000000000	Příjmy z pronájmu pozemků	310 000,00
6171 0000 2132 000000000	Příjmy z pronájmu ostatních nemovitostí a jejich částí	3 000,00
Org: 0000		315 000,00 **
Celkem Par: 6171 Činnost místní správy		315 000,00

## 6310 Obecné příjmy a výdaje z finančních operací

6310 0000 2141 000000000	Příjmy z úroků (část)	30 000,00
6310 0000 2324 000000000	Přijaté nekapitálové příspěvky a náhrady	200,00
Org: 0000		30 200,00 **

Obec Dřísy

KEO-W 1.10.121 / Uc19s

**Schválený rozpočet roku 2015**zpracováno: 24.8.2016  
strana: 2 / 8**P Ř Í J M Y - dle paragrafů, organizací a položek**

Par	Org	Pol	N+Z+Uz	Popis	Schválený rozpočet
Celkem	Par: 6310	Obecné příjmy a výdaje z finančních operací			30 200,00

**P Ř Í J M Y - dle paragrafů, organizací a položek****8 749 500,00**

## Rekapitulace rozpočtu dle položkových tříd

Třída 1: DAŇOVÉ PŘÍJMY	7 867 000,00
Třída 2: NEDAŇOVÉ PŘÍJMY	409 200,00
Třída 3: KAPITÁLOVÉ PŘÍJMY	100 000,00
Třída 4: PŘIJATÉ DOTACE	373 300,00

Rozpočet schválil:

Dne: 22.12.2014

**Schválený rozpočet roku 2015**zpracováno: 24.8.2016  
strana: 3 / 8**V Ý D A J E - dle paragrafů, organizací a položek**

Par	Org	Pol	N+Z+Uz	Popis	Schválený rozpočet
<b>2212 Silnice</b>					
2212	0000	5169	000000000	Nákup ostatních služeb	20 000,00
2212	0000	5171	000000000	Opravy a udržování	5 000,00
	Org:	0000			25 000,00 **
Celkem Par: 2212 Silnice					25 000,00
<b>2219 Ostatní záležitosti pozemních komunikací</b>					
2219	0000	5171	000000000	Opravy a udržování	20 000,00
	Org:	0000			20 000,00 **
Celkem Par: 2219 Ostatní záležitosti pozemních komunikací					20 000,00
<b>2221 Provoz veřejné silniční dopravy</b>					
2221	0000	5193	000000000	Výdaje na dopravní územní obslužnost	100 000,00
	Org:	0000			100 000,00 **
Celkem Par: 2221 Provoz veřejné silniční dopravy					100 000,00
<b>2321 Odvádění a čištění odpadních vod a nakládání s kaly</b>					
2321	0000	5169	000000000	Nákup ostatních služeb	100 000,00
2321	0000	6121	000000000	Budovy, haly a stavby	5 000 000,00
	Org:	0000			5 100 000,00 **
Celkem Par: 2321 Odvádění a čištění odpadních vod a nakládání s kaly					5 100 000,00
<b>2339 Záležitosti vodních toků a vodohospodářských děl jinde nezař</b>					
2339	0000	5169	000000000	Nákup ostatních služeb	100 000,00
	Org:	0000			100 000,00 **
Celkem Par: 2339 Záležitosti vodních toků a vodohospodářských děl jinde nezař					100 000,00
<b>3113 Základní školy</b>					
3113	0000	5169	000000000	Nákup ostatních služeb	50 000,00
3113	0000	5171	000000000	Opravy a udržování	100 000,00
3113	0000	5331	000000000	Neinvestiční příspěvky zřízeným příspěvkovým organizacím	1 162 600,00
3113	0000	6121	000000000	Budovy, haly a stavby	500 000,00
3113	0000	6351	000000000	Investiční transfery zřízeným příspěvkovým organizacím	350 000,00
	Org:	0000			2 162 600,00 **
Celkem Par: 3113 Základní školy					2 162 600,00
<b>3392 Zájmová činnost v kultuře</b>					
3392	0000	5194	000000000	Věcné dary	50 000,00
	Org:	0000			50 000,00 **
Celkem Par: 3392 Zájmová činnost v kultuře					50 000,00

**Schválený rozpočet roku 2015**zpracováno: 24.8.2016  
strana: 4 / 8**V Ý D A J E - dle paragrafů, organizací a položek**

Par	Org	Pol	N+Z+Uz	Popis	Schválený rozpočet
<b>3419 Ostatní tělovýchovná činnost</b>					
3419	0000	5229	000000000	Ost.neinvestiční dotace nezisk	33 000,00
	Org:	0000			33 000,00 **
Celkem Par: 3419 Ostatní tělovýchovná činnost					33 000,00
<b>3429 Ostatní zájmová činnost a rekreace</b>					
3429	0000	6121	000000000	Budovy, haly a stavby	3 500 000,00
	Org:	0000			3 500 000,00 **
Celkem Par: 3429 Ostatní zájmová činnost a rekreace					3 500 000,00
<b>3631 Veřejné osvětlení</b>					
3631	0000	5154	000000000	Elektrická energie	100 000,00
3631	0000	5169	000000000	Nákup ostatních služeb	50 000,00
3631	0000	5171	000000000	Opravy a udržování	50 000,00
	Org:	0000			200 000,00 **
Celkem Par: 3631 Veřejné osvětlení					200 000,00

**3632 Pohřebnictví**

3632	0000	5021	000000000	Ostatní osobní výdaje	70 000,00
3632	0000	5031	000000000	Povin.pojistné na soc.zab.a příspěvek na st.politiku zamě	16 000,00
3632	0000	5032	000000000	Povinné pojistné na veřejné zdravotní pojištění	7 000,00
3632	0000	5134	000000000	Prádlo, oděv a obuv	500,00
3632	0000	5139	000000000	Nákup materiálu jinde nezařaze	1 000,00
3632	0000	5156	000000000	Pohonné hmoty a maziva	1 000,00
3632	0000	5169	000000000	Nákup ostatních služeb	50 000,00
3632	0000	5171	000000000	Opravy a udržování	10 000,00
Org: 0000					155 500,00 **
Celkem Par: 3632 Pohřebnictví					155 500,00

**3721 Sběr a svoz nebezpečných odpadů**

3721	0000	5169	000000000	Základní běžný účet územ.samospr.celků	35 000,00
Org: 0000					35 000,00 **
Celkem Par: 3721 Sběr a svoz nebezpečných odpadů					35 000,00

**3722 Sběr a svoz komunálních odpadů**

3722	0000	5169	000000000	Nákup ostatních služeb	585 000,00
Org: 0000					585 000,00 **
Celkem Par: 3722 Sběr a svoz komunálních odpadů					585 000,00

**3723 Sběr a svoz ostatních odpadů (jiných než nebezp. a komunál.)**

3723	0000	5169	000000000	Nákup ostatních služeb	20 000,00
------	------	------	-----------	------------------------	-----------

Obec Dřísy

KEO-W 1.10.121 / Uc19s

**Schválený rozpočet roku 2015**zpracováno: 24.8.2016  
strana: 5 / 8**V Ý D A J E - dle paragrafů, organizací a položek**

Par	Org	Pol	N+Z+Uz	Popis	Schválený rozpočet
Org: 0000					20 000,00 **
Celkem Par: 3723 Sběr a svoz ostatních odpadů (jiných než nebezp. a komunál.)					20 000,00
<b>3725 Využívání a zneškodňování komunálních odpadů</b>					
3725	0000	5169	000000000	Nákup ostatních služeb	110 000,00
Org: 0000					110 000,00 **
Celkem Par: 3725 Využívání a zneškodňování komunálních odpadů					110 000,00

**3745 Péče o vzhled obcí a veřejnou zeleň**

3745	0000	5011	000000000	Platy zaměstnanců v pracovním poměru	150 000,00
3745	0000	5031	000000000	Základní běžný účet územ.samospr.celků	35 000,00
3745	0000	5032	000000000	Povinné pojistné na veřejné zdravotní pojištění	15 000,00
3745	0000	5132	000000000	Ochranné pomůcky	1 000,00
3745	0000	5134	000000000	Prádlo, oděv a obuv	2 000,00
3745	0000	5137	000000000	Drobný hmotný dlouhodobý majetek	100 000,00
3745	0000	5139	000000000	Nákup materiálu jinde nezařaze	7 000,00
3745	0000	5156	000000000	Pohonné hmoty a maziva	25 000,00
3745	0000	5169	000000000	Nákup ostatních služeb	550 000,00
3745	0000	5171	000000000	Opravy a udržování	20 000,00
Org:	0000				905 000,00 **
Celkem Par: 3745 Péče o vzhled obcí a veřejnou zeleň					905 000,00

**5274 Podpora krizového řízení a nouzového plánování**

5274	0000	5169	000000000	Nákup ostatních služeb	10 000,00
Org:	0000				10 000,00 **
Celkem Par: 5274 Podpora krizového řízení a nouzového plánování					10 000,00

**5512 Požární ochrana - dobrovolná část**

5512	0000	5139	000000000	Nákup materiálu jinde nezařazený	5 000,00
5512	0000	5151	000000000	Studená voda	2 500,00
5512	0000	5154	000000000	Elektrická energie	10 000,00
5512	0000	5155	000000000	Pevná paliva	10 000,00
5512	0000	5156	000000000	Pohonné hmoty a maziva	4 000,00
5512	0000	5171	000000000	Opravy a udržování	10 000,00
5512	0000	5221	000000000	Neinvestiční transfery obecně prospěšným společnostem	40 000,00
Org:	0000				81 500,00 **
Celkem Par: 5512 Požární ochrana - dobrovolná část					81 500,00

**6112 Zastupitelstva obcí**

6112	0000	5023	000000000	Odměny členů zastupitelstev obcí a krajů	665 000,00
6112	0000	5031	000000000	Základní běžný účet územ.samospr.celků	130 000,00
6112	0000	5032	000000000	Povinné pojistné na veřejné zdravotní pojištění	60 000,00
6112	0000	5167	000000000	Služby školení a vzdělávání	15 000,00
6112	0000	5173	000000000	Cestovné (tuzemské i zahraničn	20 000,00
6112	0000	5424	000000000	Náhrady mezd v době nemoci	4 000,00

**Schválený rozpočet roku 2015**

zpracováno: 24.8.2016

strana: 6 / 8

**V Ý D A J E - dle paragrafů, organizací a položek**

Par	Org	Pol	N+Z+Uz	Popis	Schválený rozpočet
Org:	0000				894 000,00 **
Celkem Par:	0112			Zastupitelstva obcí	894 000,00
<b>6171 Činnost místní správy</b>					
6171	0000	5011	000000000	Platy zaměstnanců v pracovním poměru	280 000,00
6171	0000	5021	000000000	Ostatní osobní výdaje	110 000,00
6171	0000	5031	000000000	Základní běžný účet územ.samospr.celků	75 000,00
6171	0000	5032	000000000	Povinné pojistné na veřejné zdravotní pojištění	40 000,00
6171	0000	5038	000000000	Povinné pojistné na úrazové pojištění	5 000,00
6171	0000	5138	000000000	Knihy, učební pomůcky a tisk	5 000,00
6171	0000	5137	000000000	Drobný hmotný dlouhodobý majet	20 000,00
6171	0000	5139	000000000	Nákup materiálu jinde nezařazený	30 000,00
6171	0000	5154	000000000	Elektrická energie	70 000,00
6171	0000	5161	000000000	Služby pošt	7 000,00
6171	0000	5162	000000000	Služby telekomunikací a radiokomunikací	35 000,00
6171	0000	5163	000000000	Služby peněžních ústavů	35 000,00
6171	0000	5168	000000000	Konzultační, poradenské a právní služby	10 000,00
6171	0000	5167	000000000	Služby školení a vzdělávání	8 000,00
6171	0000	5169	000000000	Nákup ostatních služeb	300 000,00
6171	0000	5171	000000000	Opravy a udržování	30 000,00
6171	0000	5172	000000000	Programové vybavení	10 000,00
6171	0000	5173	000000000	Cestovné (tuzemské i zahraničn	5 000,00
6171	0000	5175	000000000	Pohoštění	8 000,00
6171	0000	5229	000000000	Ost.neinvestiční transfery neziskovým a podob. organizací	9 000,00
6171	0000	5329	000000000	Ost.neinvest.transfery veřejným rozpočtům územní úrovně	10 000,00
6171	0000	5361	000000000	Nákup kolků	1 000,00
6171	0000	5362	000000000	Platby daní a poplatků	1 000,00
6171	0000	5365	000000000	Platby daní a poplatků krajům,	15 000,00
6171	0000	5424	000000000	Náhrady mezd v době nemoci	10 000,00
6171	0000	5492	000000000	Dary obyvatelstvu	1 000,00
Org:	0000				1 130 000,00 **
Celkem Par:	6171			Činnost místní správy	1 130 000,00
<b>6399 Ostatní finanční operace</b>					
6399	0000	5362	000000000	Platby daní a poplatků státnímu rozpočtu	200 000,00
Org:	0000				200 000,00 **
Celkem Par:	6399			Ostatní finanční operace	200 000,00



**Schválený rozpočet roku 2015**zpracováno: 24.8.2016  
strana: 7 / 8**V Ý D A J E - dle paragrafů, organizací a položek**

Par	Org	Pol	N+Z+Uz	Popis	Schválený rozpočet
-----	-----	-----	--------	-------	--------------------

<b>V Ý D A J E - dle paragrafů, organizací a položek</b>	<b>15 416 600,00</b>
--	----------------------

Rekapitulace rozpočtu dle položkových tříd

Třída 5: BĚŽNÉ VÝDAJE	6 066 600,00
Třída 6: KAPITÁLOVÉ VÝDAJE	9 350 000,00

Rozpočet schválil:

Dne: 22.12.2014

**Schválený rozpočet roku 2015**zpracováno: 24.8.2016  
strana: 8 / 8**FINANCOVÁNÍ - dle paragrafů, organizací a položek**

Par	Org	Pol	N+Z+Uz	Popis	Schválený rozpočet
-----	-----	-----	--------	-------	--------------------

0000

0000	0000	8115	0000000000	Změna stavu krátkodobých prost	6 667 100,00
Org:	0000				6 667 100,00 **

Celkem Par: 0000	6 667 100,00
------------------	--------------

<b>FINANCOVÁNÍ - dle paragrafů, organizací a položek</b>	<b>6 667 100,00</b>
--	---------------------

Rozpočet schválil:

Dne: 22.12.2014

**Schválený rozpočet roku 2016**

zpracováno: 24.8.2016

strana: 1 / 8

**P Ř Í J M Y - dle paragrafů, organizací a položek**

Par	Org	Pol	N+Z+Uz	ZJ		Schválený rozpočet
<b>0000</b>						
0000	0000	1111	0000000000	000	Daň z příjmů fyz.osob ze záv.činnosti a funkčních poř	1 500 000,00
0000	0000	1112	0000000000	000	Daň z příjmů fyz.osob ze sam.výděl.činnosti	170 000,00
0000	0000	1113	0000000000	000	Daň z příjmů fyz.osob z kapitál.výnosů	200 000,00
0000	0000	1121	0000000000	000	Daň z příjmů právnických osob	1 700 000,00
0000	0000	1122	0000000000	000	Daň z příjmů právnických osob za obce	200 000,00
0000	0000	1211	0000000000	000	Daň z přidané hodnoty	3 000 000,00
0000	0000	1340	0000000000	000	Poplatek za provoz systému shromažďování,sběru,př	495 000,00
0000	0000	1341	0000000000	000	Poplatek ze psů	21 000,00
0000	0000	1351	0000000000	000	Odvod z loterií a podobných her kromě z výher.hrac.p	30 000,00
0000	0000	1361	0000000000	000	Správní poplatky	40 000,00
0000	0000	1511	0000000000	000	Daň z nemovitých věcí	680 000,00
0000	0000	4112	0000000000	000	Neinv.přij.transfery ze st.rozp.v rámci souhm.dotač.vz	380 400,00
Org: 0000						8 416 400,00 **
Celkem Par: 0000						8 416 400,00
<b>3632 Pohřebnictví</b>						
3632	0000	2132	0000000000	000	Příjmy z pronájmu ostatních nemovitostí a jejich částí	80 000,00
Org: 0000						80 000,00 **
Celkem Par: 3632 Pohřebnictví						80 000,00
<b>3722 Sběr a svoz komunálních odpadů</b>						
3722	0000	2111	0000000000	000	Příjmy z poskytování služeb a výrobků	90 000,00
Org: 0000						90 000,00 **
Celkem Par: 3722 Sběr a svoz komunálních odpadů						90 000,00
<b>6171 Činnost místní správy</b>						
6171	0000	2111	0000000000	000	Příjmy z poskytování služeb a výrobků	2 000,00
6171	0000	2131	0000000000	000	Příjmy z pronájmu pozemků	310 000,00
6171	0000	2132	0000000000	000	Příjmy z pronájmu ostatních ne	3 000,00
Org: 0000						315 000,00 **
Celkem Par: 6171 Činnost místní správy						315 000,00
<b>6310 Obecné příjmy a výdaje z finančních operací</b>						
6310	0000	2141	0000000000	000	Příjmy z úroků (část)	15 000,00
Org: 0000						15 000,00 **
Celkem Par: 6310 Obecné příjmy a výdaje z finančních operací						15 000,00

**Schválený rozpočet roku 2016**zpracováno: 24.8.2016  
strana: 2 / 8**P Ř Í J M Y - dle paragrafů, organizací a položek**

Par Org Pol N+Z+Uz ZJ

Schválený rozpočet

**P Ř Í J M Y - dle paragrafů, organizací a položek****8 916 400,00**

## Rekapitulace rozpočtu dle položkových tříd

Třída 1: DAŇOVÉ PŘÍJMY	8 036 000,00
Třída 2: NEDAŇOVÉ PŘÍJMY	500 000,00
Třída 3: KAPITÁLOVÉ PŘÍJMY	0,00
Třída 4: PŘIJATÉ DOTACE	380 400,00

Rozpočet schválil:

Dne: 06.12.2015

**Schválený rozpočet roku 2016**zpracováno: 24.8.2016  
strana: 3 / 8**V Ý D A J E - dle paragrafů, organizací a položek**

Par	Org	Pol	N+Z+Uz	ZJ		Schválený rozpočet
<b>2212 Silnice</b>						
2212	0000	5169	0000000000	000	Nákup ostatních služeb	20 000,00
2212	0000	5171	0000000000	000	Opravy a udržování	5 000,00
	Org: 0000					25 000,00 **
<b>Celkem Par: 2212 Silnice</b>						<b>25 000,00</b>
<b>2219 Ostatní záležitosti pozemních komunikací</b>						
2219	0000	5169	0000000000	000	Nákup ostatních služeb	15 000,00
2219	0000	5171	0000000000	000	Opravy a udržování	20 000,00
	Org: 0000					35 000,00 **
<b>Celkem Par: 2219 Ostatní záležitosti pozemních komunikací</b>						<b>35 000,00</b>
<b>2221 Provoz veřejné silniční dopravy</b>						
2221	0000	5193	0000000000	000	Výdaje na dopravní územní obslužnost	100 000,00
	Org: 0000					100 000,00 **
<b>Celkem Par: 2221 Provoz veřejné silniční dopravy</b>						<b>100 000,00</b>
<b>2321 Odvádění a čištění odpadních vod a nakládání s kaly</b>						
2321	0000	5169	0000000000	000	Nákup ostatních služeb	100 000,00
2321	0000	5329	0000000000	000	Ost.neinvest.transfery veřejným rozpočtům územní úr	500 000,00
	Org: 0000					600 000,00 **
<b>Celkem Par: 2321 Odvádění a čištění odpadních vod a nakládání s kaly</b>						<b>600 000,00</b>
<b>2339 Záležitosti vodních toků a vodohospodářských děl jinde nezař</b>						
2339	0000	5169	0000000000	000	Nákup ostatních služeb	100 000,00
	Org: 0000					100 000,00 **
<b>Celkem Par: 2339 Záležitosti vodních toků a vodohospodářských děl jinde nezař</b>						<b>100 000,00</b>
<b>3113 Základní školy</b>						
3113	0000	5169	0000000000	000	Nákup ostatních služeb	50 000,00
3113	0000	5171	0000000000	000	Opravy a udržování	200 000,00
3113	0000	5331	0000000000	000	Neinvestiční příspěvky zřízeným příspěvkovým organ	1 190 000,00
	Org: 0000					1 440 000,00 **
<b>Celkem Par: 3113 Základní školy</b>						<b>1 440 000,00</b>
<b>3392 Zájmová činnost v kultuře</b>						
3392	0000	5194	0000000000	000	Věcné dary	50 000,00
	Org: 0000					50 000,00 **
<b>Celkem Par: 3392 Zájmová činnost v kultuře</b>						<b>50 000,00</b>

**Schválený rozpočet roku 2016**

zpracováno: 24.8.2016

strana: 4 / 8

**V Ý D A J E - dle paragrafů, organizací a položek**

Par	Org	Pol	N+Z+Uz	ZJ		Schválený rozpočet
<b>3419 Ostatní tělovýchovná činnost</b>						
3419	0000	5194	0000000000	000	Věcné dary	10 000,00
3419	0000	5229	0000000000	000	Ost.neinvestiční transfery neziskovým a podob. orga	35 000,00
	Org:	0000				45 000,00 **
<b>Celkem Par: 3419 Ostatní tělovýchovná činnost</b>						<b>45 000,00</b>
<b>3429 Ostatní zájmová činnost a rekreace</b>						
3429	0000	5137	0000000000	000	Drobný hmotný dlouhodobý majetek	150 000,00
3429	0000	5139	0000000000	000	Nákup materiálu jinde nezařazený	70 000,00
3429	0000	5151	0000000000	000	Studená voda	10 000,00
3429	0000	5154	0000000000	000	Elektrická energie	10 000,00
3429	0000	5169	0000000000	000	Nákup ostatních služeb	50 000,00
3429	0000	6121	0000000000	000	Budovy, haly a stavby	500 000,00
3429	0000	6122	0000000000	000	Stroje, přístroje a zařízení	150 000,00
	Org:	0000				940 000,00 **
3429	0100	5021	0000000000	000	Ostatní osobní výdaje	30 000,00
3429	0100	5031	0000000000	000	Povin.pojistné na soc.zab.a příspěvek na st.politiku z	10 500,00
	Org:	0100	dotace ROP			40 500,00 **
<b>Celkem Par: 3429 Ostatní zájmová činnost a rekreace</b>						<b>980 500,00</b>

3631 Veřejné osvětlení						
3631	0000	5154	0000000000	000	Elektrická energie	100 000,00
3631	0000	5169	0000000000	000	Nákup ostatních služeb	50 000,00
3631	0000	5171	0000000000	000	Opravy a udržování	30 000,00
Org: 0000						180 000,00 **
Celkem Par: 3631 Veřejné osvětlení						180 000,00

3632 Pohřebnictví						
3632	0000	5021	0000000000	000	Ostatní osobní výdaje	70 000,00
3632	0000	5031	0000000000	000	Povin.pojistné na soc.zab.a příspěvek na st.politiku z	16 000,00
3632	0000	5032	0000000000	000	Povinné pojistné na veřejné zdravotní pojištění	7 000,00
3632	0000	5134	0000000000	000	Prádlo, oděv a obuv	500,00
3632	0000	5139	0000000000	000	Nákup materiálu jinde nezařazený	1 000,00
3632	0000	5156	0000000000	000	Pohonné hmoty a maziva	1 000,00
3632	0000	5169	0000000000	000	Nákup ostatních služeb	50 000,00
3632	0000	5171	0000000000	000	Opravy a udržování	10 000,00
Org: 0000						155 500,00 **
Celkem Par: 3632 Pohřebnictví						155 500,00

3721 Sběr a svoz nebezpečných odpadů						
3721	0000	5169	0000000000	000	Základní běžný účet územ.samospr.celků	38 000,00
Org: 0000						38 000,00 **
Celkem Par: 3721 Sběr a svoz nebezpečných odpadů						38 000,00

Obec Dřísy

KEO-W 1.10.121 / Uc19s

## Schválený rozpočet roku 2016

zpracováno: 24.8.2016  
strana: 5 / 8

### V Ý D A J E - dle paragrafů, organizací a položek

Par	Org	Pol	N+Z+Uz	ZJ		Schválený rozpočet
3722 Sběr a svoz komunálních odpadů						
3722	0000	5169	0000000000	000	Nákup ostatních služeb	585 000,00
Org: 0000						585 000,00 **
Celkem Par: 3722 Sběr a svoz komunálních odpadů						585 000,00
3723 Sběr a svoz ostatních odpadů (jiných než nebezp. a komunál.)						
3723	0000	5169	0000000000	000	Nákup ostatních služeb	20 000,00
Org: 0000						20 000,00 **
Celkem Par: 3723 Sběr a svoz ostatních odpadů (jiných než nebezp. a komunál.)						20 000,00
3725 Využívání a zneškodňování komunálních odpadů						
3725	0000	5169	0000000000	000	Nákup ostatních služeb	110 000,00
Org: 0000						110 000,00 **
Celkem Par: 3725 Využívání a zneškodňování komunálních odpadů						110 000,00

<b>3726 Využívání a zneškodňování ostatních odpadů</b>						
3726	0000	5169	0000000000	000	Nákup ostatních služeb	100 000,00
	Org:	0000				100 000,00 **
<b>Celkem Par: 3726 Využívání a zneškodňování ostatních odpadů</b>						<b>100 000,00</b>

<b>3745 Péče o vzhled obcí a veřejnou zeleň</b>						
3745	0000	5011	0000000000	000	Platy zaměstnanců v pracovním poměru	150 000,00
3745	0000	5021	0000000000	000	Ostatní osobní výdaje	78 000,00
3745	0000	5031	0000000000	000	Povin.pojistné na soc.zab.a příspěvek na st.politiku z	35 000,00
3745	0000	5032	0000000000	000	Povinné pojistné na veřejné zdravotní pojištění	15 000,00
3745	0000	5132	0000000000	000	Ochranné pomůcky	1 000,00
3745	0000	5134	0000000000	000	Prádlo, oděv a obuv	1 000,00
3745	0000	5137	0000000000	000	Drobný hmotný dlouhodobý majetek	50 000,00
3745	0000	5139	0000000000	000	Nákup materiálu jinde nezařazený	10 000,00
3745	0000	5156	0000000000	000	Pohonné hmoty a maziva	25 000,00
3745	0000	5169	0000000000	000	Nákup ostatních služeb	500 000,00
3745	0000	5171	0000000000	000	Opravy a udržování	30 000,00
	Org:	0000				895 000,00 **
<b>Celkem Par: 3745 Péče o vzhled obcí a veřejnou zeleň</b>						<b>895 000,00</b>

<b>5274 Podpora krizového řízení a nouzového plánování</b>						
5274	0000	5169	0000000000	000	Nákup ostatních služeb	10 000,00
	Org:	0000				10 000,00 **
<b>Celkem Par: 5274 Podpora krizového řízení a nouzového plánování</b>						<b>10 000,00</b>

<b>5512 Požární ochrana - dobrovolná část</b>						
5512	0000	5139	0000000000	000	Nákup materiálu jinde nezařazený	7 000,00

Obec Dřísy

KEO-W 1.10.121 / Uc19s

## Schválený rozpočet roku 2016

zpracováno: 24.8.2016  
strana: 6 / 8

### V Ý D A J E - dle paragrafů, organizací a položek

Par	Org	Pol	N+Z+Uz	ZJ		Schválený rozpočet
5512	0000	5151	0000000000	000	Studená voda	7 000,00
5512	0000	5154	0000000000	000	Elektrická energie	10 000,00
5512	0000	5155	0000000000	000	Pevná paliva	10 000,00
5512	0000	5156	0000000000	000	Pohonné hmoty a maziva	4 000,00
5512	0000	5171	0000000000	000	Opravy a udržování	10 000,00
5512	0000	5221	0000000000	000	Neinvestiční transfery obecně prospěšným společnos	40 000,00
	Org:	0000				88 000,00 **
<b>Celkem Par: 5512 Požární ochrana - dobrovolná část</b>						<b>88 000,00</b>

<b>6112 Zastupitelstva obcí</b>						
6112	0000	5023	0000000000	000	Odměny členů zastupitelstev obcí a krajů	665 000,00
6112	0000	5031	0000000000	000	Povin.pojistné na soc.zab.a příspěvek na st.politiku z	130 000,00
6112	0000	5032	0000000000	000	Povinné pojistné na veřejné zdravotní pojištění	60 000,00
6112	0000	5167	0000000000	000	Služby školení a vzdělávání	15 000,00
6112	0000	5173	0000000000	000	Cestovné (tuzemské i zahraniční)	24 000,00
6112	0000	5424	0000000000	000	Náhrady mezd v době nemoci	4 000,00
	Org:	0000				898 000,00 **
<b>Celkem Par: 6112 Zastupitelstva obcí</b>						<b>898 000,00</b>

## 6171 Činnost místní správy

6171	0000	5011	0000000000	000	Platy zaměstnanců v prac.pom. vyjma zaměst.na služ	280 000,00
6171	0000	5021	0000000000	000	Ostatní osobní výdaje	110 000,00
6171	0000	5031	0000000000	000	Povin.pojistné na soc.zab.a příspěvek na st.politiku z	75 000,00
6171	0000	5032	0000000000	000	Povinné pojistné na veřejné zdravotní pojištění	40 000,00
6171	0000	5038	0000000000	000	Povinné pojistné na úrazové pojištění	5 000,00
6171	0000	5136	0000000000	000	Knihy, učební pomůcky a tisk	5 000,00
6171	0000	5137	0000000000	000	Drobný hmotný dlouhodobý majetek	100 000,00
6171	0000	5139	0000000000	000	Nákup materiálu jinde nezařazený	40 000,00
6171	0000	5151	0000000000	000	Studená voda	3 000,00
6171	0000	5154	0000000000	000	Elektrická energie	70 000,00
6171	0000	5161	0000000000	000	Poštovní služby	10 000,00
6171	0000	5162	0000000000	000	Služby telekomunikací a radiokomunikací	35 000,00
6171	0000	5163	0000000000	000	Služby peněžních ústavů	35 000,00
6171	0000	5166	0000000000	000	Konzultační, poradenské a právní služby	10 000,00
6171	0000	5167	0000000000	000	Služby školení a vzdělávání	8 000,00
6171	0000	5169	0000000000	000	Nákup ostatních služeb	800 000,00
6171	0000	5171	0000000000	000	Opravy a udržování	30 000,00
6171	0000	5172	0000000000	000	Programové vybavení	10 000,00
6171	0000	5173	0000000000	000	Cestovné (tuzemské i zahraniční)	5 000,00
6171	0000	5175	0000000000	000	Pohoštění	15 000,00
6171	0000	5229	0000000000	000	Ost.neinvestiční transfery nez	14 000,00
6171	0000	5329	0000000000	000	Ost.neinvest.transfery veřejným rozpočtům územní úr	12 000,00
6171	0000	5361	0000000000	000	Nákup kolků	1 000,00
6171	0000	5362	0000000000	000	Platby daní a poplatků státnímu rozpočtu	10 000,00
6171	0000	5365	0000000000	000	Platby daní a poplatků krajům,obcím a státním fondů	20 000,00
6171	0000	5424	0000000000	000	Náhrady mezd v době nemoci	10 000,00
Org:	0000					1 753 000,00 **
Celkem Par: 6171 Činnost místní správy						1 753 000,00

Obec Dřísy

KEO-W 1.10.121 / Uc19s

**Schválený rozpočet roku 2016**zpracováno: 24.8.2016  
strana: 7 / 8**V Ý D A J E - dle paragrafů, organizací a položek**

Par	Org	Pol	N+Z+Uz	ZJ	Schválený rozpočet	
6399 Ostatní finanční operace						
6399	0000	5362	0000000000	000	Platby daní a poplatků státnímu rozpočtu	200 000,00
Org:	0000					200 000,00 **
Celkem Par: 6399 Ostatní finanční operace						200 000,00

**V Ý D A J E - dle paragrafů, organizací a položek****8 408 000,00**

Rekapitulace rozpočtu dle položkových tříd

Třída 5: BĚŽNÉ VÝDAJE	7 758 000,00
Třída 6: KAPITÁLOVÉ VÝDAJE	650 000,00

Rozpočet schválil:

Dne: 06.12.2015



**Schválený rozpočet roku 2016**zpracováno: 24.8.2016  
strana: 8 / 8**FINANCOVÁNÍ - dle paragrafů, organizací a položek**

Par	Org	Pol	N+Z+Uz	ZJ		Schválený rozpočet
0000						
0000	0000	8115	000000000	000	Změna stavu krátkodobých prost	-508 400,00
	Org:	0000				-508 400,00 **
Celkem Par: 0000						-508 400,00

**FINANCOVÁNÍ - dle paragrafů, organizací a položek****-508 400,00**

Rozpočet schválil:

Dne: 06.12.2015

Zdroj: (www.drissy.cz)

## Příloha č. 3

## ROZPOČET OBCE MĚŠICE PRO ROK 2014

PŘÍJMY	v Kč	VÝDAJE	v Kč
Daně z příjmů fyzických osob	3 450 000,00	Místní komunikace	1 200 000,00
Daně z příjmů právnických osob	3 300 000,00	Dopravní územní obslužnost	350 000,00
Daně z přidané hodnoty	5 600 000,00	Kanalizace a ČOV	2 750 000,00
Daň z nemovitosti	1 800 000,00	Dešťová kanalizace	1 500 000,00
Poplatek za likvidaci komunálního odpadu	1 300 000,00	Mateřská škola	600 000,00
Poplatek za psy	37 000,00	Základní škola	950 000,00
Poplatek za užívání veřejného prostranství	35 000,00	Knihovna	151 500,00
Odvod výtěžku z provozování loterií	150 000,00	Péče o kulturní památky	2 928 400,00
Správní poplatky	60 000,00	Rozhlas a televize	6 000,00
Dotace ze SR na provoz státní správy	639 700,00	VES NET	650 000,00
Neinvestiční přijaté dotace od obcí	40 000,00	Sbor pro občanské záležitosti	180 000,00
Splátky půjč.prostředků od obyvatelstva	20 250,00	Sportovní zařízení v majetku obce	500 000,00
Příjmy z poskytování služeb – stočné	1 500 000,00	TJ Sokol	190 000,00
Příjmy z poskytování služeb – VES NET	650 000,00	Centrum volného času	250 000,00
Příjmy za poskytování služeb – knihovna	3 000,00	Nebytové hospodářství	83 000,00
Příjmy z poskytování služeb – odvoz odpadů	10 000,00	Veřejné osvětlení	710 000,00
Příjmy z poskytování služeb – OÚ	60 000,00	Pohřebnictví	35 700,00
Příjmy z pronájmu pozemků – rybník	1,00	Komunální služby a územní rozvoj	550 100,00
Příjmy z pronájmů nemovitostí – čp.1	698 000,00	Sběr a svoz komunálních odpadů	1 600 000,00
Příjmy z pronájmu ostatních nemovitostí – čp. 15	1 151 500,00	Sběr a svoz ostatních odpadů	500 000,00
Příjmy z pronájmu ostatních nemovitostí – čp. 275	310 000,00	Péče o vzhled obce a veřejnou zeleň	3 262 000,00
Příjmy z pronájmu centra volného času	526 350,00	Sociální byty	1 465 000,00
Přijaté nekapitálové příspěvky – EKO KOM	300 000,00	Obecní policie	1 350 000,00
Příjmy z pokut obecní policie	1 100 000,00	Požární ochrana	60 000,00
Příjmy z úroků	35 200,00	Zastupitelstvo	1 391 000,00
		Činnost místní správy	4 250 000,00
		Služby peněžních ústavů	115 000,00
		Pojištění	130 000,00
		Platby daní a poplatků	800 000,00
<b>PŘÍJMY CELKEM</b>	<b>22 776 001,00</b>	<b>VÝDAJE CELKEM</b>	<b>28 507 700,00</b>

FINANCOVÁNÍ	v Kč
Změny stavu krátk.prostředků na účtech	8 301 699,00
Splátky dlouhodobé půjčky	-2 570 000,00
<b>FINANCOVÁNÍ CELKEM (PŘEBYTEK/SCHODEK)</b>	<b>5 731 699,00</b>

Schodek rozpočtu bude pokryt vlastními prostředky naspořenými v předešlém období.

Rozpočet sestavili:

Petr Lano, starosta Obce Měšice

Jiří Bejlek, místopředseda Obce Měšice

Helena Vyhřídálová, účetní Obce Měšice

Vyvěšeno dne:

Svěšeno dne:

## ROZPOČET OBCE MĚŠICE NA ROK 2015

PŘÍJMY	v Kč	VÝDAJE	v Kč
Daně z příjmů fyzických osob	3 450 000,00	Místní komunikace	3 500 000,00
Daně z příjmů právnických osob	4 000 000,00	Dopravní územní obslužnost	400 000,00
Daně z přidané hodnoty	7 000 000,00	Kanalizace a ČOV	2 750 000,00
Daň z nemovitosti	2 000 000,00	Dešťová kanalizace	1 000 000,00
Poplatek za likvidaci komunálního odpadu	1 380 000,00	Mateřská škola	800 000,00
Poplatek za psy	39 000,00	Základní škola	4 000 000,00
Poplatek za užívání veřejného prostranství	20 000,00	Knihovna	207 000,00
Odvod výtěžku z provozování loterií	110 000,00	Péče o kulturní památky	4 000 000,00
Správní poplatky	80 000,00	Rozhlas a televize	6 000,00
Dotace ze SR na provoz státní správy	679 000,00	VES NET	650 000,00
Neinvestiční přijaté dotace na pomoc přistěhovalcům	0,00	Sbor pro občanské záležitosti	350 000,00
Dotace z ERDF a SFŽP na renovaci zám.parku	1 117 036,00	Sportovní zařízení v majetku obce	1 734 000,00
Dotace SR na multifunkční hřiště;	1 647 983,00	TJ Sokol	200 000,00
Splátky půjč.prostředků od obyvatelstva	19 024,00	Centrum volného času	1 200 000,00
Příjmy z poskytování služeb – stočné	1 580 000,00	Nebytové hospodářství	1 000 000,00
Příjmy z poskytování služeb – VES NET	650 000,00	Veřejné osvětlení	2 000 000,00
Příjmy za poskytování služeb – knihovna	3 000,00	Pohřebnictví	35 000,00
Příjmy z poskytování služeb – odvoz odpadů	10 000,00	Komunální služby a územní rozvoj	550 000,00
Příjmy z poskytování služeb – OÚ	50 000,00	Sběr a svoz komunálních odpadů	1 600 000,00
Příjmy z pronájmu pozemků – rybník	1,00	Sběr a svoz ostatních odpadů	550 000,00
Příjmy z pronájmu nemovitostí – čp.1	897 734,00	Péče o vzhled obce a veřejnou zeleň	4 000 000,00
Příjmy z pronájmu ostatních nemovitostí – čp. 15	1 200 000,00	Soc.péče a pomoc přistěhovalcům	0,00
Příjmy z pronájmu ostatních nemovitostí – čp. 275,17	285 000,00	Sociální byty	1 500 000,00
Příjmy z pronájmu centra volného času	580 800,00	Ostatní služby v oblasti soc.péče	4 000,00
Příjmy z prodeje zboží	20 000,00	Obecní policie	1 700 000,00
Přijaté nekapitálové příspěvky – EKO KOM	250 000,00	Požární ochrana	60 000,00
Příjmy z pokut obecní policie	750 000,00	Zastupitelstvo	1 300 000,00
Příjmy z úroků	60 000,00	Činnost místní správy	4 250 000,00
		Služby peněžních ústavů	40 000,00
		Pojištění	130 000,00
		Platby daní a poplatků	1 000 000,00
<b>PŘÍJMY CELKEM</b>	<b>27 618 558,00</b>	<b>VÝDAJE CELKEM</b>	<b>40 316 000,00</b>

FINANCOVÁNÍ	v Kč
Změny stavu krátk.prostředků na účtech	13 200 649,00
Splátky dlouhodobé půjčky	-503 207,00
<b>FINANCOVÁNÍ CELKEM (PŘEBYTEK/SCHODEK)</b>	<b>12 697 442,00</b>

Schodek rozpočtu bude pokryt vlastními prostředky naspořenými v předešlém období.

Rozpočet sestavili:

Petr Lanc, starosta obce Měšice

Jiří Bejlek, místostarosta obce Měšice

Helena Vyhliďalová, účetní obce Měšice

Rozpočet byl schválen na zasedání Zastupitelstva obce Měšice dne 17.12.2014.

## ROZPOČET OBCE MĚŠICE PRO ROK 2016

PŘÍJMY	v Kč	VÝDAJE	v Kč
Daně z příjmů fyzických osob	3 500 000,00	Místní komunikace	1 550 000,00
Daně z příjmů právnických osob	3 800 000,00	Chodníky	500 000,00
Daně z přidané hodnoty	7 000 000,00	Dopravní územní obslužnost	493 000,00
Daň z nemovitosti	2 200 000,00	Kanalizace a ČOV	2 800 000,00
Poplatek za likvidaci komunálního odpadu	1 400 000,00	Mateřská škola	600 000,00
Poplatek za psy	38 000,00	Knihovna	185 000,00
Poplatek za užívání veřejného prostranství	35 000,00	Péče o kulturní památky	2 000 000,00
Odvod výtěžku z provozování loterií	60 000,00	Rozhlas a televize	7 000,00
Odvod výtěžku z VHP	20 000,00	Sbor pro občanské záležitosti	250 000,00
Dotace ze SR na provoz státní správy	703 600,00	TJ Sokol	220 000,00
Příjmy z poskytování služeb – stočné	1 600 000,00	Centrum volného času	200 000,00
Příjmy za poskytování služeb – knihovna	1 500,00	Nebytové hospodářství	330 000,00
Příjmy z poskytování služeb – odvoz odpadů	10 000,00	Veřejné osvětlení	700 000,00
Příjmy z poskytování služeb – OÚ	50 000,00	Pohřebnictví	35 000,00
Příjmy z pronájmu pozemků – rybník	20 000,00	Územní plán	140 000,00
Příjmy z pronájmů nemovitostí – čp. 1	697 734,00	Komunální služby a územní rozvoj	550 000,00
Příjmy z pronájmů ostatních nemovitostí – čp. 15	1 150 000,00	Sběr a svoz komunálních odpadů	1 600 000,00
Příjmy z pronájmů ostatních nemovitostí – čp. 275,1	329 288,00	Sběr a svoz ostatních odpadů	420 000,00
Příjmy z pronájmu centra volného času	580 800,00	Péče o vzhled obce a veřejnou zeleň	2 500 000,00
Přijaté nekapitálové příspěvky – EKO KOM	220 000,00	Pečovatelské byty v čp 15	1 500 000,00
Příjmy z pokut obecní policie	500 000,00	Ostatní služby v oblasti soc.péče	4 000,00
Příjmy z úroků	60 000,00	Obecní policie	1 300 000,00
Správní poplatky	70 000,00	Požární ochrana	60 000,00
		Zastupitelstvo	1 353 000,00
		Činnost místní správy	3 600 000,00
		Služby peněžních ústavů	25 000,00
		Pojištění	130 000,00
		Platby daní a poplatků	1 000 000,00
<b>PŘÍJMY CELKEM</b>	<b>24 045 922,00</b>	<b>VÝDAJE CELKEM</b>	<b>24 032 000,00</b>

FINANCOVÁNÍ	v Kč
Změny stavu krátk.prostředků na účtech	-13 922,00
<b>FINANCOVÁNÍ CELKEM (-PŘEBYTEK/+SCHODEK)</b>	<b>-13 922,00</b>

Rozpočet byl schválen na zasedání Zastupitelstva obce Měšice dne 16.12.2015.

Návrh vyvěšen dne: 30.11.2015

Svěšeno dne: 16.12.2015

Zdroj: (www.mesice.org)

#### Příloha č. 4

Dobrý den,

ráda bych Vás požádala o vyplnění následujícího dotazníku k mé bakalářské práci, jejímž cílem je zjistit jakým způsobem (dle přání obyvatel) lze ve dvou vybraných malých obcích pražského příměstí ještě zvýšit efektivnost trávení volného času místních obyvatel. Jeho vyplnění Vám zabere pouze pár minut. Vyhodnocení bude anonymní. Vaše jméno nikde nefiguruje. Všem zúčastněným respondentům děkuji za ochotu a čas, který jste tomuto dotazníku věnovali. Velmi si toho vážím.

Alžběta Šubová  
Subova.a@gmail.com

Každý pojímá volný čas jinak. My budeme volný čas chápat jako dobu, kdy člověk tráví svůj čas vykonáváním činnosti dle své libosti a tento čas mu přináší radost, uspokojení a odpočinek od starostí a povinností, které jsou spojené s rodinou, prací atd.

1. V jaké obci žijete?
  - a) Měšice
  - b) Dřísy
  
2. Jste
  - a) Muž
  - b) Žena
  
3. Váš věk (doplňte) \_\_\_\_\_ let?
  
4. Jste:
  - a) Student/žák
  - b) Na mateřské/rodičovské dovolené
  - c) Pracující v aktivním věku
  - d) Pracující senior
  - e) Nepracující senior
  - f) Nepracující
  
5. Studujete/Pracujete :
  - a) V místě bydliště
  - b) mimo místo bydliště – ve vedlejší vesnici
  - c) mimo místo bydliště – ve vedlejší městě
  - d) mimo místo bydliště – v hlavním městě v Praze
  - e) mimo místo bydliště – ve vzdálenější městě než je Praha
  - f) Nepracuji/nestuduji

6. Do školy/ do práce se dostáváte:
- Pěšky/na kole
  - Pouze autem
  - Pouze dopravními prostředky jako je autobus, vlak
  - Občas autem a občas autobusem nebo vlakem
  - Nepracuji/nestuduji
7. Kolik minut nebo hodin trvá Vaše cesta do a z práce/ školy?  
(sečtete dohromady obě cesty)
- \_\_\_\_\_ (doplňte)
  - Nepracuji ani nestuduji
8. V jakém časovém rozmezí máte nejvíce volného času?
- 07:00-13:00 hodin ve všední dny
  - 13:00-19:00 hodin ve všední dny
  - 19:00-22:00 hodin ve všední dny
  - Pouze o víkendu
9. Kolik hodin týdně věnujete aktivitám ve volném čase?
- do 3 hodin
  - 3-5 hodin
  - 5-7 hodin
  - 7 a více
10. Svůj volný čas trávíte:
- pouze v místě bydliště
  - spíše v místě bydliště
  - poměrně stejně – v místě bydliště i mimo místo bydliště
  - spíše mimo místo bydliště
  - pouze mimo místo bydliště
11. Jak získáváte informace o konání místních akcí a událostí?  
(lze vybrat více odpovědí)
- Z internetových stránek obce nebo ze sociální sítě obce
  - Z obecního rozhlasu
  - Z letáků rozmístěných po obci, zastávkách atd.
  - Od známých, sousedů, kamarádů atd.
  - Jinak \_\_\_\_\_
- (doplňte jak)
12. Jste spokojen/a se způsobem, jakým získáváte informace o konání místních akcí a událostí?
- Ano
  - Ne (uved'te konkrétní důvody, proč jste nespokojen/a)
- \_\_\_\_\_ (doplňte)

13. Jak byste ohodnotil/a volnočasovou nabídku ve Vaší obci  
(1 – nejlepší, 5 – nejhorší)

1                      2                      3                      4                      5

14. Přejete si pro sebe ve Vaší obci nějaké další volnočasové aktivity?

a) Ano

\_\_\_\_\_

(doplňte co)

b) Ne

Poslední tři otázky jsou určeny jen dospělým osobám

15. Měly by se zde, podle Vás, rozšířit nějaké volnočasové aktivity pro děti a mládež? (lze vybrat více odpovědí)

a) Ano, dost tu chybí a byl by o ně zájem

b) Ano, dojížděli by sem za nimi z okolí

c) Ne, není velký problém vyjíždět za nimi jinam, kde jsou lépe zavedené

d) Ne, není velký problém vyjíždět za nimi jinam, protože dopravní dostupnost je vcelku dobrá (časová, finanční, případně další nároky)

e) Je to jinak \_\_\_\_\_

(doplňte jak)

16. Měly by se zde podle Vás, rozšířit nějaké volnočasové aktivity pro dospělé v aktivním věku? (lze vybrat více odpovědí)

a) Ano, dost tu chybí a byl by o něj zájem

b) Ano, dojížděli by sem za nimi z okolí

c) Ne, není velký problém vyjíždět za nimi jinam, kde jsou lépe zavedené

d) Ne, není velký problém vyjíždět za nimi jinam, protože dopravní dostupnost je vcelku dobrá (časová, finanční, případně další nároky)

e) Je to jinak \_\_\_\_\_

(doplňte jak)

17. Měly by se zde podle Vás, rozšířit nějaké volnočasové aktivity pro seniory?  
(lze vybrat více odpovědí)

- a) Ano, dost tu chybí a byl by o něj zájem
- b) Ano, dojížděli by sem za nimi z okolí
- c) Ne, není velký problém vyjíždět za nimi jinam, kde jsou lépe zavedené
- d) Ne, není velký problém vyjíždět za nimi jinam, protože dopravní dostupnost je vcelku dobrá (časové, finanční, případně další nároky)
- e) Je to jinak \_\_\_\_\_  
(doplňte jak)