

Bakalářský studijní program: **Ekonomika a management**

Studijní obor: **Mzdové účetnictví, daně a personalistika**

Insolvenční řízení z pohledu insolvenčního správce a jeho aplikace v praxi

BAKALÁŘSKÁ PRÁCE

Autor: **Petra KUBEŠOVÁ**

Vedoucí bakalářské práce: **JUDr. Ing. Petr SLUNSKÝ, Ph.D.**

Znojmo, 2013

Prohlášení:

Prohlašuji, že jsem bakalářskou práci na téma „Insolvenční řízení z pohledu insolvenčního správce a jeho aplikace v praxi“ zpracovala samostatně a s použitím odborné literatury.

V Hradci Králové dne 12. 3. 2013

Petra Kubešová

Poděkování

Děkuji JUDr. Ing. Petru Slunskému, Ph.D. a Mgr. Ladislavě Kolínové za vedení mé bakalářské práce, zejména za cenné podněty, náměty a rady.



ZADÁNÍ BAKALÁŘSKÉ PRÁCE

Autor	Petra KUBEŠOVÁ
Bakalářský studijní program	Ekonomika a management
Obor	Mzdové účetnictví, daně a personalistika
Název	Insolvenční řízení z pohledu insolvenčního správce a jeho aplikace v praxi
Název (v angličtině)	Insolvency proceedings from the perspective of an insolvency administrator and its application in practice

Zásady pro vypracování:

Cíl práce: Cílem bakalářské práce je charakterizovat systém insolvenčního řízení, popsat povinnosti insolvenčního správce, poskytnout informace o vedení účetnictví, zpracování mezd v rámci insolvenčního řízení a lhůtách pro podání daňových přiznání a získané poznatky aplikovat na fiktivním příkladě.

Postup práce:

1. Charakterizovat insolvenční řízení a jeho druhy
2. Popsat, kdo je insolvenční správce a jeho povinnosti během insolvenčního řízení
3. Poskytnout informace o komplexních účetních a daňových službách v rámci insolvenčního řízení
4. Uvést souvislý příklad fiktivní firmy v konkurzním řízení

Metody: Při práci bude využito metody komparativní, analogie, indukce a dedukce, modelování, metody analýzy a syntézy.

Rozsah práce: 40 - 55

Seznam odborné literatury:

1. BAŘINOVÁ, Dagmar; HOTOVÁ, Renáta; OLŠAR, Ladislav. *Konkurzní řízení v práci - z pohledu věřitele i úpadce*. Praha: GRADA Publishing, a.s., 2006. 172 s. ISBN 80-247-0909-0.
2. KOZÁK, Jan; BUDÍN, Petr; DADAM, Alexandr; PACHL, Lukáš. *Insolvenční zákon a předpisy související. Nařízení Rady (ES) o úpadkovém řízení. Komentář*. Praha: ASPI, a.s., 2008. 928 s. ISBN 978-80-7357-375-1.
3. KUČERA, František. *Zákon o úpadku a způsobech jeho řešení (insolvenční zákon)*. Praha: C. H. Beck, 2009. 320 s. ISBN 978-80-7400-163-5.
4. MARŠÍKOVÁ, Jolana. *Insolvenční řízení z pohledu a věřitele*. Praha: LINDE Praha, a.s., 2009. 400 s. 978-80-7201-780-5.
5. RICHTER, Tomáš. *Insolvenční právo*. Praha: ASPI, Wolters Kluwer, 2008. 472 s. ISBN 978-80-7357-329-4.

Datum zadání bakalářské práce: duben 2011

Termín odevzdání bakalářské práce: duben 2012

L.S.

Petra KUBEŠOVÁ
autor

Prof. PhDr. Kamil FUCHS, CSc.
rektor SVŠE Znojmo

JUDr. Ing. Petr SLUNSKÝ, Ph.D.
vedoucí bakalářské práce

Abstrakt

Ve své bakalářské práci se zaměřuji na problematiku insolvenčního řízení. V první části se orientuji na tuto oblast všeobecně, dále rozeberu jednotlivé druhy insolvenčního řízení, což je konkurz, oddlužení a reorganizace. Dále je zde popsáno, kdo je insolvenční správce, jaké jsou jeho povinnosti, jeho odměna v jednotlivých typech insolvence a jak vypadá zkouška insolvenčního správce. V poslední části se věnuji daňovým a účetním souvislostem, shrnu všechna daňová přiznání, která se musí podávat a popíši některé účetní případy v rámci insolvenčního řízení.

V praktické části uvedu dva příklady. Jeden popisuje veškeré úkony insolvenčního správce v konkurzu, a to od obdržení usnesení o úpadku přes zpeněžování majetkové podstaty až po vydání rozhodnutí o zproštění funkce, včetně účetních operací a daňových přiznání. Druhým příkladem bude oddlužení. Zde bych se ráda zaměřila na kombinaci, tzn. oddlužení řešeno splátkovým kalendářem i zpeněžení majetkové podstaty.

Klíčová slova: insolvenční řízení, insolvenční správce, účetnictví, daně

Abstract

My bachelor thesis focuses on the issue of insolvency proceedings. In the first part I concentrate on the topic in general, then I analyze individual types of insolvency proceedings, i.e. bankruptcy proceedings, debt discharge and restructuring. I also describe the role of the insolvency administrator, his/her responsibilities, his/her remuneration in the respective types of insolvency proceedings and what the insolvency administrator exam consists of. The last part is dedicated to tax and accounting issues related to the topic: I summarize all necessary tax return forms to be submitted and describe some accounting examples within insolvency proceedings.

In the practical part I bring forward two examples. The first one shows all the acts of the insolvency administrator in bankruptcy proceedings, ranging from receiving the bankruptcy order, asset sale and issuing the dismissal resolution to accounting transactions and tax returns. The other example covers debt discharge. Here I would like to focus on a combination, i.e. both debt discharge by payment schedule and asset sale.

Key words: insolvency proceedings, insolvency administrator, accounting, taxes

Obsah

1	Úvod	1
2	Cíl práce a metodika	2
3	Teoretická část	3
3.1	Insolvenční řízení	3
3.1.1	Insolvenční zákon	4
3.1.2	Insolvenční rejstřík	6
3.1.3	Insolvenční návrh	6
3.1.4	Subjekty insolvenčního řízení	8
3.1.5	Přihlášení pohledávek věřitelů	9
3.1.6	Majetková podstata	10
3.1.7	Společné jmění manželů	11
3.1.8	Incidenční spory	11
3.1.9	Součinnost orgánů státní správy	11
3.1.10	Úvěrové financování	11
3.1.11	Zaměstnanci dlužníka	12
3.1.12	Konečná zpráva	13
3.1.13	Insolvenční řízení v některých vybraných státech světa	14
3.1.13.1	Argentina	14
3.1.13.2	Austrálie	14
3.1.13.3	Indie	14
3.1.13.4	Švédsko	14
3.1.13.5	Spojené království Velké Británie a Severního Irska	15
3.1.13.6	Spojené státy americké	15
3.1.13.7	Evropská unie	16
3.2	Konkurz	16
3.3	Oddlužení	18
3.4	Reorganizace	21
3.5	Insolvenční správce	23
3.5.1	Odměna a hotové výdaje insolvenčního správce	25
3.5.2	Zkoušky insolvenčního správce	27
3.6	Daňové souvislosti insolvenčního řízení	28

3.6.1	Daně z příjmů	29
3.6.1.1	Daň z příjmů fyzických osob	29
3.6.1.2	Daň z příjmů právnických osob	31
3.6.2	Zákon č. 593/1992 Sb., o rezervách pro zjištění základu daně z příjmů.....	34
3.6.3	Daň dědická, darovací a z převodu nemovitosti.....	34
3.6.4	Daň z nemovitosti.....	36
3.6.4.1	Daň z pozemků	36
3.6.4.2	Daň ze staveb	38
3.6.5	Daň silniční	39
3.6.6	Ekologické daně	40
3.6.7	Spotřební daně.....	41
3.6.8	Daň z přidané hodnoty	42
3.6.9	Zákon č. 280/2009 Sb., daňový řád.....	46
3.7	Účetní souvislosti insolvenčního řízení	46
4	Praktická část.....	49
4.1	Konkurz	49
4.1.1	Insolvenční hledisko.....	49
4.1.2	Účetní hledisko.....	52
4.1.3	Daňové hledisko	57
4.2	Oddlužení.....	60
5	Závěr.....	69
6	Seznam použité literatury	70
7	Seznam obrázků.....	73
8	Seznam tabulek.....	74
9	Seznam příloh.....	75

1 Úvod

Ve své bakalářské práci se věnuji problematice insolvenčního řízení, která se v dnešní době může dotknout každého z nás, ať již z pozice dlužníka, věřitele či ručitele. Proto bychom všichni měli mít alespoň základní podvědomí o insolvenční řízení vychází ze zákona č. 182/2006 Sb., zákon o úpadku a způsobech jeho řešení (insolvenční zákon), který nabyl účinnosti 1. ledna 2008. Ten nahradil dosavadní zákon č. 328/1991 Sb., o konkurzu a vyrovnání. Díky nové právní úpravě nastal enormní zájem o řešení své finanční situace, hlavně ze strany fyzických osob - spotřebitelů.

Moji snahou bude zejména zodpovědět na otázky, co to vlastně insolvenční řízení je, co má dlužník udělat, pokud chce vyhlásit na svoji osobu úpadek, jak přihlásit svoji pohledávku do insolvence, mám vůbec nějakou šanci, že dostanu svoje peníze od dlužníka zpět a mnoho dalšího. Dále bych se ráda zaměřila na osobu insolvenčního správce. Zde se pokusím popsat, kdo to vlastně je, co je jeho povinností, jaké je finanční ohodnocení insolvenčního správce, jak se jím člověk může stát. Na závěr vysvětlím základy jednotlivých daní a účetnictví a zdůrazním věci týkající se insolvenční.

V praktické části uvedu dva příklady, jeden na konkurzní řízení a jeden na oddlužení. V oboru insolvence pracuji a spolupracuji s insolvenční správkyní Mgr. Ladislavou Kolínovou, tudíž oba příklady budou vycházet ze skutečnosti, avšak kvůli ochraně údajů budou všechny jména a údaje získané během insolvenčního řízení smyšlené. Zaměřím se převážně na činnost insolvenčního správce v rámci daných insolvenčních řízení od vyzvání dlužníka ke spolupráci přes zpeněžování majetkové podstaty až po podání konečné zprávy na soud. Účetní operace a daňová přiznání budou uvedeny pouze u konkurzu, jelikož oddlužení se používá v řešení úpadku hlavně u fyzické osoby – spotřebitele, kteří nevedou ani daňovou evidenci ani účetnictví.

2 Cíl práce a metodika

Cílem bakalářské práce je shrnout základní informace o insolvenčním řízení, popsat veškeré úkony insolvenčního správce, uvést základní účetní operace, které mohou nastat, a ukázat, jaká daňová přiznání musí úpadce zpracovávat a překládat finančním úřadům a také jaké výkazy ostatním státním institucím musí podávat v rámci svého insolvenčního řízení.

Problematika insolvenčního řízení je velmi široká a nelze obsáhnout všechny záležitosti, proto je tato práce koncipována jako obecný pohled na daný problém. Je to hlavně z toho důvodu, že insolvenční řízení je specifické dlužníka od dlužníka a ne všechny úpadky lze řešit pomocí uvedených poznatků.

Teoretická část bakalářské práce se opírá o poznatky získané z odborných zdrojů zpracované do teoretické rešerše. Jsou zde definovány základní pojmy a uvedeny jednotlivá insolvenční řízení ve vybraných zemích světa.

V praktické části bakalářské práce aplikuji dva základní příklady úpadku dlužníka, a to je konkurz a oddlužení. Vycházím ze skutečných insolvenčních řízení, kde insolvenčním správcem je Mgr. Ladislava Kolínová.

Při zpracování teoretické části jsem vycházela hlavně z knih JUDr. Jolany Maršíkové, soudkyně Krajského soudu v Hradci Králové a z daňových zákonů České republiky.

V praktické části jsem využila své znalosti z praxe a mým základním pramenem byly podklady od insolvenční správkyně.

3 Teoretická část

3.1 Insolvenční řízení

Insolvenční řízení je soudní řízení před insolvenčním soudem, který řeší dlužníkův úpadek nebo hrozící úpadek a způsob jeho řešení. Insolvenčním soudem se rozumí soud prvního stupně, tj. krajský, případně městský soud.

Obrázek č. 1: Průběh insolvenčního řízení

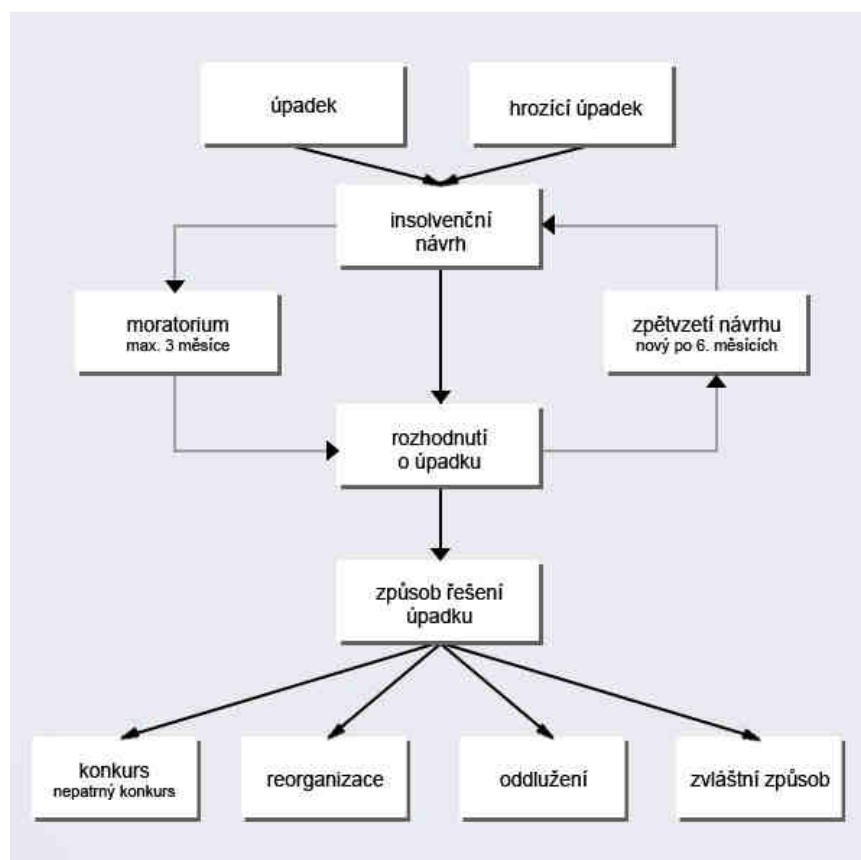

Zdroj: Businessinfo.cz. DOLEČEK, Mgr. Marek. [online]. [cit. 2012-12-21]. Dostupné z: <http://www.businessinfo.cz/cs/clanky/insolvency-upadek-opu-4589.html#b0>

Dlužník je v úpadku, jestliže má více věřitelů, závazky více než 30 dnů po splatnosti a není schopen tyto závazky splnit. Je-li dlužníkem právnická osoba nebo fyzická osoba – podnikatel, je také v úpadku, má-li více věřitelů a souhrn jeho závazků převyšuje hodnotu jeho majetku, tj. je předlužen. Dlužník také nemusí své závazky plnit řádně a včas i někdy v budoucnu, zde se jedná o hrozící úpadek. Hrozící úpadek má největší význam u způsobu řešení úpadku dlužníka reorganizací.

3.1.1 Insolvenční zákon

Insolvenční řízení upravuje zákon č. 182/2006 Sb., zákon o úpadku a způsobech jeho řešení (insolvenční zákon), který nabyl účinnosti dne 1. ledna 2008. Ten řeší majetkové poměry dlužníků. „Zákon se člení na tři části, přičemž část první, nazvaná „Obecná část“, obsahuje úpravu jednotné fáze insolvenčního řízení od podání návrhu na zahájení insolvenčního řízení po rozhodnutí soudu o tomto návrhu a instituty společné všem způsobem řešení úpadku (základní ustanovení, procesní subjekty, ustanovení o insolvenčním řízení, projednání úpadku a rozhodnutí o něm, věřitelé a uplatňování pohledávek, majetková podstata, neplatnost a neúčinnost právních úkonů).“¹ Druhá část se jmenuje „Způsoby řešení úpadku“. Najdeme v ní konkrétní způsoby řešení úpadku, tj. konkurz, oddlužení, reorganizace a úpadek finančních institucí. Poslední část nazvaná „Společná ustanovení“ obsahuje především úpravu insolvenčního rejstříku, vztah ke státům Evropské unie a závěrečná ustanovení. Insolvenční zákon dále stanoví zásady insolvenčního řízení. Jsou to např.: Insolvenční řízení musí být vedeno, tak aby žádný z účastníků nebyl poškozen nebo zvýhodněn. Věřitelé (věřitelé s pohledávkami se shodnou povahou) mají rovné postavení a rovné možnosti.

Před nabytím účinnosti insolvenčního zákona platil zákon č. 328/1991 Sb., o konkurzu a vyrovnání. Díky nové právní úpravě nastal enormní zájem o řešení své finanční situace, hlavně ze strany fyzických osob - spotřebitelů.

¹ MARŠÍKOVÁ, Jolana. *Insolvenční zákon: s poznámkami, judikaturou, nařízením Rady ES 1346/2000 a prováděcími předpisy, ve znění zákonů č. 69/2011 Sb. a č. 73/2011 Sb.* Praha: Leges, 2011, 793 s. Glosátor. ISBN 978-808-7212-752, str. 27.

Tabulka č. 1: Insolvenční návrhy v ČR – historické měsíční srovnání

Insolvenční návrhy												
Měsíc	rok 2008			rok 2009			rok 2010			rok 2011		
	celkem	v tom PO	v tom FO	celkem	v tom PO	v tom FO	celkem	v tom PO	v tom FO	celkem	v tom PO	v tom FO
1	273	106	167	441	296	145	819	348	471	1445	435	1010
2	495	205	290	594	368	226	1084	424	660	1830	546	1284
3	487	265	222	678	427	251	1436	523	913	2191	637	1554
4	497	285	212	723	465	258	1291	456	835	1834	535	1299
5	390	261	129	694	402	292	1338	444	894	2096	573	1523
6	409	271	138	891	507	384	1376	471	905	2154	581	1573
7	418	285	133	863	490	373	1257	373	884	1768	495	1273
8	436	328	108	824	426	398	1307	468	839	2096	567	1529
9	471	343	128	883	444	439	1347	432	915	2116	590	1526
10	465	322	143	867	465	402	1490	472	1018	2094	540	1554
11	488	341	147	994	464	530	1669	542	1127	2343	582	1761
12	525	406	119	1040	501	539	1704	606	1098	2386	672	1714
celkem	5354	3418	1936	9492	5255	4237	16118	5559	10559	24353	6753	17600

Legenda: PO – firmy (obchodní společnosti, fyzické osoby – podnikatelé), FO – fyzické osoby - spotřebitelé

Zdroj: Vlastní zpracování – údaje převzaty^{2, 3, 4}

Obrázek č. 2: Počet oddlužení – osobních bankrotů v České republice

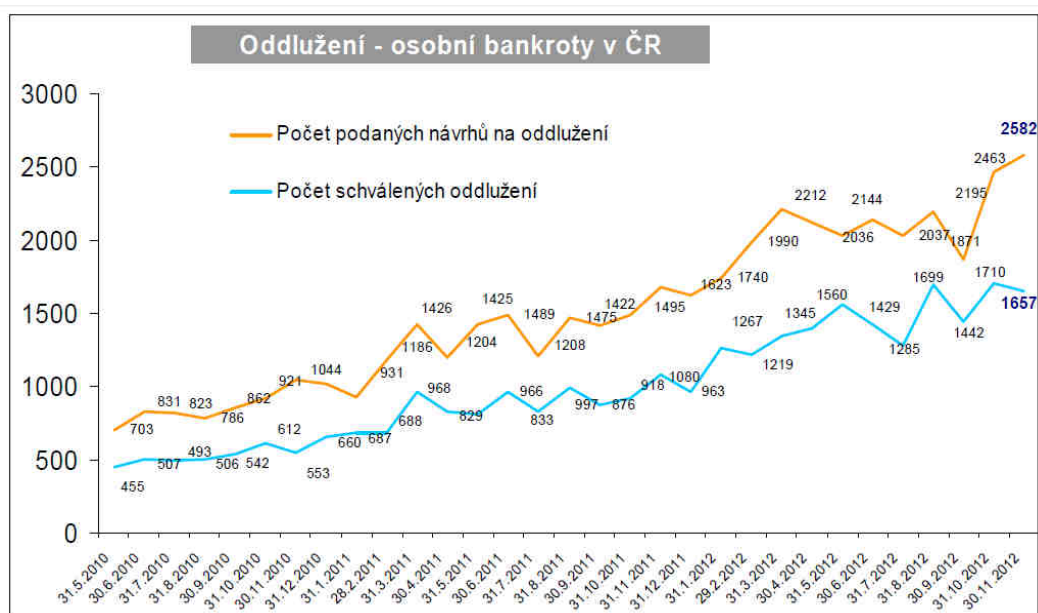

Zdroj: Vývoj insolvenčí v České republice v listopadu 2012. [online]. [cit. 2013-01-05].

Dostupné z:

http://web.creditreform.cz/cs/content/press/information/20121203_http://web.creditreform.cz/cs/content/press/information/20121203_TZ_vyvoj_insolvenci_11_2012_cz.pdf

² Vývoj insolvenčí v České republice v letošním roce. [online]. [cit. 2013-01-05]. Dostupné z: http://web.creditreform.cz/cs/resources/pdf/TZ_vyvoj_insolvenci_07_2010_%282%29.pdf

³ Vývoj insolvenčí v České republice v říjnu 2012. [online]. [cit. 2013-01-05]. Dostupné z: <http://cfoworld.cz/financni-sluzby/vyvoj-insolvenci-v-ceske-republice-v-rijnu-2012-2017>

⁴ Vývoj insolvenčí v České republice v lednu 2011. [online]. [cit. 2013-01-05]. Dostupné z: http://web.creditreform.cz/cs/resources/pdf/TZ_vyvoj_insolvenci_01_2011.pdf

3.1.2 Insolvenční rejstřík

Insolvenční rejstřík je veřejný informační systém vedený Ministerstvem spravedlnosti České republiky. Je k dispozici na adrese <http://isir.justice.cz> nebo www.insolvencnizakon.cz. Obsahuje seznam dlužníků, seznam insolvenčních správců a aktualizované obsahy insolvenčních spisů. V insolvenčním rejstříku dále nalezneme údaje o dlužníku (u fyzické osoby to je jméno, příjmení, bydliště a rodné číslo, příp. datum narození, u fyzické osoby podnikatele se údaje rozšíří o místo podnikání a identifikační číslo, u právnické osoby se uvede obchodní název, sídlo a identifikační číslo). V insolvenčním rejstříku jsou zveřejněna všechna rozhodnutí insolvenčního soudu, přihlášky pohledávek (bez příloh), zprávy insolvenčního správce o průběhu insolvence, atd. Dlužník může být z insolvenčního rejstříku vyškrtnut po uplynutí 5 let od nabytí právní moci usnesení o skončení insolvence.

„Kromě informační funkce má insolvenční rejstřík zásadní význam při doručování písemností, je totiž nástrojem pro doručování většiny soudních rozhodnutí a jiných písemností. V insolvenčním rejstříku se zahájení insolvenčního řízení oznamuje vyhláškou do dvou hodin od podání návrhu (resp. do dvou hodin v rámci pracovní doby soudu). Následně se v insolvenčním rejstříku zveřejňují veškerá rozhodnutí soudu a další písemnosti. Každý tak může mít přehled o insolvenčních řízeních, která se v České republice vedou.“⁵

3.1.3 Insolvenční návrh

Insolvenční řízení se zahajuje podáním návrhu na zahájení insolvenčního řízení. Návrh na zahájení insolvenčního řízení může podat jednak dlužník, jednak kterýkoliv věřitel. Jde-li o hrozící úpadek, může insolvenční návrh podat jen dlužník. Podá-li insolvenční návrh jiná osoba než dlužník, soud vyzve dlužníka, aby se k insolvenčnímu návrhu vyjádřil, soud stanovuje lhůta na vyjádření v rozmezí 8 až 15 dnů od doručení insolvenčního návrhu dlužníkovi. Navrhovatel musí ke svému návrhu doložit podklady, které dokazují, že má pohledávku vůči dlužníkovi, dále je povinen přiložit přihlášku pohledávky. Návrh je adresován příslušnému insolvenčnímu soudu a měl by být podepsán úředně ověřeným podpisem nebo je-li podáván v elektronické podobě, pak zaručeným

⁵ Insolvenční zákon. [online]. [cit. 2013-01-05]. Dostupné z: <http://insolvenzni-zakon.justice.cz/obecne-informace/insolvenzni-rejstrik.html>

podpisem. Insolvenční soud musí na návrh na zahájení insolvenčního řízení reagovat do 10 dnů od jeho podání, v případě podání insolvenčního návrhu dlužníkem do 15 dnů od jeho podání. Zveřejnit zahájení insolvenčního řízení však soud musí oznámit vyhláškou maximálně do dvou hodin od přijetí insolvenčního návrhu. Insolvenční soud musí upozornit finanční úřad, celní úřad, Úřad práce, okresní správu sociálního zabezpečení, obecný soud o tom, že bylo zahájeno insolvenční řízení na dlužníka.

Účinky insolvenčního řízení nastávají okamžikem zveřejnění vyhlášky v insolvenčním rejstříku.

Insolvenční návrh musí obsahovat označení insolvenčního navrhovatele a označení dlužníka, kterého se týká. Fyzická osoba musí být vyznačena jménem, příjmením a bydlištěm a jde-li o podnikatele, také identifikačním číslem. Právnícká osoba musí být označena obchodní firmou nebo názvem, sídlem a identifikačním číslem. Povinnými přílohami, je-li podavatelem dlužník, je seznam majetku včetně pohledávek, seznam závazků, seznam zaměstnanců a listiny, které dokládají úpadek nebo hrozící úpadek.

Dlužník – podnikatel může do 7 dnů od podání insolvenčního návrhu a do 15 dnů od doručení insolvenčního návrhu soudem, je-li navrhovatelem věřitel, navrhnout vyhlášení moratoria. Jde o časový úsek, kdy nelze vydat rozhodnutí o úpadku. Návrh na moratorium nesmí podat právnícká osoba v likvidaci. K návrhu na moratorium musí být přiloženy stejné přílohy jako u insolvenčního návrhu, navíc musí být přiložena poslední účetní závěrka a písemné prohlášení většiny věřitelů, že s vyhlášením moratoria souhlasí. Moratorium nastává dnem vyvěšení rozhodnutí o jeho vyhlášení a trvá po dobu uvedenou v návrhu, nejdéle však 3 měsíce. Prodloužit moratorium lze pouze v případě, kdy dlužník předloží aktuální seznam závazků a písemné vyjádření věřitelů, že s prodloužením souhlasí, prodloužení může být maximálně o 30 dní. V rozhodnutí o vyhlášení moratoria je také jmenován předběžný správce. Veškeré závazky vzniklé v posledních 30 dne před vyhlášením moratoria nebo po něm je povinen dlužník uhradit neprodleně.

Insolvenční soud může navrhovateli uložit povinnost zaplatit zálohu na krytí nákladů insolvenčního řízení, a to do výše až 50.000,- Kč. Tato záloha slouží k úhradě nákladů vzniklých na počátku insolvenčního řízení, kdy ještě nejsou k dispozici finanční prostředky získané insolvenčním správcem. Zálohu neskládají zaměstnanci, jsou-li navrhovateli na zahájení insolvenčního řízení.

3.1.4 Subjekty insolvenčního řízení

Subjekty insolvenčního řízení jsou insolvenční soud, dlužník, věřitel, který přihlásil svou pohledávku do insolvenčního řízení, insolvenční správce, státní zastupitelství a likvidátor dlužníka. Účastníky jsou však pouze dlužník a věřitelé.

Insolvenční soud vydává rozhodnutí, kterým jmenuje insolvenčního správce, stanoví způsob řešení úpadku, dohlíží na činnost dalších subjektů, může vyžadovat od insolvenčního správce zprávy o průběhu insolvence. „V insolvenčním řízení a v incidenčních sporech jedná a rozhoduje v prvním stupni jediný soudce (samosoudce).“⁶

Věřitelé, kteří přihlásí svou pohledávku do insolvenčního řízení, tvoří tzv. věřitelské orgány. „Věřitelskými orgány jsou schůze věřitelů a věřitelský výbor nebo zástupce věřitelů.“⁷

Schůze věřitelů je nejvyšším orgánem věřitelů. Volí a odvolává členy věřitelského výboru a jeho náhradníky. „Schůzi věřitelů svolává a řídí insolvenční soud.“⁸ Schůze věřitelů rozhoduje o způsobu řešení insolvence, v případě konkurzu o prodeji majetkové podstaty, u oddlužení volí, zda bude provedeno formou splátkového kalendáře nebo zpeněžením majetkové podstaty, u reorganizace schvaluje reorganizační plán. Termín, místo a předmět jednání schůze věřitelů je zveřejněn v insolvenčním rejstříku vyhláškou. Schůze věřitelů se můžou zúčastnit věřitelé, kteří mají přihlášené pohledávky, dlužník, insolvenční správce, ale i veřejnost. Při prvním jednání se zvolí věřitelský výbor a koná-li se schůze po přezkumném jednání, projedná se zpráva insolvenčního správce o jeho dosavadní činnosti, může se také insolvenční správce odvolat a jmenovat insolvenčního správce nového. Na přezkumném jednání se dlužník a insolvenční správce vyjadřují k přihlášeným pohledávkám, tzn., zda jsou co do výše, pravosti či pořadí oprávněné. Termín přezkumného jednání je uveden v rozhodnutí o úpadku. Insolvenční správce musí tedy do přezkumného řízení předložit soudu seznam přihlášených pohledávek. V seznamu přihlášených pohledávek je nutno rozlišit nezajištěné a zajištěné pohledávky. Zajištěným věřitelem se rozumí věřitel, jehož pohledávka je zajištěna majetkem z majetkové podstaty, a to zástavním, zadržovacím právem či omezením převodu nemovitostí.

⁶ MARŠÍKOVÁ, Jolana. *Insolvenční zákon: s poznámkami, judikaturou, nařízením Rady ES 1346/2000 a prováděcími předpisy, ve znění zákonů č. 69/2011 Sb. a č. 73/2011 Sb.* Praha: Leges, 2011, 793 s. Glosátor. ISBN 978-808-7212-752, st. 44.

⁷ *Insolvenční zákon a předpisy související: Nařízení Rady (ES) o úpadkovém řízení: komentář.* Vyd. 1. Praha: ASPI, 2008, xxii, 903 s. Komentáře nakladatelství ASPI. ISBN 978-807-3573-751.

⁸ Insolvenční zákon. [online]. [cit. 2013-01-05]. Dostupné z: <http://insolvencni-zakon.justice.cz/obecnoinformace/veritel/postaveni-veritelu-a-veritelske-organy.html>

Právo hlasovat na schůzi mají všichni přítomní věřitelé. Při hlasování má každý věřitel na každou jednu korunu jeden hlas. Usnesení, o kterém se jedná na schůzi věřitelů, je přijato, hlasuje-li pro něj nadpoloviční většina. Nepřítomní věřitelé mohou hlasovat pouze pomocí hlasovacího lístku, ten má podobu formuláře a je k dispozici na www.insolvencnizakon.cz. Hlasovací lístek musí být doručen soudu nejpozději v den konání schůze věřitelů, podpis musí být úředně ověřen.

Věřitelský výbor musí být ustanoven, je-li přihlášeno více jak 50 pohledávek. Výbor má 3 až 7 členů a každý z členů má svého náhradníka. Mezi členy a náhradníky mohou patřit pouze přihlášení věřitelé. Věřitelský výbor dohlíží nad činností insolvenčního správce, uděluje souhlas k zamýšleným úkonům, schvaluje výši a správnost hotových výdajů insolvenčního správce a nákladů spojených s udržováním a správou majetkové podstaty, může nařídít ocenění majetkové podstaty znalcem, uděluje souhlas pro výmaz majetku z majetkové podstaty. Věřitelský výbor volí svého předsedu, který schůzi řídí a svolává. Členové a náhradníci mají nárok na náhradu výdajů spojených s výkonem funkce a na odměnu, kterou jim určí insolvenční soud, mezi výdaje může patřit cestovné, poštovné, telefony. Odměna člena věřitelského výboru je maximálně stanovena na 5 % z odměny insolvenčního správce. Funkce člena nebo náhradníka věřitelského výboru zaniká jeho odvoláním z funkce, odstoupením z funkce nebo ukončením jeho účasti v insolvenčním řízení.

Není-li přihlášeno více jak 50 pohledávek, je věřitelským orgánem zástupce věřitelů. Zvolí jej schůze věřitelů, která zvolí také jeho náhradníka. Má stejné funkce jako věřitelský výbor.

3.1.5 Přihlášení pohledávek věřitelů

Lhůta k podání přihlášky pohledávky věřitele je uvedena v rozhodnutí o prohlášení úpadku (lhůta 30 dnů až 2 měsíce). Přihláška pohledávky se podává na předepsaném formuláři, který je k dispozici na www.insolvencnizakon.cz, přihláška se musí podat u insolvenčního soudu v dané lhůtě a ve dvojnásobném vyhotovení.

Pohledávky se dělí na pohledávky za podstatou, pohledávky postavené na roveň pohledávkám za majetkovou podstatou a pohledávky vyloučené z uspokojení. Pohledávky za podstatou jsou hrazeny v průběhu insolvenčního řízení, nejlépe v době splatnosti, jsou to např. hotové výdaje a odměna insolvenčního správce, náklady na znalecké posudky,

daně, pojistné na sociální zabezpečení, na zdravotní pojištění. Pohledávkami postavené na roveň pohledávkám za majetkovou podstatou jsou např. mzdy zaměstnanců, pohledávky úřadů práce vzniklých na základě výplaty náhrady mzdy vyplacené zaměstnancům, výživné. Tyto pohledávky se hradí v plné výši kdykoliv po rozhodnutí o úpadku. Pohledávky vyloučené z uspokojení se nehradí v žádné fázi insolvenčního řízení. Jsou to např. úroky z prodlení u přihlášených pohledávek, které vznikly po rozhodnutí o úpadku, mimosmluvní sankce, tedy i penále z nezaplacených daní, pojistného na sociální zabezpečení, příspěvku na státní politiku zaměstnanosti a pojistného na veřejné zdravotní pojištění, z pozdního podání daňových přiznání, pokud tato povinnost vznikla po rozhodnutí o úpadku.

3.1.6 Majetková podstata

Majetkovou podstatou se rozumí majetek určený pro uspokojení věřitelů. Do majetkové podstaty patří např. dlužníkův majetek (peníze, movité i nemovité věci, akcie, vkladní knížky), dlužníkovy pohledávky, zabavitelná část mzdy, spoluvlastnické podíly na majetku tvořící společné jmění manželů, může sem patřit majetek ve vlastnictví třetích osob, pokud soud určil, že převod majetku byl nezákonný. Do majetkové podstaty se nesmí zahrnout osobní majetek dlužníka, tzn. oděvy, vybavení domácnosti, hotové peníze do 1.000,- Kč, atd. Insolvenční správce je osobou s dispozičním oprávněním, tzn., že má právo nakládat s majetkovou podstatou a dále má povinnost ji spravovat.

Zpeněžovat majetkovou podstatu může insolvenční správce až po nabytí právní moci usnesení o prohlášení konkurzu a po přezkumném jednání, a to prodejem, veřejnou dražbou nebo za pomoci exekučního soudu. „Zpeněžením majetkové podstaty se rozumí převedení veškerého majetku, který do ní náleží, na peníze za účelem uspokojení věřitelů.“⁹ Při zpeněžení majetku prodejem musí mít insolvenční správce souhlas věřitelského výboru i insolvenčního soudu. U veřejné dražby souhlas insolvenčního soudu není potřeba, stačí pouze souhlas věřitelského výboru. Dražbu provede dražebník dle smlouvy o dražbě uzavřené s insolvenčním správcem. V případě prodejem majetku, který slouží jako zajištění, souhlas věřitelského výboru nahrazuje souhlas zajištěného věřitele.

⁹ KUČERA, František. *Zákon o úpadku a způsobech jeho řešení (insolvenční zákon): s judikaturou a souvisejícími předpisy*. Vyd. 1. Praha: C.H. Beck, 2009, xiv, 306 s. Zákony s judikaturou. ISBN 978-807-4001-635, str. 154.

3.1.7 Společné jmění manželů

Po zahájení insolvenčního řízení na jednoho z manželů, zaniká společné jmění manželů a je nutno jej vypořádat. Pro vypořádání je nutno podepsat dohodu o vypořádání společného jmění manželů, kterou musí schválit věřitelský výbor i insolvenční soud. Vznikne-li po vypořádání závazek dlužníka, závazek se uspokojí až v rámci rozvrhového usnesení.

3.1.8 Incidenční spory

Během insolvenčního řízení může dojít k tzv. incidenčním sporům. Jsou to soudní spory vyvolané a vedené v insolvenčním řízení, kdy na straně žalovaného nebo na straně žalobce musí být účasten insolvenční správce. Incidenční spory se vedou před insolvenčním soudem a vede je soudce, který dohlíží nad celým insolvenčním řízením. Může jít např. o spory o vypořádání společného jmění dlužníka a jeho manžela (manželky), spory o vyloučení majetku ze soupisu majetkové podstaty, spory o popření pohledávky.

3.1.9 Součinnost orgánů státní správy

V rámci insolvenčního řízení musí na základě žádosti insolvenčního správce poskytnout svoji součinnost orgány veřejné správy, jsou to např. katastrální úřady, soudní exekutoři, dopravci, provozovatelé telekomunikačních a poštovních služeb, atd. Tyto osoby musí bez zbytečného odkladu sdělit správci údaje o dlužníkově majetku a zapůjčit listiny sloužící ke zjištění majetku dlužníka. Tato součinnost se poskytuje bezplatně.

3.1.10 Úvěrové financování

Na udržení provozu podniku může insolvenční správce uzavřít smlouvu o úvěru nebo jiné smlouvy (např. na dodávky energií, surovin). Jde o tzv. úvěrové financování. Zajištění věřitelé mohou insolvenčnímu správci navrhnout svoje smlouvy o úvěrovém financování, nejsou-li zde nabídnuty horší podmínky, než které nabízí nejlepší nabídka jiného zájemce, mají tito zajištění věřitelé přednostní právo na uzavření smlouvy s insolvenčním správcem. S uzavřením smluv o úvěrovém financování musí souhlasit

věřitelský výbor. Prostředky získané z těchto smluv musí insolvenční správce použít pouze na dané účely. Při uzavírání smluv o úvěrovém financování se insolvenční správce vystavuje určitému riziku z důvodu své odpovědnosti za škodu, přestože s uzavřením smlouvy souhlasil věřitelský výbor. Pohledávka z úvěrového financování je zapodstatovou pohledávkou.

3.1.11 Zaměstnanci dlužníka

Má-li dlužník zaměstnance a dluží jim mzdu z titulu své platební neschopnosti, mají zaměstnanci nárok na výplatu svých mzdových nároků od úřadu práce. Mzdové nároky jsou mzda, odstupné, náhrady mzdy, odměna dle dohody o provedení činnosti. Tyto mzdové nároky úřad práce zaměstnanci uhradí. Zaměstnanci mohou požadovat od úřadu práce mzdové nároky splatné za 3 kalendářní měsíce rozhodného období. Rozhodné období jsou 3 kalendářní měsíce předcházející měsíci, ve kterém byl podán insolvenční návrh, a 3 kalendářní měsíce po tomto měsíci. „Celková výše mzdových nároků vyplacených 1 zaměstnanci nesmí přesáhnout za 1 měsíc jeden a půl násobek rozhodné částky. Rozhodnou částku vyhláší a zveřejní Ministerstvo práce a sociálních věcí ve Sbírce zákonů vždy s účinností od 1. května na dobu 12 kalendářních měsíců.“¹⁰ Rozhodná částka na období od 1. 5. 2012 do 30. 4. 2013 je 24.319,- Kč. Zaměstnanci mohou požádat úřad práce o výplatu mzdových nároků nejdříve den po podání insolvenčního návrhu na zaměstnavatele, nejdéle je však mohou uplatnit do 5 měsíců a 15 kalendářních dnů následujících po dni, kdy úřad práce zveřejnil informace o zaměstnavateli, jejichž zaměstnanci mohou uplatnit své mzdové nároky na úřadu práce. „Seznam zaměstnavatelů v platební neschopnosti, v jejichž případě lze žádat Úřad práce o vyplacení mzdových nároků včetně rozhodné doby pro uplatnění nároků, lze nalézt na portálu Ministerstva práce a sociálních věcí ČR <http://portal.mpsv.cz/sz/obcane/insolvence/zamkonkurz/>.“¹¹ Zaměstnanec svůj mzdový nárok uplatní u úřadu práce písemnou žádostí, ve které bude uvedeno jeho jméno, rodné číslo, bydliště, označí zde zaměstnavatele, jeho sídlo, vypíše výši mzdových nároků, kalendářní měsíce, za které uplatňuje svoje mzdové nároky, údaje potřebné pro výpočet daně z příjmů, způsob výplaty a kód zdravotní pojišťovny. K žádosti

¹⁰ MARŠÍKOVÁ, Jolana. *Insolvenční řízení z pohledu dlužníka a věřitele: příručka zejména pro ne právníky*. 2. aktualiz. vyd. Praha: Linde, 2011, 440 s. Praktická právníká příručka. ISBN 978-807-2018-628, str. 158.

¹¹ MARŠÍKOVÁ, Jolana. *Insolvenční řízení z pohledu dlužníka a věřitele: příručka zejména pro ne právníky*. 2. aktualiz. vyd. Praha: Linde, 2011, 440 s. Praktická právníká příručka. ISBN 978-807-2018-628, str. 160.

je nutné přiložit doklady o trvání pracovního poměru nebo dohody o pracovní činnosti. Žádost je volně ke stažení na <http://portal.mpsv.cz/sz/obcane/insolvency/>. Po obdržení zaměstnancovi písemné žádosti úřad práce požádá insolvenčního správce o písemný seznam mzdových nároků zaměstnanců a o kontrolu již uplatněných nároků zaměstnance. Poté úřad práce oznámí zaměstnanci období, za které budou mzdové nároky uspokojeny, termín a způsob vyplacení mzdových nároků. Příkaz k úhradě musí úřad práce zadat nejpozději do 5 pracovních dnů ode dne nabytí právní moci rozhodnutí o jejich přiznání. Úřad práce uhradí též odvody za zaměstnance, které měl odvést zaměstnavatel. Uhradí pojistné na sociální zabezpečení a příspěvek na státní politiku zaměstnanosti, pojistné na veřejné zdravotní pojištění i zálohu na daň z příjmů ze závislé činnosti. Výši úhrady oznámí příslušným orgánům. Náhrady mzdy a odvody uhrazené úřadem práce zaměstnavatelem je zapodstatovou pohledávkou.

3.1.12 Konečná zpráva

Po ukončení všech úkonů, které musí insolvenční správce vykonat, aby byla insolvence ukončena, předloží insolvenčnímu soudu konečnou zprávu. Konečná zpráva musí shrnovat všechny úkony provedené během insolvenčního řízení, včetně přehled příjmů obdržených během insolvence a výdajů vynaložených na správu majetku. V konečné zprávě provede insolvenční správce vyúčtování své odměny a hotových výdajů. Z konečné zprávy musí být patrna částka určená k rozdělení mezi věřitele. Tato částka bude mezi věřitele rozdělena pomocí rozvrhového usnesení. V tomto usnesení se stanoví částka určená k výplatě jednotlivým přihlášeným věřitelům, po té co rozvrhové usnesení nabude právní moci, insolvenční správce provede výplatu, to je důvodem pro ukončení insolvenčního řízení.

3.1.13 Insolvenční řízení v některých vybraných státech světa

3.1.13.1 Argentina

V Argentině stejně jako u nás vychází způsob řešení úpadku dlužníka, jako je konkurz a reorganizace z jednoho zákona. Je to národní předpis „24.522 de Concursos y Quiebras“¹².

3.1.13.2 Austrálie

Bankrot jednotlivců v Austrálii upravuje jeden zákon, ten je dělen na části a nejdůležitější je část IV, kde se řeší úplný úpadek, v České republice se tak nazývá konkurz. Vyhlásit úpadek může pouze dlužník podáním tzv. petice, je požadován minimální dluh ve výši \$ 5.000. Dále musí úpadce podat prohlášení, kde jsou zahrnuty všechny informace o jeho aktivech a pasivech. V Austrálii trvá úpadek tři roky od podání prohlášení. Pro dlužníka platí po celou dobu jeho úpadku některá omezení, jako například, úpadce musí požádat insolvenčního správce, aby mohl vycestovat do zahraničí.

3.1.13.3 Indie

Úpadek dlužníka v Indii nevycházel z jednoho zákona, ale z více různých předpisů, které byly v platnosti od roku 1874. V současnosti existuje jeden zákon, tzv. Provincial Insolvency Act, který byl přijat v roce 1920. Tento předpis upravuje termíny konkurz, likvidaci a zánik dlužníka. Likvidaci společnosti mají zde na starosti soudy, které mohou rozhodovat i deset let než je firma skutečně prohlášena jako platebně neschopná.

3.1.13.4 Švédsko

Ve Švédsku je konkurz nazýván procesem, který zahrnuje firmu i jednotlivce. Existuje zde i tzv. formální bankrot, který je však určen pouze pro jednotlivce. Princip konkurzu a oddlužení je podobný se systémem v České republice. Věřitelé dostávají své peníze, až po uspokojení nákladů insolvenčního správce. Úpadek jednotlivce je veden

¹² *Wikipedia: the free encyclopedia* [online]. San Francisco (CA): Wikimedia Foundation, 2001- [cit. 2013-01-03]. Dostupné z: <http://en.wikipedia.org/wiki/Bankruptcy>

podle platebního plánu trvajících pět let, kdy po uplynutí doby jsou všechny dluhy zrušeny.

3.1.13.5 Spojené království Velké Británie a Severního Irska

Ve Spojeném království se úpadek týká pouze fyzických osob (včetně živnostníků) a partnerství. Právnícké osoby a další podniky mohou řešit svůj úpadek pouze pomocí likvidace nebo správy. Např. ve Skotsku se řeší úpadek dlužníka, pouze pokud má více než 1.500 liber dluhu. Insolvenčním správcem je zde pouze státní úředník nebo licencovaný insolvenční správce.

Bankrot v Anglii a Walesu vychází z velké části i z insolvenčního zákona z roku 1986. V roce 2002 byl zaveden zákon, kde je upravena doba trvání bankrotu (ne déle než 12 měsíců).

3.1.13.6 Spojené státy americké

Bankrot v USA vychází z Ústavy Spojených států, především z hlavy 11. Pokud ústava výslovně neřeší některé problémy jednotlivých států, mají možnost si státy tuto problematiku vyřešit svým vlastním zákonem. Podle hlavy 11 existuje šest typů úpadku, a to likvidace pro jednotlivce a podniky, obecní bankrot, rehabilitace nebo reorganizace, rehabilitace pro rodiny zemědělců a rybářů, rehabilitace s platebním plánem pro jednotlivce s pravidelným zdrojem příjmů a bankrot dlužníků se zahraničními dluhy.

Úpadky dlužníků je v kompetenci soudů jednotlivých států. Pokud dlužník prohlásí bankrot sám, je možno řešit jeho úpadek prostřednictvím restrukturalizace dluhů.

Likvidace jednotlivců a podniků je podobná našemu konkurzu. Insolvenční správce prodává majetek dlužníka a z jeho výtěžku uspokojuje nezajištěné věřitele. Řešit úpadek pomocí likvidace může dlužník pouze jednou za osm let.

Při rehabilitaci s platebním plánem si dlužník ponechává ve vlastnictví veškerý majetek, ale musí obětovat část svých budoucích příjmů na splacení svých dluhů, a to po dobu buď tří anebo pěti let. Doba splacení vychází z řady faktorů, např. z výše příjmů a výdajů dlužníka.

3.1.13.7 Evropská unie

V Evropské unii vychází insolvenční řízení z nařízení Rady (ES) č. 1346/2000 o úpadkovém řízení ze dne 29. května 2000. Toto nařízení stanoví společná pravidla pro všechny země. Účelem je harmonizovat ustanovení týkající se insolvenčního řízení tak, aby se zabránilo převádění majetku nebo soudních řízení z jedné země do druhé za účelem získání lepšího právního postavení. Nařízení se nevztahuje na úpadek pojišťoven, úvěrových institucí nebo kolektivní investování.

V roce 2004 byl počet insolvencí na historickém maximu v mnoha zemích Evropy. Např. ve Francii vzrostl úpadek společností o více než 4 %, v Rakousku o 10 % a v Řecku dokonce až o 20 %.

3.2 Konkurz

Konkurz je jedním z druhů řešení úpadku. Spočívá v uspokojení pohledávek věřitelů přihlášených do konkurzu z výnosu zpeněžení dlužníkovy majetku tvořící majetkovou podstatu. „Neuspokojené pohledávky nebo jejich části však po skončení konkurzního řízení nezanikají a věřitelé jsou oprávněni k jejich dalšímu vymáhání za dlužníkem.“¹³ Právnícká osoba je po zrušení konkurzu zrušena a musí být vymazána z obchodního rejstříku, tudíž zde dochází k zániku veškerých závazků dlužníka. U právnické osoby bez majetku, který by sloužil k uspokojení dlužníkových závazků, se po ukončení konkurzu nevyžaduje likvidace. Po ukončení konkurzu musí osoba oprávněná jednat za společnost podat rejstříkovému soudu návrh na výmaz společnosti z obchodního rejstříku.

Návrh na zahájení konkurzu může podat jednak dlužník, jednak kterýkoliv věřitel. Pro návrh na prohlášení konkurzu není stanoven žádný formulář. Dlužník musí podat insolvenční návrh a v něm navrhne řešení úpadku konkurzem. Návrh je adresován příslušnému insolvenčnímu soudu a měl by být podepsán úředně ověřeným podpisem. Špatně podaný insolvenční návrh soud odmítne, dlužník však má právo insolvenční návrh podat znovu. K insolvenčnímu návrhu musí dlužník připojit seznam majetku a závazků. V seznamu majetku musí uvést veškerý svůj majetek, včetně pohledávek. U pohledávek se dlužník musí vyjádřit k jejich dobytosti. V seznamu závazků uvede dlužník všechny jemu

¹³ MARŠÍKOVÁ, Jolana. *Insolvenční řízení z pohledu dlužníka a věřitele: příručka zejména pro neprávnický.* 2. aktualiz. vyd. Praha: Linde, 2011, 440 s. Praktická právnícká příručka. ISBN 978-807-2018-628, str. 16.

známé závazky, uvede, zda některé popírá a proč, dále označí, jestli jsou některé závazky zajištěny jeho majetkem.

Do majetkové podstaty spadá i majetek tvořící společné jmění manželů. To v průběhu konkurzu zaniká a musí dojít k jeho vypořádání.

Prohlášením konkurzu přechází práva a povinnosti související s majetkem dlužníka na insolvenčního správce, to znamená, že vystupuje jako zaměstnavatel vůči dlužníkovým zaměstnancům, zajišťuje chod dlužníkového podniku, vedení účetnictví a daňových povinností. Vyhlášením konkurzu se přerušuje likvidace, insolvenční správce je oprávněn vypovědět nájemní smlouvy, leasingové smlouvy, zajistit vrácení zapůjčené věci.

V průběhu konkurzu jsou jednotlivé pohledávky uspokojovány různě. Pohledávky za majetkovou podstatou by měly být hrazeny v době jejich splatnosti, v praxi to však většinou není možné. Po prohlášení konkurzu nemá insolvenční správce na úhradu pohledávek finanční prostředky, ze zpeněžení majetkové podstaty, která je zajištěna, má nárok pouze zajištěný věřitel. Avšak platí, že pohledávky za majetkovou podstatou musí být uspokojeny nejpozději s vydáním rozvrhového usnesení. Může se stát, že ani při ukončení konkurzu nemá insolvenční správce finanční prostředky k uspokojení všech pohledávek za majetkovou podstatou. V tom případě se uspokojuje nejdříve odměna a hotové výdaje insolvenčního správce, nato pohledávky věřitelů ze smluv uzavřených za trvání moratoria, pohledávky věřitelů z úvěrového financování, náklady spojené s údržbou a správou majetkové podstaty a pohledávky na výživném. Ostatní pohledávky se uspokojí poměrně. Přihlášení věřitelů zůstanou bez uspokojení.

Zajištěný věřitel dostane výtěžek ze zpeněžení majetku, kterým je jeho pohledávka zajištěna, a to ihned po jeho zpeněžení. Nedostane však celou částku získanou z prodeje majetku. Insolvenční správce musí nejdříve z výtěžku zpeněžení odečíst náklady spojené se zpeněžením (maximálně do výše 5 % z výtěžku) a dále skutečně vynaložené náklady na správu tohoto majetku (maximálně do výše 4 % z výtěžku). Nakonec si insolvenční správce odečte 2 % z výtěžku jako svoji odměnu a zůstatek je určen pro uspokojení zajištěného věřitele. Je-li na majetku zajištěno více věřitelů, jsou věřitelé uspokojeni dle pořadí, v jakém vznikl právní důvod pro zajištění. Není-li uspokojen zajištěný věřitel v plné výši, uspokojí se jeho pohledávka v rámci rozvrhového usnesení. Rozvrhové usnesení je povinen insolvenční správce plnit do 2 měsíců od jeho nabytí právní moci.

Konkurz je zrušen pro nedostatek majetku, obdrží-li insolvenční soud od insolvenčního správce zprávu o splnění rozvrhového usnesení nebo na návrh dlužníka, pokud insolvenční správce i všichni věřitelé se zrušením souhlasí.

3.3 Oddlužení

Oddlužení je po konkurzu další způsob řešení úpadku. Oddlužení je nelikvidační způsob řešení dlužníka úpadku. Návrh na oddlužení může podat pouze dlužník – nepodnikatel. Typickým příkladem je fyzická osoba – spotřebitel (zaměstnanec). Dlužník může mít i aktivní živnostenské oprávnění a menší dluhy z předchozího podnikání a není to důvod, aby jeho úpadek nebyl řešen oddlužením. Na rozdíl od konkurzu se dlužník po ukončení oddlužení osvobozuje od placení pohledávek, které byly během oddlužení uhrazeny alespoň částečně, anebo je věřitelé do oddlužení vůbec nepřihlásili, i když mohli.

Insolvenční zákon neupravuje, jak by mělo probíhat společné oddlužení manželů. Na základě praxe byl stanoven tento postup: Insolvenční návrh by měli podat oba manželé samostatně, insolvenční soud obě řízení spojí a ustanoví jednoho insolvenčního správce pro oba manžele. „Součet zabavitelných částí jejich příjmů musí zaručit alespoň 30% uspokojení věřitelů, ledaže tito věřitelé souhlasí s plněním nižším. Není přitom vyloučeno, že zabavitelný příjem bude mít pouze jeden z manželů (nejčastěji za situace, kdy manželka bude na mateřské nebo rodičovské dovolené).“¹⁴ Před podáním insolvenčního návrhu by si měl dlužník spočítat, zda v příštích 5 letech je schopen uhradit alespoň 30 % svých závazků. Výpočet vychází z čisté mzdy, k výpočtu lze použít kalkulačku na www.insolvencnizakon.cz.

Návrh na povolení oddlužení je dlužník povinen podat společně s insolvenčním návrhem. Existuje proto formulář, který je jak insolvenčním návrhem, tak i návrhem na povolení oddlužení. Ten je k dispozici na www.insolvencnizakon.cz nebo na www.justice.cz. Soud odmítne návrh na povolení oddlužení, pokud byl podán pozdě, tzn., dlužník ho nepodal společně se svým insolvenčním návrhem nebo podala-li insolvenční návrh jiná osoba než dlužník a dlužník jej podal, až po uplynutí lhůty 30 dnů od doručení insolvenčního návrhu, anebo byl-li insolvenční návrh podán neoprávněnou osobou. Soud dále vyzve dlužníka k doplnění návrhu na povolení oddlužení, je-li tento návrh neúplný, tj.

¹⁴ MARŠÍKOVÁ, Jolana. *Insolvenční zákon: s poznámkami, judikaturou, nařízením Rady ES 1346/2000 a prováděcími předpisy, ve znění zákonů č. 69/2011 Sb. a č. 73/2011 Sb.* Praha: Leges, 2011, 793 s. Glosátor. ISBN 978-808-7212-752, str. 639.

nemá zákonem stanovené náležitosti, je nesrozumitelný nebo nejsou-li k návrhu přiloženy všechny přílohy. Opravu lze provést ve stanoveném termínu, který nesmí být delší než 7 dnů. Pokud soud insolvenční návrh odmítne, rozhodne současně o konkurzu dlužníka.

Dlužník může svůj návrh na povolení oddlužení vzít zpět. Jestliže se to stane ještě před rozhodnutím o schválení oddlužení, soud vezme zpětvzetí na vědomí a prohlásí na dlužníka konkurz. To se nestane, vzal-li dlužník zpět zároveň i insolvenční návrh. Dlužník, který vzal zpět svůj návrh na povolení oddlužení, nemůže jej již podat znovu. Byl-li však návrh na povolení oddlužení vzat zpět, až po schválení oddlužení, soud rozhodne, že zpětvzetí není účinné.

Návrh na povolení oddlužení musí obsahovat zákonem stanovené náležitosti, tj. označení dlužníka, údaje o očekávaných příjmech v následujících 5 letech, údaje o příjmech z uplynulých 3 let a návrh způsobu, jakým má být oddlužení řešeno. K návrhu na povolení oddlužení musí být přiloženy zákonem stanovené přílohy. Jsou to listiny prokazující existenci dlužníka, tj. např. u právnické osoby – nepodnikatele výpis z obchodního rejstříku, seznam majetku a závazků, doklady prokazující dlužníkovi příjmy za poslední 3 roky (např. výplatní listky, výpisy z bankovních dokladů, atd.), výpis z rejstříku trestů, ne starší než 3 měsíce, písemný souhlas nezajištěného věřitele, že souhlasí s uspokojením své pohledávky v nižší částce než 30 %. U jednotlivé položky v seznamu majetku musí být uveden datum pořízení, pořizovací cena a odhad ceny obvyklé ke dni pořízení seznamu, dále musí být ze seznamu patrné, jaký majetek je předmětem zajištění. U závazků vyznačí, je-li závazek vykonatelný a přiloží notářský nebo exekutorský zápis, dále u závazků zajištěných majetkem uvede odkaz na majetek ze seznamu majetku. Návrh na povolení musí dlužník podepsat, dále jej musí připodepsat osoby, které jsou dlužníkovi spoludlužníci nebo ručitelé, dále dlužníkův manžel (manželka). Všechny podpisy musí být úředně ověřeny.

Ze zákona je možno uložit dlužníkovi povinnost uhradit zálohu, a to až do výše 50.000,- Kč. V praxi se však tato záloha od dlužníka, který podal návrh na povolení oddlužení, nevyžaduje. Pokud ano, tak v minimální výši.

Soud oddlužení povolí, pokud návrh na povolení oddlužení podal dlužník – nepodnikatel s poctivým záměrem a bude schopen uspokojit závazky v rozsahu minimálně 30 %. To neplatí, pokud věřitelé souhlasí s nižším uspokojením. Soud povolení oddlužení rozhodnutím o povolení oddlužení. V tom je ustaven insolvenční správce, jsou zde vyzváni věřitelé k přihlášené své pohledávky, a to do 30 dnů, a dále je stanoven termín, kdy se bude

konat přezkumné jednání. Jmenováním insolvenčního správce vzniká dispoziční právo insolvenčního správce disponovat s majetkovou podstatou. Insolvenční správce přihlášené pohledávky shromáždí, přezkoumá jejich obsah a připraví seznam přihlášených pohledávek k přezkumnému jednání. Na přezkumném jednání jsou přezkoumány přihlášené pohledávky, popřít je může pouze insolvenční správce nebo dlužník. Po přezkumném jednání následuje schůze věřitelů, kde je zvolen věřitelský výbor, insolvenční správce přednese zprávu o své dosavadní činnosti, může zde dojít také k odvolání insolvenčního správce a jmenování nového. Věřitelé také zvolí způsob, jakým bude oddlužení provedeno. O formě oddlužení rozhodnou věřitelé, a to hlasováním. Právo hlasovat mohou pouze nezajištění věřitelů, kteří se přihlásili do oddlužení, forma oddlužení je schválena, hlasovala-li pro ni nadpoloviční většina věřitelů. Hlasovat mohou i nepřítomní věřitelé, a to prostřednictvím hlasovacího lístku.

Oddlužení může probíhat dvěma způsoby: zpeněžením majetkové podstaty anebo plněním splátkového kalendáře. Zpeněžení majetkové podstaty probíhá stejně jako u zpeněžení majetkové podstaty u konkurzu, tj. prodejem majetkové podstaty veřejnou dražbou, soudní dražbou nebo prodejem jedinou smlouvou. Oproti konkurzu je zde jeden rozdíl, a to že majetek získaný po schválení oddlužení, již nespadá do majetkové podstaty a dlužník si s ním může disponovat dle svého uvážení. V konkurzu by musel tento majetek do majetkové podstaty odevzdat. Může jít např. o mzdu, dědictví, dar, atd. Do majetkové podstaty spadá i majetek tvořící společné jmění manželů, oproti konkurzu však nedochází k jeho vypořádání. Z výtěžku zpeněžení je přednostně uspokojen věřitel, jehož pohledávka byla zajištěna daným majetkem, a to stejným způsobem jako u konkurzu - insolvenční správce musí nejdříve z výtěžku zpeněžení odečíst náklady spojené se zpeněžením (maximálně do výše 5 % z výtěžku) a dále skutečně vynaložené náklady na správu tohoto majetku (maximálně do výše 4 % z výtěžku). Nakonec si insolvenční správce odečte 2 % z výtěžku jako svoji odměnu a zůstatek je určen pro uspokojení zajištěného věřitele.

Je-li oddlužení realizováno prostřednictvím splátkového kalendáře, je dlužník povinen platit každý měsíc po dobu 5 let nezajištěným věřitelům částku ve stejném rozsahu, jak to stanoví soud rozhodnutím o schválení oddlužení plněním splátkového kalendáře. V usnesení o schválení oddlužení plněním splátkového kalendáře soud stanoví termín první splátky, vyznačí příjmy, z kterých se uhradí první splátka, přikáže plátcům mzdy zasílat zabavitelnou částku insolvenčnímu správci. V praxi to funguje tak, že plátcem mzdy zašle zabavitelnou částku na účet insolvenčního správce, ten po odečtu zálohy na svoji

odměnu ve výši 750,- Kč a paušální částky na hotové výdaje ve výši 150,- Kč (+ příp. DPH, pokud je plátcem), rozdělí zbylou částku podle poměru stanoveného soudem v rozhodnutí o schválení oddlužení plněním splátkového kalendáře. Oddlužení probíhající pomocí splátkového kalendáře musí trvat po dobu celých 5 let. Dřívější ukončení je možné pouze v případě, že dlužník uspokojil všechny přihlášené nezajištěné pohledávky ve výši 100 %. V takovém případě skončí oddlužení předčasně a soud vydá rozhodnutí o splnění oddlužení.

Při plnění oddlužení pomocí splátkového kalendáře se dlužník do plnění oddlužení aktivně nezapojuje. Jeho povinností je pouze vykonávat výdělečnou činnost, k 15. lednu a k 15. červenci zasílat insolvenčnímu soudu, insolvenčnímu správci a věřitelskému výboru zprávu o svých příjmech za uplynulých 6 měsíců.

Ztratí-li dlužník své zaměstnání, je povinen co v nejkratší době sehnat zaměstnání nové, příp. může začít i podnikat. Při dlouhodobém neplnění splátkového kalendáře, kdy bude patrné, že dlužník nesplní požadovanou hranici 30 % uspokojení věřitelů, může dojít ke zrušení splátkového kalendáře a prohlášením konkurzu na majetek dlužníka.

„Po splnění splátkového kalendáře nebo po provedení oddlužení ve formě zpeněžení majetkové podstaty může dlužník požádat insolvenční soud o osvobození od dluhů.“¹⁵ Plnil-li si dlužník své povinnosti během oddlužení, soud mu vyhoví a vydá rozhodnutí o osvobození od dluhů. Nesplnil-li dlužník svoji povinnost a neuhradil věřitelům minimálně 30 % pohledávek, soud prozkoumá, proč tato skutečnost nastala. Zjistí-li, že dlužník způsobil, že tato minimální hranice nebyla dosažena, a to např. nehledání práce po ztrátě zaměstnání, nebude tento dlužník od dluhů osvobozen. Věřitelé jsou tedy oprávněni dále svoje pohledávky po dlužníkovi vymáhat.

3.4 Reorganizace

Reorganizace je dalším způsobem řešení dlužníkovra úpadku, spočívá v postupném uspokojení pohledávek při zachování chodu dlužníkovra podniku podle reorganizačního plánu schváleného insolvenčním soudem s průběžnou kontrolou ze strany věřitelů. Jde o nelikvidační způsob řešení úpadku dlužníka. „Reorganizace se vždy týká pouze podniku podnikatele. V případě, že by reorganizace podniku byla prováděna u fyzické osoby, která

¹⁵ MARŠÍKOVÁ, Jolana. *Insolvenční řízení z pohledu dlužníka a věřitele: příručka zejména pro neprávnyky*. 2. aktualiz. vyd. Praha: Linde, 2011, 440 s. Praktická právníká příručka. ISBN 978-807-2018-628, str. 28.

je podnikatelem, vztahoval by se tento způsob řešení úpadku pouze na ten majetek dlužníka, který patří této osobě jako podnikateli a slouží k provozování jeho podniku nebo vzhledem ke své povaze má k tomuto účelu sloužit (obchodní majetek).“¹⁶

Reorganizace lze uplatnit pouze u dlužníka, který je podnikatel, avšak není právnickou osobou v likvidaci, není obchodníkem s cennými papíry nebo osobou oprávněnou k obchodování na komoditní burze. Jeho obrat musí činit alespoň 100.000.000,- Kč za poslední účetní období předcházející podání insolvenčního návrhu nebo musí mít v pracovním poměru nejméně 100 zaměstnanců. Stačí, když je splněna alespoň jedna z podmínek. Reorganizační plán lze řešit i úpadek „drobného“ podnikatele, ten však musí spolu s insolvenčním návrhem nebo do 15 dnů po rozhodnutí o úpadku předložit již věřiteli schválený reorganizační plán. Za schválený reorganizační plán se v tomto případě považuje reorganizační plán přijatý alespoň polovinou všech zajištěných věřitelů a alespoň polovinou všech nezajištěných věřitelů, polovina se počítá dle výše jejich pohledávek.

Dispoziční právo k nakládání s majetkem zůstává dlužníkovi, dlužník je však pod dohledem věřitelského výboru a insolvenčního správce. Po vydání rozhodnutí o povolení reorganizace se pozastavuje výkon funkce valné hromady nebo členské schůze dlužníka a místo nich začíná rozhodovat insolvenční správce. Jejich funkce se obnovuje až s účinností reorganizačního plánu.

Návrh na povolení reorganizace může podat dlužník nebo kterýkoliv z věřitelů. Návrh může dlužník spojit s návrhem na zahájení insolvenčního řízení. Nespojil-li návrh na povolení reorganizace, může jej podat nejpozději do 10 dnů před konáním schůze věřitelů konající se v stanoveném datu v rozhodnutí o úpadku. K tomuto návrhu dlužník připojí údaje o kapitálové struktuře, seznam majetku, závazků a zaměstnanců. V seznamu majetku musí uvést veškerý svůj majetek, včetně pohledávek. U pohledávek se dlužník musí vyjádřit k jejich dobytnosti. V seznamu závazků uvede dlužník všechny jemu známé závazky, uvede, zda některé popírá a proč, dále označí, jestli jsou některé závazky zajištěny jeho majetkem.

V rozhodnutí o úpadku může být rozhodnut i způsob řešení úpadku dlužníka, je zde však určitě uvedena doba, do kdy musí věřitel svoji pohledávku do insolvenčního řízení přihlásit, termín přezkumného řízení a je zde jmenován insolvenční správce.

¹⁶ KOZÁK, Jan; BUDÍN, Petr; DADAM, Alexandr; PACHL, Lukáš. *Insolvenční zákon a předpisy související: Nařízení Rady (ES) o úpadkovém řízení : komentář*. Vyd. 1. Praha: ASPI, 2008, 928 s. Komentáře nakladatelství ASPI. ISBN 978-80-7357-375-1, str. 419.

Předkladatel reorganizačního plánu musí věřitele rozdělit do jednotlivých skupin. Insolvenční zákon stanoví tyto skupiny: skupinou je každý zajištěný věřitel, věřitel, jejichž pohledávka není reorganizačním plánem dotčena a další skupinou jsou společníci a členové dlužníka. Věřitelé uvedeni v jednotlivých skupinách jsou uspokojováni ve stejném rozsahu, za stejných podmínek. Rozsah i podmínky se mohou mezi skupinami lišit.

Reorganizační plán je projednán na schůzi věřitelů, kterou svolává insolvenční soud. Hlasovat mohou i nepřítomní věřitelé, a to pomocí hlasovacího lístku. „Při hlasování o reorganizačním plánu platí, že skupina věřitelů reorganizační plán přijala, jestliže se pro vyslovila většina hlasujících věřitelů skupiny, jejíž pohledávky představují nejméně polovinu celkové jmenovité hodnoty pohledávek věřitelů ve skupině.“¹⁷ Reorganizační plán je schválen, jestliže byl přijat všemi skupinami věřitelů. Reorganizační plán musí obsahovat rozdělení věřitelé do skupin, způsob nakládání s majetkovou podstatou, jméno osoby, která s ní bude nakládat, zda a za jakých podmínek bude pokračovat provoz podniku dlužníka nebo jeho části, kdo se bude podílet na financování reorganizačního plánu, zda a jak ovlivní zaměstnance a zda a jaké závazky bude mít dlužník po skončení reorganizace.

Reorganizace může probíhat různými způsoby, např. restrukturalizací závazků dlužníka (prominutí dluhů nebo odklad splatnosti závazků), prodejem majetkové podstaty, fúzí dlužníka s jinou právnickou osobou, vydáním nových akcií, zajištěním financování podniku dlužníka.

Pohledávky za podstatou se v reorganizaci hradí ihned poté, co reorganizační plán nabude právní moci. Věřitel by si měl ověřit, zda se v reorganizačním plánu počítá s úhradou jeho zapodstatové pohledávky, a pokud ne, měl by upozornit insolvenční soud, že nebyly splněny podmínky pro schválení reorganizačního plánu.

3.5 Insolvenční správce

Insolvenční správce je upraven zákonem č. 312/2006 Sb., o insolvenčních správcích.

„Insolvenční správce je fyzická nebo právnická osoba (nejčastěji veřejná obchodní společnost) oprávněná k výkonu funkce na základě povolení vydaného Ministerstvem

¹⁷ MARŠÍKOVÁ, Jolana. *Insolvenční řízení z pohledu dlužníka a věřitele: příručka zejména pro neprávnický.* 2. aktualiz. vyd. Praha: Linde, 2011, 440 s. Praktická právnická příručka. ISBN 978-807-2018-628, str. 154.

spravedlnosti ČR.“¹⁸ Právo vykonávat svoji činnost má insolvenční správce v den, kdy mu nabylo právní moci povolení vykonávat činnost insolvenčního správce.

Insolvenční správce se určuje pro každé jednotlivé insolvenční řízení v usnesení o rozhodnutí o úpadku, je vybrán ze seznamu insolvenčních správců předsedou insolvenčního soudu. Po celou dobu insolvenčního řízení dohlíží nad činností insolvenčního správce insolvenční soud. Insolvenční správce musí plnit povinnosti dané mu insolvenčním zákonem nebo rozhodnutím insolvenčního soudu, dále odpovídá za škodu, kterou způsobí dlužníkovi, věřitelům dlužníka a případně dalším osobám v důsledku porušení povinností, proto musí být pojištěn na odpovědnost za škodu způsobenou v souvislosti s výkonem jeho funkce nebo s činností jeho zaměstnance. Pojištění insolvenčního správce je stanoveno vyhláškou č. 314/2007 Sb., o minimálním limitu pojistného plnění a minimálních standardech pojistných smluv insolvenčních správců. Minimální limit pojistného pro fyzické osoby je 1.000.000,- Kč a pro veřejné obchodní společnosti 1.000.000,- Kč násoben počtem ohlášených společníků, kteří vykonávají činnost insolvenčního správce.

Insolvenční správce může svoje ustanovení pro daný případ odmítnout, a to pouze ze závažných zdravotních nebo osobních problémů, příp. kvůli podjatosti. O tomto musí insolvenční správce vyrozumět soud neprodleně po té, co se o jmenování dozvěděl, nebo vznikly důvody pro odmítnutí funkce. Pozbyl-li správce podmínky, které jsou dány pro zápis osoby do seznamu správců, může být insolvenční správce na návrh věřitelského orgánu nebo samotného správce odvolán. V rozhodnutí o odvolání správce musí být jmenován správce nový. Neplní-li insolvenční správce důkladně své povinnosti, může být insolvenční správce zproštěn své funkce. Zde platí, že to musí být na základě návrhu, a to buď dlužníka anebo věřitelského orgánu. Lze to i bez podaného návrhu. Před rozhodnutím o zproštění insolvenčního správce funkce by mělo být nařízeno slyšení správce, kde se může insolvenční správce vyjádřit ke skutečnostem, které mu jsou vytýkány. V rozhodnutí o zproštění funkce musí být ustanoven správce nový.

V rámci insolvenčního řízení může být také zvolen tzv. předběžný správce, oddělený správce nebo tzv. zvláštní insolvenční správce. Předběžný správce je stanoven kdykoliv od zahájení insolvenčního řízení, nejpozději však v rozhodnutí o úpadku. Vykonává činnosti dané mu insolvenčním zákonem a insolvenčním soudem před

¹⁸ MARŠÍKOVÁ, Jolana. *Insolvenční řízení z pohledu dlužníka a věřitele: příručka zejména pro neprávnický.* 2. aktualiz. vyd. Praha: Linde, 2011, 440 s. Praktická právnická příručka. ISBN 978-807-2018-628, str. 15.

rozhodnutí o úpadku. Není-li v rozhodnutí o úpadku zvolen jiný správce, předběžný správce se stává insolvenčním správcem v plném rozsahu. Oddělený správce je stanoven pouze pro dané úkony, pro které je insolvenční správce vyloučen, např. při přezkoumání přihlášené pohledávky, kdy může být insolvenční správce podjatý. Naproti tomu zvláštní insolvenční správce je stanoven pouze v případě, je-li nutné v rámci insolvenčního řízení řešit situace, které vyžadují odborné znalosti, jež insolvenční správce nemá. Může jít například o provozování specifického podniku dlužníka, při řešení restitučních nároků, při vedení sporu v zahraničí, atd. V rozhodnutí, ve kterém je jmenován oddělený správce nebo zvláštní insolvenční správce, určí soud rozsah jejich působnosti. Zaniknou-li důvody, pro které byl oddělený správce nebo zvláštní insolvenční správce jmenován, insolvenční soud je odvolá.

Insolvenční správce musí průběžně informovat insolvenční soud a věřitelský výbor o průběhu insolvence, a to podáním zprávy za každé 3 měsíce průběhu insolvenčního řízení.

„V současné době je v seznamu insolvenčních správců zapsaných 482 osob, z nichž 389 vykonává tuto činnost aktivně. Jako veřejná obchodní společnost působí 45 insolvenčních správců, zbylá část vykonává činnost jako fyzické osoby. Z hlediska vytíženosti jednotlivých insolvenčních správců připadá na jednoho správce v průměru 60 insolvenčních řízení.“¹⁹

3.5.1 Odměna a hotové výdaje insolvenčního správce

Insolvenční správce má právo za svojí činnost na odměnu a náhradu hotových výdajů, to je upravené vyhláškou č. 313/2007 Sb., o odměně insolvenčního správce, o náhradách jeho hotových výdajů, o odměně členů a náhradníků věřitelského výboru a o náhradách jejich nutných výdajů.

Odměna insolvenčního správce při úpadku řešeného konkurzem činí součet odměny určené z výtěžku ze zpeněžení majetku zajištěného věřitele a odměny z výtěžku zpeněžení majetku určeného k rozdělení mezi nezajištěné věřitele. Odměna z výtěžku z prodeje majetku zajištěného věřitele činí 2 % z částky k vydání zajištěnému věřiteli (tj.

¹⁹ PACHL, Lukáš. Statistické přehledy insolvenčních správců. *Konkursní noviny: noviny pro konkurs, vyrovnání, likvidaci a exekuce*. 2012, XV, č. 5, s. 1-2. ISSN 1213-4023.

výnos z prodeje majetku snížený o náklady na uskutečnění prodeje). Odměna z výtěžku zpeněžení majetku určeného k rozdělení mezi nezajištěné věřitele činí:

Tabulka č. 2: Odměna insolvenčního správce z výtěžku zpeněžení v konkurzu

Výtěžek	Odměna insolvenčního správce
od 0 do 10 mil. Kč	15 %
od 10 mil. do 50 mil. Kč	1.500.000,- Kč + 10 % z částky přesahující 10 mil. Kč
od 50 mil. do 100 mil. Kč	5.500.000,- Kč + 5 % z částky přesahující 50 mil. Kč
od 100 mil. do 250 mil. Kč	8.000.000,- Kč + 1 % z částky přesahující 100 mil. Kč
od 250 mil. Kč	9.500.000,- Kč + 0,5 % z částky přesahující 250 mil. Kč

Zdroj: Vlastní zpracování – údaje převzaty²⁰

Minimální odměna činí 45.000,- Kč.

Je-li insolvenční správce plátcem daně z přidané hodnoty, náleží mu i náhrada odpovídající dané sazbě daně z přidané hodnoty.

Při reorganizaci náleží insolvenčnímu správci za každý započatý měsíc po rozhodnutí o povolení reorganizace odměna, která je stanovena z dvanáctinásobku průměrného měsíčního obratu za poslední účetní období předcházející insolvenčnímu návrhu takto:

Tabulka č. 3: Odměna insolvenčního správce v reorganizaci

Obrat	Odměna insolvenčního správce
do 250 mil. Kč	83.000,- Kč
od 250 mil. do 500 mil. Kč	166.000,- Kč
od 500 mil. do 750 mil. Kč	249.000,- Kč
od 750 mil. do 1 mld. Kč	332.000,- Kč
nad 1 mld. Kč	415.000,- Kč

Zdroj: MARŠÍKOVÁ, Jolana. *Insolvenční zákon: s poznámkami, judikaturou, nařízením Rady ES 1346/2000 a prováděcími předpisy, ve znění zákonů č. 69/2011 Sb. a č. 73/2011 Sb.* Praha: Leges, 2011, 793 s. Glosátor. ISBN 978-808-7212-752., str. 773.

Pokud je úpadek dlužníka řešen oddlužením, náleží insolvenčnímu správci odměna:

- při zpeněžení majetkové podstaty je výpočet stejný jako u konkurzu, nejméně však 45.000,- Kč,
- při oddlužení plněním splátkového kalendáře 750,- Kč za každý započatý kalendářní měsíc od schválení oddlužení plněním splátkového kalendáře,

²⁰ MARŠÍKOVÁ, Jolana. *Insolvenční zákon: s poznámkami, judikaturou, nařízením Rady ES 1346/2000 a prováděcími předpisy, ve znění zákonů č. 69/2011 Sb. a č. 73/2011 Sb.* Praha: Leges, 2011, 793 s. Glosátor. ISBN 978-808-7212-752., str. 772.

- při oddlužení plněním splátkového kalendáře, při kterém dochází ke zpeněžení majetkové podstaty, 750,- Kč za každý započatý kalendářní měsíc od schválení oddlužení plněním splátkového kalendáře a částku určenou výtěžkem zpeněžení.

Insolvenčnímu správci náleží také náhrada hotových výdajů. Hotovými výdaji se rozumí výdaje nezbytné pro správu a údržbu insolvence, je to např. poštovné, cestovné, náklady na telefon, atd. Poštovné, telefony, náklady na opis, fotokopie se hradí v prokázané výši, nejvýše však do 5 % z odměny insolvenčního správce. Při úpadku dlužníka řešeného oddlužení náleží insolvenčnímu správci náhrada hotových výdajů ve výši 150,- Kč za každý započatý kalendářní měsíc od schválení oddlužení plněním splátkového kalendáře.

Nelze-li odměnu a náhradu nákladů hotových výdajů insolvenčnímu správci proplatit z majetkové podstaty (tzv. primární uspokojení – na vrub dlužníka) nebo ze zálohy (tzv. sekundární uspokojení – na vrub insolvenčního navrhovatele), hradí je stát (tzv. terciární uspokojení – na vrub všech daňových poplatníků) v rozsahu, v jakém nebyly uhrazeny, nejvýše však 50.000,- Kč za odměnu a 50.000,- Kč na náklady hotových výdajů.

3.5.2 Zkoušky insolvenčního správce

Zájemce o insolvenčního správce musí složit zkoušky, ty upravuje vyhláška č. 312/2007 Sb., o obsahu a dalších náležitostech zkoušek insolvenčních správců.

Poplatek za připuštění ke zkoušce činí 5.000,- Kč. Zkouška je složena z ústní a písemné části. „Při písemné části se zjišťují znalosti uchazeče z oblasti insolvenčního práva a jeho schopnosti jejich aplikace.“²¹ V ústní části se prověřují znalosti z oblasti občanského, obchodního, pracovního práva, úpadkového práva, finančního práva včetně daňového řízení, z účetnictví. Zkoušky se skládají v českém jazyce. K ústní části se přistupuje po splnění písemné části. Písemná část se koná ve formě testu a trvá nejdéle 4 hodiny, je neveřejná. Mohou se používat právní a jiné předpisy, sbírky soudních a jiných rozhodnutí, kalkulátor. Podmínkou splnění je dosažení alespoň 80 %. Ústní část zkoušky se koná nejpozději do 3 týdnů ode dne konání písemné části, ústní část je veřejná a trvá nejdéle 2 hodiny. Výsledek zkoušky je ohodnocen stupni úspěš (a) nebo neúspěš (a). O výsledku zkoušky uchazeče vyrozumí Ministerstvo spravedlnosti nejdéle do 14

²¹ Vyhláška č. 312/2007, § 3, odst. 2.

kalendářních dnů. Pokud se při zkoušce neuspěje, může se požádat do 30 dnů ode dne jejího konání žádost o povolení opakování. Zkoušku lze opakovat dvakrát. Nepodá-li se žádost o povolení opakování nebo se na podruhé u zkoušky neuspěje, lze novou žádost o vykonání zkoušky podat po uplynutí 3 let. Advokáti, daňoví poradci, auditoři nebo notáři mohou vykonávat pouze rozdílové zkoušky. Obsah zkoušky je zúžen o znalosti, o které musí být prokázány při odborných zkouškách jednotlivých profesí. Po složení zkoušek může fyzická osoba navrhnout vydání povolení, to musí obsahovat její identifikátory, označení adresy, na kterém má být její sídlo, k návrhu musí být přiloženy doklady o složení zkoušky, doklad prokazující její vzdělání a výpis z Rejstříku trestů. „Advokát, daňový poradce nebo auditor k návrhu připojí potvrzení příslušné komory o tom, že je zapsán v seznamu advokátů, seznamu daňových poradců, seznamu auditorů.“²²

3.6 Daňové souvislosti insolvenčního řízení

Dojde-li k prohlášení insolvenčního řízení na úpadce, nezaniknou jeho daňové povinnosti, k podání všech daňových přiznání je však nyní povinen insolvenční správce.

Daňová přiznání se podávají nejpozději:

- do 30 dnů ode dne nabytí právní moci usnesení o úpadku, a to za uplynulé zdaňovací období do dne před úpadkem,
- do 30 dnů ode dne nabytí právní moci usnesení o způsobu řešení úpadku, a to za uplynulé zdaňovací období do dne předcházejícího prohlášení insolvenčního řízení,
- do 15 dnů ode dne předložení konečné zprávy na soud,
- do 15 dnů ode dne podání návrhu na zrušení konkurzu,
- do 15 dnů ode dne zrušení konkurzu,
- do 15 dnů ode dne splnění jiného způsobu řešení úpadku,
- do 15 dnů ode dne přechodu dispozičních oprávnění z dlužníka na insolvenčního správce a naopak (např. z oddlužení se stane konkurz, z reorganizace se stane konkurz).

Zjistí-li insolvenční správce, že dlužník před zahájením insolvenčního řízení nepodal daňová přiznání, sdělí toto finančnímu úřadu a tím se zproští povinnosti podat tato

²² Zákon č. 312/2006 Sb., o insolvenčních správcích, § 4, odst. 3.

daňová přiznání za dlužníka. Není povinností insolvenčního správce zaúčtovat doklady místo dlužníka, aby mohl podat daňová přiznání.

3.6.1 Daně z příjmů

Daň z příjmů upravuje zákona č. 586/1992 Sb., o dani z příjmů. Tento zákon zahrnuje jak daň z příjmů fyzických osob, tak také daň z příjmů právnických osob.

3.6.1.1 Daň z příjmů fyzických osob

Poplatníky daně z příjmů fyzických osob jsou všechny fyzické osoby. Poplatníkem je i osoba, která na území České republiky pobývá alespoň 183 dní v kalendářním roce.²³

Předmětem daně jsou

- příjmy ze závislé činnosti (příjem z pracovněprávního, služebního nebo členského poměru, příjmy za práci členů družstev, společníků a jednatelů společností s ručením omezeným a komanditistů komanditních společností, odměny členů statutárních orgánů),
- příjmy z podnikání a jiné samostatně výdělečné činnosti (příjmy ze zemědělské výroby, lesního a vodního hospodářství, příjmy ze živností, příjmy z jiného podnikání podle zvláštních předpisů – advokátní, daňový poradci, lékaři, podíly společníků veřejné obchodní společnosti a komplementářů komanditní společnosti),
- příjmy z kapitálového majetku (dividendy, podíly na zisku tichého společníka, úroky, výhry, úroky z peněžních prostředků na vkladovém účtu, úroky a jiné výnosy z poskytnutých úvěrů a půjček, úroky z prodlení, poplatky z prodlení, výnosy z držby směnec),
- příjmy z pronájmu (z movitých i nemovitých věcí) a
- ostatní příjmy (příležitostné příjmy).²⁴

Předmětem daně z příjmů nejsou např. příjmy získané dědictvím nebo např. částka uhrazená zdravotní pojišťovnou, když byl překročen limit regulačních poplatků a doplatků na léčiva. Od daně jsou také osvobozeny některé příjmy, jsou to např. příjmy z prodeje

²³ Zákon č. 586/1992 Sb., o daních z příjmů, ve znění pozdějších předpisů, § 2.

²⁴ ŠTOHL, Pavel. *výklad a praktické příklady*. 1. vyd. Ilustrace Vladimír Jiránek. Znojmo: Soukromá vysoká škola ekonomická Znojmo, 2010, 147 s. ISBN 978-808-7314-012, str. 15, str. 26.

nemovitých věcí, je-li doba mezi nabytím a prodejem delší než 2 roky (majitel měl v nemovitosti trvalé bydliště) nebo delší než 5 let, příjmy z prodeje movitých věcí, pokud nebyly zahrnuty v obchodním majetku, náhrady škody.²⁵

Základem daně z příjmů jsou příjmy dosažené za zdaňovací období převyšující výdaje vynaložené na jejich dosažení, zajištění a udržení.²⁶

Sazba daně je ve výši 15 % ze základu daně zaokrouhleného na celá sta Kč dolů a sníženého o nezdánitelné části základu daně a odčitatelné položky od základu daně. Mezi nezdánitelné části základu daně patří dary (maximálně na dar 10.000,- Kč nebo 2 % ze základu daně, v úhrnu maximálně 10 % ze základu daně, mezi dary se také počítá dárcovství krve, hodnota jednoho odběru je 2.000,- Kč), úroky zaplacené na úvěr ze stavebního spoření a z hypotečního úvěru (úhrnná hodnota nesmí překročit 300.000,- Kč za rok), příspěvky na penzijní připojištění snížené o 12.000,-Kč (maximálně 12.000,- Kč), pojistné zaplacené na soukromé životní pojištění (maximálně 12.000,- Kč) a členské příspěvky člena odborové organizace (maximálně 1,5 % zdanitelných příjmů, nejvýše 3.000,- Kč). Odčitatelné položky od základu daně je ztrátu minulých let a výdaje na realizaci projektů výzkumu a vývoje (až do výše 100 %).²⁷

Z vypočtené daně si může poplatník uplatnit ještě slevy na dani:

- sleva na poplatníka (2.070,- Kč měsíčně, 24.840,- Kč ročně),
- sleva na invaliditu poplatníka (210,- Kč měsíčně, 2.520,- Kč ročně u invalidů prvního nebo druhého stupně, 420,- Kč měsíčně, 5.040,- Kč ročně u invalidů třetího stupně a 1.345,- Kč měsíčně, 16.140,- Kč ročně u držitelů průkazu ZTP/P),
- sleva na manžela / manželku (24.840,- Kč, tato sleva se uplatňuje pouze ročně, pokud manžel / manželka neměli vlastní příjmy vyšší než 68.000,- Kč ročně, je-li manžel / manželka držitelem průkazu ZTP/P tato částka se zdvojnásobuje, tedy pak činí 49.680,- Kč, do příjmů manžela / manželky se zahrnuje hrubý příjem, starobní a invalidní důchod, mateřské dávky, podpora v nezaměstnanosti, nemocenské dávky),
- sleva na studium (335,- Kč měsíčně, 4.020,- Kč ročně do 26 let, u prezenčního doktorského studia do 28 let).

²⁵ Zákon č. 586/1992 Sb., o daních z příjmů, ve znění pozdějších předpisů, § 3, § 4.

²⁶ Zákon č. 586/1992 Sb., o daních z příjmů, ve znění pozdějších předpisů, § 5.

²⁷ ŠTOHL, Pavel. *vyklad a praktické příklady*. 1. vyd. Ilustrace Vladimír Jiránek. Znojmo: Soukromá vysoká škola ekonomická Znojmo, 2010, 147 s. ISBN 978-808-7314-012, str. 47 - 50.

Po uplatnění těchto slev může být výsledná daň pouze kladná nebo 0,- Kč, nikdy se nesmí stát, že by byla záporná. Z dosažené částky si poplatník může dále odečíst slevu na děti, a to ve výši 1.117,- Kč měsíčně, 13.404,- Kč ročně. Zde již může vyjít také záporná částka. Tato záporná částka se nazývá daňový bonus, ten může poplatník získat, je-li větší než 100,- Kč a nižší než 60.300,- Kč ročně.²⁸

Poplatníci zaměstnávající osoby se zdravotním postižením si mohou také od daně odečíst částku ve výši 18.000,- Kč, u těžce zdravotně postižených zaměstnanců je tato částka stanovená na 60.000,- Kč.²⁹

Přesáhla-li daň v minulém zdaňovacím období částku 30.000,- Kč, avšak nebyla vyšší než 150.000,- Kč, je poplatník povinen hradit zálohy na daň, a to pololetně, do 15. 6. a 15. 12. zdaňovacího období ve výši 40 % poslední daňové povinnosti. Byla-li však daň vyšší než 150.000,- Kč, platí poplatník čtvrtletní zálohy, a to do 15. 3., 15. 6., 15. 9. a 15. 12. ve výši 25 % poslední daňové povinnosti.³⁰

Daňové přiznání je povinen podat poplatník vždy každoročně do konce 3. měsíce po uplynutí zdaňovacího období. V rámci insolvenčního řízení podává daňové přiznání insolvenční správce ke dni předcházející den nabytí právní moci rozhodnutí o úpadku, a to do 30 dnů, ke dni předložení konečné zprávy soudu, ke dni podání návrhu na zrušení konkurzu, ke dni zrušení konkurzu, zde je lhůta do 15 dnů. V těchto daňových přiznání si poplatník nesmí uplatnit nezdanitelné části základu daně a položky odčitatelné od základu daně, slevy na dani nebo daňová zvýhodnění se uplatňují pouze ve výši 1/12. Pro výpočet základu daně se vychází z rozdílu mezi příjmy (výnosy) a výdaji (náklady). Po uplynutí zdaňovacího období podá poplatník daňové přiznání za celé zdaňovací období, kde si může uplatnit nezdanitelná část základu daně, položky odčitatelné od základu daně, slevy na dani a daňová zvýhodnění.

3.6.1.2 Daň z příjmů právnických osob

Poplatníky daně z příjmů právnických osob jsou osoby mající na území České republiky svoje sídlo nebo mající příjmy pouze ze zdrojů na území České republiky, a

²⁸ Zákon č. 586/1992 Sb., o daních z příjmů, ve znění pozdějších předpisů, § 35ab.

²⁹ Zákon č. 586/1992 Sb., o daních z příjmů, ve znění pozdějších předpisů, § 35.

³⁰ Zákon č. 586/1992 Sb., o daních z příjmů, ve znění pozdějších předpisů, § 38a.

které nejsou fyzické osoby. Mezi poplatníky dále patří organizační složky státu, podílové fondy a fondy obhospodařované penzijní společnostmi a transformovaný fond.³¹

Právníky osoby mohou být tři různá zdaňovací období, a to kalendářní rok, hospodářský rok a účetní období. Kalendářní rok je 12 po sobě jdoucích měsíců, jež začínají lednem. Hospodářský rok je 12 po sobě jdoucích měsíce, kdy první měsíc začíná jiným měsícem než je leden. Účetní období je delší než 12 měsíců, tato situace může nastat při přechodu z kalendářního roku na hospodářský nebo při ukončení činnosti podnikání.³²

„Předmětem daně jsou příjmy (výnosy) z veškeré činnosti a z nakládání s veškerým majetkem.“³³ Základ daně vychází z účetnictví.

Obrázek č. 3: Stanovení základu daně

+/-	Účetní výsledek hospodaření
	Účetní skupina 59
+	Položky zvyšující ZD (připočitatelné)
-	Položky snižující ZD (odčitatelné)
=	Základ daně před úpravou
-	Část ZD připadající na komplementáře
-	Výňatek příjmy podléhající zdanění v zahraničí
=	Upravený ZD
-	Odpočet daňové ztráty
-	Odpočet nákladů
=	Snižovaný ZD
-	Daňový odpočet u nepodnikajících subjektů
-	Hodnota darů
=	Výsledný ZD
X	Sazba daně
=	Daň

Zdroj: Přednáška Vybíhal, Václav. *Daňová soustava*. Znojmo 2010.

Mezi položky zvyšující základ daně (připočitatelné položky) patří daňově neuznatelné náklady a zdanitelné výnosy, které nebyly zúčtovány v účetnictví. Položky snižující základ daně (odčitatelné položky) jsou zdanitelné náklady, jež nebyly v účetnictví

³¹ Zákon č. 586/1992 Sb., o daních z příjmů, ve znění pozdějších předpisů, § 17.

³² ŠTOHL, Pavel. *Výklad a praktické příklady*. 1. vyd. Ilustrace Vladimír Jiránek. Znojmo: Soukromá vysoká škola ekonomická Znojmo, 2010, 147 s. ISBN 978-808-7314-012, str. 68.

³³ Business.center.cz: Zákon o dani z příjmů. [online]. [cit. 2013-01-06]. Dostupné z: <http://business.center.cz/business/pravo/zakony/dprij/cast2.aspx>

zaúčtovány a zaúčtované výnosy, které nejsou zahrnovány do základu daně. Daňovou ztrátu lze odečíst do 5 let, kdy byla ztráta vyměřena. Jako náklady lze od upraveného základu daně odečíst výdaje na výzkum a vývoj, a to až do 100 %.³⁴ Daňový odpočet u nepodnikajících subjektů činí 30 % základu daně, maximálně 1.000.000,- Kč, pokud budou získané prostředky použity ke krytí nákladů na činnost, kde příjmy nejsou předmětem daně, a to do 3 let, činí-li 30 % méně než 300.000,- Kč, lze odečíst částku 300.000,- Kč, maximálně do základu daně. U darů lze odečíst minimálně 2.000,- Kč, maximálně 5 % ze základu daně.³⁵

Sazba daně pro rok 2012 činí 19 %.³⁶

Z výsledné daně může právnická osoba dále odečíst slevy na dani, daň zaplacenou v zahraničí a přičítá se daň ze samostatného základu daně. Mezi slevy na dani patří již zmíněná sleva na zaměstnance se zdravotním postižením (18.000,- Kč a 60.000,- Kč), u právnických osob si je to dále polovina daně, pokud zaměstnávají nejméně 25 zaměstnanců, kdy podíl zaměstnanců se zdravotním postižením činí více než 50 % průměrného ročního přepočteného počtu zaměstnanců. Ten se vypočítá: hodiny celkem odpracované pracovníky děleno roční fond pracovní doby na 1 zaměstnance.³⁷

Zálohy se platí z poslední známé daňové povinnosti a jejich výše je stejná jako u fyzické osoby.

Poplatník podává daňové přiznání vždy do konce 3. měsíce následujícího po uplynutí zdaňovacího období (v případě auditu nebo využití služeb daňového poradce je to do 6 měsíců). V rámci insolvenčního řízení se podávají stejná daňová přiznání jako u fyzické osoby.

³⁴ ŠTOHL, Pavel. *výklad a praktické příklady*. 1. vyd. Ilustrace Vladimír Jiránek. Znojmo: Soukromá vysoká škola ekonomická Znojmo, 2010, 147 s. ISBN 978-808-7314-012, str. 70, str. 95.

³⁵ Přednáška Vybíhal, Václav. *Daňová soustava*. Znojmo 2010.

³⁶ Zákon č. 586/1992 Sb., o daních z příjmů, ve znění pozdějších předpisů, § 21.

³⁷ ŠTOHL, Pavel. *výklad a praktické příklady*. 1. vyd. Ilustrace Vladimír Jiránek. Znojmo: Soukromá vysoká škola ekonomická Znojmo, 2010, 147 s. ISBN 978-808-7314-012, str. 97.

3.6.2 Zákon č. 593/1992 Sb., o rezervách pro zjištění základu daně z příjmů

„Tento zákon upravuje pro účely zjištění základu daně z příjmů způsob tvorby a výši rezerv a opravných položek, které jsou výdajem (nákladem) vynaloženým na dosažení, zajištění a udržení příjmů u poplatníků dní z příjmů.“³⁸

Ke dni ukončení nebo přerušení podnikatelské činnosti, ke dni předcházejícímu dni účinnosti rozhodnutí o prohlášení konkurzu se musí zrušit rezervy i opravné položky. Během insolvenčního řízení nelze rezervy a opravné položky vytvářet.

Opravné položky k pohledávkám za dlužníky v insolvenčním řízení mohou vytvořit poplatníci daně z příjmů, kteří vedou účetnictví, až do výše rozvahové hodnoty nepromlčených pohledávek přihlášených u soudu od zahájení insolvenčního řízení do konce lhůty stanovené v rozhodnutí soudu o úpadku nebo do konce lhůty podle insolvenčního zákona, spojí-li soud s rozhodnutím o úpadku rozhodnutí o povolení oddlužení, a to v období, za které se podává daňové přiznání a v němž byly přihlášeny. Opravné položky se ruší v návaznosti na výsledky insolvenčního řízení nebo v případě, že pohledávku účinně popřel insolvenční správce nebo dlužník.³⁹

Má-li dlužník přihlášenou pohledávku do jiného insolvenčního řízení, nesmí na tuto pohledávku opravnou položku tvořit z důvodu zákazu tvorby opravných položek a rezerv během insolvenčního řízení.

3.6.3 Daň dědická, darovací a z převodu nemovitosti

Zákon o dani dědické, darovací a z převodu nemovitostí je upraven zákonem č. 357/1992 Sb., o dani dědické, dani darovací a dani z převodu nemovitostí.

Poplatníkem u daně dědické je dědic, u daně darovací je to nabyvatel a u daně z převodu nemovitostí je to prodávající, avšak v případě nezaplacení prodávajícím, je kupující ručitelem. Poplatníkem u daně z převodu nemovitostí je také nabyvatel, jde-li o nabytí nemovitosti v insolvenčním řízení po rozhodnutí o úpadku.⁴⁰

³⁸ MARKOVÁ, Hana. *Daňové zákony 2013*. 22. vyd. Praha: GRADA Publishing, a.s., 2013, 272 s. ISBN 978-80-247-4643-2, str. 87.

³⁹ MARKOVÁ, Hana. *Daňové zákony 2013*. 22. vyd. Praha: GRADA Publishing, a.s., 2013, 272 s. ISBN 978-80-247-4643-2, str. 90.

⁴⁰ Zákon č. 357/1992 Sb., o dani dědické, dani darovací a dani z převodu nemovitostí, ve znění pozdějších předpisů.

Předmětem daně je majetek nabytí dědictvím u daně dědické, bezúplatné nabytí majetku u daně darovací a úplatný převod vlastnictví k nemovitostem u daně z převodu nemovitostí.⁴¹

Základem daně u daně dědické je cena majetku snižená o dluhy zůstavitele, přiměřené náklady s pohřbem zůstavitele, odměnu a hotové výdaje notáře, u daně darovací je to cena majetku snižená o prokázané dluhy vázané k předmětu daně, clo a daň placená při dovozu, u daně z převodu nemovitostí cena zjištěná dle znaleckého posudku a to v případě, že cena sjednaná ve smlouvě je nižší než cena zjištěná, při prodeji nemovitostí z majetkové podstaty mimo dražbu je to cena dosažená prodejem nemovitostí.⁴²

Při výpočtu všech tří daní se vychází ze skupin daných na základě vztahu poplatník k zůstaviteli, dárce k obdarovanému a nabyvateli k převodci. Tyto skupiny jsou tři. Do první skupiny patří všichni příbuzní v řadě přímé a manželé, do druhé skupiny patří příbuzní v řadě pobočné (sourozenci, synovci, neteře, strýcové a tety) a manželé dětí (snachy a zeťové), děti manžela, rodiče manžela, manželé rodičů a osoby, které žily s nabyvatelem, dárce nebo zůstavitelem v jedné domácnosti alespoň jeden rok. V třetí skupině jsou pak všechny ostatní fyzické a právnické osoby.⁴³

Od daně dědické a darovací jsou osvobozeny movité věci osobní potřeby u fyzických osob a vklady na účtech u bank v první a druhé skupině vždy, ve třetí do částky 20.000,- Kč.⁴⁴

Sazba daně je pak odstupňována podle hodnoty majetku, všechny sazby nalezneme v zákoně v § 12. Uvedu zde pouze některé případy, např. u daně darovací a dědické u osoby patřící do 1. skupiny je sazba daně u základu daně do 1.000.000,- Kč 1 %, u osoby patřící do 2. skupiny je pak tato sazba u stejného základu daně už trojnásobná, činí tedy 3 %, u osoby patřící do 3. skupiny je to již 7 %. U daně z převodu nemovitostí je sazba daně pro všechny skupiny stejná, a to ve výši 4 % ze základu daně.⁴⁵

Daňové přiznání se podává do 30 dnů ode dne, kdy došlo k nabytí právní moci rozhodnutí, kterým bylo skončeno dědické řízení u daně dědické, došlo k bezúplatnému

⁴¹ Zákon č. 357/1992 Sb., o dani dědické, dani darovací a dani z převodu nemovitostí, ve znění pozdějších předpisů.

⁴² Zákon č. 357/1992 Sb., o dani dědické, dani darovací a dani z převodu nemovitostí, ve znění pozdějších předpisů.

⁴³ Zákon č. 357/1992 Sb., o dani dědické, dani darovací a dani z převodu nemovitostí, ve znění pozdějších předpisů, § 11.

⁴⁴ Zákon č. 357/1992 Sb., o dani dědické, dani darovací a dani z převodu nemovitostí, ve znění pozdějších předpisů, § 19.

⁴⁵ Zákon č. 357/1992 Sb., o dani dědické, dani darovací a dani z převodu nemovitostí, ve znění pozdějších předpisů, § 12.

převodu majetku u daně darovací, byl zapsán vklad do katastru nemovitostí u daně z převodu nemovitostí. K daňovému přiznání je nutno připojit ověřenou kopii smlouvy a znalecký posudek. Znalecký posudek se nevyžaduje při podání daňového přiznání k dani dědické, k dani darovací nebo z převodu nemovitosti, jde-li o převod nebo přechod k nemovitosti zcela osvobozen od daně, při podání daňového přiznání k dani z převodu nemovitosti, jde-li o prodej nemovitosti mimo dražbu v rámci insolvenčního řízení při zpeněžení majetkové podstaty v konkurzu nebo v oddlužení, není-li základem daně cena zjištěná.⁴⁶

3.6.4 Daň z nemovitosti

Daň z nemovitostí je upravena zákonem č. 338/1992 Sb., o dani z nemovitostí a tvoří ji daň z pozemků a daň ze staveb.

Obě daně se podávají na jednom daňovém přiznání. Daňové přiznání se podává do 31. 1. daného zdaňovacího období, a to podle stavu k 1. 1. daného roku. Takové přiznání má povinnost podat i dlužník během insolvenčního řízení. Daňové přiznání se nepodává, pokud v průběhu předchozího zdaňovacího období nedošlo ke změně skutečností rozhodných pro výpočet daně. Daň je splatná najednou nejpozději do 31. května zdaňovacího období, pokud nepřekročí částku 5.000,- Kč. Je-li daň vyšší než 5.000,- Kč, platí se ve dvou splátkách, a to nejpozději do 31. srpna a do 30. listopadu běžného zdaňovacího období u poplatníků daně provozujících zemědělskou výrobu a chov ryb, do 31. května a do 30. listopadu běžného zdaňovacího období u ostatních poplatníků daně. Není-li částka vyšší než 30,- Kč, daň se neplatí.⁴⁷

3.6.4.1 Daň z pozemků

Předmětem daně z pozemků jsou pozemky na území České republiky zapsané v katastru nemovitostí. Předmětem daně však nejsou lesní pozemky, kde se nacházejí ochranné lesy, vodní plochy, s výjimkou rybníků sloužících k intenzivnímu a průmyslovému chovu ryb a pozemky určené na ochranu státu. Od daně jsou osvobozeny pozemky ve vlastnictví státu, ve vlastnictví obce, pokud se na jejím katastrálním území

⁴⁶ Zákon č. 357/1992 Sb., o dani dědické, dani darovací a dani z převodu nemovitostí, ve znění pozdějších předpisů, § 21.

⁴⁷ Zákon č. 338/1992 Sb., o dani z nemovitostí, ve znění pozdějších předpisů.

nachází, pozemky spravované Pozemkovým fondem, pozemky, na nichž jsou zřízeny hřbitovy, pozemky veřejně přístupných parků, prostor a sportovišť, pozemky určené pro veřejnou dopravu, pozemky ve vlastnictví veřejných výzkumných institucí a další pozemky uvedené v § 4.⁴⁸

Poplatníkem je vlastník pozemku a u pronajatých pozemků je to nájemce, pokud jde o pozemky spravované Pozemkovým fondem České republiky.⁴⁹

Základem daně u pozemků orné půdy, chmelnic, vinic, zahrad, ovocných sadů a trvalých travních porostů je cena půdy zjištěná násobením skutečné výměry pozemku v m² průměrnou cenou půdy stanovenou ve vyhlášce Ministerstva zemědělství, u pozemků hospodářských lesů a rybníků s intenzivním a průmyslovým chovem ryb je to cena zjištěná k 1. lednu zdaňovacího období nebo součin skutečné výměry pozemku v m² a částky 3,80 Kč a u ostatních pozemků je to skutečná výměra pozemku v m² zjištěná k 1. lednu zdaňovacího období.⁵⁰

Sazba daně činí:

- pro ornou půdu, chmelnice, vinice, zahrady a ovocné sady 0,75 %,
- pro trvalé travní porosty, hospodářské lesy a rybníky s intenzivním a průmyslovým chovem ryb 0,25 %,
- pro zastavěné plochy a nádvoří 0,20 Kč za každý 1 m²,
- pro zpevněné plochy pozemků užívaných k podnikatelské činnosti pro zemědělskou prvovýrobu, lesní a vodní hospodářství 1,- Kč za každý 1 m²,
- pro zpevněné plochy pozemků užívaných k podnikatelské činnosti pro průmysl, stavebnictví, dopravu, energetiku, ostatní zemědělskou výrobu a ostatní podnikatelskou činnost 5,- Kč za každý 1 m²,
- pro stavební pozemky 2,00 Kč za každý 1 m² a
- pro ostatní plochy je to 0,20 Kč za každý 1 m².

U zpevněných ploch se sazba násobí koeficientem dle počtu osob v obci (např. u obce do 1.000 obyvatel je koeficient 1,0, u obce s obyvatel od 25.000 do 50.000 je koeficient 2,5, v Praze pak 4,5). Tento koeficient může obec ještě zvýšit o jednu kategorii nebo snížit o jednu až tři kategorie. V Praze lze koeficient zvýšit na hodnotu 5,0.⁵¹

⁴⁸ Zákon č. 338/1992 Sb., o dani z nemovitostí, ve znění pozdějších předpisů, § 2, § 4.

⁴⁹ Zákon č. 338/1992 Sb., o dani z nemovitostí, ve znění pozdějších předpisů, § 3.

⁵⁰ Zákon č. 338/1992 Sb., o dani z nemovitostí, ve znění pozdějších předpisů, § 5.

⁵¹ Zákon č. 338/1992 Sb., o dani z nemovitostí, ve znění pozdějších předpisů, § 6.

3.6.4.2 Daň ze staveb

Předmětem daně ze staveb jsou stavby na území České republiky, na které byl vydán kolaudační souhlas, jsou způsobilé k užívání na základě oznámení stavebnímu úřadu a nebytové prostory na společných částech stavby zapsaných v katastru nemovitostí. Předmětem naopak nejsou přehrady, stavby rozvodů energií, stavby sloužící veřejné dopravě, stavby na ochranu před povodněmi a stavby, jež upravují vodní tok. Od daně jsou osvobozeny stavby ve vlastnictví státu, stavby sloužící školám, muzeím, galeriím, stavby sloužící k zajištění hromadné osobní přepravy a další stavby uvedené v § 9.⁵²

Poplatníkem je vlastník stavby, bytu nebo samostatného nebytového prostoru.⁵³

Základem daně je výměru půdorysu nadzemní části stavby v m² podle stavu k 1. lednu zdaňovacího období, u bytu nebo ze samostatného nebytového prostoru je výměra podlahové plochy bytu nebo samostatného nebytového prostoru v m² vynásobená koeficientem 1,20.⁵⁴

Základní sazba daně činí:

- u obytných domů 2,- Kč za 1 m² zastavěné plochy,
- u příslušenství k obytným domům 1,- Kč za 1 m² z výměry přesahující 16 m²,
- u rekreačních staveb 6,- Kč za 1 m²
- u doplňkových staveb, s výjimkou garáží, 2,- Kč za 1 m²,
- u samostatně stojících garáží 8,- Kč za 1 m²,
- u bytů a samostatných nebytových prostor 2,- Kč za 1 m² a
- u ostatních staveb 6,- Kč za 1 m².

Používá-li se stavby pro podnikatelskou činnost v zemědělské prvovýrobě, v lesnictví nebo ve vodním hospodářství sazba daně činí 2,- Kč za 1 m² zastavěné plochy, v průmyslovém odvětví, ve stavebnictví, v dopravě, energetice a pro ostatní zemědělskou výrobu 10,- Kč za 1 m² a pro ostatní podnikatelskou činnost 10,- Kč za 1 m². Tyto základní sazby se zvyšují o 0,75 Kč za každé další nadzemní podlaží, jestliže nadzemní podlaží přesahuje dvě třetiny zastavěné plochy. Základní sazba daně se dále násobí koeficientem dle počtu osob v obci.⁵⁵

⁵² Zákon č. 338/1992 Sb., o dani z nemovitostí, ve znění pozdějších předpisů, § 7, § 9.

⁵³ Zákon č. 338/1992 Sb., o dani z nemovitostí, ve znění pozdějších předpisů, § 8.

⁵⁴ Zákon č. 338/1992 Sb., o dani z nemovitostí, ve znění pozdějších předpisů, § 10.

⁵⁵ Zákon č. 338/1992 Sb., o dani z nemovitostí, ve znění pozdějších předpisů, § 11.

3.6.5 Daň silniční

Daň silniční je upravena zákonem č. 16/1993 Sb., o dani silniční.

Předmětem daně jsou silniční motorová vozidla a přípojná vozidla registrovaná v České republice a používaná k podnikání nebo jiné samostatné výdělečné činnosti. Předmětem daně nejsou speciální pásové automobily, zemědělské a lesnické traktory a vozidla, která mají přidělenou zvláštní registrační značku. Od daně jsou osvobozena vozidla s méně než čtyřmi koly (v technickém průkazu mají zapsanu kategorii L), vozidla diplomatických misí, vozidla zabezpečující linkovou osobní vnitrostátní dopravu, a to v případě pokud pro tento účel ujedou více než 80 % kilometrů z celkového počtu kilometrů ujetých za zdaňovací období, vozidla provozovaná ozbrojenými silami, vozidla zametací.⁵⁶

Poplatníkem daně je provozovatel vozidla a zaměstnavatel, který vyplácí cestovní náhrady zaměstnanci za používání osobního automobilu.⁵⁷

Základem daně je u osobních automobilů zdvihový objem motoru v cm^3 , u návěsů součet největších povolených hmotností na nápravy v tunách a počet náprav a u ostatních vozidel největší povolená hmotnost v tunách a počet náprav.⁵⁸

Sazby daně jsou uvedeny v § 6 zákona o dani silniční. Zde jsou uvedeny pouze některé sazby: 1.800,- Kč ročně u osobních vozidel se zdvihovým objemem motoru v rozmezí od 800 cm^3 do 1.250 cm^3 , 3.000,- Kč ročně v rozmezí od 1.500 cm^3 do 2.000 cm^3 a 4.200,- Kč nad 3.000 cm^3 . Vyplácí-li zaměstnavatel svému zaměstnanci náhradu za použití osobního automobilu, činí sazba daně 25,- Kč za každý den použití vozidla. Sazba daně se může také snížit, a to např. až o 48 % po dobu 36 následujících kalendářních měsíců od data první registrace, o 40 % po dobu dalších 36 kalendářních měsíců a o 25 % po dobu dalších 36 kalendářních měsíců. To znamená, že u jednoho vozidla se sleva na dani silniční poskytuje 108 kalendářních měsíců. Změní-li se provozovatel vozidla sleva, lze uplatnit nejdříve v kalendářním měsíci, kdy byla změna zapsána v technickém průkazu.⁵⁹

„Poplatník platí zálohy na daň, které jsou splatné do 15. dubna, 15. července, 15. října a 15. prosince. Zálohy na daň se vypočtou ve výši 1/12 příslušné roční sazby daně za

⁵⁶ Zákon č. 16/1993 Sb., o dani silniční, ve znění pozdějších předpisů, § 2, § 3.

⁵⁷ Zákon č. 16/1993 Sb., o dani silniční, ve znění pozdějších předpisů, § 4.

⁵⁸ Zákon č. 16/1993 Sb., o dani silniční, ve znění pozdějších předpisů, § 5.

⁵⁹ Zákon č. 16/1993 Sb., o dani silniční, ve znění pozdějších předpisů, § 6.

každý kalendářní měsíc, ve kterém u vozidla trvala, vznikla nebo zanikla daňová povinnost v rozhodném období“⁶⁰

Daňová povinnost vzniká kalendářním měsícem, kdy bylo vozidlo zaregistrováno. Daňové přiznání podává poplatník i v průběhu své insolvence, a to do 31. 1. kalendářního roku následujícího po uplynutí zdaňovacího období. Daň je splatná ve lhůtě pro podání daňového přiznání.⁶¹

3.6.6 Ekologické daně

Mezi ekologické daně patří daň ze zemního plynu, pevných paliv jako je černé uhlí, hnědé uhlí a elektřiny.⁶²

Plátcem daně je dodavatel zemního plynu, pevných paliv a elektřiny, provozovatel distribuční soustavy zemního plynu a elektřiny a fyzické nebo právnické osoby, které použily zemní plyn, pevná paliva nebo elektřinu osvobozených od daně k účelům, na které se osvobození nevztahuje. Od daně je osvobozen zemní plyn pro určený pro výrobu tepla v domácnostech, k výrobě elektřiny, jako pohonná hmota pro plavby na vodách či používaný v metalurgických či mineralogických procesech. Pevná paliva jsou osvobozená od daně, použijí-li se k výrobě elektřiny, koksu, jako pohonná hmota nebo palivo pro plavbu na vodách, v chemických, metalurgických či mineralogických procesech nebo k technologickým účelům v podniku, ve kterém byla paliva vyrobena. Elektřina je osvobozena od daně, je-li ekologicky šetrná, vyrobená v dopravních prostředcích nebo ze zdaněných výrobků, které jsou předmětem daně ze zemního plynu, daně z pevných paliv nebo spotřební daně.⁶³

Sazby daně u zemního plynu v rozmezí od 30,60 Kč/MWh do 264,80 Kč/MWh v závislosti na druhu zemního plynu, u pevných paliv je to 8,50 Kč/GJ spalného tepla v původním vzorku a u elektřiny 28,30 Kč/MWh. Základem daně je množství plynu v MWh spalného tepla, množství pevných paliv spalného tepla a množství elektřiny v MWh.⁶⁴

⁶⁰ Business.center.cz: Zákon o dani silniční. [online]. [cit. 2013-01-06]. Dostupné z: <http://business.center.cz/business/pravo/zakony/silnicnidan/zakon.aspx>

⁶¹ Zákon č. 16/1993 Sb., o dani silniční, ve znění pozdějších předpisů, § 8, § 15.

⁶² Business.center.cz. [online]. [cit. 2012-12-22]. Dostupné z: <http://www.businessinfo.cz/cs/clanky/ekologicke-dane-3532.html#predmet>

⁶³ Business.center.cz. [online]. [cit. 2012-12-22]. Dostupné z: <http://www.businessinfo.cz/cs/clanky/ekologicke-dane-3532.html#predmet>

⁶⁴ Business.center.cz. [online]. [cit. 2012-12-22]. Dostupné z: <http://www.businessinfo.cz/cs/clanky/ekologicke-dane-3532.html#predmet>

Správu daně vykonávají celní orgány. „Zdaňovacím obdobím je kalendářní měsíc. Plátce daně má povinnost podat návrh na registraci k dani u celního úřadu nejpozději v den vzniku povinnosti daň přiznat a zaplatit. Plátcí jsou povinni předložit daňové přiznání a zaplatit daň do 25. dne po skončení zdaňovacího období, ve kterém tato povinnost vznikla.“⁶⁵

3.6.7 Spotřební daně

Zákon, který upravuje spotřební daně, je zákon č. 353/2003 Sb., o spotřebních daních.

Mezi spotřební daně patří daň z minerálních olejů, daň z lihu, daň z piva, daň z vína a meziproduktů a daň tabákových výrobků. V případě těchto daní správu nevykonávají finanční úřady, ale celní úřady a celní ředitelství.⁶⁶

Plátcem daně je právnická nebo fyzická osoba, která je provozovatelem daňového skladu, která musí přiznat a zaplatit daň při dovozu, která skladuje nebo dopravuje větší množství (tj. např. u minerálních olejů více než 40 kg, u piva 110 l, vína 90 l, z toho šumivých vín 60 l, cigaret 800 kusů, tabáku ke kouření 1 kg) vybraných výrobků. Tyto osoby se musí zaregistrovat u celního úřadu nejpozději do dne vzniku první povinnosti přiznat a zaplatit daň.⁶⁷

„Daň se vypočte jako součin základu daně a sazby daně stanovené pro příslušný vybraný výrobek.“⁶⁸ Sazby daně jsou vymezeny v zákoně pro každou daň zvlášť, zde je uvedeno jen pár sazeb: motorové benziny, ostatní benziny a letecké pohonné hmoty benzinového typu 12.840,- Kč/1.000 l, líh obsažený v ovocných destilátech z pěstitelského pálení v množství do 30 l etanolu pro jednoho pěstitele za jedno výrobní období 14.300,- Kč/hl etanolu, šumivá vína a meziprodukty 2.340,- Kč/hl, tichá vína 0,- Kč/hl, tabák ke kouření 1.400,- Kč/1 kg.⁶⁹

⁶⁵ Business.center.cz. [online]. [cit. 2012-12-22]. Dostupné z: <http://www.businessinfo.cz/cs/clanky/ekologicke-dane-3532.html#predmet>

⁶⁶ Zákon č. 353/2003 Sb., o spotřebních daních, ve znění pozdějších předpisů, § 1.

⁶⁷ Zákon č. 353/2003 Sb., o spotřebních daních, ve znění pozdějších předpisů, § 4.

⁶⁸ Business.center.cz. [online]. [cit. 2012-12-22]. Dostupné z: <http://business.center.cz/business/pravo/zakony/spotrebnidan/cast1.aspx>

⁶⁹ Business.center.cz. [online]. [cit. 2012-12-22]. Dostupné z: <http://business.center.cz/business/pravo/zakony/spotrebnidan/cast1.aspx>

Zdaňovacím obdobím je kalendářní měsíc. Daňové přiznání se podává do 25. dne po skončení zdaňovacího období. Daň je splatná do 40. dne po skončení zdaňovacího období, ve kterém vznikla povinnost daň přiznat a zaplatit.⁷⁰

3.6.8 Daň z přidané hodnoty

Daň z přidané hodnoty je upravena zákonem č. 235/2004 Sb., o dani z přidané hodnoty. Patří mezi nepřímé daně, to znamená, že je hrazena v částce za zboží nebo službu. Daň se vybírá na každém stupni zpracování, tj. z každé ekonomické činnosti. Ekonomická činnost je soustavná činnost obchodníků, osob poskytujících služby, výrobků, právníků, lékařů, účetních, auditorů, apod. Fyzické nebo právnické osoby, které ekonomickou činnost uskutečňují, jsou osoby povinné k dani, plátcem daně z přidané hodnoty se stávají registrací.

Registrace je povinná u osob povinných k dani, jestliže překročí zákonem stanovený obrat, vstoupí do sdružení, kde je alespoň jeden plátcem daně z přidané hodnoty, pořídí si zboží z jiného členského státu Evropské unie a jeho hodnota překročí za jeden rok částku 326.000,- Kč, pořídí z jiného členského státu nový dopravní prostředek nebo zboží, které je předmětem daně spotřební. Osoba povinná k dani se může zaregistrovat i dobrovolně. Obrat je souhrn úplat bez daně, včetně dotace k ceně, které osobě povinné k dani náleží za uskutečněná plnění. Výše obratu stanoveného pro zaregistrování k dani z přidané hodnoty je 1.000.000,- Kč za 12 po sobě jdoucích kalendářních měsíců.⁷¹

Registraci lze zrušit pouze v případě, kdy za uplynulých 12 po sobě jdoucích kalendářních měsíců nebyl překročen limit 1.000.000,- Kč a nebylo pořízeno za poslední 2 roky zboží z jiného členského státu Evropské unie za více než 326.000,- Kč.⁷²

Předmětem daně je dodání zboží, převod nemovitosti, poskytnutí služby za úplatu, pořízení zboží z jiného členského státu Evropské unie za úplatu, dovoz zboží s místem plnění v tuzemsku. Předmětem daně nejsou plnění s místem mimo tuzemsko, náhrada škody, finanční plnění a poskytnutí reklamního nebo propagačního předmětu bez úplaty (musí být označen logem nebo jménem firmy, pořizovací cena jednoho předmětu nesmí

⁷⁰ Zákon č. 353/2003 Sb., o spotřebních daních, ve znění pozdějších předpisů, § 17, § 18.

⁷¹ ŠTOHL, Pavel. *výklad a praktické příklady*. 1. vyd. Ilustrace Vladimír Jiránek. Znojmo: Soukromá vysoká škola ekonomická Znojmo, 2010, 147 s. ISBN 978-808-7314-012, str. 115 – 118.

⁷² Zákon č. 235/2004 Sb., o dani z přidané hodnoty, ve znění pozdějších předpisů, § 106.

být vyšší než 500,- Kč a nesmí jít o zboží, které je předmětem spotřební daně, s výjimkou tichého vína).⁷³

V zákoně jsou také vymezena plnění, ze kterých se daň neodvání, a to jsou plnění bez nároku na odpočet a plnění s nárokem na odpočet. Mezi plnění bez nároku na odpočet patří např. poštovní služby, rozhlasové a televizní poplatky, pojišťovací a finanční činnosti, výchova a vzdělávání, sociální pomoc, atd. Mezi plnění s nárokem na odpočet patří dodání a pořízení zboží do a z jiného členského státu, vývoz a dovoz zboží, přeprava osob, apod. Činnosti, které patří mezi plnění bez nároku na odpočet, najdeme v § 51 zákona o dani z přidané hodnoty, a plnění s nárokem na odpočet v § 63 zákona o dani z přidané hodnoty. Obě plnění se však musí uvést v daňovém přiznání, a to za zdaňovací období, kdy vznikla povinnost plnění přiznat. Povinnost přiznat tato uskutečněná plnění je ke dni jeho uskutečnění nebo ke dni přijetí platby, a to k tomu dni, který nastal dříve.⁷⁴

Na všechna zdanitelná plnění a plnění s nárokem na odpočet je plátcе povinen vystavit daňový doklad. Daňový doklad se vystavuje do 15 dnů od uskutečnění zdanitelného plnění nebo ode dne přijetí platby, a to podle toho, který den nastal dříve. Daňový doklad může být v praxi nejčastěji dvojitý, a to běžný daňový doklad nebo zjednodušený daňový doklad.

Náležitosti běžného daňového dokladu jsou:

- přesné označení prodávajícího a kupujícího, včetně jejich daňového identifikačního čísla,
- číslo daňového dokladu,
- datum vystavení dokladu,
- datum uskutečnění zdanitelného plnění nebo datum přijetí platby,
- rozsah a předmět plnění,
- cena za jednotku bez daně,
- základ daně,
- základní nebo snížená sazba daně a
- výše daně v korunách nebo v haléřích.

⁷³ BusinessInfo.cz: Oficiální portál pro podnikání a export. [online]. [cit. 2013-01-06]. Dostupné z: <http://www.businessinfo.cz/cs/clanky/dan-z-pridane-hodnoty-zakl-info-2007-3529.html#dph1>

⁷⁴ BusinessInfo.cz: Oficiální portál pro podnikání a export. [online]. [cit. 2013-01-06]. Dostupné z: <http://www.businessinfo.cz/cs/clanky/dan-z-pridane-hodnoty-zakl-info-2007-3529.html#dph1>

Zjednodušený daňový doklad obsahuje všechny náležitosti běžného daňového dokladu, kromě označení kupujícího, data vystavení dokladu, ceny za jednotku bez daně, základu daně, výše daně, navíc zde musí být cena celkem. Zjednodušený daňový doklad lze vystavit pouze při platbě v hotovosti a do 10.000,- Kč včetně daně.⁷⁵

Daň se vypočítá se základu daně a daňové sazbou. Daňovou sazbu máme dvojí, a to základní (21 %) a sníženou (15 %). Zboží podléhající snížené sazbě nalezneme v příloze č. 1 k zákonu o dani z přidané hodnoty a služby podléhající snížené sazbě jsou v příloze č. 2. Zboží a služby zde neuvedené patří do základní sazby. Způsob výpočtu daně máme dvojí, první vycházející z ceny bez daně je rozšířenější. Daň se vypočítá jednoduše vynásobením základu daně sazbou daně (např. 2.000,- Kč * 0,21 = 420,- Kč). Druhým způsobem je výpočet z ceny celkem, k tomu se používá tzv. koeficient. Ten lze vypočítat jako podíl sazby daně k sazbě daně plus 100. Koeficient pro základní sazbu tak činí 21 / 121, což je 0,1736 a pro sníženou sazbu je to 15 / 115 = 0,1304. Výpočet daně je pak následující základ daně krát koeficient (např. 2.000,- Kč * 0,1736 = 347,20 Kč).⁷⁶

Při výpočtu daně z přidané hodnoty mohou nastat dvě situace, daňová povinnost a nadměrný odpočet. Může nastat i třetí situace, a to že výsledek bude 0,-, toto je možné, pokud není v zdanitelném období daň na výstupu ani na vstupu nebo se tyto daně rovnají. Daňová povinnost vychází, pokud je daň na vstupu nižší než daň na výstupu, tzn., že přijatá plnění (přijaté faktury) jsou nižší než uskutečněná plnění (vystavené faktury). Nadměrný odpočet nastává, jestliže je daň na výstupu nižší než daň na vstupu, tato situace může nastat, pokud plátce nakupuje vstupy v základní sazbě a prodává ve snížené sazbě.

Zdaňovacím obdobím je kalendářní měsíc. Daňové přiznání se podává do 25. dne po skončení zdaňovacího období. V případě, kdy došlo v průběhu zdaňovacího období k rozhodnutí o úpadku, je povinnost podat daňové přiznání do 30 dnů od skončení zdaňovacího období. Nadměrný odpočet je povinen vrátit finanční úřad do 30 dnů od vyměření nadměrného odpočtu.

Od 1. 4. 2011 platí novela zákona o dani z přidané hodnoty. Ta hlavně upravuje problematiku DPH v rámci insolvenčního řízení. „Plátce DPH, kterému při uskutečnění zdanitelného plnění vůči jinému plátcovi vznikla povinnost přiznat a zaplatit daň a jehož pohledávka vznikla nejpozději 6 měsíců před rozhodnutím soudu o úpadku, a doposud

⁷⁵ ŠTOHL, Pavel. *výklad a praktické příklady*. 1. vyd. Ilustrace Vladimír Jiránek. Znojmo: Soukromá vysoká škola ekonomická Znojmo, 2010, 147 s. ISBN 978-808-7314-012, str. 130 – 133.

⁷⁶ ŠTOHL, Pavel. *výklad a praktické příklady*. 1. vyd. Ilustrace Vladimír Jiránek. Znojmo: Soukromá vysoká škola ekonomická Znojmo, 2010, 147 s. ISBN 978-808-7314-012, str. 135.

nezanikla, může provést opravu výše daně na výstupu. Takový plátce může provést opravu výše daně na výstupu z hodnoty zjištěné pohledávky, v případě, že:

- plátce, vůči kterému má věřitel tuto pohledávku, se nachází v insolvenčním řízení a insolvenční soud rozhodl o způsobu řešení dlužníkovy úpadku,
- věřitel přihlásil tuto svoji pohledávku nejpozději ve lhůtě stanovené soudem, tato pohledávka byla zjištěna a v insolvenčním řízení se k ní přihlíží,
- věřitel a dlužník nejsou osobami personálně a ekonomicky propojenými, nepodnikají na základě smlouvy o sdružení, nejsou osoby blízké,
- věřitel doručil dlužníkovi daňový doklad.

Opravu lze provést nejpozději do 3 let od konce zdaňovacího období, ve kterém se uskutečnilo původní zdanitelné plnění a pokud dlužník nepřestal být plátcem DPH. Pokud provede věřitel opravu výše daně, je dlužník povinen snížit svoji daň na vstupu u přijatého zdanitelného plnění o částku daně opravenou věřitelem, a to ve výši, v jaké uplatnil odpočet daně z přijatého zdanitelného plnění. Prakticky to znamená, že insolvenční správce musí ověřit, zda je doručení dokladu vystaven řádně, zejména, zda období, za které je nárokováno vrácení daně, je v souladu se zákonem. Musí doklad porovnat s přihláškou věřitele, ověřit, zda skutečně tyto nárokové doklady byly předmětem přihlášky. Následně insolvenční správce vypracuje za stejné období, ve kterém obdržel daňový doklad při provedení opravy výše daně u pohledávek za dlužníky v insolvenčním řízení, daňové priznání k DPH a sníží svoji daň na vstupu o částku daně opravenou věřitelem, a to ve výši, v jaké uplatnil odpočet z přijatého zdanitelného plnění.⁷⁷ Tato pohledávka finančního úřadu se v rámci insolvenčního řízení neuspokojuje. Daňový doklad při opravení opravy výše daně obsahuje označení věřitele a dlužníka, daňové identifikační číslo věřitele a dlužníka, evidenční číslo daňového dokladu, evidenční číslo původně vystaveného daňového dokladu, datum vystavení daňového dokladu

⁷⁷ HOROVÁ, Helena. Insolvenční poradna. *Konkursní noviny: noviny pro konkurs, vyrovnání, likvidaci a exekuce*. 2012, XIV, č. 12, s. 1-5. ISSN 1213-4023.

3.6.9 Zákon č. 280/2009 Sb., daňový řád

„Tento zákon upravuje postup správců daní, práva a povinnosti daňových subjektů a třetích osob, které jim vznikají při správě daně.“⁷⁸

Správce daně je orgán moci výkonné, vede daňová řízení, provádí vyhledávací činnost, kontroluje plnění povinností osob zúčastněných na správě daní, vyzývá ke splnění povinností a zabezpečuje placení daní. Daňový subjekt je osoba, kterou za daňový subjekt označuje zákon, jako i osoba, kterou zákon označuje jako poplatníka nebo plátce daně. Insolvenční správce má stejná práva a povinnosti jako daňový subjekt.⁷⁹

Během insolvenčního řízení neběží lhůta pro placení daně přihlášené do insolvenčního řízení. Daňové pohledávky vzniklé ode dne rozhodnutí o úpadku do ukončení insolvenčního řízení jsou pohledávkami za majetkovou podstatou. Vratitelný přeplatek vzniklý po prohlášení úpadku lze započíst jen vůči zapodstatovým pohledávkám. Po zahájení insolvenčního řízení lze zahájit i vést daňové řízení, kromě daňové exekuce, tu lze nařídit, ale nelze ji provést. Ukončením přezkumného jednání se zastavuje nalézací řízení k předúpadkovým pohledávkám a dosud nepravomocné rozhodnutí nabývá právní moci. Ode dne účinnosti rozhodnutí o úpadku nevzniká k daňové pohledávce úrok z prodlení.⁸⁰

3.7 Účetní souvislosti insolvenčního řízení

V průběhu insolvenčního řízení se dodržuje Český účetní standard pro podnikatele č. 021, který platí pro všechny podnikající osoby.

Po prohlášení insolvenčního řízení musí úpadce zpracovat mimořádnou účetní závěrku, a to do 30 dnů ke dni předcházejícímu dni, kdy nastaly účinky rozhodnutí o úpadku. Problémem však je, že v této době zůstává účetnictví v držení úpadce, ale odpovědnost přebírá insolvenční správce, který nemůže ovlivnit údaje v ní uvedené za období před insolvencí. Řešením je, že insolvenční správce připiše ke svému podpisu na daňovém přiznání, že se jedná o údaje – hodnoty, které vyčíslil úpadce a které jako správce nemohl ověřit.

⁷⁸ MARKOVÁ, Hana. *Daňové zákony 2013*. 22. vyd. Praha: GRADA Publishing, a.s., 2013, 272 s. ISBN 978-80-247-4643-2, str. 236.

⁷⁹ Zákon č. 280/2009 Sb., daňový řád, ve znění pozdějších předpisů.

⁸⁰ Zákon č. 280/2009 Sb., daňový řád, ve znění pozdějších předpisů.

„Mimořádná účetní závěrka se skládá z následujících činností:

- inventarizace majetku a závazků účetní jednotky (nutná součinnost s insolvenčním správcem),
- uzavření účetních knih
- sestavení mimořádné účetní závěrky (rozhava, výkaz zisku a ztráty, příloha).“⁸¹

Z této mimořádné účetní závěrky se vychází při zpracování daňového přiznání za dobu od počátku účetního období do prohlášení insolvenčního řízení.

Insolvenční správce musí důkladně a objektivně prověřit inventarizaci majetku a doplnit ji o vlastní zjištění. Jsou-li jeho zjištění rozdílná od účetnictví úpadce, má za povinnost zpracovat doplňující přílohu, ve které budou všechny rozdíly vysvětleny, a může být podkladem pro podání trestního oznámení, pokud je účetnictví úpadce zkresleno nebo není vedeno vůbec.

V majetku úpadce musí být zahrnuto veškerý jeho jmění, vyloučený majetek z konkurzní podstaty či popřené závazky se musí po prohlášení úpadku rozdělit na analytické účty daných majetkových účtů. Účty časového rozlišení ztrácejí po prohlášení insolvence svůj smysl, tudíž je nutné toto časové rozlišení zrušit a zůstatky převést na příslušné účty. V účetnictví mohou zůstat účty časového rozlišení pouze tam, kde to má smysl i po prohlášení insolvenčního řízení (např. pokračování v leasingu osobního automobilu).

Z mimořádné účetní závěrky vychází insolvenční správce při sestavování zahajovací rozvahy. Majetek, který v účetnictví není zachycen, avšak dle insolvenčního správce do majetkové podstaty náleží, se zaúčtuje na vrub příslušného majetkového účtu a ve prospěch účtu 411 – Základní kapitál.

Doklady obdržení v počátcích insolvenčního řízení mohou obsahovat období před a po prohlášení úpadku. Tyto doklady je nutno vrátit dodavateli o rozúčtování dokladu, pohledávku před prohlášením úpadku je nutno přihlásit přihláškou a část pohledávky po prohlášení úpadku je zapodstatovou pohledávkou. Mzdy jsou vždy pohledávkou zapodstatovou, tudíž zde rozdělení není nutné. U odvodů z mezd dochází k protichůdnosti našich právních norem. Dle zákona o nemocenském pojištění a zákona o zdravotních pojišťovnách je vyměřovacím základem jeden měsíc, avšak dle zákona č. 182/2006 Sb.,

⁸¹ BAŘINOVÁ, Dagmar. *Konkurzní řízení v praxi: z pohledu věřitele i úpadce*. 2. přeprac. vyd. Praha: Grada, 2006, 171 s. ISBN 80-247-0909-0, str. 98.

zákon o úpadku a způsobech jeho řešení (insolvenční zákon) je nutno tyto pohledávky rozdělit na před prohlášením a po prohlášení úpadku.

Po přezkumném jednání musí insolvenční správce toto přezkumné jednání promítnout do účetnictví. Zjištěné a přezkoumané přihlášené pohledávky se musí rovnat na příslušné syntetické účty. Je možné, že částky vykázané v účetnictví se neshodují s výsledkem přezkumné jednání, proto je nutné provést opravy. Tyto opravy se zaúčtují ve prospěch daného syntetického účtu a na vrub nedaňových nákladů.

Mimořádné účetní závěrky se také sestavují při předložení konečné zprávy na soud, při zrušení insolvenčního řízení. Při mimořádné účetní závěrce ke dni předložení konečné zprávy na soud musí být z dohadných účtů patrna odměna insolvenčního správce, hotové výdaje správce a další výdaje, které budou přezkoumány při projednávání konečné zprávy soudem.

4 Praktická část

V praktické části zpracuji dva příklady. První příklad bude zaměřený na konkurz a druhý na oddlužení. Oba dva příklady budou vycházet ze skutečných insolvenčních případů, jména a data budou pozměněna kvůli ochraně dat.

4.1 Konkurz

Společnost ABC, s.r.o., IČ 12485487, se sídlem Suchá 12, 517 21 Týniště nad Orlicí vznikla dne 8. 4. 2005. Jako předmět podnikání má v obchodním rejstříku zapsanou činnost stavební práce. Společnost ABC, s.r.o. v období od 8. 4. 2005 do 30. 6. 2010 zaměstnávala celkem 6 pracovníků, kteří byli řádně odhlášeni ke dni 30. 6. 2010. Od 1. 7. 2010 došlo k ukončení činnosti. Společnost ABC, s.r.o. je plátcem daně z přidané hodnoty.

4.1.1 Insolvenční hledisko

Společnost ABC, s.r.o. podala insolvenční návrh spojený s návrhem na prohlášení konkursu ke Krajskému soudu v Hradci Králové dne 29. 11. 2011. Návrh je uveden v příloze č. 1. V tento den byla vydána vyhláška, kterou bylo zahájeno insolvenční řízení. To bude vedeno pod číslem jednacím KSHK 42 INS 258/2011. Vyhláška je uvedena v příloze č. 2.

Dne 7. prosince 2011 vydal Krajský soud v Hradci Králové usnesení o povinnosti zaplatit dlužníkem zálohu na náklady insolvenčního řízení ve výši 45.000,- Kč. Účelem zálohy je zajistit, aby měl insolvenční správce finanční prostředky, které by pokryly odměnu a hotové výdaje insolvenčního správce, v případě, že nebude zpeněžen žádný majetek, a aby tyto výdaje nebyly hrazeny státem.

Dne 9. ledna 2012 bylo vydáno Krajským soudem v Hradci Králové usnesení, kde prohlásil na majetek dlužníka konkurz, jmenoval insolvenčního správce a vyzval věřitele, aby do 30 dnů ode dne zveřejnění usnesení přihlásili své pohledávky. Nařídil zde přezkumné jednání, které se bude konat dne 11. března 2012, v 14:00 hod. v sídle Krajského soudu v Hradci Králové v jednacím síni č. 17/přízemí. Soud usnesením uložil insolvenčnímu správci povinnost předložit do 4. března 2012 seznam přihlášených pohledávek. Usnesení je uvedeno v příloze č. 3.

Na základě usnesení o prohlášení konkurzu vyzval insolvenční správce dlužníka, aby odevzdal seznam majetku a závazků s uvedením jeho dlužníků, věřitelů a jejich adres, předal účetnictví i všechny potřebné doklady, odevzdal pokladnu, razítko společnosti, sdělil veškerá čísla účtů, doložil veškeré listiny k probíhajícím soudním sporům, odevzdal jmenovitý seznam zaměstnanců včetně uzavřených pracovních smluv, dohod, se sdělení dlužné nevyplacené mzdy, vyzval jej k podání daňových přiznání ke dni předcházejícímu den prohlášení konkurzu. Dále požádal o součinnost místně příslušný finanční úřad, okresní správu sociálního zabezpečení, zdravotní pojišťovny, živnostenský úřad, katastr nemovitostí, dopravní inspektorát, úřad práce a banky.

Tabulka č. 4: Žádosti insolvenčního správce o součinnost

Instituce	
Finanční úřad	<ul style="list-style-type: none"> – sdělení, k jakým daním je dlužník registrován – zaslání posledních podaných daňových přiznání – zřízení daňové informační schránky
Okresní správa sociálního zabezpečení	<ul style="list-style-type: none"> – údaje o aktivních zaměstnancích – stav závazků, včetně zajištění
Zdravotní pojišťovny	<ul style="list-style-type: none"> – údaje o aktivních zaměstnancích – stav závazků, včetně zajištění
Živnostenský úřad	<ul style="list-style-type: none"> – sdělení o živnostech aktivních i ukončených
Katastr nemovitostí	<p>místní úroveň</p> <ul style="list-style-type: none"> – informace o majetku, včetně požadavku na zaslání kopií všech listin 5 let zpátky <p>centrální úroveň</p> <ul style="list-style-type: none"> – informace o majetku
Dopravní inspektorát	<p>místní úroveň</p> <ul style="list-style-type: none"> – informace o vozidlech, včetně požadavku na zaslání kopií všech listin 5 let zpátky <p>centrální úroveň</p> <ul style="list-style-type: none"> – informace o vozidlech
Úřad práce	<ul style="list-style-type: none"> – informace o zaměstnancích, zda podali žádosti o proplacení neuhrazených mzdách – informace o pobírání dotací
Banky	<ul style="list-style-type: none"> – sdělení čísla účtu, zůstatku – při zůstatku – žádost o převod a zrušení čísla účtu nebo podpisového vzoru

Zdroj: vlastní zpracování

Věřitelé přihlásili do insolvenčního řízení v řádné lhůtě celkem 4 pohledávky.

Příhlášky byly doručeny Krajskému soudu v Hradci Králové. Po jejich vyzvednutí zpracoval insolvenční správce seznam přihlášených pohledávek. Seznam přihlášených pohledávek je zpracován v příloze č. 4.

Insolvenční správce také vyhotovil soupis majetkové podstaty a zprávu o hospodářské situaci dlužníka. Vše se bude projednávat na přezkumném jednání. Soupis majetkové podstaty a zpráva o hospodářské situaci dlužnice jsou zpracovány v příloze č. 5 a 6.

Dne 11. března 2012 se u Krajského soudu v Hradci Králové uskutečnilo přezkumné jednání, kterého se zúčastnil insolvenční správce, dlužník se omluvil, nikdo z věřitelů se nedostavil. V rámci přezkumného jednání bylo rozhodnuto o vydání zálohy složené na účet Krajského soudu v Hradci Králové insolvenčnímu správci. Tato záloha byla převedena na účet insolvenčního správce na základě usnesení o vydání zálohy dne 15. března 2012.

Z důvodu sepisu majetku do majetkové podstaty požádal insolvenční správce soud o povolení prodání majetku mimo dražbu. Soud prodej majetku povolil prostřednictvím usnesení, které vydal dne 27. března 2012, to je v příloze č. 7.

Majetek byl prodán Kupní smlouvou panu Milanu Novotnému, kterou podepsal insolvenční správce i kupující dne 19. března 2012. Kupní cena činila 42.000,- Kč + 20 % DPH, celkem tedy 50.400,- Kč a byla uhrazena 25. 3. 2012 na bankovní účet vyhrazený pro dlužníka. Kupní smlouva je uvedena v příloze č. 8.

Z důvodu prodání veškerého insolvenčním správcem zjištěného majetku se insolvenční správce rozhodl ukončit konkurz, a proto podal dne 9. 5. 2012 na soud konečnou zprávu, kde vyúčtoval svoji odměnu a veškeré hotové výdaje. Dne 1. 6. 2012 došlo na soudě k projednání insolvenčním správcem předložené konečné zprávy. Žádný z účastníků proti konečné zprávě nevznesl námitky, a proto soud vydal usnesení, kde tuto konečnou zprávu schválil. Konečná zpráva je uvedena v příloze č. 9 a usnesení o její schválení pod přílohou č. 10.

Soud pro ukončení konkurzu vydal dne 11. 7. 2012 usnesení, kde nařizuje insolvenčnímu správci uzavřít účetní knihy do 30 dní ode dne nabytí právní moci tohoto usnesení. Po splnění této povinnosti se konkurz ruší. Usnesení nabylo právní moci dne 26. 7. 2012. Usnesení je uvedeno v příloze č. 11.

Pro úplné ukončení insolvenčního řízení musel soud vydat ještě poslední usnesení, kde zprostil insolvenčního správce funkce. Toto usnesení je uvedeno v příloze č. 12.

4.1.2 Účetní hledisko

Ke dni předcházejícímu dni prohlášení konkurzu, tedy k 8. lednu 2012, zpracoval dlužník mimořádnou účetní závěrku, ze které pak vyšel při zpracování daňového přiznání. Z mimořádné účetní závěrky vyšly tyto zůstatky účtů:

Tabulka č. 5: Zůstatky na účtech k 8. lednu 2012

112100 – Materiál na skladě	1.000,00 Kč
211100 – Pokladna	1.324,00 Kč
221100 – Bankovní účet Česká spořitelna, a.s.	5.354,60 Kč
314100 – Záloha na náklady konkurzu	45.000,00 Kč
321100 – Dodavatelé	34.816,00 Kč
336100 – Okresní správa sociálního zabezpečení	20.454,00 Kč
343100 – Daň z přidané hodnoty	39.404,00 Kč
411100 – Základní kapitál	200.000,00 Kč
429100 – Neuhrazená ztráta z minulých let	- 1.033.979,76 Kč
461100 – Bankovní úvěry	793.183,00 Kč
568100 – Bankovní poplatky	1.200,00 Kč
662100 – Úroky z běžného účtu	1,36 Kč

Zdroj: vlastní zpracování

Z výše uvedených konečných zůstatků vyšla insolvenční správkyňe při sestavení zahajovací rozvahy:

Tabulka č. 6: Zahajovací rozvaha k 9. 1. 2012

Aktiva	Kč	Pasiva	Kč
112100	1.000,00 Kč	321100	34.816,00 Kč
211100	1.324,00 Kč	336100	20.454,00 Kč
221100	5.354,60 Kč	343100	39.404,00 Kč
314100	45.000,00 Kč	411100	200.000,00 Kč
		429100	- 1.033.979,76 Kč
		431100	- 1.198,64 Kč
		461100	793.183,00 Kč
Celkem	52.678,60 Kč	Celkem	52.678,60 Kč

Zdroj: vlastní zpracování

V období od prohlášení konkurzu po ukončení konkurzu nastaly tyto účetní operace:

Tabulka č. 7: Účetní operace v rámci konkurzu

Popis účetní operace	Datum operace	Kč	MD	Dal
Přijaté faktury				
Přijatá faktura od IS – cestovné 20 % DPH	30. 4. 2012	2.218,40 Kč 443,68 Kč	512100 343020	321200 321200
Přijatá faktura od účetní firmy – vedení účetnictví za měsíce leden až duben 2012	30. 4. 2012	4.000,00 Kč	518200	321200
Přijatá faktura od účetní firmy - zpracování daňových přiznání ke dni předání konečné zprávy na soud	31. 5. 2012	1.500,00 Kč	518200	321200
Přijatá faktura od IS – odměna IS 20 % DPH	31. 5. 2012	45.000,00 Kč 9.000,00 Kč	518300 343020	321200 321200
Přijatá faktura od účetní firmy – vedení účetnictví za měsíce květen až červenec 2012	11. 7. 2012	3.000,00 Kč	518200	321200
Přijatá faktura od účetní firmy - zpracování daňových přiznání ke dni zrušení konkurzu	11. 7. 2012	1.500,00 Kč	518200	321200
Vydané faktury				
Prodej majetku dle Kupní smlouvy ze dne 19. 3. 2012 - 20 % DPH	19. 3. 2012	42.000,00 Kč 8.400,00 Kč	311100 311100	641100 343020
Pokladna				
Poštovné dle podacích archů, poštovní známky	30. 4. 2012	1.324,00 Kč	518100	211100
Banka – Česká spořitelna, a.s.				
Zrušení účtu	10. 1. 2012	5.354,60 Kč	261100	221100
Banka – Citibank Europe plc				
Příjem ze zrušeného účtu u České spořitelny, a.s.	10. 1. 2012	5.354,60 Kč	221200	261100
Příjem z Krajského soudu – záloha na náklady konkurzu	15. 3. 2012	45.000,00 Kč	221200	324100
Úhrada vydané faktury na prodej majetku	20. 3. 2012	50.400,00 Kč	221200	311100
Platba daně z přidané hodnoty	20. 4. 2012	8.400,00 Kč	343020	221200
Úhrada přijaté faktury na cestovné	10. 5. 2012	2.662,08 Kč	321200	221200
Úhrada přijaté faktury na vedení účetnictví za měsíce leden až duben 2012	10. 5. 2012	4.000,00 Kč	321200	221200
Úhrada přijaté faktury na zpracování daňových přiznání ke dni předání konečné zprávy na soud	10. 6. 2012	1.500,00 Kč	321200	221200
Úhrada přijaté faktury od IS za jeho odměnu	10. 6. 2012	54.000,00 Kč	321200	221200
Úhrada přijaté faktury na vedení účetnictví za měsíce leden až duben 2012	11. 7. 2012	3.000,00 Kč	321200	221200
Úhrada přijaté faktury na zpracování daňových přiznání ke dni předání konečné zprávy na soud	11. 7. 2012	1.500,00 Kč	321200	221200
Vratka daně z přidané hodnoty	11. 7. 2012	9.444,- Kč	221200	343020
Vrácení nevyčerpané zálohy	26. 7. 2012	35.136,52 Kč	324100	221200
Interní doklady				
Výsledek přezkumného jednání	11. 3. 2012	5.373,40 Kč 228.837,89 Kč	524999 548999	336100 461100
Prodaný materiál	20. 3. 2012	1.000,00 Kč	542100	112100
Převod hospodářského výsledku	9. 5. 2012	- 1.198,64 Kč	431100	429100
Zaokrouhlení	26. 7. 2012	- 0,32 Kč	548100	343020
Převod hospodářského výsledku	26. 7. 2012	- 200.753,69	431100	429100

Zdroj: vlastní zpracování

Ke dni předložení konečné zprávy na soud, tj. ke dni 9. 5. 2012 zpracovala insolvenční správkyň mimořádnou účetní závěrku, z té vyšla při vyhotovení daňového přiznání. Mimořádná účetní závěrka se skládá z rozvahy a výsledovky, vše k 9. 5. 2012.

Tabulka č. 8: Rozvaha za období od 9. 1. 2012 do 9. 5. 2012

Číslo účtu	Název účtu	Počáteční stav v Kč	Obraty za období MD v Kč	Obraty za období D v Kč	Konečný stav v Kč
Aktiva					
112100	Materiál na skladě	1.000,00	0,00	1.000,00	0,00
211100	Pokladna	1.324,00	0,00	1.324,00	0,00
221100	Bankovní účet – Česká spořitelna, a.s.	5.354,60	0,00	5.354,60	0,00
221200	Bankovní účet – Citibank Europe plc	0,00	100.754,60	8.400,00	92.354,60
261100	Peníze na cestě	0,00	5.354,60	5.354,60	0,00
311100	Odběratelé po prohlášení konkurzu	0,00	50.400,00	50.400,00	0,00
314100	Záloha na náklady konkurzu	45.000,00	0,00	0,00	45.000,00
Aktiva celkem		52.678,60	156.509,20	71.833,20	137.354,60
Pasiva					
321100	Dodavatelé	34.816,00	0,00	0,00	34.816,00
321200	Dodavatelé po prohlášení konkurzu	0,00	0,00	6.662,08	6.662,08
324100	Záloha na náklady konkurzu	0,00	0,00	45.000,00	45.000,00
336100	Okresní správa sociálního zabezpečení	20.454,00	0,00	5.373,40	25.827,40
343020	Daň z přidané hodnoty 20 %	0,00	8.843,68	8.400,00	- 443,68
343100	Daň z přidané hodnoty	39.404,00	0,00	0,00	39.404,00
411100	Základní kapitál	200.000,00	0,00	0,00	200.000,00
429100	Neuhrazená ztráta z minulých let	- 1.033.979,76	0,00	- 1.198,64	- 1.035.178,40
431100	Výsledek hospodaření v běžném roce	- 1.198,64	- 1.198,64	0,00	0,00
461100	Bankovní úvěry	793.183,00	0,00	228.837,89	1.022.020,89
Pasiva celkem		52.678,60	7.645,04	293.074,73	338.108,29
Hospodářský výsledek za období					- 200.753,69
Hospodářský výsledek celkem					- 201.952,33

Zdroj: vlastní zpracování

Tabulka č. 9: Výsledovka za období od 9. 1. 2012 do 9. 5. 2012

Číslo účtu	Název účtu	Počáteční stav v Kč	Obraty za období MD v Kč	Obraty za období D v Kč	Konečný stav v Kč
Náklady					
512100	Cestovné	0,00	2.218,40	0,00	2.218,40
518100	Poštovné	0,00	1.324,00	0,00	1.324,00
518200	Vedení účetnictví	0,00	4.000,00	0,00	4.000,00
524999	Sociální pojištění – nedaňové	0,00	5.373,40	0,00	5.373,40
542100	Prodaný materiál	0,00	1.000,00	0,00	1.000,00
548999	Ostatní provozní náklady – nedaňové	0,00	228.837,89	0,00	228.837,89
568100	Bankovní poplatky	1.200,00	0,00	0,00	1.200,00
Náklady celkem		1.200,00	242.753,69	0,00	243.953,69
Výnosy					
641100	Tržby z prodeje materiálu	0,00	0,00	42.000,00	42.000,00
662100	Úroky z běžného účtu	1,36	0,00	0,00	1,36
Výnosy celkem		1,36	0,00	42.000,00	42.001,36
Hospodářský výsledek za období					- 200.753,69
Hospodářský výsledek celkem					- 201.952,33

Zdroj: vlastní zpracování

Ke dni ukončení konkurzu, tj. ke dni 26. 7. 2012 zpracovala insolvenční správkyň mimořádnou účetní závěrku, z té vyšla při vyhotovení daňového přiznání. Mimořádná účetní závěrka se skládá z rozvahy a výsledovky, vše k 26. 7. 2012.

Tabulka č. 10: Rozvaha za období od 10. 5. 2012 do 26. 7. 2012

Číslo účtu	Název účtu	Počáteční stav v Kč	Obraty za období MD v Kč	Obraty za období D v Kč	Konečný stav v Kč
Aktiva					
112100	Materiál na skladě	0,00	0,00	0,00	0,00
211100	Pokladna	0,00	0,00	0,00	0,00
221100	Bankovní účet – Česká spořitelna, a.s.	0,00	0,00	0,00	0,00
221200	Bankovní účet – Citibank Europe plc	92.354,60	0,00	92.354,60	0,00
261100	Peníze na cestě	0,00	0,00	0,00	0,00
311100	Odběratelé po prohlášení konkurzu	0,00	0,00	0,00	0,00
314100	Záloha na náklady konkurzu	45.000,00	0,00	0,00	45.000,00
Aktiva celkem		137.354,60	165.953,20	173.631,80	45.000,00

Pasiva					
321100	Dodavatelé	34.816,00	0,00	0,00	34.816,00
321200	Dodavatelé po prohlášení konkurzu	6.662,08	66.662,08	60.000,00	0,00
324100	Záloha na náklady konkurzu	45.000,00	35.136,52	0,00	9.863,48
336100	Okresní správa sociálního zabezpečení	25.827,40	0,00	0,00	25.827,40
343020	Daň z přidané hodnoty 20 %	- 443,68	9.000,00	9.443,68	0,00
343100	Daň z přidané hodnoty	39.404,00	0,00	0,00	39.404,00
411100	Základní kapitál	200.000,00	0,00	0,00	200.000,00
429100	Neuhrazená ztráta z minulých let	- 1.035.178,40	0,00	- 200.753,69	- 1.235.932,09
431100	Výsledek hospodaření v běžném roce	- 200.753,69	- 200.753,69	0,00	0,00
461100	Bankovní úvěry	1.022.020,89	0,00	0,00	1.022.020,89
Pasiva celkem		137.354,60	- 89.955,09	- 131.310,01	95.999,68
Hospodářský výsledek za období					- 50.999,68
Hospodářský výsledek celkem					- 252.952,01

Zdroj: vlastní zpracování

Tabulka č. 11: Výsledovka za období od 10. 5. 2012 do 26. 7. 2012

Číslo účtu	Název účtu	Počáteční stav v Kč	Obraty za období MD v Kč	Obraty za období D v Kč	Konečný stav v Kč
Náklady					
512100	Cestovné	2.218,40	0,00	0,00	2.218,40
518100	Poštovné	1.324,00	0,00	0,00	1.324,00
518200	Vedení účetnictví	4.000,00	6.000,00	0,00	10.000,00
518300	Odměna insolvenčního správce	0,00	45.000,00	0,00	45.000,00
524999	Sociální pojištění – nedaňové	5.373,40	0,00	0,00	5.373,40
542100	Prodaný materiál	1.000,00	0,00	0,00	1.000,00
548100	Zaokrouhlení	0,00	- 0,32	0,00	- 0,32
548999	Ostatní provozní náklady – nedaňové	228.837,89	0,00	0,00	228.837,89
568100	Bankovní poplatky	1.200,00	0,00	0,00	1.200,00
Náklady celkem		243.953,69	50.999,68	0,00	294.953,37
Výnosy					
641100	Tržby z prodeje materiálu	42.000,00	0,00	0,00	42.000,00
662100	Úroky z běžného účtu	1,36	0,00	0,00	1,36
Výnosy celkem		42.001,36	0,00	0,00	42.001,36
Hospodářský výsledek za období					- 50.999,68
Hospodářský výsledek celkem					- 252.952,01

Zdroj: vlastní zpracování

4.1.3 Daňové hledisko

Ke dni předcházejícímu dni prohlášení konkurzu, tedy k 8. lednu 2012, zpracoval dlužník mimořádnou účetní závěrku, ze které pak vyšel při zpracování daňového přiznání.

Obrázek č. 4: Přiznání k dani z příjmů právnických osob od 1. 1. 2012 do 8. 1. 2012 -
záhlaví

Finančnímu úřadu pro / Specializovanému finančnímu úřadu
 Královéhradecký kraj
 Územnímu pracovišti v, ve, pro
 Kostelci nad Orlicí
 01 Daňové identifikační číslo
 CZ12485487
 02 Identifikační číslo
 12485487
 03 Daňové přiznání¹⁾
 řádné dodatečné¹⁾⁾ opravné
 Důvody pro podání dodatečného
 daňového přiznání zjištěny dne
 04 Kód rozlišení typu přiznání 1 P
 Zdaňovací období podle § 17a písm. a) zákona

Počet podílových fondů,
 jejichž majetek je obhospodařován
 Počet příloh II. oddílu
 Počet zvláštních příloh²⁾
 Počet samostatných příloh³⁾

PŘIZNÁNÍ
 k dani z příjmů právnických osob
 podle zákona č. 586/1992 Sb., o daních z příjmů, ve znění pozdějších předpisů (dále jen „zákon“)
 za zdaňovací období nebo za období, za které se podává daňové přiznání
 od 01012012 do 08012012

Zdroj: vlastní zpracování

Výsledek hospodaření byl k 8. 1. 2012 ztráta 1.199,- Kč (II. oddíl – daň z příjmů právnických osob, řádek 10), výsledná daňová povinnost 0,- Kč (V. oddíl – placení daně, řádek 4). K daňovému přiznání byly přiloženy také přílohy (Výkaz zisku a ztráty, druhové členění ve zjednodušeném rozsahu, Rozvaha ve zjednodušeném rozsahu a Příloha k účetní závěrce), vše bylo odevzdáno na finanční úřad dne 31. 1. 2012.

Po prohlášení konkurzu se stává dlužník měsíčním plátcem daně z přidané hodnoty.

Tabulka č. 12: Daň z přidané hodnoty v průběhu konkurzu

Období	Zdanitelná plnění		Nárok na odpočet		Výpočet daňové povinnosti	
	Základ daně	Daň na výstupu	Základ daně	Daň na vstupu	Vlastní daňová povinnost	Nadměrný odpočet
9. 1. 2012 – 31. 1. 2012	0,00 Kč	0,00 Kč	0,00 Kč	0,00 Kč	0,00 Kč	0,00 Kč
únor 2012	0,00 Kč	0,00 Kč	0,00 Kč	0,00 Kč	0,00 Kč	0,00 Kč
březen 2012	42.000,- Kč	8.400,- Kč	0,00 Kč	0,00 Kč	8.400,- Kč	0,00 Kč
duben 2012	0,00 Kč	0,00 Kč	2.218,- Kč	444,- Kč	0,00 Kč	444,- Kč
květen 2012	0,00 Kč	0,00 Kč	45.000,- Kč	9.000,- Kč	0,00 Kč	9.000,- Kč

Zdroj: vlastní zpracování

Z důvodu brzkého ukončení konkurzu požádal dne 25. května 2012 insolvenční správce o zrušení registrace k dani z přidané hodnoty, a to na předepsaném formuláři. Této žádosti finanční úřad vyhověl a registraci k dani z přidané hodnoty zrušil k 31. 5. 2012.

Z důvodu předložení konečné zprávy na soud sestavil insolvenční správce mimořádnou účetní závěrku ke dni 9. 5. 2012, z té potom vyšel při podání daňového přiznání k dani z příjmů právnických osob.

Obrázek č. 5: Přiznání k dani z příjmů právnických osob od 9. 1. 2012 do 9. 5. 2012 -
záhlaví

Než začnete vyplívat tiskopis, přečtěte si, prosím, pokyny.

Finančnímu úřadu pro / Specializovanému finančnímu úřadu
Královéhradecký kraj

Územnímu pracovišti v, ve, pro
Dobrušce

01 Daňové identifikační číslo
C Z 1 2 4 8 5 4 8 7

02 Identifikační číslo
1 2 4 8 5 4 8 7

03 Daňové přiznání*)
 řádné dodatečné opravné

Důvody pro podání dodatečného daňového přiznání zjištěny dne

04 Kód rozlišení typu přiznání 1 T

Zdaňovací období podle § 17a písm. a) zákona

Počet podílových fondů, jejichž majetek je obhospodařován

Počet příloh II. oddílu

Počet zvláštních příloh*)

Počet samostatných příloh*)

PŘIZNÁNÍ
k dani z příjmů právnických osob
podle zákona č. 586/1992 Sb., o daních z příjmů, ve znění pozdějších předpisů (dále jen „zákon“)
za zdaňovací období nebo za období, za které se podává daňové přiznání
od 0 9 0 1 2 0 1 2 do 0 9 0 5 2 0 1 2

Zdroj: vlastní zpracování

Výsledek hospodaření byl k 9. 5. 2012 ztráta 200.754 Kč (II. oddíl – daň z příjmů právnických osob, řádek 10), nedaňové výdaje činily 234.211,- Kč (Příloha č. 1 II. oddílu, A, řádek 1 = II. oddíl – daň z příjmů právnických osob, řádek 40), odečet daňové ztráty minulých let 33.457,- Kč (II. oddíl – daň z příjmů právnických osob, řádek 230), výsledná daňová povinnost 0,- Kč (V. oddíl – placení daně, řádek 4). K daňovému přiznání byly přiloženy také přílohy (Výkaz zisku a ztráty, druhové členění ve zjednodušeném rozsahu, Rozvaha ve zjednodušeném rozsahu a Příloha k účetní závěrce), vše bylo odevzdáno na finanční úřad dne 31. 5. 2012.

Poslední daňové přiznání k dani z příjmů právnických osob zpracoval insolvenční správce ke dni zrušení konkurzu, tedy k 26. 7. 2012.

Obrázek č. 6: Přiznání k dani z příjmů právnických osob od 10. 5. 2012 do 26. 7. 2012 -
záhlaví

Než začnete vyplňovat tiskopis, přečtěte si, prosím, pokyny.

Finančnímu úřadu pro / Specializovanému finančnímu úřadu
Královéhradecký kraj

Územnímu pracovišti v, ve, pro
Dobrušce

01 Daňové identifikační číslo
C Z 1 2 4 8 5 4 8 7

02 Identifikační číslo
1 2 4 8 5 4 8 7

03 Daňové přiznání¹⁾
řádné ~~dodatečné~~ ¹⁰⁾ ~~opravné~~

Důvody pro podání dodatečného daňového přiznání zjištěny dne

04 Kód rozlišení typu přiznání 1 U

Zdaňovací období podle § 17a písm. a) zákona

Počet podílových fondů, jejichž majetek je obhospodařován

Počet příloh II. oddílu

Počet zvláštních příloh⁶⁾

Počet samostatných příloh⁶⁾

PŘIZNÁNÍ
k dani z příjmů právnických osob
podle zákona č. 586/1992 Sb., o daních z příjmů, ve znění pozdějších předpisů (dále jen „zákon“)
za zdaňovací období nebo za období, za které se podává daňové přiznání
od 1 0 0 5 2 0 1 2 do 2 6 0 7 2 0 1 2

Zdroj: vlastní zpracování

Výsledek hospodaření byl k 9. 5. 2012 ztráta 51.000 Kč (II. oddíl – daň z příjmů právnických osob, řádek 10), výsledná daňová povinnost 0,- Kč (V. oddíl – placení daně, řádek 4). K daňovému přiznání byly přiloženy také přílohy (Výkaz zisku a ztráty, druhové členění ve zjednodušeném rozsahu, Rozvaha ve zjednodušeném rozsahu a Příloha k účetní závěrce), vše bylo odevzdáno na finanční úřad dne 31. 7. 2012.

4.2 Oddlužení

Oddlužení zpracováváme v programu Insolvenční správce od společnosti Insolvence 2008, a.s., ze kterého budou vygenerovány některé tiskopisy. Zde uvádím příklad na oddlužení, které bude plněno pomocí splátkového kalendáře a také zpeněžením majetkové podstaty.

Dlužník Jana Nováková, RČ 785730/2554, bytem Dvorská 575, 517 21 Týniště nad Orlicí podala svůj návrh na povolení oddlužení ke Krajskému soudu v Hradci Králové. Tento návrh byl Krajskému soudu doručen poštou dne 17. 12. 2010. Tímto dnem bylo zahájeno insolvenční řízení, a to na základě vyhlášky, kterou soud vyvěsil v insolvenčním rejstříku dne 17. 12. 2010. Insolvenční řízení bylo vedeno pod spisovou značkou KSHK 40

INS 190/2010. Návrh na povolení oddlužení je uveden v příloze číslo 13 a vyhláška v příloze č. 14.

Dne 7. 1. 2011 vydal Krajský soud v Hradci Králové usnesení, kde povolil oddlužení, jmenoval insolvenčního správce a vyzval věřitele, aby do 30 dnů ode dne zveřejnění usnesení přihlásil své pohledávky. Je zde nařízeno přezkumné jednání, které se bude konat dne 18. února 2011, v 10:00 hod. v sídle Krajského soudu v Hradci Králové v jednacím sále č. 20/přízemí. Soud usnesením ukládá insolvenční správce povinnost předložit do 12. února 2011 seznam přihlášených pohledávek. Usnesení je uvedeno v příloze č. 15.

Na základě usnesení o prohlášení oddlužení vyzval insolvenční správce dlužníka, aby se dostavil do kanceláře insolvenčního správce k poskytnutí informací jeho životní situaci. Dále požádal o součinnost katastr nemovitostí a dopravní inspektorát.

Tabulka č. 13: Žádosti insolvenčního správce o součinnost

Instituce	
Katastr nemovitostí	místní úroveň – informace o majetku, včetně požadavku na zaslání kopií všech listin 5 let zpátky centrální úroveň – informace o majetku
Dopravní inspektorát	místní úroveň – informace o vozidlech, včetně požadavku na zaslání kopií všech listin 5 let zpátky centrální úroveň – informace o vozidlech

Zdroj: vlastní zpracování

Věřitelé přihlásili do insolvenčního řízení v řádné lhůtě celkem 6 pohledávek.

Přihlášky byly doručeny Krajskému soudu v Hradci Králové. Po jejich vyzvednutí zpracovala insolvenční správce seznam přihlášených pohledávek. Seznam přihlášených pohledávek je zpracován v příloze č. 16.

Z důvodu zjištění nemovitého zajištěného majetku, kde právo zajištění uplatnila Hypoteční banka, a.s., zadala insolvenční správce znalecký posudek na ocenění majetku soudnímu znalci panu Jiřímu Melichovi, který zpracoval znalecký posudek a nemovitost ocenil na 470 000,- Kč. Poté vyhotovila insolvenční správce ke dni 15. 2. 2011 soupis majetkové podstaty a zprávu o hospodářské situaci dlužníka. Vše se bude projednávat na

přezkumném jednání. Soupis majetkové podstaty a zpráva o hospodářské situaci dlužníka jsou zpracovány v příloze č. 17 a 18.

Dne 23. 2. 2011 se u Krajského soudu v Hradci Králové uskutečnilo přezkumné jednání, kterého se zúčastnila insolvenční správkyň, dlužník a z věřitelů nikdo.

Po přezkumném jednání vydal soud dne 25. července 2011 usnesení, kde bylo schváleno oddlužení formou splátkového kalendáře. Bylo zde stanoveno výživné pro nezletilého syna. Dále byl také sjednán poměr, na základě kterého bude zabavitelná částka zasílána každý měsíc prostřednictvím insolvenční správkyň na účty sdělené věřiteli. První splátka věřitelům bude uhrazena k 25. 8. 2011. Usnesení o splátkovém kalendáři je uvedeno v příloze č. 19.

Přehled plateb ukazují následující tabulky.

Tabulka č. 14: Přehled plateb pro jednotlivé věřitele období srpen – říjen 2011

Přijato na účet	10 984,00 Kč	13 227,00 Kč	17 206,00 Kč
Datum	12. 8. 2011	14. 9. 2011	13. 10. 2011
Odměna insolvenčního správce včetně DPH	1 800,00 Kč	900,00 Kč	900,00 Kč
Náklady insolvenčního řízení včetně DPH	360,00 Kč	180,00 Kč	180,00 Kč
Určeno věřitelům	8 824,00 Kč	12 147,00 Kč	16 126,00 Kč
Výživné	2 150,00 Kč	2 150,00 Kč	2 150,00 Kč
K rozdělení	6 674,00 Kč	9 997,00 Kč	13 976,00 Kč
Věřitel			
GE Money Bank, a.s.	84,05 Kč	125,90 Kč	176,01 Kč
PROFI CREDIT Czech, a.s.	2 317,01 Kč	3 470,66 Kč	4 852,05 Kč
ČEZ Prodej, s.r.o.	122,93 Kč	184,13 Kč	257,42 Kč
Profidebt, s.r.o.	3 770,58 Kč	5 647,96 Kč	7 895,95 Kč
JUDr. Ondřej Mareš LL.M.	379,43 Kč	568,35 Kč	794,57 Kč
Hypoteční banka, a.s.	0,00 Kč	0,00 Kč	0,00 Kč
Celkem	6 674,00 Kč	9 997,00 Kč	13 976,00 Kč
Zaplaceno	24. 8. 2011	26. 9. 2011	26. 10. 2011

Zdroj: vlastní zpracování

Tabulka č. 15: Zůstatek neuhrazených přihlášených pohledávek po splátkách za období
srpen – říjen 2011

Věřitel	Věřitel přihlásil	Věřitel obdržel		Věřitel ještě obdrží
		v Kč	v %	
Výživné		6 450,00 Kč		
Hypoteční banka, a.s.	324 765,47 Kč	0,00 Kč	0,0000 %	324 765,47 Kč
GE Money Bank, a.s.	1 727,82 Kč	385,96 Kč	22,3380 %	1 341,86 Kč
PROFI CREDIT Czech, a.s.	47 631,00 Kč	10 639,72 Kč	22,3378 %	36 991,28 Kč
ČEZ Prodej, s.r.o.	2 527,00 Kč	564,48 Kč	22,3380 %	1 962,52 Kč
Profidebt, s.r.o.	77 511,97 Kč	17 314,49 Kč	22,3378 %	60 197,48 Kč
JUDr. Ondřej Mareš LL.M.	7 800,00 Kč	1 742,35 Kč	22,3378 %	6 057,65 Kč
Celkem	461 963,26 Kč	30 647,00 Kč	6,6341 %	431 316,26 Kč

Zdroj: vlastní zpracování

Po zaplacení prvních třech splátek v rámci splátkového kalendáře měli věřitelé minimálně obdržet 6.925,45 Kč nebo 1,50 % ze svých přihlášených pohledávek. Věřitelé obdrželi 6,6341 %.

Tabulka č. 16: Přehled plateb pro jednotlivé věřitele období listopad 2011 – leden 2012

Přijato na účet	11 429,00 Kč	10 651,00 Kč	12 568,00 Kč
Datum	11. 11. 2011	13. 12. 2011	12. 1. 2012
Odměna insolvenčního správce včetně DPH	900,00 Kč	900,00 Kč	900,00 Kč
Náklady insolvenčního řízení včetně DPH	180,00 Kč	180,00 Kč	180,00 Kč
Určeno věřitelům	10 349,00 Kč	9 571,00 Kč	11 488,00 Kč
Výživné	2 150,00 Kč	2 150,00 Kč	2 150,00 Kč
K rozdělení	8 199,00 Kč	7 421,00 Kč	9 338,00 Kč
Věřitel			
GE Money Bank, a.s.	103,26 Kč	93,46 Kč	117,61 Kč
PROFI CREDIT Czech, a.s.	2 846,45 Kč	2 576,35 Kč	3 241,87 Kč
ČEZ Prodej, s.r.o.	151,01 Kč	136,69 Kč	172,00 Kč
Profidebt, s.r.o.	4 632,15 Kč	4 192,60 Kč	5 275,64 Kč
JUDr. Ondřej Mareš LL.M.	466,13 Kč	421,90 Kč	530,88 Kč
Hypoteční banka, a.s.	0,00 Kč	0,00 Kč	0,00 Kč
Celkem	8 199,00 Kč	7 421,00 Kč	9 338,00 Kč
Zaplaceno	25. 11. 2011	20. 12. 2011	20. 1. 2012

Zdroj: vlastní zpracování

Tabulka č. 17: Zůstatek neuhrazených přihlášených pohledávek po splátkách za období
listopad 2011 – leden 2012

Věřitel	Věřitel přihlásil	Věřitel obdržel		Věřitel ještě obdrží
		v Kč	v %	
Výživné		12 900,00 Kč		
Hypoteční banka, a.s.	324 765,47 Kč	0,00 Kč	0,0000 %	324 765,47 Kč
GE Money Bank, a.s.	1 727,82 Kč	700,29 Kč	40,5303 %	1 27,53 Kč
PROFI CREDIT Czech, a.s.	47 631,00 Kč	19 304,39 Kč	40,5290 %	28 326,61 Kč
ČEZ Prodej, s.r.o.	2 527,00 Kč	1 024,18 Kč	40,5295 %	1 502,82 Kč
Profidebt, s.r.o.	77 511,97 Kč	31 414,88 Kč	40,5291 %	46 097,09 Kč
JUDr. Ondřej Mareš LL.M.	7 800,00 Kč	3 161,26 Kč	40,5290 %	4 638,74 Kč
Celkem	461 963,26 Kč	55 605,00 Kč	12,0367 %	406 358,26 Kč

Zdroj: vlastní zpracování

Po zaplacení dalších třech splátek v rámci splátkového kalendáře měli věřitelé minimálně obdržet 13.858,90 Kč nebo 3,00 % ze svých přihlášených pohledávek. Věřitelé obdrželi 12,0367 %.

Dne 17. 10. 2011 byla na základě kupní smlouvy prodána nemovitost panu Josefu Novotnému za 400.000,- Kč. Kupní cena byla uhrazena na účet zprostředkovatele prodeje, realitní společnosti Global Reality Hradec Králové, s.r.o. Insolvenční správkyňe poté podala návrh na vydání usnesení o vydání výtěžku zpeněžení, které soud vydal 24. ledna 2012. Návrh na vydání výtěžku zpeněžení a usnesení o uspokojení zajištěného věřitele jsou uvedeny v příloze č. 20 a č. 21.

Díky prodání nemovitosti za cenu vyšší než byla zajištěná pohledávky věřitele, zde došlo ke stoprocentnímu uspokojení pohledávky věřitele. Zajištěný věřitel obdržel 324.765,47 Kč, pro ostatní věřitele byla určena suma 39.460,17 Kč, ta bude rozdělena v poměru daném usnesením o splátkovém kalendáři jako mimořádná částka.

Tabulka č. 18: Stanovení částky pro vydání výtěžku zpeněžení

Přijato na účet	400 000,00 Kč
Datum	31. 10. 2011
Odměna insolvenčního správce včetně DPH	7 794,36 Kč
Náklady insolvenčního řízení	27 980,00 Kč
Určeno věřitelům	364 225,64 Kč
Věřitel	
GE Money Bank, a.s.	496,96 Kč
PROFI CREDIT Czech, a.s.	13 699,39 Kč
ČEZ Prodej, s.r.o.	726,82 Kč
Profidebt, s.r.o.	22 293,61 Kč
JUDr. Ondřej Mareš LL.M.	2 244,39 Kč
Hypoteční banka, a.s.	324 765,47 Kč
Celkem	364 225,64 Kč
Zaplaceno	31. 1. 2012

Zdroj: vlastní zpracování

Tabulka č. 19: Přehled plateb pro jednotlivé věřitele období únor – duben 2012

Přijato na účet	14 123,00 Kč	14 211,00 Kč	11 352,00 Kč
Datum	14. 2. 2012	13. 3. 2012	13. 4. 2012
Odměna insolvenčního správce včetně DPH	900,00 Kč	900,00 Kč	900,00 Kč
Náklady insolvenčního řízení včetně DPH	180,00 Kč	180,00 Kč	180,00 Kč
Určeno věřitelům	13 043,00 Kč	13 131,00 Kč	10 272,00 Kč
Výživné	2 150,00 Kč	2 150,00 Kč	2 150,00 Kč
K rozdělení	10 893,00 Kč	10 981,00 Kč	8 122,00 Kč
Věřitel			
GE Money Bank, a.s.	137,19 Kč	138,30 Kč	102,29 Kč
PROFI CREDIT Czech, a.s.	3 781,72 Kč	3 812,27 Kč	2 819,71 Kč
ČEZ Prodej, s.r.o.	200,64 Kč	202,26 Kč	149,60 Kč
Profidebt, s.r.o.	6 154,16 Kč	6 203,88 Kč	4 588,65 Kč
JUDr. Ondřej Mareš LL.M.	619,29 Kč	624,29 Kč	461,75 Kč
Hypoteční banka, a.s.	0,00 Kč	0,00 Kč	0,00 Kč
Celkem	10 893,00 Kč	10 981,00 Kč	8 122,00 Kč
Zaplaceno	16. 2. 2012	20. 3. 2012	23. 4. 2012

Zdroj: vlastní zpracování

Tabulka č. 20: Zůstatek neuhrazených přihlášených pohledávek po rozdělení mimořádné částky z výtěžku zpeněžení a za období únor – duben 2012 v rámci splátkového kalendáře

Věřitel	Věřitel přihlásil	Věřitel obdržel		Věřitel ještě obdrží
		v Kč	v %	
Výživné		19 350,00 Kč		
Hypoteční banka, a.s.	324 765,47 Kč	324 765,47 Kč	100,0000 %	0,00 Kč
GE Money Bank, a.s.	1 727,82 Kč	1 575,03 Kč	91,1571 %	152,79 Kč
PROFI CREDIT Czech, a.s.	47 631,00 Kč	43 417,48 Kč	91,1538 %	4 213,52 Kč
ČEZ Prodej, s.r.o.	2 527,00 Kč	2 303,50 Kč	91,1555 %	223,50 Kč
Profidebt, s.r.o.	77 511,97 Kč	70 655,18 Kč	91,1539 %	6 856,79 Kč
JUDr. Ondřej Mareš LL.M.	7 800,00 Kč	7 109,98 Kč	91,1536 %	690,02 Kč
Celkem	461 963,26 Kč	449 826,64 Kč	97,3728 %	12 136,62 Kč

Zdroj: vlastní zpracování

Po úhradě mimořádné částky a splátek za období únor až duben 2012 v rámci splátkového kalendáře měli věřitelé minimálně obdržet 20.788,35 Kč nebo 4,50 % ze svých přihlášených pohledávek. Věřitelé obdrželi 97,3728 %.

Tabulka č. 21: Přehled plateb pro jednotlivé věřitele období květen 2012

Přijato na účet	12 282,00 Kč
Datum	14. 5. 2012
Odměna insolvenčního správce včetně DPH	900,00 Kč
Náklady insolvenčního řízení včetně DPH	180,00 Kč
Určeno věřitelům	11 202,00 Kč
Výživné	2 150,00 Kč
K rozdělení	9 052,00 Kč
Věřitel	
GE Money Bank, a.s.	114,00 Kč
PROFI CREDIT Czech, a.s.	3 142,59 Kč
ČEZ Prodej, s.r.o.	166,73 Kč
Profidebt, s.r.o.	5 114,06 Kč
JUDr. Ondřej Mareš LL.M.	514,62 Kč
Hypoteční banka, a.s.	0,00 Kč
Celkem	9 052,00 Kč
Zaplaceno	15. 5. 2012

Zdroj: vlastní zpracování

Tabulka č. 22: Zůstatek neuhrazených přihlášených pohledávek po splátkách za období
květen 2012

Věřitel	Věřitel přihlásil	Věřitel obdržel		Věřitel ještě obdrží
		v Kč	v %	
Výživné		21 500,00 Kč		
Hypoteční banka, a.s.	324 765,47 Kč	324 765,47 Kč	100,0000 %	0,00 Kč
GE Money Bank, a.s.	1 727,82 Kč	1 689,03 Kč	97,7550 %	38,79 Kč
PROFI CREDIT Czech, a.s.	47 631,00 Kč	46 560,07 Kč	97,7516 %	1 070,93 Kč
ČEZ Prodej, s.r.o.	2 527,00 Kč	2 470,23 Kč	97,7535 %	56,77 Kč
Profidebt, s.r.o.	77 511,97 Kč	75 769,24 Kč	97,7517 %	1 742,73 Kč
JUDr. Ondřej Mareš LL.M.	7 800,00 Kč	7 624,60 Kč	97,7513 %	175,40 Kč
Celkem	461 963,26 Kč	458 878,64 Kč	99,3323 %	3 084,62 Kč

Zdroj: vlastní zpracování

Tabulka č. 23: Přehled plateb pro jednotlivé věřitele období červen 2012

Přijato na účet	11 601,00 Kč
Datum	14. 6. 2012
Odměna insolvenčního správce včetně DPH	900,00 Kč
Náklady insolvenčního řízení včetně DPH	180,00 Kč
Určeno věřitelům	10 521,00 Kč
Výživné	2 150,00 Kč
K rozdělení	8 371,00 Kč
Věřitel	
GE Money Bank, a.s.	105,42 Kč
PROFI CREDIT Czech, a.s.	2 906,16 Kč
ČEZ Prodej, s.r.o.	154,19 Kč
Profidebt, s.r.o.	4 729,32 Kč
JUDr. Ondřej Mareš LL.M.	475,91 Kč
Hypoteční banka, a.s.	0,00 Kč
Celkem	8 371,00 Kč
Zaplaceno	15. 6. 2012

Zdroj: vlastní zpracování

Tabulka č. 24: Zůstatek neuhrazených přihlášených pohledávek po splátkách za období
červen 2012

Věřitel	Věřitel přihlásil	Věřitel obdržel		Věřitel ještě obdrží
		v Kč	v %	
Výživné		23 650,00 Kč		
Hypoteční banka, a.s.	324 765,47 Kč	324 765,47 Kč	100,0000 %	0,00 Kč
GE Money Bank, a.s.	1 727,82 Kč	1 727,82 Kč	100,0000 %	0,00 Kč
PROFI CREDIT Czech, a.s.	47 631,00 Kč	47 631,00 Kč	100,0000 %	0,00 Kč
ČEZ Prodej, s.r.o.	2 527,00 Kč	2 527,00 Kč	100,0000 %	0,00 Kč
Profidebt, s.r.o.	77 511,97 Kč	77 511,97 Kč	100,0000 %	0,00 Kč
JUDr. Ondřej Mareš LL.M.	7 800,00 Kč	7 800,00 Kč	100,0000 %	0,00 Kč
Celkem	461 963,26 Kč	461 963,26 Kč	100,0000 %	0,00 Kč

Zdroj: vlastní zpracování

Z částky určené pro jednotlivé věřitele za červen 2012 obdrželi pouze poměrnou část. Rozdíl mezi částkou určenou k rozdělení mezi věřiteli (8.371,- Kč) a částkou uhrazenou v červnu 2012 potřebnou k dorovnání přihlášených pohledávek (3.084,62 Kč) ponechala insolvenční správkyň k dispozici pro konečné vyúčtování. Konečné vyúčtování oddlužení je uvedeno v příloze č. 22.

Soud na základě žádosti dlužníka vydal usnesení o osvobození dlužníka od placení dosud neuspokojených pohledávek, v jehož rámci zprostil insolvenční správkyňi funkce. Žádost dlužníka je přiložena pod číslem 23 a usnesení je uvedeno v příloze č. 24.

Po nabytí právní moci usnesení o osvobození dlužníka od placení dosud neuspokojených pohledávek skončilo insolvenční řízení.

5 Závěr

Ve své bakalářské práci jsem se věnovala problematice insolvenčního řízení. Insolvenční řízení je v dnešní době velmi rozšířené. Proto by všichni měli mít alespoň základní povědomí o insolvenční. Pokud by člověk chtěl své majetkové poměry řešit pomocí instituce oddlužení, měl by se seznámit s insolvenčním zákonem.

Klíčem, zda bude váš úpadek řešen formou oddlužení nebo konkurzem, je v tom, jestli máte aktivní živnostenský list nebo máte živnost pozastavenou, ale existují dluhy z podnikání. V případě existence aktivního živnostenského listu nebo dluhů z podnikání je úpadek řešen konkurzem.

V teoretické části bylo popsáno insolvenční řízení, které řeší zákon č. 182/2006 Sb., zákon o úpadku a způsobech jeho řešení (insolvenční zákon), který nabyt účinnosti 1. ledna 2008. Dále jsem zde definovala základní pojmy, jako co je insolvenční rejstřík, jak má vypadat insolvenční návrh, kdo jsou subjekty insolvenčního řízení a kdo je insolvenční správce. Dále jsem popsala návod, jak postupovat v případě, že na zaměstnavatele byl prohlášen úpadek.

Daňové zákony České republiky a účetní standardy platí pro všechny podnikatelské subjekty, proto se jimi musí řídit také insolvenční správce. Ve své bakalářské práci jsem popsala základy jednotlivých daní a ustanovení, která se týkají hlavně insolvenčního řízení. V rámci vedení účetnictví jsem se věnovala hlavně mimořádným účetním závěrkám, které se během insolvenčního řízení zpracovávají hned několikrát.

Praktická část je zaměřena na dva základní případy v rámci insolvenčního řízení. V prvním příkladě šlo o konkurz, kde firma již nějakou dobu nepodnikala, neměla žádný majetek, ani zaměstnance. Tento případ byl pro lepší pochopení zidealizován. V praxi nemá firma v úpadku většinou žádný majetek a náklady na správu a údržbu insolvenčního řízení nese stát.

Druhý příklad byl na oddlužení, které bylo řešeno formou splátkového kalendáře a prodeje zajištěného majetku. Také zde šlo o ideální případ. Pokud má dlužník zajištěný majetek, dochází zde zpravidla ke stoprocentnímu uspokojení zajištěného věřitele. Avšak nezajištění věřitelé obdrží v rámci splátkového kalendáře za 60 měsíců trvání oddlužení průměrně 60 % ze své přihlášené pohledávky.

6 Seznam použité literatury

1. Businessinfo.cz. DOLEČEK, Mgr. Marek. [online]. [cit. 2012-12-21]. Dostupné z: <http://www.businessinfo.cz/cs/clanky/insolvence-upadek-opu-4589.html#b0>
2. Vývoj insolvenčí v České republice v letošním roce. [online]. [cit. 2013-01-05]. Dostupné z: http://web.creditreform.cz/cs/resources/pdf/TZ_vyvoj_insolvenci_07_2010_%282%29.pdf
3. Vývoj insolvenčí v České republice v říjnu 2012. [online]. [cit. 2013-01-05]. Dostupné z: <http://cfoworld.cz/financni-sluzby/vyvoj-insolvenci-v-ceske-republice-v-rijnu-2012-2017>
4. Vývoj insolvenčí v České republice v lednu 2011. [online]. [cit. 2013-01-05]. Dostupné z: http://web.creditreform.cz/cs/resources/pdf/TZ_vyvoj_insolvenci_01_2011.pdf
5. Vývoj insolvenčí v České republice v listopadu 2012. [online]. [cit. 2013-01-05]. Dostupné z: http://web.creditreform.cz/cs/content/press/information/20121203_http://web.creditreform.cz/cs/content/press/information/20121203_TZ_vyvoj_insolvenci_11_2012_cz.pdf
6. Insolvenční zákon. [online]. [cit. 2013-01-05]. Dostupné z: <http://insolvencni-zakon.justice.cz/obecne-informace/insolvencni-rejstrik.html>
7. MARŠÍKOVÁ, Jolana. *Insolvenční zákon: s poznámkami, judikaturou, nařízením Rady ES 1346/2000 a prováděcími předpisy, ve znění zákonů č. 69/2011 Sb. a č. 73/2011 Sb.* Praha: Leges, 2011, 793 s. Glosátor. ISBN 978-808-7212-752.
8. Insolvenční zákon. [online]. [cit. 2013-01-05]. Dostupné z: <http://insolvencni-zakon.justice.cz/obecne-informace/veritel/postaveni-veritelu-a-veritelske-organy.html>
9. *Insolvenční zákon a předpisy související: Nařízení Rady (ES) o úpadkovém řízení: komentář.* Vyd. 1. Praha: ASPI, 2008, xxii, 903 s. Komentáře nakladatelství ASPI. ISBN 978-807-3573-751.
10. KUČERA, František. *Zákon o úpadku a způsobech jeho řešení (insolvenční zákon): s judikaturou a souvisejícími předpisy.* Vyd. 1. Praha: C.H. Beck, 2009, xiv, 306 s. Zákony s judikaturou. ISBN 978-807-4001-635
11. *Wikipedia: the free encyclopedia* [online]. San Francisco (CA): Wikimedia Foundation, 2001- [cit. 2013-01-03]. Dostupné z: <http://en.wikipedia.org/wiki/Bankruptcy>

12. MARŠÍKOVÁ, Jolana. *Insolvenční řízení z pohledu dlužníka a věřitele: příručka zejména pro ne právníky*. 2. aktualiz. vyd. Praha: Linde, 2011, 440 s. Praktická právní příručka. ISBN 978-807-2018-628.
13. KOZÁK, Jan; BUDÍN, Petr; DADAM, Alexandr; PACHL, Lukáš. *Insolvenční zákon a předpisy související: Nařízení Rady (ES) o úpadkovém řízení : komentář*. Vyd. 1. Praha: ASPI, 2008, 928 s. Komentáře nakladatelství ASPI. ISBN 978-80-7357-375-1.
14. PACHL, Lukáš. Statistické přehledy insolvenčních správců. *Konkursní noviny: noviny pro konkurs, vyrovnání, likvidaci a exekuce*. 2012, XV, č. 5, s. 1-2. ISSN 1213-4023.
15. Vyhláška č. 312/2007, § 3, odst. 2.
16. Zákon č. 312/2006 Sb., o insolvenčních správcích.
17. Zákon č. 586/1992 Sb., o daních z příjmů, ve znění pozdějších předpisů
18. ŠTOHL, Pavel. *výklad a praktické příklady*. 1. vyd. Ilustrace Vladimír Jiránek. Znojmo: Soukromá vysoká škola ekonomická Znojmo, 2010, 147 s. ISBN 978-808-7314-012.
19. Přednáška Vybíhal, Václav. *Daňová soustava*. Znojmo 2010.
20. MARKOVÁ, Hana. *Daňové zákony 2013*. 22. vyd. Praha: GRADA Publishing, a.s., 2013, 272 s. ISBN 978-80-247-4643-2, str. 236.
21. Zákon č. 357/1992 Sb., o dani dědické, dani darovací a dani z převodu nemovitostí, ve znění pozdějších předpisů.
22. Zákon č. 338/1992 Sb., o dani z nemovitostí, ve znění pozdějších předpisů.
23. Zákon č. 16/1993 Sb., o dani silniční, ve znění pozdějších předpisů.
24. Business.center.cz: Zákon o dani silniční. [online]. [cit. 2013-01-06]. Dostupné z: <http://business.center.cz/business/pravo/zakony/silnicnidan/zakon.aspx>
25. Business.center.cz. [online]. [cit. 2012-12-22]. Dostupné z: <http://www.businessinfo.cz/cs/clanky/ekologicke-dane-3532.html#predmet>
26. Zákon č. 353/2003 Sb., o spotřebních daních, ve znění pozdějších předpisů
27. Business.center.cz. [online]. [cit. 2012-12-22]. Dostupné z: <http://business.center.cz/business/pravo/zakony/spotrebnidan/cast1.aspx>
28. Zákon č. 235/2004 Sb., o dani z přidané hodnoty, ve znění pozdějších předpisů.
29. Zákon č. 280/2009 Sb., daňový řád, ve znění pozdějších předpisů.
30. BusinessInfo.cz: Oficiální portál pro podnikání a export. [online]. [cit. 2013-01-06]. Dostupné z: <http://www.businessinfo.cz/cs/clanky/dan-z-pridane-hodnoty-zakl-info-2007-3529.html#dph1>

31. BAŘINOVÁ, Dagmar. *Konkurzní řízení v praxi: z pohledu věřitele i úpadce*. 2. přeprac. vyd. Praha: Grada, 2006, 171 s. ISBN 80-247-0909-0.
32. HOROVÁ, Helena. Insolvenční poradna. *Konkursní noviny: noviny pro konkurs, vyrovnání, likvidaci a exekuce*. 2012, XIV, č. 12, s. 1-5. ISSN 1213-4023.

7 Seznam obrázků

1. Obrázek č. 1: Průběh insolvenčního řízení
2. Obrázek č. 2: Počet oddlužení – osobních bankrotů v České republice
3. Obrázek č. 3: Stanovení základu daně
4. Obrázek č. 4: Přiznání k dani z příjmů právnických osob od 9. 1. 2012 do 9. 5. 2012 –
záhlaví
5. Obrázek č. 5: Přiznání k dani z příjmů právnických osob od 9. 1. 2012 do 9. 5. 2012 –
záhlaví
6. Obrázek č. 6: Přiznání k dani z příjmů právnických osob od 10. 5. 2012 do 26. 7. 2012
– záhlaví

8 Seznam tabulek

1. Tabulka č. 1: Insolvenční návrhy v ČR – historické měsíční srovnání
2. Tabulka č. 2: Odměna insolvenčního správce z výtěžku zpeněžení v konkurzu
3. Tabulka č. 3: Odměna insolvenčního správce v reorganizaci
4. Tabulka č. 4: Žádosti insolvenčního správce o součinnost
5. Tabulka č. 5: Zůstatky na účtech k 8. lednu 2012
6. Tabulka č. 6: Zahajovací rozvaha k 9. 1. 2012
7. Tabulka č. 7: Účetní operace v rámci konkurzu
8. Tabulka č. 8: Rozvaha za období od 8. 1. 2012 do 9. 5. 2012
9. Tabulka č. 9: Výsledovka za období od 8. 1. 2012 do 9. 5. 2012
10. Tabulka č. 10: Rozvaha za období od 10. 5. 2012 do 26. 7. 2012
11. Tabulka č. 11: Výsledovka za období od 10. 5. 2012 do 26. 7. 2012
12. Tabulka č. 12: Daň z přidané hodnoty v průběhu konkurzu
13. Tabulka č. 13: Žádosti insolvenčního správce o součinnost
14. Tabulka č. 14: Přehled plateb pro jednotlivé věřitele období srpen – září 2011
15. Tabulka č. 15: Zůstatek neuhrazených přihlášených pohledávek po splátkách za období srpen – říjen 2011
16. Tabulka č. 16: Přehled plateb pro jednotlivé věřitele období listopad 2011 – leden 2012
17. Tabulka č. 17: Zůstatek neuhrazených přihlášených pohledávek po splátkách za období listopad 2011 – leden 2012
18. Tabulka č. 18: Stanovení částky pro vydání výtěžku zpeněžení
19. Tabulka č. 19: Přehled plateb pro jednotlivé věřitele období únor – duben 2012
20. Tabulka č. 20: Zůstatek neuhrazených přihlášených pohledávek po rozdělení mimořádné částky z výtěžku zpeněžení a za období únor – duben 2012 v rámci splátkového kalendáře
21. Tabulka č. 21: Přehled plateb pro jednotlivé věřitele období květen 2012
22. Tabulka č. 22: Zůstatek neuhrazených přihlášených pohledávek po splátkách za období květen 2012
23. Tabulka č. 23: Přehled plateb pro jednotlivé věřitele období červen 2012
24. Tabulka č. 24: Zůstatek neuhrazených přihlášených pohledávek po splátkách za období červen 2012

9 Seznam příloh

1. Insolvenční návrh spojený s návrhem na prohlášení konkursu
2. Vyhláška o zahájení insolvenčního řízení
3. Usnesení o úpadku spojené s prohlášením konkursu
4. Seznam přihlášených pohledávek
5. Soupis majetkové podstaty
6. Zpráva o hospodářské situaci dlužníka
7. Usnesení o prodeji mimo dražbu
8. Kupní smlouva
9. Konečná zpráva
10. Usnesení o schválení konečné zprávy
11. Usnesení o zrušení konkurzu
12. Usnesení o zproštění funkce správce po skončení řízení
13. Insolvenční návrh spojený s návrhem na povolení oddlužení
14. Vyhláška o zahájení insolvenčního řízení
15. Usnesení o úpadku spojené s povolením oddlužení
16. Seznam přihlášených pohledávek
17. Soupis majetkové podstaty
18. Zpráva o hospodářské situaci dlužnice
19. Usnesení o schválení oddlužení plněním splátkového kalendáře
20. Žádost o vydání výtěžku zpeněžení
21. Usnesení o uspokojení zajištěného věřitele
22. Zpráva o splnění oddlužení s vyúčtováním odměny a hotových výdajů insolvenčního správce
23. Návrh dlužníka
24. Usnesení o osvobození dlužníka od placení dosud neuspokojených pohledávek,
Usnesení o zproštění funkce správce po skončení řízení

ABC, s.r.o.
Suchá 12
517 21 Týniště nad Orlicí

KRAJSKÝ SOUD V HRADCI KRÁLOVÉ	
DOSLO <input checked="" type="checkbox"/> osobně	poštou 14.00
29-11-2012	
1	MT
..... kolky	PETRAČKOVÁ

Krajský soud v Hradci Králové
Československé armády 218
502 08 Hradec Králové

V Týništi nad Orlicí 17. 11. 2011

Navrhovatel - dlužník: ABC, s.r.o., IČ 12485487
se sídlem 517 21 Týniště nad Orlicí, Suchá 12
jednající Josefem Novým, jednatelem

- Insolvenční návrh dlužníka
- Návrh na zahájení insolvenčního řízení podle zákona č. 182/2006 Sb.
- Návrh na prohlášení konkurzu

Jednou
Přílohy dle textu



K121129-213 OSOBNĚ

Soud: KS Hr. Králové
Dosl: 29.11.2012 14:00
Počet stran/příloh: 10/
Počet stejnopisu:

I.

Insolvenčním navrhovatelem a zároveň dlužníkem je obchodní společnost ABC, s.r.o., IČ 12485487, se sídlem Suchá 12, 517 21 Týniště nad Orlicí, zapsaná v obchodním rejstříku Krajským soudem v Hradci Králové, oddíl C, vložka 2544.

II.

Dlužník je právnickou osobou, která v současné době nevyvíjí žádnou činnost.

III.

Dlužník sděluje, že má vůči svým věřitelům závazky v celkové výši 887.857,- Kč, přičemž výčet těchto závazků je uveden dále v návrhu. Jedná se vesměs o závazky po splatnosti.

Dlužník dále uvádí, že ukončil své podnikání a nevykonává žádnou činnost, nemá žádným majetek ani zaměstnance. Dlužník rovněž uvádí, že nemá žádné pohledávky.

Dlužník sděluje, že má vůči svým věřitelům následující závazky:

Okresní správa sociálního zabezpečení Rychnov nad Kněžnou, se sídlem Štemberkova 1433, 516 01 Rychnov nad Kněžnou

a) Závazek ve výši 1.403,- Kč.

Povinnost zaplatit byla dlužníkovi uložena výkazem nedoplatků ze dne 24.9.2010, č.j. 45706/210/44/14/24.9.2010/666/10.

b) Závazek 4.282,- Kč

Povinnost zaplatit byla dlužníkovi uložena výkazem nedoplatků ze dne 29.6.2010, č.j. 44706/210/160/184/29.6.2010/666/10.

c) Závazek 1.128,- Kč

Povinnost zaplatit byla dlužníkovi uložena výkazem nedoplatků ze dne 30.9.2010, č.j. 7576/210/154/14/30.9.2010/666/10.

d) Závazek 4.824,- Kč

Povinnost zaplatit byla dlužníkovi uložena výkazem nedoplatků ze dne 18.12.2010, č.j. 1234/210/154/184/18.12.2010/666/10.

e) Závazek 1 303,- Kč

Povinnost zaplatit byla dlužníkovi uložena výkazem nedoplatků ze dne 30.3.2011, č.j. 47706/210/154/18/30.3.2011/666/11.

f) Závazek 1.599,- Kč

Povinnost zaplatit byla dlužníkovi uložena výkazem nedoplatků ze dne 29.6.2011, č.j. 40576/210/154/145/29.6.2011/666/11.

g) Závazek 5.915,- Kč

Povinnost zaplatit byla dlužníkovi uložena výkazem nedoplatků ze dne 6.3.2011, č.j. 48756/210/154/124/6.3.2011/666/11.

Vodafone Czech Republic a.s., IČ 25788001, se sídlem Vinohradská 167, 100 00 Praha 10

a) Závazek 4.839,- Kč

Povinnost zaplatit vznikla dlužníkovi na základě faktury č. 87809401, splatné dne 22.7.2008.

b) Závazek 5.044,50 Kč

Povinnost zaplatit vznikla dlužníkovi na základě faktury č. 87900452, splatné dne 22.8.2008.

c) Závazek 3.874,50 Kč

Povinnost zaplatit vznikla dlužníkovi na základě faktury č. 87901578, splatné dne 22.9.2008.

d) Závazek 3.058,- Kč

Povinnost zaplatit vznikla dlužníkovi na základě faktury č. 87925847, splatné dne 22.10.2008.

e) Závazek 18.000,00 Kč

Povinnost zaplatit vznikla dlužníkovi na základě faktury č. 88015835, splatné dne 22.5.2009.

Česká spořitelna, a.s., IČ 45244782, se sídlem Olbrachtova 1929/62, 140 00 Praha 4

a) Závazek 172.688,- Kč

Povinnost zaplatit vznikla dlužníkovi na základě smlouvy o úvěru ze dne 31.7.2007.

b) Závazek 620.495,- Kč

Povinnost zaplatit vznikla dlužníkovi na základě smlouvy o úvěru ze dne 13.3.2009.

Finanční úřad v Dobrušce, se sídlem Šubertovo náměstí 53, 518 01 Dobruška

a) Závazek 257,- Kč

Povinnost zaplatit tento závazek byla dlužníkovi uložena platebním výměrem ze dne 7.9.2011, č.j. 54454/11/12485487548758.

b) Závazek 703,- Kč

Povinnost zaplatit tento závazek byla dlužníkovi uložena platebním výměrem ze dne 7.9.2011, č.j. 547874/11/124854870045.

c) Závazek 541,- Kč

Povinnost zaplatit tento závazek byla dlužníkovi uložena platebním výměrem ze dne 7.9.2011, č.j. 54454/11/124854876987.

d) Závazek 29.175,- Kč

Povinnost zaplatit tento závazek byla dlužníkovi uložena platebním výměrem ze dne 27.7.2011, č.j. 98754/11/124854876887.

e) Závazek 8.728,- Kč

Povinnost zaplatit tento závazek byla dlužníkovi uložena platebním výměrem ze dne 7.2.2011, č.j. 21354/11/1248548768778.

Dlužník uvádí, že nepopírá co do důvodu ani výše žádnou z uvedených pohledávek věřitelů. Dále prohlašuje, že uvedení věřitelé nemají proti němu právo na uspokojení ze zajištění.

IV.

Dlužník tedy shrnuje, že má peněžité závazky vůči více než dvěma věřitelům, a to závazky po splatnosti delší než 30 dní a dokonce delší než 3 měsíců. Platí přitom, že tyto závazky není dlužník schopen plnit a ani exekuce, které jsou na dlužníka nařízeny, nevedou k uspokoení pohledávek věřitelů.

Platí rovněž, že dlužník je předlužen a nelze předpokládat, že by někdy v budoucnu nabyl nějaký majetek a pokračoval v provozu svého podniku.

Z tohoto důvodu má dlužník za to, že se nachází v úpadku, a to jak ve formě platební neschopnosti podle ustanovení § 3, odst. 1 a 2 insolvenčního zákona, tak i ve formě předlužení podle ustanovení § 3, odst. 3 insolvenčního zákona.

Vše výše uvedené osvědčují listiny, kteé jsou přílohou k tomuto návrhu.

V.

Z výše uvedených důvodů dlužník podává v souladu s ustanovením § 97, odst. 3 insolvenčního zákona tento insolvenční návrh a navrhuje soudu, aby vydal toto usnesení:

- 1. Zjišťuje se úpadek dlužníka ABC, s.r.o., IČ 12485487 se sídlem Suchá 12, 517 21 Týniště nad Orlicí.**
- 2. Na majetek dlužníka ABC, s.r.o., IČ 12485487, Suchá 12, 517 21 Týniště nad Orlicí se prohlašuje konkurz.**

VYHLÁŠKA

Krajský soud v Hradci Králové rozhodl vyšší soudní úřednicí Ivanou Marešovou v insolvenční věci dlužníka ABC, s.r.o., IČ 12485487, Suchá 12, 517 21 Týniště nad Orlicí, zastoupeného jednatelem Josefem Novým, o insolvenčním návrhu dlužníka

t a k t o :

- I. **Oznamuje se, že insolvenčním návrhem v záhlaví označeného dlužníka bylo zahájeno insolvenční řízení ve věci dlužníka: ABC, s.r.o., IČ 12485487, Suchá 12, 517 21 Týniště nad Orlicí.**
- II. Tato vyhláška **byla zveřejněna** v insolvenčním rejstříku dne 29.11.2011 14:52 hod.; tímto okamžikem nastaly účinky spojené se zahájením insolvenčního řízení.
- III. Insolvenční soud vyzývá věřitele dlužníka, kteří chtějí své pohledávky uplatnit v insolvenčním řízení, aby podali u insolvenčního soudu přihlášku pohledávky.

P o u č e n í : Proti této vyhlášce není odvolání přípustné.

Tato vyhláška není rozhodnutím o tom, zda je podaný návrh důvodný.

Osobou s dispozičním oprávněním k majetku tvořícímu majetkovou podstatu je po zahájení insolvenčního řízení v rozsahu vymezeném v ustanovení § 111 insolvenčního zákona dlužník.

Přihláška pohledávky včetně příloh se podává dvojmo a lze ji podat pouze na formuláři, který je zveřejněn Ministerstvem spravedlnosti způsobem umožňujícím dálkový přístup. K přihlášce je nutno připojit listiny, kterých se přihláška dovolává; vykonatelnost pohledávky se prokazuje veřejnou listinou. Na základě této výzvy lze podávat přihlášky až do rozhodnutí o úpadku.

V Hradci Králové dne 29. listopadu 2011

Ivana Marešová
vyšší soudní úřednice, v.r.

Za správnost vyhotovení: Věra Hartlová

U S N E S E N Í

Krajský soud v Hradci Králové rozhodl samosoudkyní JUDr. Jolanou Maršíkovou v insolvenční věci dlužníka ABC, s.r.o., IČ 12485487, Suchá 12, 517 21 Týniště nad Orlicí zastoupeného jednatelem Josefem Novým, o insolvenčním návrhu dlužníka

t a k t o :

- I. **Zjišťuje se úpadek dlužníka: ABC, s.r.o., IČ 12485487, Suchá 12, 517 21 Týniště nad Orlicí.**
- II. **Na majetek dlužníka: ABC, s.r.o., IČ 12485487, Suchá 12, 517 21 Týniště nad Orlicí se prohlašuje konkurs.**
- III. **Insolvenčním správcem se ustanovuje Mgr. Ladislava Kolínová, se sídlem v Hradci Králové, PSČ 500 04, Pardubická 298.**
- IV. Účinky rozhodnutí o úpadku a účinky prohlášení konkursu nastávají dne 09.01.2012 06:38 hod.
- V. Věřitelé se vyzývají, aby přihlásili své pohledávky do 30 dnů ode dne rozhodnutí o úpadku; přihlášky a jejich přílohy se podávají dvojmo u Krajského soudu v Hradci Králové, Československé armády 218, 502 08 Hradec Králové na předepsaném formuláři. K přihláškám, které budou podány později, insolvenční správce nepřihlíží a takto uplatněné pohledávky se v insolvenčním řízení neuspokojují.
- VI. Osoby, které mají závazky vůči dlužníkovi, se vyzývají, aby na příště plnění neposkytovaly dlužníkovi, ale insolvenčnímu správci.
- VII. Věřitelé se vyzývají, aby insolvenčnímu správci neprodleně sdělili, jaká zajišťovací práva uplatní na dlužnickových věcech, právech, pohledávkách, nebo jiných majetkových hodnotách. Zpeněžením věci, práva, pohledávky nebo jiné majetkové hodnoty v konkursu zaniká zajištění pohledávky zajištěného věřitele, a to i v případě, že nepodal přihlášku své pohledávky.
- VIII. Soud nařizuje **přezkumné jednání** k přezkoumání přihlášených pohledávek a svolává **schůzi věřitelů** na den **11. března 2012 ve 14.00 hodin do jednací síně č. 17/přízemí v sídle Krajského soudu v Hradci Králové, Československé armády 218, 502 08 Hradec Králové.**

Předmětem jednání schůze věřitelů následující bezprostředně po přezkumném jednání bude:

- rozhodnutí věřitelů o hlasovacích právech věřitelů, jejichž pohledávka bude na přezkumném jednání popřena, popř. pohledávka je vázána na podmínku nebo nebyla zjištěna

- zpráva insolvenčního správce o jeho dosavadní činnosti
- volba věřitelského orgánu
- rozhodnutí věřitelů o event. odvolání dosavadního insolvenčního správce z funkce a ustanovení nového insolvenčního správce.

IX. Soud ukládá insolvenčnímu správci, aby nejpozději do **4. března 2012** předložil soudu zpracovaný seznam přihlášených pohledávek tak, aby jej insolvenční soud mohl zveřejnit v insolvenčním rejstříku nejpozději tři dny přede dnem přezkumného jednání.

X. Rozhodnutí insolvenčního soudu budou zveřejňována v insolvenčním rejstříku.

O d ů v o d n ě n í:

Dne 29. listopadu 2011 byl soudu doručen insolvenční návrh dlužníka ABC, s.r.o., IČ 12485487, zastoupeného jednatelem Josefem Novým. Zahájení insolvenčního řízení bylo oznámeno vyhláškou čj. KSHK 42 INS 258/2011-A-2 zveřejněnou v insolvenčním rejstříku dne 29.11.2011 ve 14:52 hodin.

Dlužník navrhl, aby soud rozhodl o jeho úpadku dlužníka zároveň, aby na jeho majetek prohlásil konkurs. Z předloženého seznamu závazků a seznamu majetku vyplývá, že dlužník má více věřitelů a peněžité závazky po dobu delší 30 dnů po lhůtě splatnosti a tyto závazky není schopen plni. Úpadek dlužníka tak byl osvědčen.

Insolvenční soud v souladu s ust. § 148 odst. 1 zákona č. 182/2006 Sb., o úpadku a způsobech jeho řešení (insolvenční zákon), v platném znění (dále jen IZ) spojil s rozhodnutí o úpadku rozhodnutí o prohlášení konkursu.

Předseda insolvenčního soudu svým opatřením určil insolvenčním správcem Mgr. Ladislavu Kolínovou

Poučení: Účast insolvenčního správce a dlužníka při přezkumném jednání a schůzi věřitelů je **nezbytná**.

Proti výroku ad III. je odvolání přípustné a lze je podat do patnácti dnů ode dne jeho doručení k Vrchnímu soudu v Praze prostřednictvím Krajského soudu v Hradci Králové; v odvolání lze však namítnout pouze to, že stanovený insolvenční správce nesplňuje podmínky pro ustanovení, nebo že není nepodjatý. Ke skutečnostem, které nastaly nebo vznikly po vydání rozhodnutí soudu prvního stupně, se v odvolacím řízení nepřihlíží.

Proti ostatním výrokům usnesení **není** odvolání přípustné.

Účinky rozhodnutí o úpadku nastávají okamžikem zveřejnění v insolvenčním rejstříku.

Dlužník je i nadále povinen zdržet se nakládání s majetkovou podstatou a majetkem, který do ní může náležet, pokud by mělo jít o podstatné změny

ve skladbě, využití nebo určení tohoto majetku anebo o jeho nikoli zanedbatelné zmenšení (ust. § 11 odst. 1 IZ).

Dlužník má povinnost poskytnout insolvenčnímu správci při zajišťování majetkové podstaty všestrannou součinnost a dbát jeho pokynů (ust. § 210 odst. 1 IZ.).

V Hradci Králové dne 9. ledna 2012

JUDr. Jolana Maršíková
samosoudkyně, v.r.

Za správnost vyhotovení: Věra Hartlová

Seznam přihlášek

Soud.: Krajský soud v Hradci Králové, Československé armády 218/57, 502 08 Hradec Králové

Spisová značka: KSHK 42 INS 258/2011

Dlužník: ABC, s.r.o., IČ 12485487, Suchá 12, 517 21 Týniště nad Orlicí, Česká republika

Insolvenční správce: Mgr. Kolínová Ladislava, Pardubická 298, 500 04 Hradec Králové

Datum vyhotovení: 27. 2. 2012

Č. V.	P. P.	Věřitel	Datum doručení	Celková výše pohledávky	Uznáno	Popřeno	Zajištěno	Nezajištěno	Vykonatelné
1	1	Vodafone Czech Republic a.s. IČ 25788001	16. 1. 2012	34 816,00	34 816,00	0	0	34 816,00	0
2	2	Česká správa sociálního zabezpečení IČ 00006963	30. 1. 2012	25 827,40	25 827,40	0	0	25 827,40	25 827,40
3	3	Česká spořitelna, a.s. IČ 45244782	31. 1. 2012	1 022 020,89	1 022 020,89	0	0	1 022 020,89	793 183,00
4	4	Finanční úřad v Kostelci nad Orlicí	2. 2. 2012	39 404,00	39 404,00	0	0	39 404,00	0
		CELKEM		1 122 068,29	1 122 068,29	0	0	1 122 068,29	819 010,4

Hradec Králové, dne 27. 2. 2012

Mgr. Kolínová Ladislava, insolvenční správce

Soupis majetkové podstaty

Soud.: Krajský soud v Hradci Králové, Československé armády 218/57, 502 08 Hradec Králové

Spisová značka: KSHK 42 INS 258/2011

Dlužník: ABC, s.r.o., IČ 12485487, Suchá 12, 517 21 Týniště nad Orlicí, Česká republika

Insolvenční správce: Mgr. Kolínová Ladislava, Pardubická 298, 500 04 Hradec Králové

Datum vyhotovení: 27. 2. 2012

Nezařazený majetek

Nezajištěný majetek

P. Č.	Název, popis	důvod sepsání	výše ocenění	vyloučeno/vyřato	výše zpeněžení	Poznámka
		datum sepsání	oceněno	důvod	osoba uplatňující práva	
m1	pokosová pila	Majetek dlužníka			0	
		27. 2. 2012	Správce			
m2	prostřihovač GNA16	Majetek dlužníka			0	
		27. 2. 2012	Správce			
m3	rozmítací pila + 2 stoly	Majetek dlužníka			0	
		27. 2. 2012	Správce			
m4	hořák 65 kw sada	Majetek dlužníka			0	
		27. 2. 2012	Správce			
m5	zkracovací pila TOS KPK	Majetek dlužníka			0	
		27. 2. 2012	Správce			
m6	štafle malířské	Majetek dlužníka			0	
		27. 2. 2012	Správce			
m7	hoblík 170 mm	Majetek dlužníka			0	
		27. 2. 2012	Správce			
m8	hřebíkovačka Dewalt D51845	Majetek dlužníka			0	
		27. 2. 2012	Správce			
m9	kabely	Majetek dlužníka			0	
		27. 2. 2012	Správce			

Příloha č. 5 – Soupis majetkové podstaty
Vlastní zpracování

m10	elektrický stavební rozvaděč	Majetek dlužníka			0	
		27. 2. 2012	Správce			
m11	bruska - velká	Majetek dlužníka			0	
		27. 2. 2012	Správce			
m12	kotoučová pila (velká)	Majetek dlužníka			0	
		27. 2. 2012	Správce			
m13	kotoučová pila (malá)	Majetek dlužníka			0	
		27. 2. 2012	Správce			
m14	drobné ruční nářadí	Majetek dlužníka			0	
		27. 2. 2012	Správce			
m15	pásová bruska	Majetek dlužníka			0	
		27. 2. 2012	Správce			
m16	lišta vodící (náhradní)	Majetek dlužníka			0	
		27. 2. 2012	Správce			
m17	aku vrtačka	Majetek dlužníka			0	
		27. 2. 2012	Správce			
m18	vrtačka	Majetek dlužníka			0	
		27. 2. 2012	Správce			
m19	sbíjecí kladivo	Majetek dlužníka			0	
		27. 2. 2012	Správce			
m20	ruční fréza	Majetek dlužníka			0	
		27. 2. 2012	Správce			
m21	hořák na malou plynovou bombu	Majetek dlužníka			0	
		27. 2. 2012	Správce			
m22	nastřelovací pistole (plynová)	Majetek dlužníka			0	
		27. 2. 2012	Správce			
m23	zásoby	Majetek dlužníka			0	
		27. 2. 2012	Správce			
Celkem:	ocenění:	22 000,00	nominální hodnota:	0	výše zpeněžení:	0

Hradec Králové dne 27. 2. 2012

Mgr. Kolínová Ladislava, insolvenční správce

Zpráva o hospodářské situaci dlužníka ze dne 27. 2. 2012

Dlužník: ABC, s.r.o.
IČ: 12485487
Suchá 12
517 21 Týniště nad Orlicí

Insolvenční správce: Mgr. Ladislava Kolínová
Pardubická 298
500 04 Hradec Králové

Usnesením Krajského soudu v Hradci Králové č.j. KSHK 42 INS 258/2011-A-9 byl k 9. 1. 2012 zjištěn úpadek dlužníka ABC, s.r.o., IČ 12485487, Suchá 12, 517 21 Týniště nad Orlicí a na jeho majetek byl prohlášen konkurs. Insolvenční správkyní byla ustanovena Mgr. Ladislava Kolínová, Pardubická 298, 500 04 Hradec Králové.

Společnost dlužníka jako předmět podnikání v obchodním rejstříku má zapsanou činnost stavební práce. Společnost dlužníka měla dva jednatele, a to pana Josefa Nového, trvale bytem Nová 578, 517 21 Týniště nad Orlicí, a pana Jana Malého, trvale bytem Rychnovská 878, 517 21 Týniště nad Orlicí.

S insolvenčním správcem komunikoval pan Josef Nový, který při svém pohovoru sdělil, že společnost opravdu vykonávala zapsaný předmět podnikání, a to zhruba do poloviny roku 2010. Kromě uvedené činnosti vykonávala společnost dlužníka další práce na zakoupeném katru. V polovině roku 2010, kdy došlo k úbytku zakázek a na druhé straně k nárůstu celkové objemu závazků dlužníka, se společnost rozhodla svoji činnost ukončit.

Společnost dlužníka nemá v současné době žádné zaměstnance. Zároveň IS zjistil, že majetek společnosti dlužníka je nepatrné hodnoty a jeho zpeněžení nebude dostačující na pokrytí přihlášených a zjištěných pohledávek věřitelů.

Jednatel společnosti pan Josef Nový předal postupně IS účetní doklady a požadovaná daňová přiznání. IS nezjistil při své činnosti žádné neúčinné neplatné úkony, ani převody majetku.

Společnost dlužníka nikdy nevlastnila žádné nemovitosti, svoji činnost vykonávala v pronajatých nebytových prostorech. Majetkem společnosti je drobný hmotný investiční majetek, sepsán do majetkové podstaty a oceněn IS na částku cca 22.000,- Kč.

Bankovní účty společnosti dlužníka 5.354,60 Kč, pokladna společnosti dlužníka 1.324,- Kč. Pokladní hotovost byla předána.

Do insolvenčního řízení se v současné době přihlásilo celkem 4 věřitelů s objemem zjištěných a přihlášených pohledávek 1,1 mil. Kč. Žádná z těchto pohledávek není pohledávkou zajištěnou a IS sděluje, že vzhledem k soupisu majetkové podstaty není pravděpodobné, že by došlo k uspokojení byť částečně přihlášených a zjištěných pohledávek věřitelů.

Mgr. Ladislava Kolínová

U S N E S E N Í

Krajský soud v Hradci Králové rozhodl samosoudkyní JUDr. Jolanou Maršíkovou v insolvenční věci dlužníka ABC, s.r.o., IČ 12485487, Suchá 12, 517 21 Týniště nad Orlicí, k žádosti insolvenčního správce

t a k t o :

Soud **uděluje** insolvenčnímu správci Mgr. Ladislavě Kolínové, se sídlem Hradec Králové, PSČ 500 04, Pardubická 298, **souhlas** ke zpeněžení majtkové podstaty dlužníka mimo dražbu, a to:

A) Movité věci

- 1.4.1. pokosová pila,
- 1.4.2. prostřihovač GNA16,
- 1.4.3. rozmitací pila + 2 stoly,
- 1.4.4. hořák 65 kw sada,
- 1.4.5. zkracovací pila TOS KP,
- 1.4.6. štafle malířské,
- 1.4.7. hoblík 170mmm,
- 1.4.8. hřebíkovačka Dewalt D5
- 1.4.9. kabely,
- 1.4.10. el. stavebni rozvaděč,
- 1.4.11. bruska-velká,
- 1.4.12. kotoučová pila (velká),
- 1.4.13. kotoučová pila (malá),
- 1.4.14. drobné ruční nářadí,
- 1.4.15. pásová bruska,
- 1.4.16. lišta vodící (náhradní),
- 1.4.17. aku vrtačka,
- 1.4.18. vrtačka,
- 1.4.19. sbíjecí kladivo,
- 1.4.20. ruční fréza,
- 1.4.21. hořák na malou plynovou bombu,
- 1.4.22. nastřelovací pistole (plynová),

a

B) Zásoby = materiál

- hřebeny pod Eternit
- podložky a krytky pod šrouby
- sponky hřebenače
- větrací pás hřebene
- hřebíky do nastřelovací pistole
- kolena lakovaná
- střešní háky lakované
- rohy, kolena, objímky, háky-měděné
- střešní průchod na plynový kotel
- diamantový kotouč
- měrka odtrhu
- žlaby
- dřevo různé šířky a délky

zájemci s nejvyšší nabídkou, minimálně však za cenu 22.000,-- Kč + DPH. Kupní cena bude uhrazena nejpozději při podpisu kupní smlouvy.

O d ů v o d n ě n í :

Krajský soud v Hradci Králové usnesením vydaným dne 9.1.2012 pod čj. KSHK 42 INS 258/2011-A-9 zjistil úpadek dlužníka a na jeho majetek prohlásil konkurs. Současně ustanovil insolvenčního správce.

Podáním ze dne 12.3.2012 požádal insolvenční správce o udělení souhlasu s prodejem ve výroku uvedených věcí z majetkové podstaty dlužníka.

Jelikož žádný z věřitelů neprojevil ochotu vykonávat funkci ve věřitelském orgánu, je tento souhlas vydán současně podle ust. § 66 odst. 1 zákona č. 182/2006 Sb., o úpadku a způsobech jeho řešení (insolvenční zákon), v platném znění (dále jen IZ).

Soud posoudil žádost správce a s podle § 289 odst. 1 IZ, rozhodl tak, jak je uvedeno ve výroku tohoto usnesení.

Poučení: Proti tomuto usnesení **není** odvolání přípustné.

V Hradci Králové dne 27. března 2012

JUDr. Jolana Maršíková
samosoudkyně, v.r.

Za správnost vyhotovení: Věra Hartlová

1. Mgr. Ladislava Kolínová, se sídlem Pardubická 298, 500 04 Hradec Králové, insolvenční správkyňe dlužníka ABC, s.r.o., IČ 12485487, Suchá 12, 517 21 Týniště nad Orlicí (prodávající)

2. pan Milan Novotný, nar. 10. 6. 1958, trvale bytem Nová 2154/12, 500 02 Hradec Králové (kupující)

uzavřeli dnešního dne tuto

KUPNÍ SMLOUVU

I.

Usnesením Krajského soudu v Hradci Králové č.j. KSHK 42 INS 258/2011-A-9 byl k 9. 1. 2012 zjištěn úpadek dlužníka ABC, s.r.o., IČ 12485487, se sídlem Suchá 12, 517 21 Týniště nad Orlicí, a na jeho majetek byl prohlášen konkurs. Insolvenční správkyňí byla ustanovena Mgr. Ladislava Kolínová, Pardubická 298, 500 04 Hradec Králové.

II.

Insolvenční správce zapsal dne 27. 2. 2012 do majetkové podstaty dlužníka mimo jiné následující položky:

1. Movité věci (zakoupeno v roce 2005)
 - 1.1. pokosová pila,
 - 1.2. prostřihovač GNA16,
 - 1.3. rozmítací pila + 2 stoly,
 - 1.4. hořák 65 kw sada,
 - 1.5. zkracovací pila TOS KPK,
 - 1.6. štafle malířské,
 - 1.7. hoblík 170mmm,
 - 1.8. hřebíkovačka Dewalt D51845,
 - 1.9. kabely,
 - 1.10. elektrický stavební rozvaděč,
 - 1.11. bruska-velká,
 - 1.12. kotoučová pila (velká),
 - 1.13. kotoučová pila (malá),
 - 1.14. drobné ruční nářadí,
 - 1.15. pásová bruska,
 - 1.16. lišta vodící (náhradní),
 - 1.17. aku vrtačka,
 - 1.18. vrtačka,
 - 1.19. sbíjecí kladivo,
 - 1.20. ruční fréza,
 - 1.21. hořák na malou plynovou bombu,
 - 1.22. nastřelovací pistole (plynová).
2. **Zásoby** = materiál:
 - 2.1. hřebeny pod Eternit
 - 2.2. podložky a krytky pod šrouby
 - 2.3. sponky hřebenáče
 - 2.4. větrací pás hřebene

- 2.5. hřebíky do nastřelovací pistole
- 2.6. kolena lakovaná
- 2.7. střešní háky lakované
- 2.8. rohy, kolena, objímky, háky-měděné
- 2.9. střešní průchod na plynový kotel
- 2.10. diamantový kotouč
- 2.11. měrka odtrhu
- 2.12. žlaby
- 2.13. dřevo různé šířky a délky

III.

Prodávající touto kupní smlouvou prodává kupujícímu uvedený majetek v odstavci II. této kupní smlouvy za vzájemně dohodnutou kupní cenu ve výši 42.000,- Kč + 20% DPH ve výši 8.400,- Kč, celkem tedy 50.400,- Kč (slovy: padesáttisícčtyřista korun).

Kupující nabývá vlastnické právo k předmětu koupě úplným zaplacením kupní ceny. Kupní cena bude uhrazena kupujícím na účet prodávajícího č. 7898789887/2600, vedený u Citibank Europe plc. ve lhůtě do 7 dnů od podpisu kupní smlouvy, nebo hotovostním převodem do pokladny prodávajícího, nejpozději při podpisu kupní smlouvy.

IV.

Obě smluvní strany si tuto smlouvu přečetly, souhlasí s jejím obsahem a na důkaz toho připojují své vlastnoruční podpisy.

V Hradci Králové dne 19. 3. 2012

.....
prodávající

.....
kupující

Krajský soud v Hradci Králové
Tř. ČSA 218
502 08 Hradec Králové

KSHK 42 INS 258/2011

Dlužník: ABC, s.r.o., IČ 12485487
se sídlem Suchá 12, 517 21 Týniště nad Orlicí

KONEČNÁ ZPRÁVA INSOLVENČNÍHO SPRÁCE S VYÚČTOVÁNÍM JEHO ODMĚNY

Usnesením Krajského soudu v Hradci Králové, č.j. KSHK 42 INS 258/2011-A-9 ze dne 9. 1. 2012, které nabylo právní moci dne 30. 1. 2012, byl zjištěn úpadek dlužníka ABC, s.r.o., IČ: 12485487, se sídlem Suchá 12, 517 21 Týniště nad Orlicí a na jeho majetek byl prohlášen konkurs. Insolvenční správkyň byla ustanovena Mgr. Ladislava Kolínová, Pardubická 298, 500 04 Hradec Králové.

1. Majetek konkursní podstaty

Majetek konkursní podstaty je podrobně popsán v soupisu konkursní podstaty ze dne 27. 2. 2012.

1.1. **Movité věci**
nejsou

1.2. **Finanční majetek krátkodobý**

1.2.1. Stav pokladny ke dni prohlášení konkursu	1.324,00 Kč
1.2.2. Stav účtů ke dni prohlášení konkursu	
1.2.2.1. Česká spořitelna, a.s.	5.354,60 Kč
Celkem	6.678,60 Kč

2. Hodnoty vyloučené z konkursní podstaty

Z konkursní podstaty úpadce nebyly vyloučeny žádné hodnoty, majetek.

3. Příjmy z konkursu

prodej majetku	+ 50.400,00 Kč
vratka daně z přidané hodnoty	+ 9.444,00 Kč
záloha na náklady konkurzu	+ 45.000,00 Kč
Celkem	104.844,00 Kč

4. Náklady konkursu

V průběhu konkursního řízení bylo na správu, údržbu a zpeněžování konkursní podstaty, vydání výtěžku zpeněžení zajištěnému věřiteli, vynaloženo:

platba daně z přidané hodnoty	- 8.400,00 Kč
účetní, daňové a ekonomické služby	- 10.000,00 Kč
Celkem	- 18.400,00 Kč

5. Vyúčtování odměny insolvenčního správce dle vyhlášky č. 313/2007 Sb. a hotových výdajů insolvenčního správce

5.1. Odměna insolvenčního správce dle vyhlášky č. 313/2007 Sb.:

dle ust. § 1 odst. 3, 4, 5 vyhlášky č. 313/2007 Sb. 45.000,00 Kč
20% DPH 9.000,00 Kč

Celková odměna insolvenčního správce 54.000,00 Kč

5.2. Hotové výdaje insolvenčního správce:

poštovné 1.324,00 Kč
cestovní náklady 2.662,08 Kč

Celkem hotové výdaje insolvenčního správce 3.986,08 Kč

6. Zajištění věřitelé

V tomto konkursním řízení nebyli přihlášení žádní zajištění věřitelé.

7. Dosud neuhrazené pohledávky za podstatou

K datu předložení této konečné zprávy jsou uhrazeny veškeré pohledávky za podstatou.

8. Celková bilance konkursu

Pokud shrneme shora uvedené příjmy a výdaje z konkursní podstaty vznikne následující bilance konkursu:

stav finančních prostředků	+ 6.678,60 Kč
příjem	+ 104.844,00 Kč
náklady	- 18.400,00 Kč
odměna IS	- 54.000,00 Kč
hotové výdaje IS	- 3.986,08 Kč
Celkem	35.136,52 Kč
Rezerva na ukončení konkursu	0,00 Kč
Celkem	35.136,52 Kč

9. Uspokojení věřitelů:

Do konkursního řízení se přihlásilo celkem 5 věřitelů:

Věřitelé:

Pořadové číslo	Věřitel	Celkem přihlášeno [Kč]	Celkem zjištěno [Kč]
1	Vodafone Czech Republic a.s.	34.816,00 Kč	34.816,00 Kč
2	Všeobecná zdravotní pojišťovna ČR	141.485,96 Kč	141.485,96 Kč
3	Česká správa sociálního zabezpečení	200.523,00 Kč	200.523,00 Kč
4	Česká spořitelna, a.s.	1.022.020,89 Kč	1.022.020,89 Kč
5	Finanční úřad v Dobrušce	39.404,00 Kč	39.404,00 Kč
Celkem		1.438.249,85 Kč	1.438.249,85 Kč

Dle § 305, odst. 1, 2 se před rozvrhem uspokojí dosud nezaplacené pohledávky, které se uspokojují kdykoli v průběhu konkursního řízení, a to pohledávky za majetkovou podstatou, pohledávky jím postavené na roveň a zjištěné pohledávky v rozsahu stanoveném v § 298 a § 299 odst. 1. Nestačí-li dosažený výtěžek ze zpeněžení majetkové podstaty k uspokojení všech pohledávek uvedených v § 305 odst. 1) IZ, uspokojí se nejdříve odměna a hotové výdaje insolvenčního správce, poté pohledávky věřitelů podle § 168 odst. 1 písm. e) a úvěrové financování, poté náklady spojené s udržováním a správou majetkové podstaty a poté pohledávky věřitelů na výživném ze zákona; ostatní pohledávky se uspokojí poměrně. Výtěžku zpeněžení podle § 298 odst. 2 lze však použít k uspokojení jiných pohledávek až po uspokojení pohledávky zajištěného věřitele.

Ze shora uvedeného přehledu a ust. § 305/1, 2 insolvenčního zákona je zřejmé, že věřitelé se svými přihlášenými a zjištěnými pohledávkami nebudou uspokojeni, zůstatek zálohy ve výši 35.136,52 Kč se vrátí složiteli zálohy.

V Hradci Králové dne 7. května 2012

Mgr. Ladislava Kolínová

Č.j.: KSHK 42 INS 258/2011 - B-21/celk. 2

U S N E S E N Í

Krajský soud v Hradci Králové rozhodl samosoudkyní JUDr. Jolanou Maršíkovou v insolvenční věci dlužníka: **ABC, s.r.o., IČ 12485487, Suchá 12, 517 21 Týniště nad Orlicí**

t a k t o :

Soud schvaluje předloženou konečnou zprávu, včetně vyúčtování odměny a vynaložených hotových výdajů insolvenční správkyňe ze dne 7.5.2012 v tomto znění:

- výtěžek ze zpeněžení majetku + ostatní příjmy: 111.522,60 Kč
z toho: zpeněžení – 50.400,-- Kč
ostatní příjmy – 61.122,60 Kč
- náklady na správu a údržbu majetkové podstaty: 18.400,-- Kč
- hotové výdaje insolvenční správkyňe včetně DPH: 3.986,08 Kč
- odměna insolvenční správkyňe včetně DPH: 54.000,-- Kč
- rezerva na úkony spojené s ukončením insolvenčního řízení: 0,-- Kč

O d ů v o d n ě n í :

Usnesením Krajského soudu v Hradci Králové ze dne č.j. KSHK 42 INS 258/2011-A-9 ze dne 9. 1. 2012 byl zjištěn úpadek dlužníka a současně byl na jeho majetek prohlášen konkurs. Do funkce insolvenční správkyňe byla ustanovena Mgr. Ladislava Kolínová, se sídlem Pardubická 298, 500 04 Hradec Králové.

Dne 7.5.2012 předložila insolvenční správkyňe konečnou zprávu o zpeněžení majetku sepsaného do majetkové podstaty dlužníka s vyúčtováním své odměny a vynaložených hotových výdajů.

Konečná zpráva včetně vyúčtování odměny a hotových výdajů insolvenční správkyňe byly dne 10.5.2012 zveřejněny vyhláškou v insolvenčním rejstříku a téhož dne byla konečná zpráva vyvěšena i na úřední desce Krajského soudu v Hradci Králové s poučením o tom, že proti konečné zprávě a vyúčtování odměny a vynaložených hotových výdajů insolvenční správkyňe lze podat námitky do 15 dnů od jejího zveřejnění u insolvenčního soudu.

Námitky proti konečné zprávě podány nebyly.

Na účet majetkové podstaty bylo získáno celkem 111.522,60 Kč

Náklady vynaložené na správu a údržbu majetkové podstaty, spočívající v úhradě účetních, daňových a ekonomických služeb a daně z přidané hodnoty celkem 18.400,-- Kč.

Hotové výdaje insolvenční správkyňě (poštovné - 1.324,-- Kč, cestovné - 2.662,08 Kč) vyčíslila insolvenční správkyňě částkou 3.986,08 Kč včetně DPH. Podle ust. § 7 odst. 1 - 3 vyhlášky č. 313/2007 Sb. výše náhrady cestovních nákladů se řídí zvláštními právními předpisy, poštovné, telekomunikační poplatky, náklady na opisy a fotokopie se hradí v prokázané výši, nejvýše však do 5 % odměny insolvenčního správce určené podle této vyhlášky a ostatní hotové výdaje se hradí v prokázané výši, nejvýše však ve výši odpovídající ceně obvyklé v době a místě uplatnění těchto hotových výdajů.

Výše odměny insolvenční správkyňě činí 54.000,-- Kč včetně DPH (tj. 45.000,-- Kč + 20 % DPH) a byla správkyňí uplatněna v souladu s ust. § 1 odst. 5 vyhlášky č. 313/2007 Sb. Pokud je způsobem řešení dlužníkovy úpadku konkurs, činí odměna insolvenčního správce nejméně 45.000,- Kč. Dle ust. § 38 odst. 1 zákona č. 182/2006 Sb., o úpadku a způsobech jeho řešení (insolvenční zákon), ve znění pozdějších předpisů (dále jen IZ), je-li insolvenční správce plátcem daně z přidané hodnoty, náleží mu k odměně a k náhradě hotových výdajů částka odpovídající této dani.

S ohledem na nedostatek finančních prostředků na účtu majetkové podstaty zůstanou přihlášené a zjištěné pohledávky nezajištěných věřitelů bez uspokojení.

Soud podle ust. § 304 odst. 4 písm. a) IZ konečnou zprávu a vyúčtování odměny a hotových výdajů insolvenční správkyňě schválil tak, jak to vyplývá z výrokové části tohoto usnesení.

Poučení: Proti tomuto usnesení je odvolání přípustné a lze ho podat ve lhůtě do 15 dnů ode dne doručení rozhodnutí prostřednictvím zdejšího soudu k Vrchnímu soudu v Praze. Odvolání však mohou podat podle ust. § 304 odst. 5 IZ pouze věřitelé, jejichž námitkám nebylo vyhověno.

V Hradci Králové dne 10. června 2012

JUDr. Jolana Maršíková, v.r.
samosoudkyně

Za správnost vyhotovení: Věra Hartlová

U S N E S E N Í

Krajský soud v Hradci Králové rozhodl samosoudkyní JUDr. Jolanou Maršíkovou v insolvenční věci dlužníka: ABC, s.r.o., IČ 12485487, Suchá 12, 517 21 Týniště nad Orlicí

t a k t o :

- I. Konkurs na majetek dlužníka: ABC, s.r.o., IČ 12485487, Suchá 12, 517 21 Týniště nad Orlicí se zrušuje, neboť pro uspokojení věřitelů je majetek dlužníka zcela nepostačující.**

- II.** Soud ukládá insolvenčnímu správci, aby do 30 dnů ode dne právní moci usnesení písemně oznámil soudu, zda ke dni zrušení konkursu uzavřel účetní knihy, sestavil účetní závěrku, splnil povinnosti uložené daňovými předpisy a předal dlužníku potřebné účetní záznamy. Dále je správce povinen předat zbývající majetek dlužníkovi a zajistit činnosti evidenční a archivační, popřípadě další činnosti související se zrušením konkursu. Nevede-li dlužník účetnictví, týkají se tyto povinnosti přiměřeně jeho daňové evidence.

O d ů v o d n ě n í :

Krajský soud v Hradci Králové usnesením vydaným dne 9.1.2012 pod č.j. KSHK 42 INS 258 / 2011 - A - 9 zjistil úpadek dlužníka a na jeho majetek prohlásil konkurs. Současně ustanovil insolvenčním správcem Mgr. Ladislavu Kolínovou, se sídlem v Hradci Králové, PSČ 500 04, Pardubická 298.

Usnesením vydaným dne 10.6.2012 pod č.j. KSHK 42 INS 258/2011-B-21 schválil insolvenční soud konečnou zprávu o zpeněžení majetku včetně vyúčtování odměny a výdajů insolvenční správce. Usnesení nabylo právní moci dne 2.7.2012.

Ze schválené konečné zprávy vyplývá, že z celkových příjmů majetkové podstaty ve výši 111.522,60 Kč bylo na hotové výdaje insolvenčního správce vynaloženo 3.986,08 Kč a odměna insolvenčního správce činí 54.000,-- Kč včetně DPH. Náklady na správu a údržbu majetkové podstaty činily 18.400,-- Kč. Částka ve výši 35.136,52 Kč byla vrácena jako nevyčerpaná záloha složená na náklady konkurzu. Tím byla majetková podstata zcela vyčerpana. Na uspokojení věřitelů v majetkové podstatě nejsou prostředky.

Podle ust. § 308 odst. 1 písm. d) zákona č. 182/2006 Sb., o úpadku a způsobech jeho řešení (insolvenční zákon), v platném znění (dále jen IZ) soud rozhodne i bez návrhu

o zrušení konkursu, pokud zjistí, že pro uspokojení věřitelů je majetek dlužníka zcela nepostačující, přičemž nepřihlíží k věcem, právům a jiným majetkovým hodnotám vyloučeným z majetkové podstaty.

Na základě shora uvedených skutečností postupoval insolvenční soud v souladu s citovaným ustanovením IZ a konkurs na majetek dlužníka zrušil.

Insolvenčnímu správci byla uložena povinnost dle ust. § 313 odst. 2 IZ.

Poučení: Proti bodu I. výroku tohoto usnesení lze podat odvolání do patnácti dnů ode dne jeho doručení k Vrchnímu soudu v Praze prostřednictvím Krajského soudu v Hradci Králové; odvolání mohou podat pouze insolvenční správce a přihlášení věřitelé (§ 309 IZ).

Proti výroku II. tohoto usnesení není odvolání přípustné (§ 91 IZ).

Zrušením konkursu zanikají účinky prohlášení konkursu s výjimkou účinků, u kterých je možné jejich navrácení do stavu před prohlášením konkursu.

Platnost a účinnost úkonů provedených v průběhu konkursu tím není dotčena (§ 312 IZ).

Rozhodnutí, kterým se konkurs ruší, je vykonatelné a jeho účinky nastávají dnem, kdy nabude právní moci (§ 309 odst. 3 IZ).

Právní mocí tohoto rozhodnutí insolvenční řízení končí.

Zrušení konkursu podle ust. § 308 odst. 1 písm. d) IZ je podkladem pro výmaz dlužníka z obchodního rejstříku, nejde-li o právnickou osobu zřízenou zákonem.

V Hradci Králové dne 11. července 2012

JUDr. Jolana Maršíková
samosoudkyně, v.r.

Za správnost vyhotovení: Věra Hartlová

U S N E S E N Í

Krajský soud v Hradci Králové rozhodl samosoudkyní JUDr. Jolanou Maršíkovou v insolvenčním řízení dlužníka ABC, s.r.o., IČ 12485487, Suchá 12, 517 21 Týniště nad Orlicí

t a k t o :

- I. Insolvenční správce Mgr. Ladislava Kolínová, se sídlem Hradec Králové, PSČ 500 04, Pardubická 298, **se zprošťuje funkce po zrušení konkursu.**

O d ů v o d n ě n í :

Krajský soud v Hradci Králové usnesením vydaným dne 9.1.2012 pod č.j. KSHK 42 INS 258/2011 - B - 22 zrušil konkurs na majetek dlužníka, neboť pro uspokojení věřitelů je majetek dlužníka zcela nepostačující. Přitom byla správci uložena povinnost, aby ke dni zrušení konkursu uzavřel účetní knihy, sestavil účetní závěrku, splnil povinnosti uložené daňovými předpisy a předal dlužníku potřebné účetní záznamy. Dále správci uložil předat zbývající majetek dlužníkovi a zajistit činnosti evidenční a archivační, popřípadě další činnosti související se zrušením konkursu. Nevede-li dlužník účetnictví, týkají se tyto povinnosti přiměřeně jeho daňové evidence. Usnesení nabylo právní moci dne 26.7.2012.

Z podání insolvenčního správce ze dne 15.7.2012, soud zjistil, že správce uzavřel účetní knihy, sestavil účetní závěrku, podal příslušná DP a zarchivoval veškeré doklady dlužníka.

Správce tak splnil povinnost uloženou mu v ust. § 313 odst. 2 zákona č. 182/2006 Sb., o úpadku a způsobech jeho řešení (insolvenční zákon), v platném znění (dále jen IZ). Soud proto v řízení postupoval podle ust. § 313 odst. 3 věty první IZ a zprostil správce jeho funkce.

Poučení: Proti tomuto rozhodnutí lze podat odvolání do patnácti dnů ode dne jeho doručení prostřednictvím zdejšího soudu k Vrchnímu soudu v Praze (§ 204 odst. 1 o.s.ř.).

V Hradci Králové dne 5. srpna 2012

JUDr. Jolana Maršíková
samosoudkyně, v.r.

Za správnost vyhotovení: Věra Hartlová

NÁVRH NA POVOLENÍ ODDLUŽENÍ

Soud Spis. značka /

Dlužník

01 Fyzická osoba 02 Právnícká osoba Státní příslušnost

Osobní údaje	Příjmení:	Nováková	Jméno:	Jana
	Titul za jm.:		Titul před jm.:	
	Datum narození: ^{III}	30.7.1978	Rodné číslo:	785730/2554
Trvalé bydliště	Obec:	Týniště nad Orlicí	PSČ:	517 21
	Ulice:	Dvorská	Č.p.:	575
	Stát:	Česká republika		

03 Korespondenční adresa

Elektronická adresa:

Akreditovaný poskytovatel certifikačních služeb:

Osoba oprávněná jednat za dlužníka

04 Fyzická osoba 05 Právnícká osoba

06 Insolvenční návrh spojený s návrhem na povolení oddlužení

ano ne

Z důvodu zde uvedených navrhuji, aby soud rozhodl o

úpadku hrozícím úpadku

dlužníka a zároveň rozhodl o povolení oddlužení.

Popis rozhodujících skutečností osvědčujících úpadek/hrozící úpadek:

V současné době mám 4 peněžité závazky, které nejsem schopen splácet již po dobu delší než 3 měsíců. Z toho vyplývá, že jsem v úpadku.

07 Návrh na povolení oddlužení je podáván po podání insolvenčního návrhu věřitele

ano ne

08 Navrhovaný způsob oddlužení

Zpeněžením majetkové podstaty

Plněním splátkového kalendáře

Dlužník nenavrhuje způsob oddlužení

09 Podrobný popis okolností, z nichž lze usuzovat na výši hodnoty plnění, které při oddlužení obdrží nezajištění věřitelé dlužníka:

Vzhledem k mému příjmu 25.000,- Kč jsem schopna po dobu 5 let uhradit více jak 30 % závazků svým nezajištěným věřitelům.

10 Očekávané příjmy dlužníka v následujících 5 letech:

Jsem zaměstnána jako administrátorka kanceláře ve společnosti RWE, Hradec Králové a můj příjem činí 25.000,- Kč měsíčně, což je celkem 1.500.000,- Kč po dobu 5 let.

11 Údaje o všech dlužníkových příjmech za poslední 3 roky:

Příjmy ze zaměstnání – viz příložené potvrzení o příjmech za léta 2007 – 2010.

12 Počet vyživovaných osob

Manžel/manželka ano ne

Počet vyživovaných dětí

Počet jiných vyživovaných osob

13 Dřívější insolvenční či obdobná řízení řešící v posledních 5 letech úpadek:

Dlužníka ano ne Zákonného zástupce ano ne

Statutárního orgánu ano ne Člena kol. stat. orgánu ano ne

Soud: Sp. zn.:

Způsob skončení: Datum skončení

14 Údaje o nezahrazených pravomocných odsouzeních pro trestný čin majetkové nebo hospodářské povahy:

	Sp. zn.	Soud
Dlužníka	<input type="text"/>	<input type="text"/>
Zákonného zástupce dlužníka	<input type="text"/>	<input type="text"/>
Člena stat. orgánu dlužníka	<input type="text"/>	<input type="text"/>
Člena kol. stat. orgánu dlužníka	<input type="text"/>	<input type="text"/>

15 Navrhuji, aby soud stanovil nižší než zákonem určené splátky

ano ne

Navrhovaná výše měsíčních splátek nebo způsob jejich určení a popis důvodů, které vedly k úpadku dlužníka

16 Majetek, který není předmětem zajišťovacích práv

č.	Specifikace majetku	Množství	Pořizovací cena
1	Notebook zn. HP, rok výroby 2010	1	10.000
2	Televizor zn. LG, rok výroby 2008	1	8.000
3	Pračka zn. Whirlpool, rok výroby 2006	1	5.000

Popis veškerého majetku dlužníka

4	Vysavač zn. Eta, rok výroby 2003	1	3.000
5	Lednička s mrazničkou zn. Bosch, rok výroby 2004	1	7.000

17 Majetek, který je předmětem zajišťovacích práv:

č.	Specifikace majetku	Druh zajištění	Množství	Pořizovací cena
1	Rodinný dům	hypotéka	1	350.000

Popis všech závazků dlužníka**18 Závazky, ze kterých nevyplývá právo na uspokojení ze zajištění - nevykonatelné**

č.	Popis závazku	Věřitel	Výše závazku (v Kč)
1	viz příloha		
2			
3			
4			
5			
6			
7			
8			
9			

19 Závazky, ze kterých vyplývá právo na uspokojení ze zajištění - nevykonatelné

č.	Popis závazku	Věřitel	Výše závazku (v Kč)
1	Hypotéka	Hypotéční banka	317.449,41

20 Závazky, ze kterých nevyplývá právo na uspokojení ze zajištění - vykonatelné

č.	Popis závazku	Označení rozhodnutí	Věřitel	Výše závazku (v Kč)
1				

21 Závazky, ze kterých vyplývá právo na uspokojení ze zajištění - vykonatelné

č.	Popis závazku	Označení rozhodnutí	Věřitel	Výše závazku (v Kč)
1				

22 Zákon vyžaduje souhlas manžela(-ky); to neplatí, jestliže oddlužením nemůže být dotčen majetek z nevypořádaného společného jmění manželů, rozsah vyživovacích povinností dlužníka vůči jeho manželu a nezaopatřeným dětem nebo rozsah vyživovacích povinností dlužníkovy manžela

Souhlasím s povolením oddlužení

Manžel(-ka)	Příjmení:	<input type="text"/>	Jméno:	<input type="text"/>
	Titul za jm.:	<input type="text"/>	Titul před jm.:	<input type="text"/>
	Obec:	<input type="text"/>	PSČ:	<input type="text"/>
	Ulice:	<input type="text"/>	Č.p.:	<input type="text"/>
	Stát:	<input type="text"/>		

Podpis

Potvrzení úředního ověření podpisu

23 Ručitel za splnění oddlužení

Fyzická osoba Právnícká osoba ne

24 Spoludlužník za splnění oddlužení

Fyzická osoba Právnícká osoba ne

Dlužník prohlašuje, že není podnikatelem a že údaje v návrhu na povolení oddlužení a v jeho přílohách jsou pravdivé.

25 Seznam příloh:

Povinné přílohy:

1. Seznam majetku, v němž se označí jednotlivě veškerý dlužníkův majetek, který je předmětem zajišťovacích práv sloužících k uspokojení věřitelů, a veškerý jeho ostatní majetek; majetek, který je předmětem zajišťovacích práv sloužících k uspokojení věřitelů se uvádí zvlášť.
2. Seznam závazků, v němž se označí jednotlivě veškeré závazky dlužníka vůči věřitelům, kteří mají právo na uspokojení ze zajištění a veškeré jeho ostatní závazky. Pokud je některý ze závazků vykonatelný, vyznačí se tato skutečnost v seznamu závazků a přiloží se příslušné rozhodnutí či notářský nebo exekutorský zápis. U každého závazku vůči věřiteli, který má právo na uspokojení ze zajištění, se označí odkazem na příslušnou položku seznamu majetku, popř. odkazem na údaj o očekávaných příjmech, majetek sloužící k zajištění příslušné pohledávky.
3. Listiny dokládající dlužníkovy příjmy za poslední 3 roky (např. kopie potvrzení o příjmech z pracovního poměru, kopie daňových přiznání, výpisy z bankovních účtů).
4. Výpis z rejstříku trestů dlužníka, jeho zákonného zástupce, jeho statutárního orgánu nebo člena jeho kolektivního statutárního orgánu, ne starší než 3 měsíce, nebo obdobný doklad členského státu, v němž dlužník v posledních 3 letech pobýval nepřetržitě po dobu delší než 6 měsíců.

5. Listiny, kterých se návrh na povolení oddlužení dovolává a listiny, které prokazují v návrhu na povolení oddlužení tvrzené skutečnosti.

Dále:

1. Je-li návrh na povolení oddlužení podáván i jako insolvenční návrh a dlužník je zaměstnavatel - seznam svých zaměstnanců.
2. Je-li dlužník právnická osoba - výpis z obchodního rejstříku nebo obdobného registru.
3. Písemný souhlas nezajištěného věřitele, který se na tom s dlužníkem dohodl, s tím, že hodnota plnění, které při oddlužení obdrží, bude nižší než 30% jeho pohledávky. Zároveň musí být uvedeno, jaká bude nejnižší hodnota plnění, na kterém se s dlužníkem dohodl; podpis věřitele musí být úředně ověřen.
4. Podepisují-li návrh ručitelé či spoludlužníci - listiny, z nichž vyplývá spoludlužnictví nebo ručení těchto osob.
5. Je-li dlužník zastoupen na základě plné moci - plná moc.

Zde očísľujte a označte veškeré přílohy, které jsou k návrhu na povolení oddlužení přikládány:

I. Kopie OP, 2. Výpis z rejstříku trestů, 3. Kopie úvěrových smluv věřitelů + upomínky, 4. Kopie pracovní smlouvy, 5. Potvrzení o výděľku za rok 2007-2010, 6. Čestné prohlášení OSVČ, 7. Čestné prohlášení o vyživovacích povinnostech, 8. Příloha k bodu č. 14, 9. Příloha k bodu č. 16, 10. Kopie rozsudku o vyživovacích povinnostech, 11. Kopie kupní smlouvy k nemovitosti, 12. Kopie LV

Podpisem stvrzuje:

26 V

Dne

27 Dlužník 28 Jiná osoba - fyzická osoba 29 Jiná osoba - právnická osoba

Podpis

Je-li návrh na povolení oddlužení podáván zároveň jako insolvenční návrh, musí být podpis úředně ověřen nebo návrh musí být podán elektronicky se zaručeným elektronickým podpisem.

Potvrzení úředního ověření podpisu

^I vyplní se pouze tehdy, pokud je návrh na povolení oddlužení podáván po insolvenčním návrhu

^{II} vyplní se pouze u zahraničních osob

^{III} datum narození se vyplní, pokud nebylo dlužníkovi přiděleno rodné číslo

^{IV} vyplňte pokud se liší od sídla či trvalého bydliště

^V vyplňte pouze tehdy jedná-li se o fyzickou osobu podnikatele

VYHLÁŠKA

Krajský soud v Hradci Králové rozhodl vyšší soudní úřednicí Lidyí Jelínkovou ve věci návrhu dlužnice **Jana Nováková, RČ 785730/2554, Dvorská 575, 517 21 Týniště nad Orlicí**, na zahájení insolvenčního řízení

t a k t o :

1. Zahajuje se insolvenční řízení ve věci dlužnice **Jany Novákové, RČ 785730/2554, Dvorská 575, 517 21 Týniště nad Orlicí**.
2. Tato vyhláška byla zveřejněna v insolvenčním rejstříku dne 17.12.2010 08:50 hod., čímž nastaly účinky spojené se zahájením insolvenčního řízení.
3. Soud vyzývá věřitele dlužníka, kteří chtějí své pohledávky uplatnit v insolvenčním řízení, aby podali u insolvenčního soudu ve lhůtě do rozhodnutí soudu o úpadku přihlášku pohledávky.

Poučení o opravném prostředku: Proti této vyhlášce není odvolání přípustné.

Poučení o přihlášce pohledávky: Přihláška pohledávky včetně příloh se podává dvojmo a lze ji podat pouze na formuláři, který je zveřejněn Ministerstvem spravedlnosti způsobem umožňujícím dálkový přístup. K přihlášce je nutné připojit listiny, kterých se přihláška dovolává, vykonatelnost pohledávky se prokazuje veřejnou listinou. Na základě této výzvy lze podávat přihlášky až do rozhodnutí o úpadku.

Poučení o dispozičních oprávněních k majetkové podstatě:

Osobou s dispozičním oprávněním k majetku tvořícímu majetkovou podstatu je po zahájení insolvenčního řízení v rozsahu vymezeném v ustanovení § 111 insolvenčního zákona dlužník.

V Hradci Králové dne 17. prosince 2010

Lidye Jelínková, v.r.
vyšší soudní úřednice

Za správnost vyhotovení: Ludmila Dvořáčková

U S N E S E N Í

Krajský soud v Hradci Králové rozhodl samosoudkyní Mgr. Věrou Šáfrovou v insolvenční věci dlužnice **Jany Novákové, RČ 785730/2554, Dvorská 575, 517 21 Týniště nad Orlicí**, o insolvenčním návrhu a návrhu na povolení oddlužení

t a k t o :

- I. Zjišťuje se úpadek dlužnice **Jany Novákové, RČ 785730/2554, Dvorská 575, 517 21 Týniště nad Orlicí**.
- II. Insolvenční správkyň se ustanovuje Mgr. Ladislava Kolínová, Pardubická 298, 500 04 Hradec Králové.
- III. Soud povoluje řešení úpadku **oddlužením**.
- IV. Účinky rozhodnutí o úpadku nastávají dne 07.01.2011 12:17 hod. .
- V. Věřitelé, kteří dosud nepřihlásili své pohledávky, se vyzývají, aby tak učinili ve lhůtě 30 dnů ode dne zveřejnění tohoto usnesení v insolvenčním rejstříku. Přihlášky se podávají dvojmo, včetně příloh a na formuláři, který je zveřejněn Ministerstvem spravedlnosti způsobem umožňujícím dálkový přístup. K přihláškám, které budou podány později insolvenční soud nepřihlíží a takto přihlášené pohledávky nebudou v insolvenčním řízení uspokojeny. Přihlašují se i pohledávky, které již byly uplatněny u soudu, jakož i pohledávky vykonatelné včetně těch, které jsou vymáhány výkonem rozhodnutí nebo exekucí. Přihlásit lze i pohledávku nesplatnou nebo pohledávku vázanou na podmínku. K přihlášce pohledávky je třeba připojit listiny, kterých se přihláška dovolává.

Věřitelé se dále vyzývají, aby neprodleně sdělili insolvenční správkyňi jaká zajišťovací práva uplatní na dlužnických věcech, právech, pohledávkách nebo jiných majetkových právech. Pokud tak neučiní, má se za to, že právo na uspokojení přihlašované pohledávky ze zajištění v insolvenčním řízení uplatněno nebylo.
- VI. Soud nařizuje přezkumné jednání a svolává schůzi věřitelů na den 18. února 2011 v 10,00 hod, do sídla Krajského soudu v Hradci Králové, jednací síň č. 20/přízemí budovy soudu.

Předmětem jednání schůze věřitelů, která bude následovat bezprostředně po přezkumném jednání, bude:

1. rozhodnutí o hlasovacích právech věřitelů, jejichž pohledávka byla na přezkumném jednání popřena, pohledávka je vázána na podmínku nebo nebyla zjištěna,
2. volba věřitelského orgánu,

3. zpráva insolvenční správkyňe o její dosavadní činnosti,
 4. usnesení věřitelů o případném odvolání soudem ustanovené insolvenční správkyňe a o ustanovení nového insolvenčního správce podle § 29 odst. 1 zákona č. 182/2006 Sb., insolvenčního zákona, ve znění pozdějších předpisů (dále jen IZ),
 5. projednání a hlasování o způsobu oddlužení.
- VII. Soud ukládá insolvenční správkyňi, aby nejpozději do 12. února 2011 předložila soudu zpracovaný seznam přihlášených pohledávek tak, aby jej insolvenční soud mohl zveřejnit v insolvenčním rejstříku nejpozději tři dny přede dnem přezkumného jednání.
- VIII. Soud vyzývá insolvenční správkyňi, aby při přezkumném jednání vyúčtovala své hotové výdaje, které jí mohou být při jednání přiznány, a to za období od data rozhodnutí úpadku do rozhodnutí o schválení oddlužení
- IX. Soud jmenuje **prozatímní věřitelský výbor** ve složení:
1. PROFI CREDIT Czech, a.s., IČ 61860069, Jindřišská 24/941, 110 00 Praha 1
 2. Profidebt, s.r.o., IČ 27221971, Jindřišská 24/941, 110 00 Praha 1.

Poučení: Účast insolvenční správkyňe a dlužnice při přezkumném jednání a schůzi věřitelů je **n e z b y t n á** .

Proti výroku ad II. je odvolání přípustné a lze ho podat do patnácti dnů ode dne jeho doručení prostřednictvím Krajského soudu v Hradci Králové k Vrchnímu soudu v Praze; v odvolání lze namítnout pouze to, že insolvenční správkyňe nesplňuje podmínky pro ustanovení, nebo není nepodjatá. Ke skutečnostem, které nastaly nebo vznikly po vydání rozhodnutí soudu I. stupně, se v odvolacím řízení nepřihlíží.

Proti ostatním výrokům tohoto usnesení **není** odvolání přípustné (ust. §§ 141 odst. 1 IZ § 397 odst. 1 IZ).

Toto usnesení se neodůvodňuje (ust. § 169 odst. 2 o.s.ř.).

Účinky rozhodnutí o úpadku nastávají okamžikem zveřejnění v insolvenčním rejstříku.

Dlužnice je i nadále povinna zdržet se nakládání s majetkovou podstatou a s majetkem, který do ní může náležet, pokud by mělo jít o podstatné změny ve skladbě, využití nebo určení tohoto majetku anebo o jeho nikoli zanedbatelné zmenšení (ust. § 111 odst. 1 IZ).

Dlužnice má povinnost poskytnout insolvenční správkyňi při zjišťování majetkové podstaty všestrannou součinnost a dbát jeho pokynů (ust. § 210 odst. 1 IZ). Insolvenční soud nebude zveřejňovat svá rozhodnutí v hromadných sdělovacích prostředcích.

Insolvenční rozhodnutí budou zveřejňována v insolvenčním rejstříku.

V Hradci Králové dne 7. ledna 2011

Mgr. Věra Šáfrová, v.r.
samosoudkyně

Za správnost vyhotovení: Petra Součková

Seznam přihlášek

Soud.: Krajský soud v Hradci Králové, Československé armády 218/57, 502 08 Hradec Králové

Sp.zn.: KSHK 40 INS 190/2012

Dlužník: Jana Nováková, Datum nar.: 30. 7. 1978, Dvorská 575, 517 21, Týniště nad Orlicí, Česká republika

Ins. správce: Mgr. Kolínová Ladislava, Pardubická 298, 500 04 Hradec Králové

Datum vyhotovení: 15. 2. 2011

Č.V.	P.P.	Věřitel	Datum doručení	Celková výše pohledávky	Uspokojeno	Uznáno	Popřeno	Zajištěno	Nezajištěno	Vykonatelné
1	1	Hypoteční banka, a.s. IČ: 13584324	19. 1. 2011	324 765,47	0	324 765,47	0	324 765,47	0	0
2	2	GE Money Bank, a.s. IČ: 25672720	26. 1. 2011	1 727,82	0	1 727,82	0	0	1 727,82	0
3	3	PROFI CREDIT Czech, a.s. IČ: 61860069	28. 1. 2011	47 631,00	0	47 631,00	0	0	47 631,00	0
4	4	ČEZ Prodej, s.r.o. IČ: 27232433	2. 2. 2011	2 527,00	0	2 527,00	0	0	2 527,00	0
5	5	Profidebt, s.r.o. IČ: 27221971	7. 2. 2011	77 511,97	0	77 511,97	0	0	77 511,97	77 511,97
6	6	JUDr. Ondřej Mareš IČ: 66253799	7. 2. 2011	7 800,00	0	7 800,00	0	0	7 800,00	7 800,00
		CELKEM		461 963,26	0	461 963,26	0	324 765,47	137 197,79	85 311,97

Hradec Králové, dne 15. 2. 2011

Mgr. Kolínová Ladislava, insolvenční správce

Soupis majetkové podstaty

Soud.: Krajský soud v Hradci Králové, Československé armády 218/57, 502 08 Hradec Králové

Spisová značka: KSHK 40 INS 190/2010

Dlužník: Nováková Jana, datum narození 30. 7. 1978, Dvorská 575, 517 21 Týniště nad Orlicí, Česká republika

Insolvenční správce: Mgr. Kolínová Ladislava, Pardubická 298, 500 04 Hradec Králové

Datum vyhotovení: 15. 2. 2011

Nezařazený majetek

Zajištěný majetek nemovitý

P. Č.	Název	Katastrální úřad, území, popis	důvod sepsání	výše ocenění	vyloučeno/vyňato	výše zpeněžení	Poznámka
			datum sepsání	oceněno	důvod	osoba uplatňující práva	
n1	1/2 nemovitosti č. p. 575 na st. 545, pozemkové parcely č. kat. 452/2, pozemkové parcely č. kat. 452/3,	Katastrální úřad pro Královéhradecký kraj, Katastrální pracoviště Rychnov nad Kněžnou – Týniště nad Orlicí	Majetek dlužníka 15. 2. 2011	470 000,00 Správce		0	
Celkem:		ocenění:	470 000,00	nominální hodnota:	0	výše zpeněžení:	0

Nezajištěný majetek

P. Č.	Název, popis	důvod sepsání	výše ocenění	vyloučeno/vyňato	výše zpeněžení	Poznámka
		datum sepsání	oceněno	důvod	osoba uplatňující práva	

Příloha č. 17 – Soupis majetkové podstaty
Vlastní zpracování

m1	mikrovlákná trouba zn. LG, rok výroby 2005	Majetek dlužníka	300,00		0	
		15. 2. 2011	Správce			
m2	pračka zn. Whirlpool, rok výroby 2006	Majetek dlužníka	500,00		0	
		15. 2. 2011	Správce			
m3	notebook zn. HP, rok výroby 2010	Majetek dlužníka	5 000,00		0	
		15. 2. 2011	Správce			
m4	kombinovaná lednička s mrazničkou zn. Bosch, rok výroby 2004	Majetek dlužníka	500,00		0	
		15. 2. 2011	Správce			
m5	televizor zn. LG, rok výroby 2008	Majetek dlužníka	500,00		0	
		15. 2. 2011	Správce			
m6	vysavač zn. Eta, rok výroby 2003	Majetek dlužníka	300,00		0	
		15. 2. 2011	Správce			
Celkem: ocenění:		7 100,00	nominální hodnota:	0	výše zpeněžení:	0

Hradec Králové dne 15. 2. 2011

Mgr. Kolínová Ladislava, insolvenční správce

Zpráva o hospodářské situaci dlužníka ze dne 15. 2. 2011

Dlužník: Jana Nováková
r.č. 785730/2554
Dvorská 575
517 21 Týniště nad Orlicí

Insolvenční správce: Mgr. Ladislava Kolínová
Pardubická 298
500 04 Hradec Králové

Dlužnice paní Jana Nováková, nar. 30. 7. 1978, trvale bytem Dvorská 575, 517 21 Týniště nad Orlicí, je rozvedená a má jednu vyživovací povinnost, nezletilého syna Jiřího Nováka, nar. 11. 12. 1993, na kterého platí výživné ve výši 2.150,- Kč k rukám otce pana Martina Malého, trvale bytem Rychnovská 785, 517 21 Týniště nad Orlicí. Syn studuje střední hotelovou školu v Třebechovicích pod Orebem. Dlužnice je zaměstnána u firmy RWE, Hradec Králové jako administrátorka kanceláře, pracovní smlouvu má uzavřenou na dobu neurčitou. Její průměrný měsíční čistý příjem činí cca 25.000,- Kč. Dlužnice v současné době trvale žije na shora uvedené adrese.

Dlužnice řádně spolupracuje s insolvenčním správcem a poskytuje mu potřebné informace a doklady. Do insolvenčního řízení se přihlásilo celkem 6 věřitelů, s celkovým objemem pohledávek ve výši 461.963,26 Kč. Pohledávky věřitelů pod č. 2 až 6 jsou pohledávky nezajištěné. Pouze pohledávka pod č. P1 ve výši 324.765,47 Kč věřitele Hypoteční banka, a.s. je pohledávkou zajištěnou. Tento věřitel uplatnil podáním ze dne 17. ledna 2011 právo ze zajištění a navrhuje zpeněžení předmětu zajištění, a to ½ nemovitostí dlužnice zapsaných na LV 654, pro k.ú. a obec Týniště nad Orlicí. Dle znaleckého posudku znalce pana Jiřího Melicha ze dne 25. 1. 2011 byla zjištěna obvyklá cena ½ nemovitostí 470.000,- Kč.

Majetek dlužnice je dále tvořen movitými věcmi uvedené v soupisu majetkové podstaty ze dne 15. 2. 2011, jedná se o běžné vybavení domácnosti staršího data pořízení. Tento majetek byl insolvenčním správcem oceněn na částku 7.100,- Kč.

Jiný majetek dlužnice nebyl insolvenčním správcem při provedeném šetření zjištěn. S ohledem na sepsaný nepatrný majetek dlužníka se jeví jako vhodná forma oddlužení schválením splátkového kalendáře pro nezajištěné věřitele, u zajištěného věřitele pod č. P1 Hypoteční banka, a.s. je doporučován postup na uspokojení jeho pohledávky prodejem předmětu zajištění.

Protože insolvenční správce nezjistil žádné skutečnosti, které by odůvodňovaly zamítnutí návrhu na schválení oddlužení, doporučuji schůzi věřitelů schválit toto oddlužení formou plnění splátkového kalendáře.

Mgr. Ladislava Kolínová

U S N E S E N Í

Krajský soud v Hradci Králové rozhodl samosoudkyní Mgr. Věrou Šáfrovou v insolvenční věci dlužnice Jana Nováková, RČ 785730/2554, Dvorská 575, 517 21 Týniště nad Orlicí, o schválení oddlužení

t a k t o :

- I. Soud **schvaluje** způsob oddlužení dlužnice splátkovým kalendářem.
- II. Soud **ukládá** dlužnici, aby prostřednictvím insolvenčního správce po dobu následujících pěti let od právní moci tohoto usnesení platila nezajištěným věřitelům vždy k 25. dni měsíce (počínaje 25. 8. 2011) částku stanovenou podle § 398 IZ, tj. částku ve stejném rozsahu, v jakém mohou být při výkonu rozhodnutí nebo při exekuci uspokojeny přednostní pohledávky z příjmů, které získá po schválení oddlužení, a to po odečtení stálých plateb ve výši Kč 900,-- měsíčně + DPH určených insolvenční správce a Kč 2.150,-- měsíčně na výživné pro nezletilého syna v následujícím poměru:

věřitel č. 2 - GE Money Bank, a.s., IČ 25672720, Vyskočilova 1422/1a, 140 28 Praha 4 - 1,2594 %.

věřitel č. 3 - PROFI CREDIT Czech, a.s., IČ 61860069, Jindřišská 24/941, 110 00 Praha 1 - 34,7170 %.

věřitel č. 4 - ČEZ Prodej, s.r.o., IČ 27232433, Duhová 1/425, 140 53 Praha 4 - 1,8419 %.

věřitel č. 5 - Profidebt, s.r.o., IČ 27221971, Jindřišská 24/941, 110 00 Praha 1 - 56,4965 %.

věřitel č. 6 - JUDr. Ondřej Mareš, LL.M., Novobranská 20, 412 01 Litoměřice - 5,6852 %.
- III. První splátka bude zaplacená ke dni 25. 8. 2011 z čisté mzdy dlužnice, kterou pobírá jako zaměstnanec společnosti RWE Česká republika a.s., IČ 24275051, Limuzská 3135/12, 100 98 Praha 10 - Strašnice.
- IV. Soud **ukládá** plátcům mzdy dlužníka společnosti RWE Česká republika a.s., IČ 24275051, Limuzská 3135/12, 100 98 Praha 10 - Strašnice, aby po doručení tohoto rozhodnutí prováděla ze mzdy dlužnice stanovené srážky a tyto srážky dále nevyplácela dlužnici, ale insolvenční správce.
- V. Soud **ukládá** dlužnici, aby každý měsíc od právní moci tohoto usnesení, po dobu trvání oddlužení hradila prostřednictvím insolvenční správce z příjmů, které získá po schválení oddlužení, částku Kč 2.150,-- jako výživné pro nezletilého syna Jiřího Nováka dle rozsudku Okresního soudu v Rychnově nad Kněžnou, č.j. P 545/2000-38, které bude hradit k rukám jeho otce Martina Malého, bytem Rychnovská 785, 517 21 Týniště nad Orlicí.

- VI. Soud **ukládá** dlužnici, aby k 25. dni měsíce (počínaje 25. 8. 2011) a dále každý měsíc po dobu následujících pěti let z příjmů, které získá po schválení oddlužení, hradila prostřednictvím insolvenční správkyňe jednotlivým věřitelům částky vypočtené podle procentního poměru uvedeného ve výroku II. z čistého příjmu příslušného měsíce.
- VII. Insolvenční správkyňe Mgr. Ladislava Kolínová, Pardubická 298, 500 04 Hradec Králové, má k 25. dni měsíce (počínaje 25. 8. 2011) z příjmů, které dlužnice získá po schválení oddlužení nárok na výplatu odměny ve výši Kč 750,-- + DPH a náhrady hotových výdajů ve výši Kč 150,-- + DPH.
- VIII. Odměna a hotové výdaje insolvenční správkyňe, které správkyňi vznikly v dosavadním průběhu řízení ve výši Kč 1.080,-- budou uhrazeny v rámci první splátky dlužnice ke dni 25. 8. 2011.
- IX. Bankovní spojení insolvenční správkyňe, na které bude plátce mzdy poukazovat pravidelné měsíční srážky ze mzdy dlužníka je 8900182482/2600 vedené u Citibank Europe plc.
- X. Insolvenční správkyňe je povinna do pěti dnů od okamžiku zveřejnění tohoto rozhodnutí v insolvenčním rejstříku sdělit plátcí mzdy bankovní spojení pro poukazování pravidelných měsíčních srážek mzdy dlužnice.
- XI. Věřitelé označení ve výroku II. tohoto usnesení jsou povinni do pěti dnů od okamžiku zveřejnění tohoto rozhodnutí v insolvenčním rejstříku sdělit insolvenční správkyňi bankovní spojení pro účely výplaty částek pro ně určených.

O d ů v o d n ě n í :

Dne 17. 12. 2010 byl Krajskému soudu v Hradci Králové doručen insolvenční návrh dlužnice spojený s návrhem na povolení oddlužení. Usnesením ze dne 7. 1. 2011, č.j. KSHK 40 INS 190/2010-A-7 soud zjistil úpadek dlužnice a současně povolil řešení tohoto úpadku oddlužením. Toto usnesení nabylo právní moci ve výroku II. dne 8. 2. 2011, ostatní výroky dne 21. 1. 2011.

Dne 23. 2. 2011 proběhlo u Krajského soudu v Hradci Králové přezkumné jednání a schůze věřitelů, na které se mj. rozhodovalo o způsobu oddlužení dlužnice. Vzhledem k tomu, že nebyly zjištěny žádné skutečnosti, které by bránily schválení oddlužení, rozhodl insolvenční soud tak, že povolil oddlužení dlužnice formou splátkového kalendáře.

Dlužnici soud uložil, aby po dobu následujících pěti let od právní moci tohoto usnesení platila nezajištěným věřitelům prostřednictvím insolvenční správkyňe vždy k určenému dni v měsíci (počínaje 25. 8. 2011) částku ve stejném rozsahu, v jakém mohou být při výkonu rozhodnutí nebo při exekuci uspokojeny přednostní pohledávky z příjmů, které získá po schválení oddlužení, a to v poměru podle výše jejich zjištěných pohledávek uvedeného ve výroku II. tohoto rozhodnutí.

Současně soud v souladu s ustanovením § 406 odst. 3 písm. b) zákona č. 182/2006 Sb., o úpadku a způsobech jeho řešení (insolvenční zákon), ve znění pozdějších předpisů (dále jen IZ), označil příjmy dlužnice, ze kterých bude uhrazena první splátka, jak je uvedeno ve

výroku III. tohoto rozhodnutí. Způsob výpočtu srážky, která tvoří nezabavitelnou část příjmů je stanovena ust. § 276 a násl. o srážkách ze mzdy zákona č. 99/1963 Sb., občanský soudní řád, ve znění pozdějších předpisů a dalšími právními předpisy (ust. § 1 nařízení vlády č. 595/2006, zákona č. 110/2006 Sb. a ust. § 2 písm. a) nařízení vlády 449/2008 Sb.). Soud však upozorňuje dlužnici, že výše částky, kterou bude rozdělovat každý měsíc mezi věřitele, bude záviset jednak na výši příjmu dosaženého v daném měsíci, na případné změně osobních poměrů dlužnice, pakliže vznikne dlužnici povinnost vyživovat třetí osoby, a také na případné změně právních předpisů, které stanoví životní minimum jednotlivce a výši normativních nákladů na bydlení.

K tomuto výpočtu soud upozorňuje na to, že dlužnice má dle rozsudku Okresního soudu v Rychnově nad Kněžnou, č.j. P 545/2000-38 stanovenou vyživovací povinnost k nezletilému synovi Jirkovi ve výši Kč 2.150,--, která se tímto rozhodnutím nijak nemění. Částka, která je zákonem stanovena na každou vyživovanou osobu činí 1/4 nezabavitelné částky na dlužníka, tj. 1/4 z Kč 5.148,-- činí 1.287,--, a v tomto případě zcela postačuje pro to, aby z ní mohla dlužnice stanovené výživné hradit.

Dlužnice bude rovněž povinna zohlednit případné změny v povinnosti platit výživné (v případě změny výše výživného nebo v případě zániku vyživovací povinnosti).

Celkový objem přihlášených pohledávek činil Kč 466.963,26 a pokud nedojde v průběhu příštích 5 let ke změně poměrů na straně dlužnice, pak aktuální částka určená k rozdělení mezi nezajištěné věřitele umožňuje, aby dlužnice během 5 let zaplatila na uspokojení pohledávek nezajištěných věřitelů částku cca Kč 140.088,98. Vzhledem k výši částky určené k rozdělení mezi nezajištěné věřitele, by bylo dosaženo uspokojení zjištěných pohledávek nezajištěných věřitelů ve výši cca 100 %. Částka 324.765,47 Kč pro zajištěného věřitele bude uspokojena z předmětu zajištění.

Podle § 407 IZ účinky schválení oddlužení nastávají okamžikem zveřejnění rozhodnutí o schválení oddlužení v insolvenčním rejstříku. Právní mocí rozhodnutí o schválení oddlužení se ruší omezení dispozičních oprávnění dlužnice, ke kterým došlo před jeho vydáním v dosavadním průběhu insolvenčního řízení ze zákona nebo rozhodnutím insolvenčního soudu. Rozhodnutí o schválení oddlužení plněním splátkového kalendáře insolvenční soud i bez návrhu změnil, jestliže se podstatně změnila okolnosti, které jsou rozhodující pro výši a další trvání stanovených měsíčních splátek.

Podle § 409 IZ od schválení oddlužení plněním splátkového kalendáře má dispoziční oprávnění k příjmům, které získá po schválení oddlužení, dlužnice. S takto nabytými příjmy je dlužnice povinna naložit způsobem uvedeným v rozhodnutí o schválení oddlužení plněním splátkového kalendáře.

Podle § 412 IZ Po dobu trvání účinků schválení oddlužení plněním splátkového kalendáře je dlužnice povinna:

- a) vykonávat přiměřenou výdělečnou činnost a v případě, že je nezaměstnaný, o získání příjmu usilovat; nesmí rovněž odmítat splnitelnou možnost si příjem obstarat,
- b) hodnoty získané dědictvím a darem zpeněžit a jejich výtěžek, stejně jako jiné své mimořádné příjmy, použít k mimořádným splátkám nad rámec splátkového kalendáře,
- c) bez zbytečného odkladu oznámit insolvenčnímu soudu, insolvenčnímu správci a věřitelskému výboru každou změnu svého bydliště nebo sídla a zaměstnání,
- d) vždy k 15. lednu a k 15. červenci kalendářního roku předložit insolvenčnímu soudu, insolvenčnímu správci a věřitelskému výboru přehled svých příjmů za uplynulých 6 kalendářních měsíců,

- e) nezatajovat žádný ze svých příjmů a na žádost insolvenčního soudu, insolvenčního správce nebo věřitelského výboru předložit k nahlédnutí svá daňová přiznání za období trvání plánu oddlužení,
- f) neposkytovat nikomu z věřitelů žádné zvláštní výhody,
- g) nepřijímat na sebe nové závazky, které by nemohl v době jejich splatnosti splnit.

Po dobu trvání účinků schválení oddlužení plněním splátkového kalendáře vykonává insolvenční správce dohled nad činností dlužnice. O výsledcích své činnosti pravidelně informuje insolvenční soud a věřitelský výbor. Právní úkon, kterým dlužnice za trvání účinků schválení oddlužení plněním splátkového kalendáře odmítne přijetí daru nebo dědictví bez souhlasu insolvenčního správce, je neplatný. Totéž platí, jestliže dlužník uzavře bez souhlasu insolvenčního správce dohodu o vypořádání dědictví, podle které má z dědictví obdržet méně, než činí jeho dědický podíl.

Podle § 418 IZ insolvenční soud schválené oddlužení zruší a současně rozhodne o způsobu řešení úpadku dlužnice konkursem, jestliže dlužnice neplní podstatné povinnosti podle schváleného způsobu oddlužení, nebo se ukáže, že podstatnou část splátkového kalendáře nebude možné splnit, nebo v důsledku zaviněného jednání vznikl dlužnici po schválení plánu oddlužení peněžité závazek po dobu delší 30 dnů po lhůtě splatnosti.

P o u ě n í : Proti tomuto usnesení lze podat odvolání do 15 dnů ode dne jeho doručení k Vrchnímu soudu v Praze prostřednictvím zdejšího soudu. Odvolání může podat pouze věřitel, který hlasoval proti přijetí schváleného způsobu oddlužení, nebo věřitel, jehož námitkám uplatněným podle § 403 odst. 2 IZ insolvenční soud nevyhověl (§ 406 odst. 4 IZ). Odvolání může podat také dlužník, jehož žádosti o stanovení jiné výše měsíčních splátek insolvenční soud nevyhověl, nebo věřitel, který nesouhlasí se stanovením jiné výše měsíčních splátek a který proti tomu hlasoval.

V Hradci Králové dne 25. července 2011

Mgr. Věra Šáfrová, v.r.
samosoudkyně

Za správnost vyhotovení: Martina Horáčková

Příloha č. 20 – Žádost o vydání výtěžku zpeněžení
Vlastní zpracování

V Hradci Králové dne 29. listopadu 2011

Krajský soud v Hradci Králové
Tř. ČSA 218
500 02 Hradec Králové

KSHK 40 INS 190/2010

VĚC:

Žádost o souhlas IS k vydání výtěžku zpeněžení zajištěnému věřiteli dle ust. § 298 odst. 2) Insolvenčního zákona

Usnesením Krajského soudu v Hradci Králové č.j. KSHK 40 INS 190/2010-A-7 byl k 7. 1. 2011 zjištěn úpadek dlužnice Jany Novákové, r.č. 785730/2554, trvale bytem Dvorská 575, 517 21 Týniště nad Orlicí, a současně bylo povoleno řešení úpadku oddlužením. Insolvenční správkyň byla ustanovena Mgr. Ladislava Kolínová, Pardubická 298, 500 04 Hradec Králové.

Do insolvenčního řízení se mimo jiné přihlásil pod číslem P1 zajištěný věřitel Hypoteční banka, a.s. se svojí pohledávkou ve výši 324.765,47 Kč. Tato pohledávka věřitele byla zjištěna insolvenčním správcem a je zajištěná do výše 324.765,47 Kč. Předmětem zajištění pohledávky uvedeného věřitele je ½ nemovitostí zapsaných na LV 585 pro obec a k.ú. Týniště nad Orlicí.

Zajištěný věřitel prostřednictvím dal písemně dne 5. 6. 2011 k rukám insolvenčního správce svůj pokyn na zpeněžení uvedených nemovitostí za částku 400.000,- Kč.

Insolvenční správce uzavřel dne 17. 10. 2011 kupní smlouvu s panem Josefem Novotným na částku 400.000,- Kč. Kupní cena byla uhrazena dne 31. 10. 2011.

Výtěžek zpeněžení:

- kupní cena	+ 400.000,- Kč
- odečet 5 % nákladů se zpeněžením majetkové podstaty včetně 20 % DPH (faktura realitní kanceláře Global Reality Hradec Králové, s.r.o.)	- 20.000,- Kč
- odečet 4 % nákladů se správou majetkové podstaty včetně DPH (faktura za zpracování ZP panem Jiřím Melichem)	- 7.980,- Kč
pro zajištěného věřitele zbývá k rozdělení	+ 372.020,- Kč
- odečet 2 % odměny IS včetně 20 % DPH	- 7.794,36 Kč
výtěžek zpeněžení určený k rozdělení pro zajištěného věřitele	+ 364.225,64 Kč

Z důvodu uplatnění pohledávky zajištěného věřitele Hypoteční banky, a.s. ve výši 324.765,47 Kč, bude rozdíl mezi získaným zpeněžením, tj. 364.225,64 Kč a pohledávkou zajištěného

věřitele, tj. 324.765,47 Kč = 39.460,17 Kč použit jako mimořádná splátka pro ostatní věřitele v oddlužení.

Zajištěný věřitel obdrží 324.765,47 Kč.

Mgr. Ladislava Kolínová

U S N E S E N Í

Krajský soud v Hradci Králové rozhodl samosoudkyní Mgr. Věrou Šáfrovou v insolvenčním řízení dlužnice **Jany Novákové**, RČ 785730/2554, Dvorská 575, 517 21 Týniště nad Orlicí, o návrhu insolvenční správkyne

t a k t o :

- I. Soud **vyslovuje souhlas** s tím, aby insolvenční správkyne Mgr. Ladislava Kolínová, Pardubická 298, 500 04 Hradec Králové, vydala zajištěnému věřiteli **Hypoteční banka, a.s.**, IČO 13584324, Radlická 333/150, 150 57 Praha 5, ze zpeněžení nemovitostí – spoluvlastnického podílu o velikosti $\frac{1}{2}$ na domě čp. 575 na pozemku st. p. č. 545, pozemku st. p. č. 545, pozemku p. č. 452/2 a pozemku p. č. 452/3, zapsaných u Katastrálního úřadu pro Královéhradecký kraj, katastrální pracoviště Rychnov nad Kněžnou, na LV č. 654 pro k. ú. a obec Týniště nad Orlicí, **výtěžek zpeněžení ve výši 324.765,47 Kč.**
- II. Insolvenční správkyne soud **ukládá**:
 - a) provést vydání výtěžku zpeněžení podle seznamu přihlášek, nejpozději do 3 dnů ode dne právní moci tohoto rozhodnutí,
 - b) zapsat do seznamu přihlášek k pohledávce zajištěného věřitele, jaká částka na ni byla vyplacena, eventuelně jaká její zbývající část se vypořádá při rozvrhu, vporada pri rozvrhu,
 - c) podat soudu písemnou zprávu o provedeném vydání výtěžku do 30 dnů ode dne právní moci tohoto rozhodnutí.
- III. Insolvenční správkyne soud ukládá **rozdělit do 10 dnů** od vydání výtěžku zpeněžení zajištěnému věřiteli zbytek výtěžku ve výši **39.460,17 Kč mezi nezajištěné věřitele jako mimořádnou splátku poměrně** dle poměru stanoveného usnesením Krajského soudu v Hradci Králové o schválení oddlužení plněním splátkového kalendáře ze dne 25.7.2011, č.j. KSHK 40 INS 190/2010 - B - 10.

O d ů v o d n ě n í :

Usnesením ze dne 7.1.2011, č.j. KSHK 40 INS 190/2010-A-7 zjistil Krajský soud v Hradci Králové úpadek dlužnice a zároveň rozhodl o jeho řešení oddlužením. Tímto rozhodnutím byla insolvenční správkyne ustanovena Mgr. Ladislava Kolínová, Pardubická 298, 500 04 Hradec Králové. Usnesením ze dne 25.7.2011, č.j. KSHK 40 INS 190/2010 - B - 10 schválil soud oddlužení dlužnice plněním splátkového kalendáře.

Návrhem doručeným soudu dne 30.11.2011 požádala insolvenční správkyne soud o souhlas s vydáním výtěžku ze zpeněžení ve výroku uvedených nemovitostí zajištěnému věřiteli Hypoteční banka, a.s., IČO 13584324, Radlická 333/150, 150 57 Praha 5, ve výši 324.765,47 Kč. V uvedeném podání správkyne vyčíslila částku dosaženou prodejem zajištěných nemovitostí ve výši 400.000,- Kč, uvedla náklady spojené se zpeněžením ve výši 20.000,- Kč, které představují provizi realitní kanceláře ve výši 5 % kupní ceny, a náklady spojené se správou

nemovitostí ve výši 7.980,- Kč, které sestávají z nákladů na zpracování znaleckého posudku. Odměnu správkyně vypočetla v souladu s ust. § 1 odst. 2 vyhl. č. 313/2007 Sb., tj. jako 2 % z částky 324.765,47 Kč, celkem 7.794,36 Kč včetně DPH. Navrhla, aby soud vyslovisl souhlas s vydáním výtěžku zpeněžení po odečtení nákladů a odměny s právkyně zajištěnému věřiteli ve výši 324.765,47 Kč, a dále rozdělení zbytku výtěžku zpeněžení ve výši 39.460,17 Kč jako mimořádné splátky mezi nezajištěné věřitele.

Z přihláškového spisu věřitele Hypoteční banka, a.s., IČO 13584324, Radlická 333/150, 150 57 Praha 5, soud zjistil, že tento věřitel uplatnil v insolvenčním řízení pohledávku za dlužníkem ve výši 324.765,47 Kč, a to jako pohledávku zajištěnou zástavním právem k nemovitostem uvedeným ve výroku tohoto rozhodnutí na základě zástavní smlouvy ze dne 31.1.2003, s účinky vkladu zástavního práva ke dni 3.2.2003. Pohledávka byla na následném přezkumném jednání dne 23.2.2011 zjištěna v plné výši.

Insolvenční správkyně k písemnému pokynu zajištěného věřitele ze dne 5.6.2011 prodala mimo dražbu zajištěné nemovitosti kupujícímu panu Josefu Novotnému na základě kupní smlouvy ze dne 17.10.2011 za kupní cenu 400.000,- Kč. Kupní cena byla uhrazena dne 31.10.2011.

Podle §409 odst.3 zákona č. 182/2006 Sb., o úpadku a způsobech jeho řešení (insolvenční zákon), ve znění pozdějších předpisů (dále jen IZ), majetek, který slouží k zajištění, zpeněží insolvenční správce po schválení oddlužení plněním splátkového kalendáře, nejdříve však po zjištění pravosti výše a pořadí zajištěné pohledávky, požádá-li o to zajištěný věřitel. Výtěžek zpeněžení vydá zajištěnému věřiteli; přitom postupuje obdobně podle ustanovení o zpeněžení zajištění v konkursu.

Zajištění věřitelé mají dle ust. § 298 odst. 1 IZ právo, aby jejich pohledávka byla uspokojena z výtěžku zpeněžení věci, práva, pohledávky nebo jiné majetkové hodnoty, jimiž byla zajištěna.

Výtěžek zpeněžení dle ust. § 298 odst. 2 IZ po odečtení nákladů spojených se správou a zpeněžením a po odečtení částky připadající na odměnu insolvenčního správce vydá insolvenční správce se souhlasem insolvenčního soudu zajištěnému věřiteli. Náklady spojené se zpeněžením lze dle ust. § 298 odst. 3 IZ odečíst nejvýše v rozsahu 5 % výtěžku zpeněžení, náklady spojené se správou nejvýše v rozsahu 4 % výtěžku zpeněžení. Se souhlasem zajištěného věřitele lze odečíst náklady i ve větším rozsahu.

Dle ust. § 299 odst. 1 IZ se zajištění věřitelé uspokojí podle pořadí, v jakém vznikl právní důvod zajištění, z té částky výtěžku, který na ně připadá, nedohodnou-li se písemně jinak.

Soud přezkoumal žádost insolvenční správkyně a rozhodl se vyhovět a vyslovit souhlas s vydáním výtěžku zpeněžení zajištěnému věřiteli Hypoteční banka, a.s., ve výši 324.765,47 Kč. Soud má za zjištěné, že nemovitosti byly prodány mimo dražbu kupujícímu Josefu Novotnému za kupní cenu 400.000,- Kč. Náklady spojené se zpeněžováním zajištěných nemovitostí ve výši 20.000,- Kč představují provizi realitní kanceláře za zprostředkování prodeje, přičemž nepřekračují maximální hranici 5% výtěžku zpeněžení, které lze odečíst bez souhlasu zajištěného věřitele. Náklady spojené se správou ve výši 7.980,-Kč (jedná se o náklady na vypracování znaleckého posudku), nepřekračují maximální hranici 4% výtěžku zpeněžení, které lze odečíst bez souhlasu zajištěného věřitele. Odměna správkyně v souladu

s ust. §1 odst.2 vyhl.č.313/2007, o odměně insolvenčního správce, představuje 2% z částky určené k vydání zajištěnému věřiteli, tj. z částky 324.765,47, celkem 6.495,30 Kč. Vzhledem k tomu, že je insolvenční správkyňe plátcem DPH, je třeba k odměně připočíst částku odpovídající této dani (§38 odst.1 IZ), tj. odměna včetně DPH činí 7.794,36 Kč. S ohledem na výši výtěžku zpeněžení po odečtení nákladů a odměny správkyňe bude zajištěný věřitel uspokojen do výše 100% své zjištěné pohledávky.

Soud dále výrokem ad II. uložil správkyňi v rámci své dohlédací činnosti povinnost provést vydání výtěžku zpeněžení podle upraveného seznamu přihlášek, nejpozději do 3 dnů ode dne právní moci tohoto rozhodnutí, zapsat do upraveného seznamu přihlášek k pohledávce zajištěného věřitele, jaká částka na ni byla vyplacena, eventuálně jaká její zbývající část se vypořádá při rozvrhu a dále podat soudu písemnou zprávu o provedeném vydání výtěžku do 30 dnů ode dne právní moci tohoto rozhodnutí.

Výrokem ad. III. dále insolvenční správkyňi uložil povinnost rozdělit zbytek výtěžku zpeněžení ve výši 39.460,17 Kč mezi nezajištěné věřitele jako mimořádnou splátku poměrně dle poměru stanoveného usnesením Krajského soudu v Hradci Králové o schválení oddlužení plněním splátkového kalendáře ze dne 25.7.2011, č.j. KSHK 40 INS 190/2010 - B - 10.

Poučení: Proti tomuto usnesení **není** odvolání přípustné.

V Hradci Králové dne 24. ledna 2012

Mgr. Věra Šáfková, v.r.
samosoudkyně

Za správnost vyhotovení: Martina Horáčková

V Hradci Králové dne 26. června 2012

Krajský soud v Hradci Králové
Tř. ČSA 218
502 08 Hradec Králové

Sp. zn. KSHK 40 INS 190/2012

Věc: Zpráva o splnění oddlužení s vyúčtováním odměny a hotových výdajů insolvenčního správce

Č.j.: KSHK 40 INS 190/2012

Insolvenční soud: Krajský soud v Hradci Králové

Dlužník: Jana Nováková, RČ 785730/2554, bytem Dvorská 575, 517 21
Týniště nad Orlicí

Insolvenční správce: Mgr. Ladislava Kolínová

Insolvenční správce dlužníka paní Jany Novákové sděluje soudu, že v tomto insolvenčním řízení **došlo ke 100% uspokojení všech přihlášených a zjištěných pohledávek věřitelů**. V příloze zasílá IS tabulku s přehledem uspokojení jednotlivých věřitelů.

Celkem přihlášeno a zjištěno:	461.963,26 Kč
Uhrazeno nezajištěným věřitelům:	137.198,79 Kč
Uhrazeno zajištěným věřitelům:	324.765,47 Kč
Procento uspokojení věřitelů	100 %

Usnesením Krajského soudu v Hradci Králové byl dne 25. července 2011 schválen splátkový kalendář, splátky probíhaly od srpna 2011 do června 2012, tj. celkem 11 splátek.

Vyúčtování odměny a hotových výdajů IS

Odměna IS	11 x 750,- = 8.250,- Kč
Náklady IS	11 x 150,- = 1.650,- Kč
DPH	1.980,- Kč
Dosud vyplaceno na odměně a nákladech v průběhu plnění splátkového kalendáře:	11.880,- Kč

Nárok za období od rozhodnutí o úpadku do posledního dne předcházející měsíce, v němž nastaly účinky schválení oddlužení plněním splátkového kalendáře, tj. od 1/2011 do 7/2011

Celkem nárok (7x 900,- Kč + DPH):	7.560,00 Kč
Dosud vyplaceno:	5.286,43 Kč

Insolvenčnímu správci vznikl v průběhu oddlužení **nárok na odměnu a hotové výdaje v celkové částce 19.440,- Kč**. IS si vyplatil 17.166,43 Kč, dosud neuhrazenou odměnu a hotové výdaje v částce 2.273,57 Kč požaduje insolvenční správce po dlužníkovi.

Insolvenční správce si tímto dovoluje požádat insolvenční soud, aby vydal usnesení v souladu s § 413 IZ, v platném znění.

Mgr. Ladislava Kolínová

Příloha č. 23 – Návrh dlužníka
Vlastní zpracování

Jana Nováková
Dvorská 575
517 21 Týniště nad Orlicí

Krajský soud v Hradci Králové
Tř. ČSA 218
500 02 Hradec Králové

Ke sp. zn. KSHK 40 INS 190/2010

Návrh dlužníka na osvobození od placení pohledávek dle § 414 IZ

Obracím se na insolvenční soud s návrhem na osvobození mé osoby od placení pohledávek dle § 414 IZ, když v insolvenčním řízení vedeném na Krajském soudu v Hradci Králové pod č.j. KSHK 40 INS 190/2010 došlo ke 100% uspokojení všech přihlášených a zjištěných pohledávek věřitelů.

V Týništi nad Orlicí dne 1. července 2012

Jana Nováková

U S N E S E N Í

Krajský soud v Hradci Králové rozhodl samosoudkyní Mgr. Věrou Šáfrovoú v insolvenční věci dlužnice **Jana Nováková, RČ 785730/2554, Dvorská 575, 517 21 Týniště nad Orlicí**, o splnění oddlužení a osvobození dlužníka od placení pohledávek

t a k t o :

- I. Soud **bere na vědomí splnění oddlužení** dlužnice: **Jany Novákové, RČ 785730/2254, Dvorská 575, 517 21 Týniště nad Orlicí**.
- II. Soud **schvaluje** vyúčtování odměny a hotových výdajů insolvenčnímu správci Mgr. Ladislavě Kolínové, Pardubická 298, 500 04, Hradec Králové, s tím, že dlužník insolvenčnímu správci v průběhu oddlužení srpna 2011 – srpna 2012 tuto částku již uhradil.
- III. Insolvenční správce Mgr. Ladislava Kolínová, Pardubická 298, 500 04, Hradec Králové, **se zprošťuje funkce**.
- IV. Soud osvobozuje dlužníka od placení pohledávek věřitelům, k jejichž pohledávkám se v insolvenčním řízení nepřihlíželo a věřitelům, kteří své pohledávky do insolvenčního řízení nepřihlásili ve lhůtě určené soudem v rozhodnutí o úpadku, ač tak učinit měli. Osvobození se vztahuje i na ručitele a jiné osoby, které měly vůči dlužníkovi pro tyto pohledávky právo postihu.

O d ů v o d n ě n í :

Dne 17.12.2010 byl Krajskému soudu v Hradci Králové doručen insolvenční návrh dlužníka spojený s návrhem na povolení oddlužení. Usnesením ze dne 7.1.2011, č.j. KSHK 40 INS 190/2010 - A - 7, soud zjistil úpadek dlužníka a současně povolil řešení tohoto úpadku oddlužením.

Usnesením vydaným dne 25.7.2011 pod č.j. KSHK 40 INS 190/2010 - B - 10 schválil soud oddlužení dlužníka splátkovým kalendářem. V něm soud dlužníkovi uložil, aby po dobu pěti let od právní moci tohoto usnesení platil nezajištěným věřitelům vždy ke každému 1. dni v měsíci z příjmů, které získá po schválení oddlužení, částku ve stejném rozsahu, v jakém z nich mohou být při výkonu rozhodnutí nebo při exekuci uspokojeny přednostní pohledávky a to v poměru podle výše zjištěných pohledávek a současně provedl výpočet první splátky. Nad řádným průběhem oddlužení vykonával dohled insolvenčním správcem, který soudu podával zprávy o průběhu oddlužení.

Dne 15.11.2012 bylo soudu doručeno oznámení o splnění oddlužení splátkovým kalendářem. Insolvenční správce informoval soud, že ke dni 22.10.2012 dlužník splnil všechny své povinnosti vyplývající ze schváleného splátkového kalendáře. Všechny platby řádně a včas uskutečnil a hodnota plnění dosahuje 100 % pohledávek zahrnutých do oddlužení. Současně soudu předložil přehled plateb, ze kterého vyplývá, že věřitelům

GE Money Bank a.s., PROFI CREDIT Czech a.s., ČEZ Prodej s.r.o., Profidebt s.r.o., JUDr. Ondřej Mareš LL. M. zaplatil celkem 461.963,26 Kč a insolvenčnímu správci zaplatil na jeho odměnu a náhradu hotových výdajů.

Podle ust. § 413 zákona č. 182/2006 Sb., o úpadku a způsobech jeho řešení (insolvenční zákon) v platném znění (dále jen IZ) vezme insolvenční soud splnění oddlužení na vědomí rozhodnutím, proti němuž není odvolání přípustné; právní mocí tohoto rozhodnutí insolvenční řízení končí. Současně soud rozhodne o odměně insolvenčního správce a jeho nákladech a zproští jej jeho funkce.

Podle ust. § 414 IZ jestliže dlužník splní řádně a včas všechny povinnosti podle schváleného způsobu oddlužení, vydá insolvenční soud po slyšení dlužníka usnesení, jímž dlužníka osvobodí od placení pohledávek zahrnutých do oddlužení, v rozsahu, v němž dosud nebyly uspokojeny. Učiní tak jen na návrh dlužníka. Toto osvobození se vztahuje také na věřitele, k jejichž pohledávkám se v insolvenčním řízení nepřihlíželo, na věřitele, kteří své pohledávky do insolvenčního řízení nepřihlásili, ač tak měli učinit a na ručitele a jiné osoby, které měly vůči dlužníku pro tyto pohledávky právo postihu.

Vzhledem k tomu, že dlužník v průběhu oddlužení uhradil 100 % pohledávek zjištěných nezajištěných věřitelů, dospěl soud k závěru, že zde nejsou žádné skutečnosti, pro které by neměl dlužníkovi osvobození přiznat, a vzal proto na vědomí splnění oddlužení dlužníka (bod I. výroku) a osvobodil jej od placení pohledávek uvedených v bodu IV. výroku. Zároveň rozhodl o odměně a náhradě hotových výdajů insolvenčního správce (bod II. výroku) a zprostil jej funkce (bod III. výroku).

K výši odměny, která správci náleží, soud uvádí, že podle ust. § 3 písm. b) vyhlášky č. 313/2007Sb., o odměně insolvenčního správce, činí jeho odměna při oddlužení plněním splátkového kalendáře 750,-- Kč za každý započatý kalendářní měsíc trvání účinků schválení oddlužení plněním splátkového kalendáře a podle § 7 odst. 4 mu při oddlužení plněním splátkového kalendáře náleží náhrada hotových výdajů ve výši 150,-- Kč za každý započatý kalendářní měsíc trvání účinků schválení oddlužení plněním splátkového kalendáře.

P o u č e n í : Proti bodu I. výroku tohoto usnesení není odvolání přípustné.

Proti bodu II. a III. výroku tohoto usnesení lze podat odvolání do patnácti dnů ode dne jeho doručení k Vrchnímu soudu v Praze prostřednictvím Krajského soudu v Hradci Králové.

Proti bodu IV. výroku tohoto usnesení lze podat odvolání do patnácti dnů ode dne jeho doručení k Vrchnímu soudu v Praze prostřednictvím Krajského soudu v Hradci Králové. Odvolat se může pouze věřitel, jehož pohledávka vůči dlužníku nebyla v insolvenčním řízení zcela uspokojena. Odvoláním však lze namítat pouze to, že nebyly splněny předpoklady pro přiznání osvobození dlužníku (§ 416 odst. 2 IZ).

Toto rozhodnutí se považuje za doručené okamžikem zveřejnění v insolvenčním rejstříku.

Právní mocí tohoto rozhodnutí insolvenční řízení končí (§ 413 IZ).

Při osvobození dlužníka zůstává zajištěnému věřiteli, který po schválení oddlužení plněním splátkového kalendáře nepožádal o zpeněžení majetku sloužícího k zajištění pohledávky, zachováno právo domáhat se uspokojení pohledávky z výtěžku zpeněžení tohoto majetku; pohledávek, které se v insolvenčním řízení neuspokojují (§ 170 IZ), se může takto domáhat jen za dobu od skončení insolvenčního řízení (§ 414 odst. 4 IZ).

Osvobození se nedotýká peněžitého trestu nebo jiné majetkové sankce, která byla dlužníku uložena v trestním řízení pro úmyslný trestný čin, a dále pohledávek na náhradu škody způsobné úmyslným porušením právní povinnosti (§ 417 odst. 1 IZ).

Osvobození insolvenční soud dlužníku odejme, jestliže na základě návrhu podaného některým z dotčených věřitelů do 3 let od jeho pravomocného přiznání vyjde najevo, že ke schválení oddlužení nebo k přiznání osvobození došlo na základě podvodného jednání dlužníka, anebo že dlužník poskytl zvláštní výhody některým věřitelům; to neplatí, jestliže věřitel, který návrh podal, mohl takovou námitku uplatnit před rozhodnutím o přiznání osvobození dlužníku (§ 417 odst. 1 IZ).

Přiznané osvobození zaniká, byl-li dlužník do 3 let od právní moci rozhodnutí o něm pravomocně odsouzen za úmyslný trestný čin, kterým podstatně ovlivnil schválení nebo provedení oddlužení anebo přiznání osvobození, případně kterým jinak poškodil věřitele) § 417 odst. IZ).

V Hradci Králové dne 18. července 2012

Mgr. Věra Šáfková, v.r.
samosoudkyně

Za správnost vyhotovení: Irena Hanušová