

Česká zemědělská univerzita v Praze

Provozně ekonomická fakulta

Katedra obchodu a financí



Diplomová práce

Daňové příjmy v kontextu rozpočtu obcí

Bc. Martina Kaiserová

© 2022 ČZU v Praze

ČESKÁ ZEMĚDĚLSKÁ UNIVERZITA V PRAZE

Provozně ekonomická fakulta

ZADÁNÍ DIPLOMOVÉ PRÁCE

Bc. Martina Kaiserová

Hospodářská politika a správa
Veřejná správa a regionální rozvoj

Název práce

Daňové příjmy v kontextu rozpočtu obcí

Název anglicky

Tax Revenues within the Context of Municipal Budgets

Cíle práce

Cílem diplomové práce je na základě analýzy vyhodnotit příjmy rozpočtu vybraných obcí v ČR se zaměřením na daňové příjmy a zhodnotit jejich celkovou strukturu.

Metodika

Teoretická východiska diplomové práce budou zpracována na základě poznatků získaných z odborné literatury, právních předpisů a dalších relevantních zdrojů z oblastí příjmů rozpočtů obcí v České republice.

Analýza celkových a daňových příjmů rozpočtů bude provedena v rámci rozpočtů vybraných obcí (obce s rozšířenou působností a obce s pověřeným obecním úřadem) na úrovni LAU 1 (správní jednotka – okres Litoměřice). Na základě analýzy relevantních ukazatelů bude vyhodnocena struktura daňových příjmů, podíl jednotlivých typů daňových příjmů a podíl na celkových příjmech.

Doporučený rozsah práce

60 – 80 stran

Klíčová slova

obec, příjmy, daň, daňové příjmy, místní poplatky, správní poplatky, rozpočet

Doporučené zdroje informací

- ARMSTRONG, H., TAYLOR, J. *Regional Economics and Policy*. 3. ed. Oxford: Blackwell. 2000. ISBN 0-631-21713-4
- KADERÁBKOVÁ, J., PEKOVÁ, J. *Územní samospráva – udržitelný rozvoj a finance*. Praha: Wolters Kluwer, 2012. ISBN 978-80-7357-910-4.
- LYMER, A., HASSELDINE, J. *The international taxation system*. New York: Kluwer Academics Publishers. 2002. ISBN 1-4020-7157-4
- PEKOVÁ, J. *Hospodaření a finance územní samosprávy*. Praha: Management Press, 2004. ISBN 80-7261-086-4.
- PEKOVÁ, J., PILNÝ, J., JETMAR, M. *Veřejná správa a finance veřejného sektoru*. Praha: ASPI, 2008. ISBN 978-80-7357-351-5.
- PROVAZNÍKOVÁ, R. *Financování měst, obcí a regionů : teorie a praxe*. Praha: Grada, 2015. ISBN 978-80-247-5608-0.

Předběžný termín obhajoby

2021/22 LS – PEF

Vedoucí práce

Ing. Gabriela Kukulová, MBA, Ph.D.

Garantující pracoviště

Katedra obchodu a financí

Elektronicky schváleno dne 27. 2. 2022

prof. Ing. Luboš Smutka, Ph.D.

Vedoucí katedry

Elektronicky schváleno dne 3. 3. 2022

doc. Ing. Tomáš Šubrt, Ph.D.

Děkan

V Praze dne 17. 03. 2022

Čestné prohlášení

Prohlašuji, že svou diplomovou práci "Daňové příjmy v kontextu rozpočtu obcí" jsem vypracovala samostatně pod vedením vedoucího diplomové práce a s použitím odborné literatury a dalších informačních zdrojů, které jsou citovány v práci a uvedeny v seznamu použitých zdrojů na konci práce. Jako autorka uvedené diplomové práce dále prohlašuji, že jsem v souvislosti s jejím vytvořením neporušila autorská práva třetích osob.

V Praze dne 17. 3. 2022

Poděkování

Ráda bych touto cestou poděkovala paní Ing. Gabriele Kukalové, MBA, Ph.D., za vedení mé diplomové práce, za cenné rady, ochotu a čas, který mi při psaní práce věnovala.

Daňové příjmy v kontextu rozpočtu obcí

Abstrakt

Diplomová práce se zabývá vyhodnocením podílu daňových příjmů vybraných obcí a jejich celkovou strukturou. Vybranými obcemi jsou obce s rozšířenou působností obec Litoměřice, Roudnice nad Labem, Lovosice a obce s pověřeným obecním úřadem obec Štětí, Libochovice a Úštěk. Teoretická část práce je vypracována pomocí poznatků z odborné literatury a aktuálních právních předpisů a přináší ucelený rámec z oblasti samosprávy obcí a jejich financování (působnost, orgány obcí, rozpočet obce se zaměřením na daňové příjmy). Analytická část práce se zabývá analýzou vybraných obcí a zhodnocením daňových příjmů ve sledovaném období 2010 až 2020 a podílem vybraných ekonomických ukazatelů na jednoho obyvatele obce.

Klíčová slova: obec, příjmy, daň, daňové příjmy, místní poplatky, správní poplatky, rozpočet, hospodaření, samospráva

Tax Revenues within the Context of Municipal Budgets

Abstract

My Diploma theses deals with the evaluation of share of chosen municipalities on tax incomes. Those chosen ones are those with extended terms of reference Litoměřice, Roudnice nad Labem, Lovosice and those with delegated municipal authority Štětí, Libochovice a Ústěk. Theoretical part is elaborated by the help of findings from specialized literature and actual legal regulations and brings complete scope of municipalities (terms of reference, municipality bodies, municipality budget focused on tax incomes). Practical part of this Diploma work deals with the analysis of chosen municipalities and with the evaluation of dependence of those chosen municipalities on tax incomes in monitored period 2010 – 2020 and the part of chosen economical indicators to every single municipal resident.

Keywords: municipality, incomes, tax, tax incomes, local fees, administrative feel, budget, economy, self government

Obsah

1 Úvod	17
2 Cíl práce a metodika	19
2.1 Cíl práce	19
2.2 Metodika	19
3 Teoretická východiska	22
3.1 Veřejná správa.....	22
3.2 Obec	23
3.2.1 Působnost obce	23
3.2.2 Obce I. stupně – obce se základním výkonem státní správy	25
3.2.3 Obce II. stupně – obce s pověřeným obecním úřadem	26
3.2.4 Obce III. stupně – obce s rozšířenou působností	27
3.3 Orgány obce	27
3.3.1 Zastupitelstvo.....	27
3.3.2 Rada obce.....	29
3.3.3 Starosta obce	29
3.3.4 Obecní úřad	30
3.3.5 Obecně závazné vyhlášky	31
3.4 Rozpočet obce	31
3.4.1 Rozpočet a jeho pravidla.....	33
3.4.2 Střednědobý rozpočtový výhled	34
3.4.3 Rozpočtové provizorium.....	34
3.4.4 Změny rozpočtu	35
3.4.5 Peněžní fondy	35
3.5 Daňové příjmy obce	36
3.6 Svěřené daně	36
3.6.1 Daň z nemovitých věcí	37
3.6.1.1 Daň z pozemků	38
3.6.1.2 Daň ze staveb a jednotky	39
3.6.2 Daň z právnických osob, kde je poplatníkem obec	40
3.7 Sdílené daně dle zákona o rozpočtovém určení daní (RUD)	40
3.7.1 Daň z přidané hodnoty	42
3.7.2 Daň z příjmu fyzických osob	42
3.7.3 Daň z příjmu právnických osob	43
3.8 Místní poplatky	43
3.9 Správní poplatky	47

4 Vlastní práce	48
4.1 Město Litoměřice	48
4.1.1 Celkové příjmy	49
4.1.2 Podíl vybraných ukazatelů na celkových a daňových příjmech obce.....	50
4.1.3 Daňové příjmy.....	51
4.1.4 Podíle daňových příjmů na celkových příjmech.....	52
4.1.5 Místní poplatky z vybraných činností a služeb	53
4.1.6 Ukazatele – příjmy	55
4.2 Město Roudnice nad Labem.....	60
4.2.1 Celkové příjmy.....	60
4.2.2 Podíl vybraných ukazatelů na celkových a daňových příjmech obce.....	62
4.2.3 Daňové příjmy.....	64
4.2.4 Podíl daňových příjmů na celkových příjmech.....	65
4.2.5 Místní poplatky z vybraných činností a služeb	66
4.2.6 Ukazatele – příjmy	69
4.3 Město Lovosice	74
4.3.1 Celkové příjmy.....	74
4.3.2 Podíl vybraných ukazatelů na celkových a daňových příjmech obce.....	76
4.3.3 Daňové příjmy.....	77
4.3.4 Podíle daňových příjmů na celkových příjmech.....	78
4.3.5 Místní poplatky z vybraných činností a služeb	79
4.3.6 Ukazatele – příjmy	82
4.4 Město Štětí.....	87
4.4.1 Celkové příjmy.....	87
4.4.2 Podíl vybraných ukazatelů na celkových a daňových příjmech obce.....	89
4.4.3 Daňové příjmy.....	90
4.4.4 Podíle daňových příjmů na celkových příjmech.....	91
4.4.5 Místní poplatky z vybraných činností a služeb	92
4.4.6 Ukazatele – příjmy	95
4.5 Město Libochovice	100
4.5.1 Celkové příjmy.....	100
4.5.2 Podíl vybraných ukazatelů na celkových a daňových příjmech obce.....	102
4.5.3 Daňové příjmy.....	103
4.5.4 Podíle daňových příjmů na celkových příjmech.....	104
4.5.5 Místní poplatky z vybraných činností a služeb	105
4.5.6 Ukazatele – příjmy	107
4.6 Město Ústěk.....	111
4.6.1 Celkové příjmy.....	111
4.6.2 Podíl vybraných ukazatelů na celkových a daňových příjmech obce.....	113

4.6.3	Daňové příjmy	114
4.6.4	Podíle daňových příjmů na celkových příjmech.....	115
4.6.5	Místní poplatky z vybraných činností a služeb.....	116
4.6.6	Ukazatele – příjmy	118
5	Výsledky a diskuse	123
5.1	Porovnání celkových příjmů vybraných obcí	123
5.2	Porovnání daňových příjmů vybraných obcí	124
5.3	Celkové příjmy na jednoho obyvatele.....	125
5.4	Daňové příjmy na jednoho obyvatele	126
5.5	Místní poplatky na jednoho obyvatele	127
5.6	Správní poplatky na jednoho obyvatele	128
6	Závěr.....	129
7	Seznam použitých zdrojů	131

Seznam obrázků

Obrázek č.1 Schéma veřejné správy

Seznam tabulek

Tabulka č. 1 Vybrané obce a jejich charakteristika

Tabulka č. 2 Daňové příjmy obce

Tabulka č. 3 Koeficienty obcí podle počtu obyvatel

Tabulka č. 4 Vývoj příjmů obce Litoměřice – daňové a nedaňové příjmy

Tabulka č. 5 Vývoj příjmů obce Litoměřice – kapitálové příjmy a přijaté transfery

Tabulka č. 6 Podíl správních poplatků na celkových a daňových příjmech obce Litoměřice

Tabulka č. 7 Podíl místních poplatků na celkových a daňových příjmech obce Litoměřice

Tabulka č. 8 Jednotlivé daňové příjmy a jejich podíl na daňových příjmech obce Litoměřice

Tabulka č. 9 Podíl daňových příjmů na celkových příjmech obce Litoměřice

Tabulka č. 10 Podíl místních poplatků na daňových příjmech obce Litoměřice

Tabulka č. 11 Podíl místních poplatků na daňových příjmech v Litoměřicích

Tabulka č. 12 Podíl místních poplatků na celkových příjmech obce Litoměřice

Tabulka č. 13 Podíl místních poplatků na celkových příjmech obce Litoměřice

Tabulka č. 14 Ekonomický ukazatel – celkové příjmy na jednoho obyvatele obce Litoměřice

Tabulka č.15 Ekonomický ukazatel – celkové daňové příjmy na jednoho obyvatele obce Litoměřice

Tabulka č. 16 Ekonomický ukazatel – daně z příjmů, zisku a kapitálových výnosů na jednoho obyvatele obce Litoměřice

Tabulka č. 17 Ekonomický ukazatel – daně ze zboží a služeb v tuzemsku na jednoho obyvatele obce Litoměřice

Tabulka č. 18 Ekonomický ukazatel – daně a poplatky z vybraných činností a služeb na jednoho obyvatele obce Litoměřice

Tabulka č.19 Ekonomický ukazatel – majetkové daně na jednoho obyvatele obce Litoměřice

Tabulka č. 20 Ekonomické ukazatele – místní poplatky na jednoho obyvatele obce Litoměřice

Tabulka č. 21 Ekonomické ukazatele – správní poplatky na jednoho obyvatele obce Litoměřice

Tabulka č. 22 Vývoj příjmů obce Roudnice nad Labem – daňové a nedaňové příjmy

Tabulka č. 23 Vývoj příjmů obce Roudnice nad Labem – kapitálové příjmy a přijaté transfery

Tabulka č. 24 Podíl správních poplatků na celkových a daňových příjmech obce Roudnice nad Labem

Tabulka č. 25 Podíl místních poplatků na celkových a daňových příjmech obce Roudnice nad Labem

Tabulka č. 26 Jednotlivé daňové příjmy a jejich podíl na daňových příjmech obce Roudnice nad Labem

Tabulka č. 27 Podíl daňových příjmů na celkových příjmech obce Roudnice nad Labem

Tabulka č. 28 Podíl místních poplatků na daňových příjmech obce Roudnice nad Labem

Tabulka č. 29 Podíl místních poplatků na daňových příjmech obce Roudnice nad Labem

Tabulka č. 30 Podíl místních poplatků na celkových příjmech obce Roudnice nad Labem

Tabulka č. 31 Podíl místních poplatků na celkových příjmech

Tabulka č. 32 Ekonomický ukazatel – celkové příjmy na jednoho obyvatele obce Roudnice nad Labem

Tabulka č.33 Ekonomický ukazatel – celkové daňové příjmy na jednoho obyvatele obce Roudnice nad Labem

Tabulka č. 34 Ekonomický ukazatel – daně z příjmů, zisku a kapitálových výnosů na jednoho obyvatele obce Roudnice nad Labem

Tabulka č. 35 Ekonomický ukazatel – daně ze zboží a služeb v tuzemsku na jednoho obyvatele obce Roudnice nad Labem

Tabulka č. 36 Ekonomický ukazatel - daně a poplatky z vybraných činností a služeb obce Roudnice nad Labem

Tabulku č. 38 Ekonomické ukazatele – místní poplatky na jednoho obyvatele obce Roudnice nad Labem

Tabulka č. 39 Ekonomické ukazatele – správní poplatky na jednoho obyvatele obce Roudnice nad Labem

Tabulka č. 40 Vývoj příjmů obce Lovosice – daňové a nedaňové příjmy

Tabulka č. 41 Vývoj příjmů obce Lovosice – kapitálové příjmy a přijaté transfery

Tabulka č. 42 Podíl správních poplatků na celkových a daňových příjmech obce Lovosice

Tabulka č. 43 Podíl místních poplatků na celkových a daňových příjmech obce Lovosice

Tabulka č. 44 Jednotlivé daňové příjmy a jejich podíl na daňových příjmech obce Lovosice

Tabulka č. 45 Podíl daňových příjmů na celkových příjmech obce Lovosice

Tabulka č. 46 Podíl místních poplatků na daňových příjmech obce Lovosice

Tabulka č. 47 Podíl místních poplatků na daňových příjmech obce Lovosice

Tabulka č. 48 Podíl místních poplatků na celkových příjmech obce Lovosice

Tabulka č. 49 Podíl místních poplatků na celkových příjmech obce Lovosice

Tabulka č. 50 Ekonomický ukazatel – celkové příjmy na jednoho obyvatele obce Lovosice

Tabulka č. 51 Ekonomický ukazatel – celkové daňové příjmy na jednoho obyvatele obce Lovosice

Tabulka č. 52 Ekonomický ukazatel – daně z příjmů, zisku a kapitálových výnosů na jednoho obyvatele

Tabulka č. 53 Ekonomický ukazatel – daně ze zboží a služeb v tuzemsku na jednoho obyvatele obce Lovosice

Tabulka č. 54 Ekonomický ukazatel – daně a poplatky z vybraných činností a služeb obce Lovosice

Tabulka č. 55 Ekonomický ukazatel – majetkové daně na jednoho obyvatele

Tabulku č. 56 Ekonomické ukazatele – místní poplatky na jednoho obyvatele obce Lovosice

Tabulka č. 57 Ekonomické ukazatele – správní poplatky na jednoho obyvatele obce Lovosice

Tabulka č. 58 Vývoj příjmů obce Štětí – daňové a nedaňové příjmy

Tabulka č. 59 Vývoj příjmů obce Štětí – kapitálové příjmy a přijaté transfery

Tabulka č. 60 Podíl správních poplatků na celkových a daňových příjmech obce Štětí

Tabulka č. 61 Podíl místních poplatků na celkových a daňových příjmech obce Štětí

Tabulka č. 62 Jednotlivé daňové příjmy a jejich podíl na daňových příjmech obce Štětí

Tabulka č. 63 Podíl daňových příjmů na celkových příjmech obce Štětí

Tabulka č. 64 Podíl místních poplatků na daňových příjmech obce Štětí

Tabulka č. 65 Podíl místních poplatků na daňových příjmech obce Štětí

Tabulka č. 66 Podíl místních poplatků na celkových příjmech obce Štětí

Tabulka č. 67 Podíl místních poplatků na celkových příjmech obce Štětí

Tabulka č. 68 Ekonomický ukazatel – celkové příjmy na jednoho obyvatele obce Štětí

Tabulka č. 69 Ekonomický ukazatel – celkové daňové příjmy na jednoho obyvatele obce Štětí

Tabulka č. 70 Ekonomický ukazatel – daně z příjmů, zisku a kapitálových výnosů na jednoho obyvatele obce Štětí

Tabulka č. 71 Ekonomický ukazatel – daně ze zboží a služeb v tuzemsku na jednoho obyvatele obce Štětí

Tabulka č. 72 Ekonomický ukazatel – daně a poplatky z vybraných činností a služeb obce Štětí

Tabulka č. 73 Ekonomický ukazatel – majetkové daně na jednoho obyvatele obce Štětí

Tabulka č. 74 Ekonomické ukazatele – místní poplatky na jednoho obyvatele obce Štětí

Tabulka č. 75 Ekonomické ukazatele – správní poplatky na jednoho obyvatele obce Štětí

Tabulka č. 76 Vývoj příjmů obce Lovosice – daňové a nedaňové příjmy

Tabulka č. 77 Vývoj příjmů obce Lovosice – kapitálové příjmy a přijaté transfery

Tabulka č. 78 Podíl správních poplatků na celkových a daňových příjmech obce

Tabulka č. 79 Podíl místních poplatků na celkových a daňových příjmech obce

Tabulka č. 80 Jednotlivé daňové příjmy a jejich podíl na daňových příjmech obce Libochovice

Tabulka č. 81 Podíl daňových příjmů na celkových příjmech obce Libochovice

Tabulka č. 82 Podíl místních poplatků na daňových příjmech obce Libochovice

Tabulka č. 83 Podíl místních poplatků na celkových příjmech obce Libochovice

Tabulka č. 84 Ekonomický ukazatel – celkové příjmy na jednoho obyvatele obce Libochovice

Tabulka č. 85 Ekonomický ukazatel – daňové příjmy na jednoho obyvatele obce Libochovice

Tabulka č. 86 Ekonomický ukazatel – daně z příjmů, zisku a kapitálových výnosů na jednoho obyvatele

Tabulka č. 87 Ekonomický ukazatel – daně ze zboží a služeb v tuzemsku na jednoho obyvatele

Tabulka č. 88 Ekonomický ukazatel – daně a poplatky z vybraných činností a služeb obce Libochovice

Tabulka č.89 Ekonomický ukazatel – majetkové daně na jednoho obyvatele obce Libochovice

Tabulku č. 90 Ekonomické ukazatele – místní poplatky na jednoho obyvatele obce Libochovice

Tabulka č. 91 Ekonomické ukazatele – správní poplatky na jednoho obyvatele obce Libochovice

Tabulka č. 92 Vývoj příjmů obce Úštěk – daňové a nedaňové příjmy

Tabulka č. 93 Vývoj příjmů obce Úštěk – kapitálové příjmy a přijaté transfery

Tabulka č. 94 Podíl správních poplatků na celkových a daňových příjmech obce Úštěk

Tabulka č. 95 Podíl místních poplatků na celkových a daňových příjmech obce Úštěk

Tabulka č. 96 Jednotlivé daňové příjmy a jejich podíl na daňových příjmech obce Úštěk

Tabulka č. 97 Podíl daňových příjmů na celkových příjmech obce Úštěk

Tabulka č. 99 Podíl místních poplatků na daňových příjmech obce Úštěk

Tabulka č. 100 Podíl místních poplatků na daňových příjmech obce Úštěk

Tabulka č. 101 Podíl místních poplatků na celkových příjmech obce Úštěk

Tabulka č. 102 Ekonomický ukazatel – celkové příjmy na jednoho obyvatele obce Úštěk

Tabulka č.103 Ekonomický ukazatel – celkové daňové příjmy na jednoho obyvatele obce Úštěk

Tabulka č. 104 Ekonomický ukazatel – daně z příjmů, zisku a kapitálových výnosů na jednoho obyvatele

Tabulka č. 105 Ekonomický ukazatel – daně ze zboží a služeb v tuzemsku na jednoho obyvatele obce Úštěk

Tabulka č. 106 Ekonomický ukazatel – daně a poplatky z vybraných činností a služeb obce Úštěk

Tabulka č.107 Ekonomický ukazatel – majetkové daně na jednoho obyvatele obce Úštěk

Tabulku č. 108 Ekonomické ukazatele – místní poplatky na jednoho obyvatele obce Úštěk

Tabulka č. 109 Ekonomické ukazatele – správní poplatky na jednoho obyvatele obce Úštěk

1 Úvod

Obec jako základní samosprávný celek má pečovat o všestranný rozvoj území a o potřeby svých občanů. Ke splnění této povinnosti je potřeba mít vyrovnaný a reálný obecní rozpočet, kterým se řídí financování všech činností obce. Rozpočet obce je finanční plán, který je tvořen očekávanými příjmy a plánovanými výdaji. Mezi příjmy obce řadíme příjmy daňové, nedaňové, kapitálové příjmy a přijaté transfery. Daňové příjmy patří mezi hlavní zdroje financování obce, jejich podíl na celkových příjmech tvoří více jak 60 % všech příjmů, do daňových příjmů lze zařadit daň z příjmů, zisku a kapitálových výnosů, daň ze zboží a služeb v tuzemsku, daně a poplatky z vybraných činností a služeb a majetkové daně. Druhou skupinou příjmů obce, která se významně podílí na celkových příjmech obce jsou dotace a přijaté transfery. Nejmenší podíl na celkových příjmech mají kapitálové příjmy, kam lze zařadit zejména příjmy z prodeje dlouhodobého majetku a ostatní kapitálové příjmy a příjmy z prodeje dlouhodobého finančního majetku, a nedaňové příjmy tvořené z příjmů z vlastní hospodářské činnosti či hospodářské činnosti organizací, jichž je obec zřizovatelem. Daně jsou do rozpočtu obce alokovány na základě rozpočtového určení daní, ale i výnosy z místních a správních poplatků. Efektivní způsob hospodaření obce s finančními prostředky má vliv na kvalitu poskytovaných služeb, péči jak o obec, tak o občany, je nástrojem k prosazování zájmů dané obce a slouží k realizaci ekonomického či sociálního rozvoje obce.

Tato práce se podrobně zabývá hospodařením vybraných obcí III. typu, tedy s rozšířenou působností a obcí II. typu, obce s pověřeným obecním úřadem. Obce II. a III. typu jsou pověřeny výkonem státní správy v základním rozsahu, které vykonávají nejen pro území dané obce, ale i pro ty obce, které patří do správního obvodu obce s rozšířenou působností. V přenesené působnosti plní obec úkoly pro stát, je tedy diferencovaná podle rozhodnutí státu. Tomu odpovídá objem finančních prostředků, které obec získá do rozpočtu. Obce získává zdroje do svého rozpočtu různými způsoby, celkové finanční hospodaření obce je tedy ovlivňováno mnoha faktory, např. velikostí obce, počtem obyvatel, charakterem a vyspělostí místní ekonomiky. Rozpočet obce lze tedy chápat jako decentralizovaný peněžní fond, do něhož plynou různé druhy veřejných příjmů, a který se používá k financování veřejných statků a jako finanční plán, ze kterého obce vychází při hospodaření

v rozpočtovém období, ale také jako nástroj k prosazování cílů municipální a regionální politiky.

2 Cíl práce a metodika

2.1 Cíl práce

Cílem diplomové práce je na základě analýzy vyhodnotit příjmy rozpočtu obcí Litoměřice, Roudnice nad Labem, Lovosice, Štětí, Libochovice a Ústěk se zaměřením na daňové příjmy a zhodnotit jejich celkovou strukturu.

2.2 Metodika

Teoretická východiska diplomové práce budou zpracována na základě poznatků získaných z odborné literatury, právních předpisů a dalších relevantních zdrojů v oblasti příjmů obcí v České republice. Jsou definovány pojmy související s územní správou a samosprávou

Předmětem zkoumání je analýza obcí v dané velikostní kategorii. Vybrané obce splňují zadaná kritéria, na jejichž základě bylo vybráno šest obcí. V rámci rozpočtů vybraných obcí (obce s rozšířenou působností a obce s pověřeným obecním úřadem) na úrovni LAU 1 (správní jednotka – okres Litoměřice) bude provedena analýza celkových příjmů, podíl vybraných ukazatelů na celkových a daňových příjmech obce, daňové příjmy obce, místní poplatky z vybraných činností a služeb a jejich podíl na celkových a daňových příjmech, správní poplatky na celkových a daňových příjmech, a vybrané ukazatele příjmů rozpočtu. Na základě vyhodnocení relevantních ukazatelů bude vyhodnocen podíl daňových příjmů uvedených obcí a jejich celková struktura.

Tabulka č. 1 Vybrané obce a jejich charakteristika

Název	Základní charakteristika	Počet obyvatel
Litoměřice	Obec s rozšířenou působností	23 623
Roudnice nad Labem	Obec s rozšířenou působností	12 770
Lovosice	Obec s rozšířenou působností	8 715
Štětí	Obec s pověřeným obecním úřadem	8 584
Libochovice	Obec s pověřeným obecním úřadem	3 507
Ústěk	Obec s pověřeným obecním úřadem	2 944

Pro analýzu daňových příjmů budou určeny ekonomické ukazatele a vyhodnocen jejich podíl v přepočtu na jednoho obyvatele obce podle uvedených vzorců:

a) Celkové příjmy na jednoho obyvatele obce Litoměřice

$$\frac{\text{celkové příjmy}}{\text{počet obyvatel}} * 100 \quad (1)$$

b) Celkové daňové příjmy na jednoho obyvatele

$$\frac{\text{daňové příjmy}}{\text{počet obyvatel}} * 100 \quad (2)$$

c) Daně z příjmů, zisku a kapitálových výnosů na jednoho obyvatele

$$\frac{\text{Daně z příjmů, zisku a kapitálových výnosů}}{\text{počet obyvatel}} * 100 \quad (3)$$

d) Daně ze zboží a služeb v tuzemsku na jednoho obyvatele

$$\frac{\text{Daně ze zboží a služeb v tuzemsku}}{\text{počet obyvatel}} * 100 \quad (4)$$

e) Daně a poplatky z vybraných činností a služeb na jednoho obyvatele

$$\frac{\text{Daně a poplatky z vybraných činností a služeb}}{\text{počet obyvatel}} * 100 \quad (5)$$

f) Majetkové daně na jednoho obyvatele

$$\frac{\text{Majetkové daně}}{\text{počet obyvatel}} * 100 \quad (6)$$

g) Místní poplatky

$$\frac{\text{místní poplatky}}{\text{počet obyvatel}} * 100 \quad (7)$$

h) Správní poplatky

$$\frac{\text{správní poplatky}}{\text{počet obyvatel}} * 100 \quad (8)$$

V závěru práce bude porovnání výsledků jednotlivých vybraných obcí znázorněno pomocí grafů.

3 Teoretická východiska

Veřejná správa je jedním z nástrojů veřejné moci¹. Veřejnou správu z pohledu české teorie lze rozdělit na materiální, tedy funkční, a na formální, tedy organizační.

3.1 Veřejná správa

Veřejná správa je chápána jako široký soubor činností, kterými je řízena společnost na různých úrovních vládnutí. V zahraničních publikacích je v tomto smyslu veřejná správa často označována jako „government“ – intervence veřejné moci do fungování společnosti.² Výkon veřejné správy je zajišťován dvěma subsystemy, hlavní představuje státní správa a druhý samospráva, resp. veřejná správa. Státní správu vykonává stát pomocí souboru institucí přímo, nebo zprostředkovaně (územní samosprávou). Samospráva vykonává své záležitosti samostatně, vlastním jménem a prostředky, v rámci zákonem stanovených předpisů, a to v podobě územní a zájmové samosprávy.³ Územní zastupuje zájmy určitého území, osob bydlících na tomto území. Zájmová samospráva zastupuje zájmy osob spojených určitými zájmy (např. profesní komory). Obrázek č. 1 schematicky znázorňuje takovéto pojetí veřejné správy.⁴

Obrázek č.1 Schéma veřejné správy

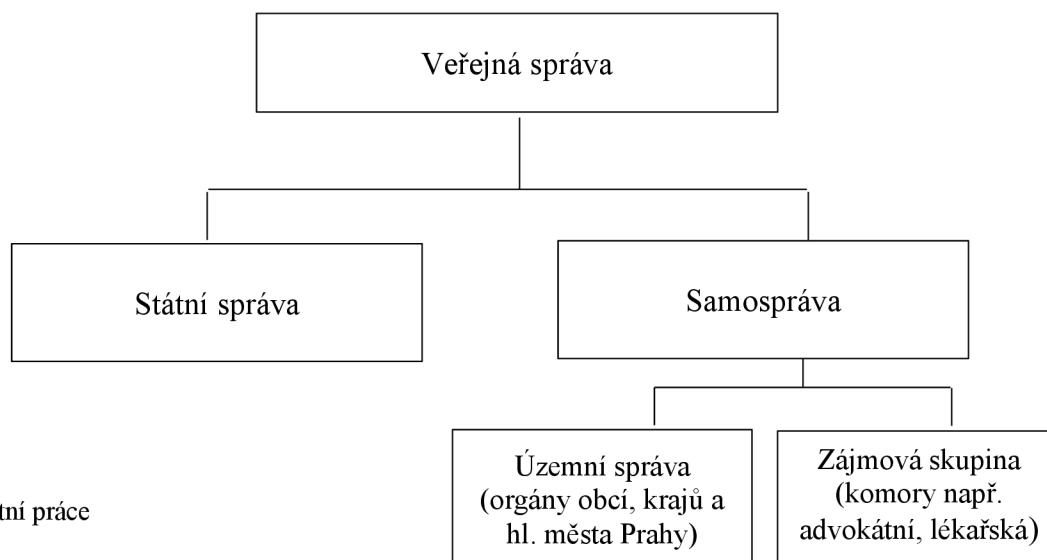

Zdroj: vlastní práce

¹ OCHRANA, František, Milan Jan PŮČEK a David ŠPAČEK. *Veřejná správa*.

² *The Sage Handbook of Governance: Global Governance*.

³ PROVAZNÍKOVÁ, Romana. *Financování měst, obcí a regionů: teorie a praxe*

⁴ KOPECKÝ, Martin. *Správní právo: obecná část*.

3.2 Obec

Obec je v zákoně definována jako základní územní samosprávné společenství občanů, tvoří územní celek, který je vymezen hranicí území obce. Obec je veřejnosprávní korporací, je tedy svou charakteristikou nestátní subjekt, která má:⁵

- a) vlastní území, tzv. územní základ, které tvoří jedno či více katastrálních území obce,
- b) obyvatelstvo trvale žijící v obci,
- c) vlastní právní subjektivitu, v právních vztazích vystupuje pod vlastním jménem,
- d) vlastní kompetence,
- e) vlastní majetek,
- f) vlastní rozpočet.

Česká republika má dvoustupňový systém územní samosprávy. Územní samosprávné celky se člení na základní a vyšší územní samosprávné celky. Obec představuje územní samosprávný celek, kraj je vyšší územní samosprávný celek. V současné době je v České republice 14 krajů (vč. hlavního města Praha) a 6258 obcí.

3.2.1 Působnost obce

Dle zákona o obcích⁶ rozlišujeme působnost samostatnou a působnost přenesenou. Záležitosti týkající se zájmu obce nebo jeho občanů, pokud nejsou svěřeny krajům nebo pokud nejsou přenesenou působností, či působností, která je svěřena jiným správním úřadům, spravuje obec samostatně v rámci samostatné působnosti.⁷

V rámci samostatné působnosti obec spravuje záležitosti, jež jsou v zájmu obce a jejich občanů, či se přímo týkají daného místa a jeho rozvoje.⁸ Tyto záležitosti obec spravuje vlastním jménem a na vlastní odpovědnost. Patří sem například schvalování rozpočtu obce, rozvojového plánu obce, územního plánu obce a regulačního plánu, zřizování či rušení

⁵ KOUDELKA, Zdeněk. *Obecní samospráva: zákon o obcích v komentovaném znění*.

⁶ Zákon č. 128/2000 Sb., Zákon o obcích, ve znění pozdějších předpisů

⁷ KOUDELKA, Zdeněk. *Zákon o obcích (obecní zřízení): komentář*.

⁸ KADEČKA, Stanislav. *Právo obcí a krajů v České republice*.

příspěvkových organizací. V rámci působnosti obce je také zajištění podmínek k rozvoji sociální péče a uspokojování potřeb svých občanů, zejména potřebu bydlení, ochrana a zdraví, potřeba kulturního a sociálního rozvoje, vzdělávání, ale i ochrana veřejného pořádku.⁹

Dle zákona do výkonu samostatné působnosti obce dále patří např. ukládání pokut za správní delikty, zřizování obecní policie, hospodaření s rozpočtem, fondy, organizační, materiální a personální zajištění chodu obecního úřadu, spolupráce s jinými obcemi, místní poplatky, volby do zastupitelstev v obcích, místní referendum, plánování programu rozvoje územního obvodu obce a další činnosti dle zákona o obcích¹⁰. Není-li zákonem stanoveno, zda jde o působnost samostatnou či přenesenou, platí, že jde o samostatnou působnost.¹¹

Při výkonu samostatné působnosti je obec povinna při vydávání obecně závazných vyhlášek a v ostatních záležitostech řídit se zákonem či jinými právními předpisy vydanými na základě zákona.

Mluvíme-li o přenesené působnosti, rozumí se tím výkon státní správy, kterou stát přenesl na obce a jejíž rozsah je dán zákony. Stát úkoly vyplývající z přenesené působnosti svěřil obci proto, že je obec nejbližší občanům a ty se tak mohou podílet na některých záležitostech v jejich správním obvodu.¹² Tento výkon je stále výkonem státní moci jménem státu a stát je za něj zodpovědný, ačkoli není státem realizován. Z tohoto důvodu nelze takové činnosti řadit pod samostatnou působnost územní správy, ale jde o působnost přenesenou.

V České republice přenesenou působnost vykonávají dva stupně územní samosprávy, obce a kraje, ve vymezení jsou určité rozdíly. V důsledku zrušení okresních úřadu a přesunutí jejich pravomocí na orgány obcí vznikly nové typy obcí členěné dle rozsahu přenesené působnosti. Členění obcí dle typu umožňuje kontrolu „vyšší“ obce nad obcí spadající do

⁹ MALAST, Jan. *Teoretická východiska obecní samosprávy v České republice*.

¹⁰ 128/2000 Sb. Zákon o obcích, ve znění pozdějších předpisů

¹¹ PROVAZNÍKOVÁ, Romana a Olga SEDLÁČKOVÁ. *Financování měst, obcí a regionů: teorie a praxe*.

¹² ŠELEŠOVSKÝ, Jan a Robert JAHODA. *Veřejné finance v ČR a EU: distanční studijní opora*.

jejího obvodu a zasáhnout, pokud zjistí, že obec neplní funkci vykonavatele státní správy. Pro stanovení objemu rozsahu výkonu přenesené působnosti je stěžejní typ obce.

Rozlišují se tři druhy obcí:

- a) obce I. typu (se základním výkonem státní správy)
- b) obce II. typu - obec s pověřeným obecním úřadem
- c) obce III. typu - obec s rozšířenou působností

V přenesené působnosti se mezi činnosti, které obec vykonává, řadí vydávání nařízení obce, vydávání správních rozhodnutí, přitom se řídí zákony a jinými právními předpisy. Mezi další činnosti patří správa místních a účelových komunikací, řešení přestupků, ochrana krajiny a přírody, ochrana ovzduší, hospodaření s byty, školství, obrana státu, zemědělství, energetika, kultura.¹³

3.2.2 Obce I. stupně – obce se základním výkonem státní správy

Výkon přenesené působnosti v základním rozsahu vykonávají všechny obce bez ohledu na jejich velikost či počet obyvatel.¹⁴

V případech, kdy některá obec nemůže z nějakého důvodu zajistit výkon státní správy v přenesené působnosti, zákon o obcích¹⁵ umožňuje obcím uzavřít veřejnoprávní smlouvu, podle které orgány jedné obce vykonávají přenesenou působnost nebo její část pro orgány obce jiné, která je účastníkem veřejnoprávní smlouvy. Aby mohla být taková smlouva uzavřena, musí se účastníci veřejnoprávní smlouvy nacházet ve správním obvodu jedné obce s rozšířenou působností a musí být vydán souhlas příslušného krajského úřadu k uzavření takovéto smlouvy.

¹³ KOUDELKA, Zdeněk. *Zákon o obcích (obecní zřízení): komentář*.

¹⁴ KUK, Michal. *Samostatná a přenesená působnost*.

¹⁵ Zákon č. 128/2000 Sb., *Zákon o obcích, ve znění pozdějších předpisů*

Smlouva musí být písemná a musí obsahovat označení obcí, které jsou účastníky obce, na jak dlouho je smlouva uzavřena, rozsah přenesené působnosti a jakým způsobem budou uhrazeny náklady spojené s výkonem přenesené působnosti.¹⁶

Obec, která je smluvní stranou, uzavřenou veřejnoprávní smlouvu zveřejní na úřední desce obecního úřadu alespoň po dobu 15 dnů a zároveň je potřeba ji zveřejnit ve Věstníku právních předpisů kraje. Změny v uzavřené veřejnoprávní smlouvě jsou možné pouze písemně dohodou obou smluvních stran, a na základě předchozího souhlasu krajského úřadu. Krajský úřad, případně Ministerstvo vnitra mohou veřejnoprávní smlouvu zrušit, pokud je v rozporu s právními předpisy.

3.2.3 Obce II. stupně – obce s pověřeným obecním úřadem

Část výkonu státní správy je přenesena na ty obce, v nichž působí pověřený obecní úřad. Obec s pověřeným obecním úřadem vykonává i další úkoly státní správy v rozsahu svěřeném zvláštními zákony, vykonává je nejen pro území dané obce, ale i pro ty obce, které patří do správního obvodu obce s rozšířenou působností.¹⁷

Do výkonu přenesené působnosti státní správy obce s pověřeným obecním úřadem patří:

- právo rozhodovat ve správním řízení o právech, právech chráněných zájmech a povinnostech osob
- poskytovat peněžité a věcné dávky
- povolovat odběr a nakládání s odpady jako vodoprávní úřad
- ochranu přírody
- ochranu zemědělského půdního fondu

¹⁶ MALAST, Jan. *Teoretická východiska obecní samosprávy v České republice*.

¹⁷ § 64 Zákon č. 128/2000 Sb., Zákon o obcích, ve znění pozdějších předpisů

3.2.4 Obce III. stupně – obce s rozšířenou působností

Obce s rozšířenou působností mají největší rozsah výkonu státní správy v přenesené působnosti a vykonávají dvojí působnost veřejné správy. Jedním je výkon samosprávy, druhým výkon přenesené působnosti, do které patří vedení evidence obyvatel a registru obyvatel, vydávání občanských a cestovních průkazů, vydávání řidičských oprávnění, živnostenský úřad, stavební a pozemkový úřad, správa silnic II. a III. třídy, zajištění a správa dopravy, sociálně právní ochrana dětí, a jiné.

3.3 Orgány obce

Mezi orgány obce patří:

- zastupitelstvo,
- rada obce,
- starosta obce,
- obecní úřad,
- obecní policie,
- zvláštní orgány obce.

Jednotlivým orgánům obce zákon určuje jejich působnost, tzv. vyhrazenou působnost. Tu nelze převést na jiný orgán obce. V ostatních záležitostech v samostatné působnosti mluvíme o tzv. zbytkové působnosti. Zbytková působnost je v kompetenci rady, rada může zcela či zčásti svěřit rozhodování starostovi nebo obecnímu úřadu.¹⁸

3.3.1 Zastupitelstvo

Zastupitelstvo je tvořeno členy, jejich počet stanovuje zastupitelstvo obce na každé volební období 85 dní před dnem voleb do zastupitelstev obcí. Určení počtu členů zastupitelstva ovlivňuje počet obyvatel a velikost územního obvodu. Zákon rozlišuje členy zastupitelstva na tzv. uvolněné a neuvolněné, s tím jsou spojeny odlišné, které vyplývají z výkonu funkce. Uvolněný člen zastupitelstva je dlouhodobě uvolněn ze svého pracovního poměru a za výkon

¹⁸ MALAST, Jan. *Teoretická východiska obecní samosprávy v České republice.*

funkce mu náleží odměna, kterou je obec povinna mu vyplácet. Naproti tomu neuvolněným členům odměna být vyplácena může, ale nemusí.¹⁹

Zastupitelstvo obce má pravomoc schvalovat rozpočet, závěrečný účet a účetní závěrku dané obce, schvalovat program rozvoje města, spravovat peněžní fondy obce a zřizovat je, zřizovat a rušit organizační složky obce, příspěvkové organizace a právnické osoby, vydávat obecně závazné vyhlášky, volit a odvolávat členy zastupitelstva jako starosty, místostarosty a další členy, stanovit počet členů zastupitelstva s ohledem na počet obyvatel, zřizovat a rušit výbory, volit a odvolávat jejich předsedy a členy, určit výši odměn neuvolněným členům zastupitelstva, vyhlásit místní referendum, navazovat a rozhodovat o spolupráci s jinými obcemi povahu spolupráce a jiné dle zákona č. 128/2000.

Zastupitelstvo obce jedná podle potřeby, schází se však nejméně jednou za tři měsíce. Zastupitelstvo svolává a zpravidla řídí starosta obce, ten je povinen ho svolat požádá-li o něj třetina zastupitelů či hejtman kraje. V případě, že by se usnášeníschopné zastupitelstvo nesešlo déle než šest měsíců, ministerstvo vnitra jej rozpustí. Zastupitelstva jsou veřejná, obecní úřad informuje své občany o místě, čase, a také programu jednání na úřední desce obecního úřadu. Učiní tak nejméně sedm dní před konáním zasedání.²⁰

Zastupitelstvo je povinno zřídit finanční a kontrolní výbor, jejichž předsedou je člen zastupitelstva obce. Výborům zřízených zastupitelstvem obce nelze svěřovat výkon státní správy, působí pouze v samostatné působnosti.

Úkolem **finančního výboru** je kontrola hospodaření s finančními prostředky obce a nakládání s majetkem obce. Vykonává i další úkoly, jimiž ho pověří zastupitelstvo obce.

Kontrolní výbor vykonává kontrolní činnost dle zákona o obcích paragraf 119 odst. 3 písm.

a) a b), zejména kontroluje plnění usnesení zastupitelstva obce a rady obce, pokud je zřízena. Mezi jeho další úkoly patří kontrola, zda ostatní výbory a obecní úřad na úseku samostatné působnosti dodržují právní předpisy.

¹⁹ Svaz měst a obcí České republiky, Příručka pro člena zastupitelstva obce po volbách 2018

²⁰ MALAST, Jan. *Teoretická východiska obecní samosprávy v České republice*.

3.3.2 Rada obce

Rada obce je výkonný orgán v samostatné působnosti, který je tvořen starostou, místostarostou a ostatními radními, které volí zastupitelstvo. Rada obce má nejméně 5 a nejvíce 11 členů. V případě, že zastupitelstvo má méně jak 15 členů, není rada obce volena. V obci, kde není rada volena, její pravomoc vykonává starosta, nestanoví-li zákon jinak. Rada obce se zodpovídá zastupitelstvu, plní jím zadané úkoly a mimo to připravuje návrhy zastupitelstva a zabezpečuje plnění jeho usnesení²¹.

Rada obce vykonává v samostatné působnosti zejména zajištění hospodaření obce dle schváleného rozpočtu, provádění rozpočtových opatření v rozsahu, který stanoví zastupitelstvo obce, vydávání nařízení obce, kontrola způsobu plnění úkolů obecního úřadu a komise v samostatné působnosti obce, plnění úkolů zakladatele či zřizovatele podle zvláštních předpisů, nejsou-li v kompetenci obce, vůči právníkům osobám a organizačním složkám, které jsou zřízeny či založeny zastupitelstvem obce, zadávání veřejných zakázek, určit počet zaměstnanců obecního úřadu a v organizačních složkách obce, schvalování účetní závěrky obce.

3.3.3 Starosta obce

Starosta jedná za obec navenek a za výkon své funkce se zodpovídá zastupitelstvu. Starosta nemá pravomoc samostatně rozhodovat o záležitostech, které patří do samosprávy obce, s výjimkou obcí, kde se rada nevolí a jejíž pravomoci vykonává právě starosta. Úkony, které podléhají schválení kolektivním orgánem, může starosta provádět jen po předchozím souhlasu příslušného orgánu. Jinak jsou tyto úkony neplatné.

Starosta má v kompetenci zejména včasné objednání kontroly hospodaření obce za uplynulý kalendářní rok, plnění úkolů od zaměstnavatele podle zvláštních předpisů, řeší personální otázky obce jako uzavírání a ukončování pracovního poměru se zaměstnanci obce, stanovení platových podmínek dle zvláštních předpisů, odpovědnost za informování veřejnosti

²¹ SCHLESINGER, Petr, Ludmila NĚMCOVÁ, František LUKL a Pavel DRAHOVZAL. *Základní principy fungování obce a jejich orgánů*.

o činnostech obce, pokud v obci není tajemník úřadu, zabezpečuje výkon přenesené působnosti, podepisování právních předpisů obce, rozhodování o záležitostech samostatné působnosti, pozastavení výkonu usnesení rady a předložení věci k rozhodnutí nejbližšímu zasedání zastupitelstva.

Zástupcem starosty je místostarosta, kterého volí zastupitelstvo. To může zvolit i více místostarostů, kterým budou svěřeny určité úkoly. Místostarosta zastupuje starostu v době jeho nepřítomnosti nebo v době, kdy starosta nevykonává svou funkci ze zákonných důvodů. Po dobu zastupování určený místostarosta vykonává všechny úkoly, které ze zákona přísluší starostovi. Právní předpisy obce, tedy obecně závazné vyhlášky a nařízení obce podepisuje starosta spolu s místostarostou. V případě, že chybí podpis jednoho z nich, nevyplývá z toho neplatnost dokumentu. Pro platnost dokumentu je rozhodující platný projev vůle zastupitelstva nebo rady a jeho zveřejnění zákonem předepsaným způsobem. Z tohoto plyne, že usnesení zastupitelstva (rady) je platné v okamžiku, kdy je přijato nadpoloviční většinou všech členů příslušného orgánu.²²

3.3.4 Obecní úřad

Orgán obce, jehož hlavní úlohou je zabezpečovat chod obce. Obecní úřad je tvořen starostou, který je v jeho čele, místostarostou, tajemníkem obecního úřadu (pokud je funkce zřízena) a zaměstnanci obce zařazení do obecního úřadu.

Obecní úřad plní výkon státní správy v samostatné působnosti, úkoly mu ukládá zastupitelstvo nebo rada obce. Vykonává přenesenou působnost svěřenou obci s výjimkou věcí patřících do působnosti jiného orgánu, nebo které jsou delegovány na komise rady.²³

Funkce tajemníka se ze zákona zřizuje v obcích s pověřeným obecním úřadem a v obcích s rozšířenou působností, ostatní obce si tuto funkci zřizují dle potřeby.

²² § 12 Zákon č. 312/2002 Sb., o úřednících územních samosprávných celků, ve znění pozdějších předpisů

²³ SCHLESINGER, Petr, Ludmila NĚMCOVÁ, František LUKL a Pavel DRAHOVZAL. *Základní principy fungování obce a jejich orgánů*.

Tajemník obecního úřadu zabezpečuje výkon přenesené působnosti a při plnění úkolů se zodpovídá starostovi. Tajemníka jmenuje a odvolává starosta po předchozím souhlasu ředitele krajského úřadu, odvolat ho může z důvodů, které jsou uvedeny v zákoně o úřednících.

3.3.5 Obecně závazné vyhlášky

Obecně závazné vyhlášky jsou právní předpisy obce, které jsou prostředkem právní regulace při zachování respektu demokratické četnosti společenských a politických zájmů odlišných územních společenství.

Obecně závazné vyhlášky obec vydává v rámci samostatné působnosti, jejich obecnou úpravu k vydávání obecně závazných vyhlášek lze nalézt především v zákoně o obcích. Obecně závazné vyhlášky jsou prostředkem obce např. k zabezpečení místních záležitostí veřejného pořádku, k ochraně životního prostředí, udržování čistoty ulic a veřejného prostranství, a k užívání ostatních zařízení, které slouží potřebám veřejnosti. Obecně závazné vyhlášky jsou předkládány ke schválení na zasedání zastupitelstva a přijímají se jeho usnesením na veřejném zasedání. Aby bylo usnesení zastupitelstva obce o přijetí obecně závazné vyhlášky platné, je dle paragrafu 87 zákona o obcích potřeba souhlas nadpoloviční většiny jeho členů. Schvalování obecně závazných vyhlášek je výhradně v pravomoci zastupitelstva obce a nelze tyto pravomoci přenést na jiné orgány obce. Právní předpisy orgánů samosprávy je povinnost zveřejnit zákonem stanovenou formou, aby vzešli v platnost a účinnost. Dle paragrafu 12 odst. 1 zákona o obcích obecní úřad vyvěsí originál obecně závazné vyhlášky spolu s podpisy starosty a místostarosty na úřední desce obecního úřadu, a to po dobu 15 dní. Právní předpis vychází v platnost a účinnost 15. dnem vyvěšení na úřední desce obecního úřadu, a to ke dni vyhlášení.

3.4 Rozpočet obce

Hlavním úkolem obce je zajištění dostatečných finančních zdrojů. Obec prostřednictvím svého rozpočtu zajišťuje vlastní činnost (např. místní doprava, chod úřadu, obecní policie,

a jiné), ale také ty činnosti, které vykonává v přenesené působnosti (např. školství, zdravotnictví, sociální péči apod.).²⁴

Zásadní práva a povinnosti obcí a krajů, do kterých patří i financování, jsou vymezeny Ústavou ČR. Územní samosprávné celky jsou veřejnými korporacemi, které mají vlastní majetek a vlastní rozpočet, se kterým hospodaří. Pravidla fungování jsou definována v zákoně č. 128/2000 Sb., o obcích, v zákoně 129/2000 Sb., v zákoně 250/2000 Sb., o rozpočtových pravidlech územních rozpočtů, a v zákoně 243/2000 Sb., o rozpočtovém určení výnosů některých daní územním samosprávným celkům a některým státním fondům.²⁵

Zákon o obcích²⁶, jak již bylo zmíněno, rozlišuje dvojitou působnost obce, tedy i dvě skupiny jejích úkolů. V samostatné působnosti obec uplatňuje ústavou podložené právo na samosprávu (např. schvaluje program rozvoje, územní plánování, regulační plánování, zřizování organizačních složek obce a příspěvkových organizací obce, dále vytváří podmínky pro rozvoj sociálních potřeb a uspokojování potřeb svých občanů). Naproti tomu v přenesené působnosti plní obec úkoly pro stát (školství, doprava a silniční hospodářství, energetika, kultura a jiné), je tedy diferencovaná podle rozhodnutí státu.²⁷

Tomu odpovídají správní kapacity jejich úřadu a objem finančních prostředků, které obec získá do rozpočtu. Neznamená to však existenci dvou rozpočtů obce, rozpočet je jen jeden, ale stát hradí obcím určitým způsobem náklady vzniklé výkonem svěřené agendy.

Zdroje, ze kterých obec získává finance do svého rozpočtu, jsou různorodé, stejně jako jejich úkoly. Celkové finanční hospodaření obce ovlivňuje mnoho faktorů, např. velikost obce, počet obyvatel, charakter a vyspělost místní ekonomiky. Rozpočet obce můžeme tedy chápat jako:

- a) decentralizovaný peněžní fond, do něhož plynou různé druhy veřejných příjmů, a který se používá k financování veřejných statků

²⁴ PROVAZNÍKOVÁ, Romana a Olga SEDLÁČKOVÁ. *Financování měst, obcí a regionů: teorie a praxe*.

²⁵ ŠELEŠOVSKÝ, Jan a Robert JAHODA. *Veřejné finance v ČR a EU: distanční studijní opora*.

²⁶ Zákon č. 128/2000 Sb., Zákon o obcích, ve znění pozdějších předpisů

²⁷ ŠELEŠOVSKÝ, Jan a Robert JAHODA. *Veřejné finance v ČR a EU: distanční studijní opora*.

- b) z účetního hlediska bilance příjmů a výdajů za rozpočtové období, jímž je kalendářní rok
- c) Finanční plán, ze kterého obce vychází při hospodaření v rozpočtovém období
- d) nástroj k prosazování cílů municipální a regionální politiky

3.4.1 Rozpočet a jeho pravidla

Každá obec při sestavování rozpočtu je povinna dodržovat určité rozpočtové zásady platné v celé rozpočtové soustavě. Rozpočtovým procesem se nazývá pracovní proces, ve kterém obec sestavuje, projednává, schvaluje, plní a kontroluje realizaci rozpočtu. Mezi nejdůležitější etapy rozpočtového procesu řadíme sestavování místního rozpočtu z důvodu co nejpřesnějšího plánování příjmů a výdajů rozpočtu. Rozpočet obce zahrnuje nejenom vlastní příjmy a výdaje, ale i příjmy z dotací plynoucích ze státního rozpočtu, z rozpočtu krajů, případně ze státních účelových fondů či Národního fondu.²⁸

Nejenom příjmy, ale i výdaje jsou důležitou částí rozpočtu obce, přesné plánování je důležité z důvodu pokrytí požadované potřeby obce a občanů. Obec musí v prvé řadě zabezpečit pokrytí všech závazků vyplývajících z plnění povinnosti stanovené zákonem. Špatný odhad výdajů lze v případě potřeby pokrýt úvěrovými zdroji, avšak je potřeba zodpovědně zvažovat, aby dluhové zatížení obce nebylo neúměrné a dluh se tak nepřenášel na budoucí zastupitelstvo a orgány obce, či další generace občanů obce. Z tohoto důvodu je v rozpočtových pravidlech územních samosprávných celků kladen důraz na vyrovnaný rozpočet, deficit je sice tedy možný, ale je nutné vědět, z čeho je možné ho uhradit.²⁹ Stejně tak může být rozpočet přebytkový, jsou-li některé příjmy určeny k využití až v následujících letech.

²⁸ MARKOVÁ, H. Finanční hospodaření územních samosprávných celků, s. 30. Praha: Univerzita Karlova v Praze, Právnická fakulta, 2008. ISBN 978-80-87146-08-8

²⁹ ŠELEŠOVSKÝ, Jan a Robert JAHODA. *Veřejné finance v ČR a EU: distanční studijní opora*.

3.4.2 Střednědobý rozpočtový výhled

Obec každoročně sestavuje rozpočtový výhled, tedy střednědobý výhled rozpočtu, a to na dva až pět následujících let po roce, kdy byl sestaven roční rozpočet. Střednědobé finanční plánování vychází z uzavřených smluvních vztahů a přijatých závazků a zavádí se z důvodu krátkosti rozpočtového období, neb investiční činnost a smluvní vztahy ovlivňující rozpočet, překračují roční horizont.³⁰

Střednědobý výhled rozpočtu umožňuje obcím si nastavit dlouhodobou udržitelnost financí, definovat finanční možnosti obecní samosprávy a schopnost dostát svým závazkům. V případě, že obec nesplní povinnosti sestavit střednědobý výhled rozpočtu, dopouští se přestupku, za který mu může být uložena pokuta až do výše jednoho milionu korun. Střednědobý výhled obec zveřejňuje na své úřední desce a na svých internetových stránkách.

3.4.3 Rozpočtové provizorium

Rozpočet obce je schvalován zastupitelstvem obce, návrh rozpočtu musí být nejméně 15 dní před schválením zveřejněn, aby se k němu občané mohli vyjádřit. Není-li zastupitelstvem rozpočet schválen před 1. lednem rozpočtového roku, řídí se obec při hospodaření od 1. ledna do schválení rozpočtu pravidly rozpočtového provizoria. Tato pravidla stanoví zastupitelstvo. Příjmy a výdaje rozpočtu v období rozpočtového provizoria se po schválení rozpočtu stávají příjmy a výdaji schváleného rozpočtu.

Při neschválení rozpočtu je hospodaření dle rozpočtového provizoria povinné, nehospodařili tedy obec podle rozpočtového pravidla, jde o přestupek a může jí být uložena pokuta až do výše jednoho milionu korun.³¹

³⁰ Zákon č. 250/2000 Sb., o rozpočtových pravidlech územních rozpočtů, ve znění pozdějších předpisů

³¹ PROVAZNÍKOVÁ, R. Financování měst, obcí a regionů: teorie a praxe. 3. aktualizované a rozšířené vydání. Praha: Grada Publishing, 2015, s. 51 Finance (Grada). ISBN 978-80-247-5608-0.

3.4.4 Změny rozpočtu

Nastane-li v průběhu kalendářního roku situace (např. organizační změna, metodická či věcná změna), která bude vyžadovat změnu rozpočtu, je možné ji provést pouze tzv. rozpočtovým opatřením.³²

Změny v rozpočtu jsou schvalovány zastupitelstvem obce nebo radou obce v rozsahu stanoveném zastupitelstvem, případně starostou obce v obcích, kde se rada nevolí.

3.4.5 Peněžní fondy

Obec si může zřídit tzv. peněžní fondy. Peněžní fondy mohou být bez účelového určení nebo s účelovým určením. Není zákonem stanoveno, kolik a jaké peněžní fondy má územně samosprávný celek zřídit.

Fondy není nutné vést na samostatném účtu, ale mohou být součástí běžného účtu, v účetnictví však musí být zřízena oddělená analytika. Zdrojem těchto fondů může být zlepšený hospodářský výsledek minulých let, příjmy běžného roku a převody finančních prostředků z rozpočtu během roku do účelových fondů.

O jejich vzniku rozhoduje zastupitelstvo jeho usnesením. Zastupitelstvo by také mělo stanovit a schválit zásady jeho naplňování a čerpání.³³

Mezi nejčastěji zřizované fondy patří fond rezerv a rozvoje a sociální fond. **Fond rezerv a rozvoje**, který je tvořen přebytkem hospodaření za předchozí rok, z přijatých darů a příspěvků na krytí investičních potřeb, z prodeje majetku, z přijatých pojistných plnění a ze zůstatku nevyčerpaných prostředků z předchozího rozpočtového období.

- **Sociální fond** může být tvořen z procentuálního odvodu ze mzdových prostředků, ze zlepšeného hospodářského výsledku za předchozí rok, z přijatých darů

³² § 16 zákona o rozpočtových pravidlech územních rozpočtů, Zákon č. 250/2000 Sb., o rozpočtových pravidlech územních rozpočtů, ve znění pozdějších předpisů

³³ PROVAZNÍKOVÁ, Romana a Olga SEDLÁČKOVÁ. *Financování měst, obcí a regionů: teorie a praxe.*

a příspěvků na pokrytí sociálních potřeb, vratky fondu z poskytnutých zápůjček, zůstatku nevyčerpaných prostředků z předchozích rozpočtových období.

3.5 Daňové příjmy obce

Daňové příjmy jsou příjmy, které plynou do krajského a obecního rozpočtu, a patří mezi nenávratné zdroje (o použití rozhoduje zastupitelstvo nezávisle na rozhodnutí jiného orgánu). V obecním rozpočtu jsou jeho významnou částí, která má vliv na finanční stabilitu obce.³⁴

Rozlišujeme dvě základní kategorie daňových příjmů. Daňové příjmy plynoucí obci na základě zákona o rozpočtové určení daní (RUD) zahrnují zejména **sdílené daně**. Ze sdílených daní plyne do rozpočtu obce pouze podíl na celostátním výnosu daně (z přidané hodnoty, daně z příjmů).

Zákon o rozpočtovém určení daní vymezuje také daně, jejichž příjmy patří výlučně do rozpočtu obce, tyto daně se nazývají **svěřené daně**. Mezi další daňové příjmy řadíme místní poplatky a správní poplatky.³⁵

Vlastní příjmy obci lze rozdělit do čtyř skupin zdrojů příjmů územních rozpočtů:

- daňové příjmy obcí,
- transfery a dotace,
- vlastní nedaňové příjmy obcí,
- úvěry či půjčky.

3.6 Svěřené daně

Rozpočtová pravidla územních samosprávných celků kladou důraz na vyrovnaný rozpočet, obec by tedy měla mít možnost ovlivnit výši finančních zdrojů plynoucích do rozpočtu obce. Ta napomáhá obci pokrýt všechny výdaje a mít vyrovnaný rozpočet. Jedním z nástrojů, kterými obec disponuje, jsou svěřené daně, do kterých patří:

³⁴ Svaz měst a obcí České republiky, „Příručka pro člena zastupitelstva obce po volbách 2018“,

³⁵ VOJTÍŠKOVÁ, Miroslava, Michal GREGUŠKA, Edita HUDÍKOVÁ a Filip ZAVŘEL. *Rozpočtové hospodaření pro zastupitele obcí*.

- a) daň z nemovitých věcí,
- b) daň z právnických osob, kde je poplatníkem obec.

3.6.1 Daň z nemovitých věcí

Daň z nemovitých věcí tvoří daň z pozemků a daň ze staveb a jednotek nacházející se na území České republiky, je upravena zákonem o dani z nemovitých věcí³⁶. Výnos z daně nemovitých věcí je v plné výši příjmem rozpočtu obce a zároveň jediná daň, u které obec může ovlivňovat její výši. Daň z nemovitých věcí je vyměřována pro daňové období dopředu dle stavu k 1. lednu.³⁷

Dle zákona o dani z nemovitých věcí může obec použít tři typy koeficientů, dle kterých se upravuje základní sazba daně:

1. Koeficient podle počtu obyvatel
 - Rozhodne-li se obec, může koeficient pro jednotlivé části obce zvýšit o jednu kategorii nebo o jednu až tři kategorie snížit (viz obrázek č.2)
Koeficient týkající se hlavního města Prahy, který je 4,5, je možné zvýšit na 5,0
2. Koeficient 1,5 (označovaný též vnitřní koeficient nebo podnikatelský)
 - Týká se ostatních staveb (kromě obytných domů) a samostatných nebytových prostor, lze zvýšit sazbu daně ze staveb koeficientem o velikosti 1,5
 - Obec ho může a nemusí zavést, o jeho výši však nerozhoduje
3. Místní koeficient
 - Jedná se o koeficient ve výši 1,1 až 5, musí být stanoven s přesností na jedno desetinné místo, a kterým je násobena daň poplatníka za jednotlivé druhy pozemků, zdanitelných staveb nebo zdanitelných jednotek.

³⁶ Zákon č. 338/1992 Sb., o dani z nemovitých věcí, část první daň z pozemků, ve znění pozdějších předpisů

³⁷ ŠIROKÝ, J. a kol. Daňové teorie: s praktickou aplikací. 2. vydání, Praha: C. H. Beck, 2008. ISBN 978-80-7400-005-8.

3.6.1.1 Daň z pozemků

Pozemky na území České republiky evidované v katastru nemovitostí podléhají dani z pozemků na základě zákona č.256/2013 Sb., o katastru nemovitostí.

Do předmětu daně z pozemků nepatří pozemky zastavěné zdanitelnými stavbami v rozsahu zastavěné plochy těchto staveb, lesní pozemky, na kterých se nacházejí lesy ochranné a lesy zvláštního určení, pozemky určené pro obranu ČR, a další dle prvního odstavce § 2 zákona č. 338/1992 Sb.³⁸

Dle typu pozemku uplatňujeme i daňovou sazbu. U stavebních pozemků se základní sazba upravuje tzv. korekčním koeficientem stanoveným dle počtu obyvatel obce, ve které se pozemek nachází.³⁹

Tabulka č. 2 Sazby daně z pozemků

Druh pozemku	Sazba
Orná půda, chmelnice, vinice, zahrada, ovocný sad	0,75 %
Trvalý travní porost, hospodářský les, rybník s intenzivním a průmyslových chovem ryb	0,25 %
Zastavěná plocha a nádvoří	0,20 Kč/m ²
Ostatní plocha	0,20 Kč/m ²
Stavební pozemek	2,00 Kč/m ²
Zpevněné plochy pozemků užívané pro zemědělskou prvovýrobu, lesní nebo vodní hospodářství	1,00 Kč/m ²
Zpevněné plochy pozemků užívané pro průmysl, stavebnictví, dopravu, energetiku, ostatní zemědělskou výrobu a pro ostatní druhy podnikání	5,00 Kč/m ²

Zdroj: § 6 zákona o dani z nemovitých věcí, vlastní zpracování

³⁸ Zákon č. 338/1992 Sb., o dani z nemovitých věcí, část první daň z pozemků, ve znění pozdějších předpisů

³⁹ PEKOVÁ, Jitka, Jaroslav PILNÝ a Marek JETMAR. 2005. Veřejná správa a finance veřejného sektoru. 2. vydání. Praha: ASPI. ISBN 978-80-735-7052-1.

Tabulka č. 3: Koeficienty obcí podle počtu obyvatel

1,0	v obcích do 1000 obyvatel	
1,4	v obcích nad 1000 obyvatel	do 6000 obyvatel
1,6	v obcích nad 6000 obyvatel	do 10 000 obyvatel
2,0	v obcích nad 10 000 obyvatel	do 25 000 obyvatel
2,5	v obcích nad 25 000 obyvatel	do 50 000 obyvatel
3,5	v obcích nad 50 000 obyvatel	ve statutárních městech a ve Františkových Lázních, Luhačovicích, Mariánských Lázních a Poděbradech
4,5	v Praze	max. zvýšení na hodnotu 5,0

Zdroj: § 6 zákona o dani z nemovitých věcí, vlastní zpracování

Výši koeficientů obec stanovuje obecně závaznou vyhláškou, vyhláška musí nabýt účinnosti nejpozději 1. ledna následujícího zdaňovacího období a vejít v platnost nejpozději 1. října předchozího zdaňovacího období. Obecně závaznou vyhlášku je třeba zaslat místně příslušnému finančnímu úřadu v jednom vyhotovení a nejpozději do pěti kalendářních dnů od nabytí platnosti.⁴⁰

3.6.1.2 Daň ze staveb a jednotky

Dle zákona o dani z nemovitých věcí předmětem daně ze staveb a jednotek je zdanitelná stavba, tedy stavba dokončená nebo užívaná, nacházející se na území ČR, a dále zdanitelná dokončená či užívaná jednotka. Do předmětu daně z nemovitostí nespadá zdanitelná stavba, v které jsou zdanitelné jednotky.⁴¹

Zákon o dani z nemovitých věcí §8 říká, že poplatníkem daně ze staveb a jednotek je vlastník dané zdanitelné stavby či zdanitelné jednotky. Základ daně a sazba daně jsou definovány v § 10 a 11 zákona o dani z nemovitých věcí

⁴⁰ Svaz měst a obcí České republiky, „Příručka pro člena zastupitelstva obce po volbách 2018

⁴¹ Zákon o dani z nemovitých věcí č. 338/1992 Sb., část druhá Daň ze staveb a jednotek

3.6.2 Daň z právnických osob, kde je poplatníkem obec

Tuto daň platí obec v případě, že podniká. Daň z právnických osob, kde je poplatníkem obec spadá do kategorie svěřených daní, kdy je výnos daně výlučným příjmem dané obce. § 18 zákona

č. 586/1992 Sb., o daních z příjmů definuje, co je a není předmětem daně z příjmů u neziskových organizací, neziskové organizace jsou však za určitých podmínek od této daně osvobozeny. Obec tedy podá daňové přiznání k DPPO, ale je osvobozena od jejího placení.

3.7 Sdílené daně dle zákona o rozpočtovém určení daní (RUD)

Sdílené daně proto, že jejich výnos není výlučně výnosem rozpočtu obce, ale dělí se mezi stát, kraje a obce, tvoří však významnou část příjmů plynoucích do rozpočtu obcí. Výše připadající obci, se odvíjí nejen od ekonomické situace, od sazeb jednotlivých daní a poměru, v jakém se vypočítává podíl obcí jako celku, ale závisí také na pravidlech výpočtu objemu sdílených daní pro jednotlivce.⁴²

⁴² HAVLENA, Ondřej. Rozpočtové určení daní z pohledu obcí.

Obrázek č.1 Schéma Daňové příjmy obce

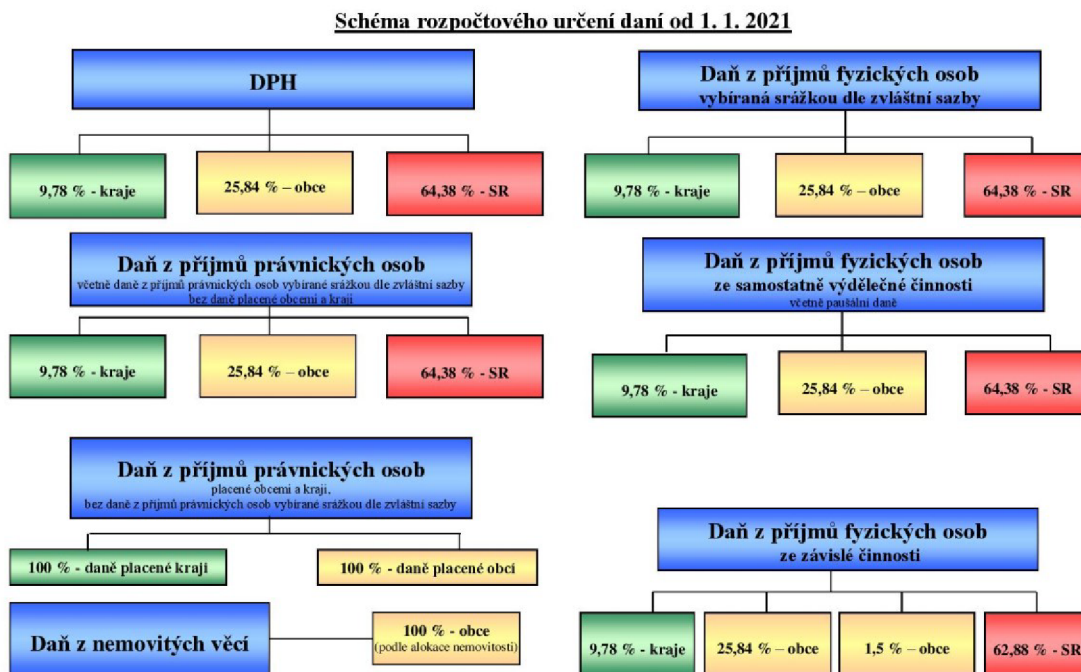

Zdroj: <https://www.smocr.cz/cs/cinnost/financovani-obci/a/schema-rozpoctove-urceni-dani-v-r-2021>---
prehledne

Do výpočtu procenta, kterým se obce podílí na výše uvedené části celostátního hrubého výnosu daní, je potřeba zohlednit určitá kritéria, jako:

- počet obyvatel,
- velikost katastrálního území,
- počet dětí mateřských škol zřizovaných obcí,
- počet žáků základních škol zřizovaných obcí,
- násobky postupných přechodů podle počtu obyvatel.

Uvedená kritéria jsou v propočtu upravována přepočítacími koeficienty, tyto koeficienty jsou uvedeny v přílohách zákona o RUD.⁴³

⁴³ Havlena, M., Rozpočtové určení daní, Moderniobec.cz [online]. [vid. 2010-01-03]. Dostupné z: <https://www.moderniobec.cz/rozpoctove-urceni-dani-zakladni-vychodiska-a-principy/>

3.7.1 Daň z přidané hodnoty

Daň z přidané hodnoty řadíme dle daňové soustavy ČR mezi nepřímé daně. Podstata této daně spočívá v jeho přidané hodnotě k zboží či službě, kterou platí koneční spotřebitelé. Daň z přidané hodnoty je odváděna prostřednictvím dvou institucí, Finančním úřadem ČR a Celní správou ČR.

Sazba daně z přidané hodnoty je v České republice:

- základní sazba 21%,
- první snížená sazba 15%,
- druhá snížená sazba 10%.

Plátcem daně jsou jak fyzické, tak právnické osoby. U právnických osob je plátce k dani povinen pokud

- má sídlo, místo podnikání či provozovnu v České republice a jehož obrat je vyšší než 1 milion korun za 12 po sobě jdoucích kalendářních měsíců,
- celkový obrat osob, které uskutečňují zdanitelné plnění na základě smlouvy o sdružení, překročí 1 milion korun,
- a další dle zákona o dani z přidané hodnoty⁴⁴

3.7.2 Daň z příjmu fyzických osob

Daň z příjmů fyzických osob spadá do kategorie přímých daní, z hlediska výnosu obce patří tato daň do daní sdílených, tzn. její výnos je rozdělen mezi státní rozpočet a rozpočet územně samosprávného celku. Dle zákona č. 586/1992 Sb., o daních z příjmů je fyzická osoba povinna k dani z příjmů. Tuto povinnost má každá fyzická osoba, jestliže její roční příjmy přesáhly 15 000 korun a nejedná-li se o příjmy osvobozené od daně nebo příjmy, z kterých je vybírána daň podle zvláštní sazby daně. Daňové přiznání podává i ta fyzická osoba, jejíž příjmy nedosahují 15 000 Kč, ale naopak vykazuje daňovou ztrátu.⁴⁵

⁴⁴ 235/2000 Sb. Zákon o dani z přidané hodnoty, ve znění pozdějších předpisů

⁴⁵ Finanční správa, Daň z příjmů, [Financnisprava.cz](https://www.financnisprava.cz) [online]. Dostupné z: [:https://www.financnisprava.cz/cs/dane/dane/dan-z-prijmu/fyzicke-osoby/obecne-informace](https://www.financnisprava.cz/cs/dane/dane/dan-z-prijmu/fyzicke-osoby/obecne-informace)

3.7.3 Daň z příjmu právnických osob

Daň z příjmu právnických osob, není-li plátcem obec, stejně jako daň z příjmů fyzických osob, řadíme mezi sdílené daně. Povinnost k dani upravuje zákon č. 586/1992 Sb., o daních z příjmů, ve znění platném pro příslušné zdaňovací období.⁴⁶

Předmětem daně je v účetnictví právnickými osobami či obchodními společnostmi vykazovaný hospodářský výsledek.

3.8 Místní poplatky

Místní poplatky jsou platbou daňového charakteru, a jsou jedinou platbou, o jejímž zavedení dle platné legislativy, je plně v kompetenci obce. Výčet druhů místních poplatku je uvedena v zákoně č. 565/1990 Sb., o místních poplatcích. Na rozdíl od ostatních daní, které jsou stejné pro celé území ČR, obec rozhoduje, zda je zavede či ne a v jaké výši.⁴⁷ Poplatky obec zavádí obecně závaznou vyhláškou, prostřednictvím vyhlášky upraví sazbu poplatku, upřesní podmínky pro placení a splatnost poplatku. Dále může rozšířit okruh osvobození či stanovit úlevy na poplatku, v její pravomoci je i možnost vyloučit povinnost podat ohlášení, stanovit jiný způsob placení a jemu odpovídající den platby poplatku, než jak je uvedeno v daňovém řádu, musí se však vždy pohybovat v mezích zákona o místních poplatcích.

Obec může zavést tyto druhy místních poplatků⁴⁸:

- poplatek ze psů,
- poplatek z pobytu,
- poplatek za užívání veřejného prostranství,
- poplatek ze vstupného na kulturní, sportovní, prodejní nebo reklamní akce,
- poplatek za povolení k vjezdu s motorovým vozidlem do vybraných míst a částí měst,
- poplatek za zhodnocení stavebního pozemku možností jeho připojení na stavbu vodovodu nebo kanalizace,

⁴⁶ Finanční správa, Daň z příjmů, Financisprava.cz [online]. Dostupné z:

<https://www.financnisprava.cz/cs/dane/dane/dan-z-prijmu/pravnicke-osoby/obecne-informace>

⁴⁷ ŠELEŠOVSKÝ, Jan a Robert JAHODA. *Veřejné finance v ČR a EU: distanční studijní opora.*

⁴⁸ Zákon č. 565/1990 Sb., o místních poplatcích, ve znění pozdějších předpisů

- poplatky za komunální odpad.

Poplatek ze psů je hrazen fyzickou osobu, která je v obci přihlášená či má v obci trvalé bydliště a je držitelem či majitelem psa, poplatek se hradí za psa staršího 3 měsíců. Od jeho placení je osvobozena osoba (držitel), která je nevidomá nebo závislá na pomoci od jiné fyzické osoby, osoba, která je držitelem průkazu ZTP, nebo osoba provádějící výcvik vodících a asistenčních psů, či osoba provozující útulek pro zvířata. Výše poplatku může činit až 1500 Kč za jednoho psa, za každého dalšího psa se výše může navýšit až o 50 %, než je stanovena výše za jednoho psa, u držitelů starších 65 let činí poplatek až 200 Kč za kalendářní rok⁴⁹. Poplatek je hrazen za kalendářní rok a jeho výše by se v průběhu daného kalendářního roku neměla měnit

U **poplatku z pobytu** je poplatníkem osoba, která v obci nemá trvalé bydliště nebo v případě cizinců, nemá ohlášení místa pobytu, a jejíž pobyt trvá nejvýše 60 po sobě jdoucích kalendářních dnů u jednotlivého poskytovatele pobytu. Poplatek se nevztahuje na pobyt osoby, které je na základě zákona omezena osobní svoboda, či pobyt ve zdravotnickém zařízení, je-li tento pobyt hrazen zdravotní pojišťovnou poplatek z pobytu vzešel v platnost 1.1.2020 a nahradil tak poplatek za lázeňský nebo rekreační pobyt jeho výše nesmí překročit 50 Kč, tento poplatek není možné stanovit paušální částkou.

Poplatek za užívání veřejného prostranství hradí fyzické i právnické osoby v případě užívání způsobem uvedeným v zákoně. Za užívání prostranství je myšleno např. provádění výkopových prací, umístění dočasných staveb a zařízení, které slouží pro prodej a poskytování služeb, umístění reklamních zařízení, zařízení zábavných parků, atrakcí, vyhrazení trvalého parkovacího místa a další. Přesný výčet je uveden v zákoně a není v pravomoci obce zpoplatňovat jiný způsob užívání. Obec je povinna v obecně závazné vyhlášce jednoznačně určit místa, která podléhají místnímu poplatku.

Sazba za místní poplatek za užívání veřejného prostranství je 10 Kč za každý i započatý m² užívaného veřejného prostranství a každý i započatý den. V případě prodejních nebo

⁴⁹ Metodický materiál odboru veřejné správy, dozoru a kontroly Ministerstva vnitra: k obecně závazné vyhlášce o místním poplatku ze psů [online].

reklamních zařízení, lunaparků a jiných atrakcí může obec zvýšit danou sazbu až na desetinásobek. Poplatek může obec stanovit jako paušální týdenní, měsíční nebo roční, musí ho však stanovit přímo v obecně závazné vyhlášce. Osvobození od poplatku se vztahuje na poplatek za vyhrazení trvalého parkovacího místa pro držitele průkazu ZTP, ZTP/P a v případě užití veřejného prostranství na akce, jejichž celý výtěžek jde na charitativní či veřejně prospěšné účely.

Poplatek ze vstupného na kulturní, sportovní, prodejní nebo reklamní akce je obci hrazen ze vstupného na kulturní, sportovní, prodejní či reklamní akci, který je snížen o daň z přidané hodnoty, pokud jej částka za vstupné obsahuje. Sazba za poplatek ze vstupného činí 20 % z úhrnné částky vybraného vstupného bez DPH, poplatek lze stanovit paušální částku, vždy však po dohodě s poplatníkem s přesným vymezením v obecně závazné vyhlášce⁵⁰. Dle zákona se poplatek nevztahuje na vstupné na akce pořádané na charitativní a veřejně prospěšné účely, obec může v obecně závazné vyhlášce definovat další akce, které jsou osvobozena od úhrady, nesmí však být tato ustanovení založena na ústavně nepřipustném rozlišování nebo diskriminaci.

Poplatek za povolení k vjezdu s motorovým vozidlem do vybraných míst a částí měst je vybírán od fyzické či právnické osoby za povolení vjezdu motorovým vozidlem do předem stanovených vybraných míst a částí měst, které si obec určila v obecně závazné vyhlášce a do kterých je jinak vjezd zakázán. Výše poplatku může být stanovena až na sazbu 200 Kč za každý započatý den. Poplatek je možné stanovit paušální sazbou, avšak jen po dohodě s poplatníkem. Poplatek nehradí fyzické osoby přihlášené nebo vlastní-li nemovitost na určeném místě, týká se to i osob jim blízkých, manželů těchto osob a jejich dětí. Od poplatku jsou osvobozeny i právnické osoby, které užívají nemovitost na vybraném místě k podnikání nebo veřejně prospěšné činnosti či osoby, které jsou držiteli průkazu ZTP a jejich průvodci.⁵¹

⁵⁰ Metodický materiál odboru veřejné správy, dozoru a kontroly Ministerstva vnitra: k obecně závazné vyhlášce o místním poplatku ze vstupného [online].

⁵¹ Metodický materiál odboru veřejné správy, dozoru a kontroly Ministerstva vnitra: k obecně závazné vyhlášce o místním poplatku za povolení k vjezdu s motorovým vozidlem do vybraných míst a částí měst [online].

Poplatníkem za **poplatek za zhodnocení stavebního pozemku možností jeho připojení na stavbu vodovodu nebo kanalizace** je vlastník stavebního pozemku zhodnoceného možností připojení na stavbu vodovodu nebo kanalizaci vybudovanou obcí. Poplatek je hrazen ze zhodnocení stavebního pozemku, tedy rozdílu mezi cenou stavebního pozemku před připojením a cenou po připojení na vodovod a kanalizaci. Poplatek je zaveden za účelem získání části nákladů, které obci vzniknou v souvislosti s vynaloženými náklady na vybudování infrastruktury v obci (vodovodu a kanalizace).

Zavedení tohoto poplatku je vázáno na dvě podmínky:

- a) obec musí být při budování infrastruktury stavebníkem, tzn. stavební povolení je vydáno obci jako stavebníkovi
- b) obecně závazná vyhláška musí být vydána ve stejném kalendářním roce jako nabytí právní moci kolaudačního rozhodnutí pro stavbu vodovodu a kanalizace

Sazba poplatku se počítá za 1 m² dle výše podle oceňovacích předpisů v roce, v němž bylo vydáno nebo nabylo právní moci kolaudační rozhodnutí pro stavbu. Obec je při stanovení sazby omezena relativní horní hranicí, která je dána způsobem výpočtu sazby místního poplatku dle § 10c odst. 3 zákona o místních poplatcích pro stanovení sazby poplatku je obec povinna vycházet z vyhlášky č. 441/2013 Sb. U tohoto poplatku zákon nestanoví žádné osvobození, obec však může v obecně závazné vyhlášce stanovit vlastní okruh poplatníku, kteří budou osvobozeni od hrazení poplatku či jim budou poskytnuty úlevy na poplatek, paušální poplatek v tomto případě není možný⁵²

Poplatky za komunální odpad je hrazen za obecní systém odpadového hospodářství a za odkládání komunálního odpadu z nemovité věci. Poplatníkem je fyzická osoba přihlášená v obci či vlastník nemovité věci (byt, rodinný dům či stavba pro rodinnou rekreaci). Poplatníkem v oblasti vlastnictví nemovité věci je nejen fyzická osoba, ale i právnická osoba. Poplatek se hradí za kalendářní rok a neměl by být během kalendářního období měněn, sazba za komunální odpad nesmí překročit 1200 Kč, obec do tohoto limitu může

⁵² *Metodický materiál odboru veřejné správy, dozoru a kontroly: k obecně závazné vyhlášce o místním poplatku za zhodnocení stavebního pozemku možností jeho připojení na stavbu vodovodu a kanalizace [online].*

stanovit výše sazby dle vlastního uvážení. Od poplatku jsou osvobozeny osoby, jejichž výčet je uveden v § 10g zákona o 565/1990 Sb., o místních poplatcích⁵³

3.9 Správní poplatky

Správní poplatky jsou daňovými příjmy obce a jejich výnos by měl pokrýt náklady správních úkonů v rámci přenesené působnosti. Jejich výši a způsob jejich výpočtu je stanoven v zákoně č. 634/2004 Sb., o správních poplatcích. Výměru a výběr zajišťují orgány státní správy, obce a kraje při výkonu přenesené působnosti, dále právnické osoby při výkonu státní správy na základě přenesené působnosti podle zvláštních předpisů, Rejstřík trestů a státní archívy. Poplatky, které plynou do rozpočtu příslušné obce, jsou poplatky za úkon orgánů územní samosprávy.⁵⁴

⁵³ *Metodický materiál odboru veřejné správy, dozoru a kontroly: K obecně závazné vyhlášce o místním poplatku za obecní systém odpadového hospodářství [online].*

⁵⁴ Svaz měst a obcí České republiky, „Příručka pro člena zastupitelstva obce po volbách 2018

4 Vlastní práce

Předmětem zkoumání je analýza obcí v dané velikostní kategorii. Vybrané obce splňují zadaná kritéria, na jejichž základě bylo vybráno šest obcí. Analýza celkových a daňových příjmů rozpočtu bude provedena v rámci rozpočtů vybraných obcí (obce s rozšířenou působností a obce s pověřených obecním úřadem) na úrovni LAU 1 (správní jednotka - okres Litoměřice). Na základě vyhodnocení relevantních ukazatelů bude vyhodnocen podíl daňových příjmů uvedených obcí a jejich celková struktura.

4.1 Město Litoměřice

Město Litoměřice je obcí s rozšířenou působností, podle míry přenesení výkonu státní správy se řadí do kategorie obce II. typu, tedy obec s pověřeným obecním úřadem (POÚ). Ve smyslu zákona o obcích⁵⁵ je město Litoměřice územním samosprávným společenstvím, vystupuje v právních vztazích svým jménem a na vlastní odpovědnost, dle občanského zákoníku⁵⁶ je právnickou osobou s plnou právní subjektivitou. Město zajišťuje jak samosprávu, tak výkon státní správy v územním obvodu za podmínek stanovených zákony. S počtem 23 623 obyvatel spadá dle zákona o rozpočtovém určení daní do velikostní kategorie 20 000 – 49 999 obyvatel.

Město Litoměřice spadá do vyššího územního samosprávného celku Ústeckého kraje, jeho nadřízeným správním orgánem je ve vztahu k přenesené působnosti státu Krajský úřad Ústeckého kraje. Ve vztahu k samostatné působnosti je dozorovým a kontrolním orgánem Ministerstvo vnitra. Jako veřejnoprávní korporace má vlastní majetek, příjmy a hospodaří podle vlastního rozpočtu.

⁵⁵ § 1 a § 2 zákon č. 128/2000 Sb. o obcích, ve znění pozdějších předpisů

⁵⁶ § 18 zákona č. 89/2012 Sb. občanského zákoníku, ve znění pozdějších předpisů

4.1.1 Celkové příjmy

Tabulka č. 4 Vývoj příjmů obce Litoměřice – daňové a nedaňové příjmy (v Kč)

Období	Celkové příjmy	Daňové příjmy		Nedaňové příjmy	
		hodnota	podíl na celkových příjmech v %	hodnota	podíl na celkových příjmech v %
2020	601 965 540	399 575 014	66,38	46 898 835	7,79
2019	606 390 757	429 715 581	70,86	50 689 574	8,36
2018	563 455 456	405 750 352	72,01	53 496 869	9,49
2017	561 525 102	377 532 876	67,23	40 422 112	7,20
2016	467 305 817	348 539 874	74,58	34 583 858	7,40
2015	567 007 903	327 833 869	57,82	40 563 001	7,15
2014	512 589 841	313 198 211	61,10	48 092 533	9,38
2013	424 489 107	299 183 430	70,48	37 292 919	8,79
2012	423 968 107	273 449 519	64,50	42 555 306	10,04
2011	633 915 382	262 304 642	41,38	39 179 049	6,18
2010	958 970 370	263 480 820	27,48	34 362 020	3,58

Zdroj: Ministerstvo financí ČR (2022); vlastní zpracování

Tabulka č. 5 Vývoj příjmů obce Litoměřice – kapitálové příjmy a přijaté transfery (v Kč)

Období	Celkové příjmy	Kapitálové příjmy		Přijaté transfery	
		hodnota	podíl na celkových příjmech v %	hodnota	podíl na celkových příjmech v %
2020	601 965 540	12 953 294	2,15	142 538 397	23,68
2019	606 390 757	12 267 872	2,02	113 717 730	18,75
2018	563 455 456	14 067 181	2,50	90 141 054	16,00
2017	561 525 102	18 371 644	3,27	125 198 470	22,30
2016	467 305 817	13 412 073	2,87	70 770 012	15,14
2015	567 007 903	26 573 351	4,69	172 037 682	30,34
2014	512 589 841	37 796 762	7,37	113 502 335	22,14
2013	424 489 107	15 775 038	3,72	72 237 720	17,02
2012	423 968 107	35 572 346	8,39	72 390 936	17,07
2011	633 915 382	50 852 113	8,02	281 579 578	44,42
2010	958 970 370	89 962 290	9,38	571 165 240	59,56

Zdroj: Ministerstvo financí ČR (2022); vlastní zpracování

Tabulka 4 a 5 přináší přehled jednotlivých příjmů obce ve sledovaném období a jejich podíl na celkových příjmech obce. Příjmy obce tvoří daňové příjmy, nedaňové příjmy, kapitálové příjmy a přijaté transfery, vývojová tendence v rámci sledovaného období je různorodá, čímž se mění i podíl typu příjmů na celkových příjmech. V porovnání s ostatními příjmy tvoří daňové příjmy největší podíl na celkových příjmech, v roce 2016 dosáhly 74,58 % celkových

příjmů. V meziročním srovnání lze uvést, že největší příjmy měla obec v roce 2010, kdy obdržela největší objem přijatých transferů (Investiční přijaté transfery od veřejných rozpočtů územní úrovně v hodnotě 323 363 tis. Kč)

4.1.2 Podíl vybraných ukazatelů na celkových a daňových příjmech obce

Tabulka č. 6 Podíl správních poplatků na celkových a daňových příjmech obce Litoměřice (v Kč)

Období	Celkové příjmy	Daňové příjmy	Správní poplatky		
	hodnota	hodnota	hodnota	podíl na celkových příjmech v %	podíl na daňových příjmech v %
2020	601 965 540	399 575 014	9 496 620	1,58	2,38
2019	606 390 757	429 715 582	11 530 953	1,90	2,68
2018	563 455 456	405 750 352	12 666 195	2,25	3,12
2017	561 525 102	377 532 876	11 967 665	2,13	3,17
2016	467 305 817	348 539 875	10 823 287	2,32	3,11
2015	567 007 903	327 833 869	11 101 397	1,96	3,39
2014	512 589 841	313 198 211	10 325 180	2,01	3,30
2013	424 489 107	299 183 430	9 970 764	2,35	3,33
2012	423 968 107	273 449 519	8 079 264	1,91	2,95
2011	633 915 382	293 154 276	11 036 173	1,74	3,76
2010	958 970 370	263 480 820	11 296 030	1,18	4,29

Zdroj: Ministerstvo financí ČR (2022); vlastní zpracování

Tabulka č. 7 Podíl místních poplatků na celkových a daňových příjmech obce Litoměřice (v Kč)

Období	Celkové příjmy	Daňové příjmy	Místní poplatky		
	hodnota	hodnota	hodnota	podíl na celkových příjmech v %	podíl na daňových příjmech v %
2020	601 965 540	399 575 014	12 512 562	2,08	3,13
2019	606 390 757	429 715 582	13 928 054	2,30	3,24
2018	563 455 456	405 750 352	15 026 240	2,67	3,70
2017	561 525 102	377 532 876	13 366 841	2,38	3,54
2016	467 305 817	348 539 875	14 027 009	3,00	4,02
2015	567 007 903	327 833 869	13 155 959	2,32	4,01
2014	512 589 841	313 198 211	13 954 778	2,72	4,46
2013	424 489 107	299 183 430	14 381 698	3,39	4,81
2012	423 968 107	273 449 519	14 802 366	3,49	5,41
2011	633 915 382	293 154 276	6 711 858	1,06	2,29
2010	958 970 370	263 480 820	5 653 180	0,59	2,15

Zdroj: Ministerstvo financí ČR (2022); vlastní zpracování

Tabulka 6 a 7 udává podíl správních poplatků na celkových příjmech a daňových příjmech a podíl místních poplatků na celkových příjmech a daňových příjmech. Místní poplatky tvořily ve sledovaném období max. 5,41 % podílu na daňových příjmech a 3,49 % na celkových příjmech, mají spíše klesající tendenci. Na daňových příjmech se správní poplatky podílí v průměru 2,60 %, na celkových příjmech 4,08%.

4.1.3 Daňové příjmy

Tabulka č. 8 Jednotlivé daňové příjmy a jejich podíl na daňových příjmech obce Litoměřice (v Kč)

Období	Daň z příjmů, zisku a kapitálových výnosů		Daň ze zboží a služeb v tuzemsku		Daně a poplatky z vybraných činností a služeb		Majetkové daně	
	hodnota	podíl na daňových příjmech	hodnota	podíl na daňových příjmech	hodnota	podíl na daňových příjmech	hodnota	podíl na daňových příjmech
2020	164 913 017	27,40	168 160 568	27,94	44 481 561	7,39	22 019 868	3,66
2019	187 152 459	30,86	171 655 006	28,31	48 794 649	8,05	22 113 468	3,65
2018	165 443 870	29,36	164 493 380	29,19	53 577 016	9,51	22 236 086	3,95
2017	158 052 045	28,15	138 134 415	24,60	58 959 218	10,50	22 387 198	3,99
2016	154 669 336	33,10	121 793 349	26,06	50 313 161	10,77	21 764 029	4,66
2015	142 668 775	25,16	116 786 668	20,60	47 452 573	8,37	20 925 853	3,69
2014	131 119 477	25,58	115 242 748	22,48	45 343 164	8,85	21 492 822	4,19
2013	128 807 181	30,34	109 284 283	25,74	41 123 378	9,69	19 968 588	4,70
2012	126 442 122	29,82	92 370 656	21,79	34 265 817	8,08	20 370 924	4,80
2011	115 896 210	18,28	93 695 055	14,78	32 710 898	5,16	50 852 113	8,02
2010	129 738 300	13,53	92 068 690	9,60	31 269 310	3,26	10 404 520	1,08

Zdroj: Ministerstvo financí ČR (2022); vlastní zpracování

Tabulka 8 udává podíl jednotlivých daňových příjmů na celkových daňových příjmech. Nejvyšší procentuální podíl v průměru 29,16 % má daň z příjmů, zisku a kapitálových výnosů, kterou tvoří daň z příjmů fyzických osob a právnických osob. Následuje daň ze zboží a služeb v tuzemsku s průměrným podílem 25,11 %, patří sem poplatky a odvody v oblasti životního prostředí, místní poplatky, ostatní odvody z vybraných činností a služeb a správní poplatky. Nejmenší podíl na daňových příjmech mají majetkové daně s průměrným podílem 4,64 %. Ve sledovaném období mají daňové příjmy různou vývojovou tendenci, čímž se mění i podíl typu příjmu na daňových příjmech

4.1.4 Podíle daňových příjmů na celkových příjmech

Tabulka č. 9 Podíl daňových příjmů na celkových příjmech obce Litoměřice (v Kč)

Období	Daně z příjmů, zisku a kapitálových výnosů		Daně ze zboží a služeb v tuzemsku		Daně a poplatky z vybraných činností a služeb		Majetkové daně	
	hodnota	podíl na celkových příjmech v %	hodnota	podíl na celkových příjmech v %	hodnota	podíl na celkových příjmech v %	hodnota	podíl na celkových příjmech v %
2020	164 913 017	41,27	168 160 568	42,08	44 481 561	11,13	22 019 868	5,51
2019	187 152 459	43,55	171 655 006	39,95	48 794 649	11,36	22 113 468	5,15
2018	165 443 870	40,77	164 493 380	40,54	53 577 016	13,20	22 236 086	5,48
2017	158 052 045	41,86	138 134 415	36,59	58 959 218	15,62	22 387 198	5,93
2016	154 669 336	44,38	121 793 349	34,94	50 313 161	14,44	21 764 029	6,24
2015	142 668 775	43,52	116 786 668	35,62	47 452 573	14,47	20 925 853	6,38
2014	131 119 477	41,86	115 242 748	36,80	45 343 164	14,48	21 492 822	6,86
2013	128 807 181	43,05	109 284 283	36,53	41 123 378	13,75	19 968 588	6,67
2012	126 442 122	46,24	92 370 656	33,78	34 265 817	12,53	20 370 924	7,45
2011	115 896 210	39,53	93 695 055	31,96	32 710 898	11,16	50 852 113	17,35
2010	129 738 300	49,24	92 068 690	34,94	31 269 310	11,87	10 404 520	3,95

Zdroj: Ministerstvo financí ČR (2022); vlastní zpracování

Tabulka 9 udává podíl jednotlivých daňových příjmů na celkových příjmech města Litoměřice. Z daňových příjmů plyne nejvíce finančních prostředků do celkového objemu příjmů města Litoměřice. S průměrným podílem 47,53 % má daň z příjmů, zisku a kapitálových výnosů nejvyšší podíl na celkových příjmech, druhý nejvyšší podíl (40,37 %) má na celkových příjmech daň ze zboží a služeb v tuzemsku. Z majetkových daní plyne nejmenší podíl do celkových příjmů obce.

4.1.5 Místní poplatky z vybraných činností a služeb

Tabulka č. 10 Podíl místních poplatků na daňových příjmech obce Litoměřice (v Kč)

Období	Místní poplatky z vybraných činností a služeb					
	poplatek za provoz systému shromažďování, sběru, přepravy, třídění, využívání a odstraňování komunálního odpadu		poplatek ze psů		poplatek za užívání veřejného prostranství	
	hodnota	podíl na daňových příjmech v %	hodnota	podíl na daňových příjmech v %	hodnota	podíl na daňových příjmech v %
2020	10 911 443	87,20	589 286	4,71	678 820	5,43
2019	11 588 800	83,20	620 367	4,45	1 434 190	10,30
2018	11 601 936	77,21	630 686	4,20	2 448 702	16,30
2017	11 364 200	85,02	628 530	4,70	1 099 086	8,22
2016	11 931 524	85,06	644 643	4,60	1 176 484	8,39
2015	11 603 769	88,20	627 451	4,77	636 553	4,84
2014	12 152 907	87,09	554 400	3,97	941 543	6,75
2013	11 507 212	80,01	549 125	3,82	805 381	5,60
2012	11 383 218	76,90	499 069	3,37	755 246	5,10
2011	0	0,00	522 023	7,78	897 841	13,38
2010	0	0,00	527 730	9,34	684 700	12,11

Zdroj: Ministerstvo financí ČR (2022); vlastní zpracování

Tabulka č. 11 Podíl místních poplatků na daňových příjmech v Litoměřicích (v Kč)

Období	Místní poplatky z vybraných činností a služeb					
	poplatek ze vstupného		poplatek z ubytovací kapacity		poplatek za provozovaný výherní hrací přístroj	
	hodnota	podíl na daňových příjmech v %	hodnota	podíl na daňových příjmech v %	hodnota	podíl na daňových příjmech v %
2020	0	0,00	333 013	2,66	0	0,00
2019	0	0,00	284 697	2,04	0	0,00
2018	0	0,00	344 916	2,30	0	0,00
2017	0	0,00	275 025	2,06	0	0,00
2016	0	0,00	274 358	1,96	0	0,00
2015	0	0,00	288 186	2,19	0	0,00
2014	0	0,00	305 928	2,19	0	0,00
2013	1 059 676	7,37	150 993	1,05	309 311	2,15
2012	1 013 291	6,85	248 668	1,68	902 874	6,10
2011	1 268 509	18,90	352 426	5,25	3 671 059	54,70
2010	1 366 470	24,17	293 640	5,19	2 780 640	49,19

Zdroj: Ministerstvo financí ČR (2022); vlastní zpracování

Tabulka 10 a 11 ukazuje podíl místních poplatků na daňových příjmech. Z místních poplatků tvoří největší podíl na daňových příjmech poplatek za provoz systému shromažďování, sběru, přepravy, třídění, využívání a odstraňování komunálního odpadu (v roce 2020 87%).

Tabulka č. 12 Podíl místních poplatků na celkových příjmech obce Litoměřice (v Kč)

Období	Místní poplatky z vybraných činností a služeb					
	poplatek za provoz systému shromáždování, sběru, přepravy, třídění, využívání a odstraňování komunálního odpadu		poplatek ze psů		poplatek za užívání veřejného prostranství	
	hodnota	podíl na daňových příjmech v %	hodnota	hodnota	podíl na daňových příjmech v %	podíl na celkových příjmech
2020	10 911 443	1,81 %	589 286	0,10%	678 820	0,11%
2019	11 588 800	1,91%	620 367	0,10%	1 434 190	0,33%
2018	11 601 936	2,06%	630 686	0,11%	2 448 702	0,60%
2017	11 364 200	2,02%	628 530	0,11%	1 099 086	0,29%
2016	11 931 524	2,55%	644 643	0,14%	1 176 484	0,34%
2015	11 603 769	2,05%	627 451	0,11%	636 553	0,19%
2014	12 152 907	3,73%	554 400	0,17%	941 543	0,30%
2013	11 507 212	4,68%	549 125	0,22%	805 381	0,27%
2012	11 383 218	6,88%	499 069	0,30%	755 246	0,28%
2011	0	0,00%	522 023	0,20%	897 841	0,31%
2010	0	0,00%	527 730	0,19%	684 700	0,26%

Zdroj: Ministerstvo financí ČR (2022); vlastní zpracování

Tabulka č. 13 Podíl místních poplatků na celkových příjmech obce Litoměřice (v Kč)

Období	Místní poplatky z vybraných činností a služeb					
	poplatek ze vstupného		poplatek z ubytovací kapacity		poplatek za provozovaný výherní hrací přístroj	
	hodnota	podíl na celkových příjmech	hodnota	podíl na celkových příjmech	hodnota	podíl na celkových příjmech
2020	0	0,00	333 013	0,06	0	0,00
2019	0	0,00	284 697	0,05	0	0,00
2018	0	0,00	344 916	0,06	0	0,00
2017	0	0,00	275 025	0,05	0	0,00
2016	0	0,00	274 358	0,06	0	0,00
2015	0	0,00	288 186	0,05	0	0,00
2014	0	0,00	305 928	0,09	0	0,00
2013	1 059 676	0,43	150 993	0,06	309 311	0,13
2012	1 013 291	0,61	248 668	0,15	902 874	0,55
2011	1 268 509	0,48	352 426	0,13	3 671 059	1,38
2010	1 366 470	0,50	293 640	0,11	2 780 640	1,02

Zdroj: Ministerstvo financí ČR (2022); vlastní zpracování

Město Litoměřice mělo ve sledovaném období 2010 až 2011 zavedeno 5 místních poplatků z vybraných činností a služeb, konkrétně poplatek ze psů, poplatek za užívání veřejného prostranství, poplatek ze vstupného, poplatek z ubytovací kapacity. V roce 2012 město zavedlo poplatek za provoz systému shromáždování, sběru, přepravy, třídění, využívání

a odstraňování komunálního odpadu, celkem tedy ve sledovaném období 2012 až 2013 mělo zavedeno 6 místních poplatků, od roku 2014 má zavedeny pouze 3 místní poplatky, a to poplatek za provoz systému shromažďování, sběru, přepravy, třídění, využívání a odstraňování komunálního odpadu, dále poplatek ze psů a poplatek za užívání veřejného prostranství.

4.1.6 Ukazatele – příjmy

- i) Celkové příjmy na jednoho obyvatele obce Litoměřice

Tabulka č. 14 Ekonomický ukazatel – celkové příjmy na jednoho obyvatele obce Litoměřice (v Kč)

Období	počet obyvatel	Celkové příjmy	ekonomický ukazatel
2020	23 849	601 965 540	25 241
2019	24 001	606 390 757	25 265
2018	24 045	563 455 456	23 433
2017	24 168	561 525 102	23 234
2016	24 106	467 305 817	19 385
2015	24 101	567 007 903	23 526
2014	24 136	512 589 841	21 238
2013	24 316	424 489 107	17 457
2012	24 388	423 968 107	17 384
2011	23 462	633 915 382	27 019
2010	23 629	958 970 370	40 584

Zdroj: Ministerstvo financí ČR (2022); vlastní zpracování

Tabulka 14 nám udává poměrnou výši celkových příjmů na jednoho obyvatele obce Litoměřice.

j) Celkové daňové příjmy na jednoho obyvatele

Tabulka č.15 Ekonomický ukazatel – celkové daňové příjmy na jednoho obyvatele obce Litoměřice (v Kč)

Období	počet obyvatel	Daňové příjmy	ekonomický ukazatel
2020	23 849	399 575 014	16 754
2019	24 001	429 715 581	17 904
2018	24 045	405 750 352	16 875
2017	24 168	377 532 876	15 621
2016	24 106	348 539 874	14 459
2015	24 101	327 833 869	13 603
2014	24 136	313 198 211	12 976
2013	24 316	299 183 430	12 304
2012	24 388	273 449 519	11 212
2011	23 462	262 304 642	11 180
2010	23 629	263 480 820	11 151

Zdroj: Ministerstvo financí ČR (2022); vlastní zpracování

Tabulka 15 nám udává poměrnou výši daňových příjmů na jednoho obyvatele obce Litoměřice.

k) Daně z příjmů, zisku a kapitálových výnosů na jednoho obyvatele (v Kč)

Tabulka č. 16 Ekonomický ukazatel – daně z příjmů, zisku a kapitálových výnosů na jednoho obyvatele obce Litoměřice (v Kč)

Období	počet obyvatel	Daně z příjmů, zisku a kapitálových výnosů na jednoho obyvatele	ekonomický ukazatel
2020	23 849	164 913 017	6 915
2019	24 001	187 152 459	7 798
2018	24 045	165 443 870	6 881
2017	24 168	158 052 045	6 540
2016	24 106	154 669 336	6 416
2015	24 101	142 668 775	5 920
2014	24 136	131 119 477	5 433
2013	24 316	128 807 181	5 297
2012	24 388	126 442 122	5 185
2011	23 462	115 896 210	4 940
2010	23 629	129 738 300	5 491

Zdroj: Ministerstvo financí ČR (2022); vlastní zpracování

Tabulka 16 nám udává poměrnou výši daně z příjmů, zisku a kapitálových výnosů na jednoho obyvatele obce Litoměřice.

l) Daně ze zboží a služeb v tuzemsku

Tabulka č. 17 Ekonomický ukazatel – daně ze zboží a služeb v tuzemsku na jednoho obyvatele obce Litoměřice (v Kč)

Období	počet obyvatel	Daně ze zboží a služeb v tuzemsku	ekonomický ukazatel
2020	23 849	168 160 568	7 051
2019	24 001	171 655 006	7 152
2018	24 045	164 493 380	6 841
2017	24 168	138 134 415	5 716
2016	24 106	121 793 349	5 052
2015	24 101	116 786 668	4 846
2014	24 136	115 242 748	4 775
2013	24 316	109 284 283	4 494
2012	24 388	92 370 656	3 788
2011	23 462	93 695 055	3 993
2010	23 629	92 068 690	3 896

Zdroj: Ministerstvo financí ČR (2022); vlastní zpracování

Tabulka 17 nám udává poměrnou výši daně ze zboží a služeb v tuzemsku na jednoho obyvatele obce Litoměřice.

m) Daně a poplatky z vybraných činností a služeb

Tabulka č. 18 Ekonomický ukazatel – daně a poplatky z vybraných činností a služeb na jednoho obyvatele obce Litoměřice (v Kč)

Období	počet obyvatel	Daně a poplatky z vybraných činností a služeb	ekonomický ukazatel
2020	23 849	44 481 561	1 865
2019	24 001	48 794 649	2 033
2018	24 045	53 577 016	2 228
2017	24 168	58 959 218	2 440
2016	24 106	50 313 161	2 087
2015	24 101	47 452 573	1 969
2014	24 136	45 343 164	1 879
2013	24 316	41 123 378	1 691
2012	24 388	34 265 817	1 405
2011	23 462	32 710 898	1 394
2010	23 629	31 269 310	1 323

Zdroj: Ministerstvo financí ČR (2022); vlastní zpracování

Tabulka 18 nám udává poměrnou výši daně a poplatků z vybraných činností na jednoho obyvatele obce Litoměřice.

n) Majetkové daně

Tabulka č.19 Ekonomický ukazatel – majetkové daně na jednoho obyvatele obce Litoměřice (v Kč)

Období	počet obyvatel	Majetkové daně	ekonomický ukazatel
2020	23 849	22 019 868	923
2019	24 001	22 113 468	921
2018	24 045	22 236 086	925
2017	24 168	22 387 198	926
2016	24 106	21 764 029	903
2015	24 101	20 925 853	868
2014	24 136	21 492 822	890
2013	24 316	19 968 588	821
2012	24 388	20 370 924	835
2011	23 462	50 852 113	2 167
2010	23 629	10 404 520	440

Zdroj: Ministerstvo financí ČR (2022); vlastní zpracování

Tabulka 19 nám udává poměrnou výši majetkové daně na jednoho obyvatele obce Litoměřice.

o) Místní poplatky

Tabulku č. 20 Ekonomické ukazatele – místní poplatky na jednoho obyvatele obce Litoměřice (v Kč)

Období	počet obyvatel	Daně a poplatky z vybraných činností a služeb	ekonomický ukazatel
2020	23 849	12 512 562	525
2019	24 001	13 928 054	580
2018	24 045	15 026 240	625
2017	24 168	13 366 841	553
2016	24 106	14 027 009	582
2015	24 101	13 155 959	546
2014	24 136	13 954 778	578
2013	24 316	14 381 698	591
2012	24 388	14 802 366	607
2011	23 462	6 711 858	286
2010	23 629	5 653 180	239

Zdroj: Ministerstvo financí ČR (2022); vlastní zpracování

Tabulka 20 nám udává poměrnou výši místních poplatků na jednoho obyvatele obce Litoměřice.

p) Správní poplatky

Tabulka č. 21 Ekonomické ukazatele – správní poplatky na jednoho obyvatele obce Litoměřice (v Kč)

Období	počet obyvatel	Správní poplatky	ekonomický ukazatel
2020	23 849	9 496 620	398
2019	24 001	11 530 953	480
2018	24 045	12 666 195	527
2017	24 168	11 967 665	495
2016	24 106	10 823 287	449
2015	24 101	11 101 397	461
2014	24 136	10 325 180	428
2013	24 316	9 970 764	410
2012	24 388	8 079 264	331
2011	23 462	11 036 173	470
2010	23 629	11 296 030	478

Zdroj: Ministerstvo financí ČR (2022); vlastní zpracování

Tabulka 21 nám udává poměrnou výši správních poplatků na jednoho obyvatele obce Litoměřice.

4.2 Město Roudnice nad Labem

Město Roudnice nad Labem je obcí s rozšířenou působností, podle míry přenesení výkonu státní správy se řadí do kategorie obce II. typu, tedy obec s rozšířenou působností a zároveň obec s pověřeným obecním úřadem. Město Roudnice nad Labem je územním samosprávným společenstvím, nejvyšším orgánem v oblasti samostatné působnosti je zastupitelstvo, které má 21 členů. Město zajišťuje jak samosprávu, tak výkon státní správy v územním obvodu za podmínek stanovených zákony. S počtem 12 770 obyvatel spadá dle zákona o rozpočtovém určení daní do velikostní kategorie 10 001 – 20 000 obyvatel.

4.2.1 Celkové příjmy

Tabulka č. 22 Vývoj příjmů obce Roudnice nad Labem – daňové a nedaňové příjmy (v Kč)

Období	Celkové příjmy	Daňové příjmy		Nedaňové příjmy	
		hodnota	podíl na celkových příjmech v %	hodnota	podíl na celkových příjmech v %
2020	353 721 624	232 847 420	65,83	24 464 290	6,92
2019	344 773 702	250 646 513	72,70	18 949 549	5,50
2018	314 251 224	232 838 436	74,09	16 635 741	5,29
2017	285 965 984	215 798 371	75,46	14 040 508	4,91
2016	286 782 874	190 422 019	66,40	29 310 778	10,22
2015	256 853 302	176 148 375	68,58	19 344 258	7,53
2014	258 897 235	174 022 481	67,22	23 094 048	8,92
2013	238 190 394	165 322 384	69,41	27 007 260	11,34
2012	229 756 692	138 632 834	60,34	34 573 484	15,05
2011	348 123 159	134 532 502	38,65	24 786 696	7,12
2010	392 264 640	137 541 390	35,06	25 701 160	6,55

Zdroj: Ministerstvo financí ČR (2022); vlastní zpracování

V tabulce 22 jsou uvedeny daňové a nedaňové příjmy obce Roudnice nad Labem a jejich podíl na celkových příjmech.

Tabulka č. 23 Vývoj příjmů obce Roudnice nad Labem – kapitálové příjmy a přijaté transfery (v Kč)

Období	Celkové příjmy	Kapitálové příjmy		Přijaté transfery	
		hodnota	podíl na celkových příjmech v %	hodnota	podíl na celkových příjmech v %
2020	353 721 624	1 154 386	0,33	95 255 528	26,93
2019	344 773 702	2 161 220	0,63	73 016 420	21,18
2018	314 251 224	103 161	0,03	64 673 886	20,58
2017	285 965 984	304 888	0,11	55 822 217	19,52
2016	286 782 874	350 944	0,12	66 699 133	23,26
2015	256 853 302	0	0,00	61 360 669	23,89
2014	258 897 235	0	0,00	61 780 706	23,86
2013	238 190 394	210 000	0,09	45 650 750	19,17
2012	229 756 692	205 400	0,09	56 344 974	24,52
2011	348 123 159	13 281	0,004	188 790 680	54,23
2010	392 264 640	357 430	0,09	228 664 660	58,29

Zdroj: Ministerstvo financí ČR (2022); vlastní zpracování

Tabulka 22 a 23 přináší přehled jednotlivých příjmů obce ve sledovaném období a jejich podíl na celkových příjmech obce. Příjmy obce tvoří daňové příjmy, nedaňové příjmy, kapitálové příjmy a přijaté transfery, vývojová tendence v rámci sledovaného období je různorodá, čímž se mění i podíl typu příjmů na celkových příjmech. Daňové příjmy v porovnání s ostatními příjmy mají největší podíl na celkových příjmech, v roce 2017 dosáhly 75,46 % celkových příjmů, naproti tomu v roce 2010 tvořily daňové příjmy pouze 35,06 % celkových příjmů. V roce 2010 tvořily největší podíl na celkových příjmech přijaté transfery s podílem 58,29 %, stejně jako v roce 2011 s podílem 54,23 %.

4.2.2 Podíl vybraných ukazatelů na celkových a daňových příjmech obce

Tabulka č. 24 Podíl správních poplatků na celkových a daňových příjmech obce Roudnice nad Labem (v Kč)

Období	Celkové příjmy	Daňové příjmy	Správní poplatky		
	hodnota	hodnota	hodnota	podíl na celkových příjmech v %	podíl na daňových příjmech v %
2020	353 721 624	167 915 307	9 845 145	2,78	5,86
2019	344 773 702	180 254 048	10 025 895	2,91	5,56
2018	314 251 224	172 147 239	10 342 159	3,29	6,01
2017	285 965 984	168 424 851	9 095 795	3,18	5,40
2016	286 782 874	154 147 581	7 524 630	2,62	4,88
2015	256 853 302	132 637 281	7 423 060	2,89	5,60
2014	258 897 235	129 073 644	7 342 786	2,84	5,69
2013	238 190 394	121 407 549	7 001 560	2,94	5,77
2012	229 756 692	102 988 867	6 061 067	2,64	5,89
2011	348 123 159	92 910 626	6 705 189	1,93	7,22
2010	392 264 640	103 337 390	7 055 260	1,80	6,83

Zdroj: Ministerstvo financí ČR (2022); vlastní zpracování

Tabulka 24 přináší přehled podílu správních poplatků na celkových a daňových příjmech. Správní poplatky na daňových příjmech tvoří ve sledovaném období max. 7,22 %, na celkových příjmech se správní poplatky podílí ve sledovaném období max. 3,18 %.

Tabulka č. 25 Podíl místních poplatků na celkových a daňových příjmech obce Roudnice nad Labem (v Kč)

Období	Celkové příjmy	Daňové příjmy	Místní poplatky		
	hodnota	hodnota	hodnota	podíl na celkových příjmech v %	podíl na daňových příjmech v %
2020	353 721 624	167 915 307	7 697 637	0,91	1,92
2019	344 773 702	180 254 048	8 284 067	0,91	1,73
2018	314 251 224	172 147 239	8 717 307	0,91	1,66
2017	285 965 984	168 424 851	7 745 704	0,89	1,51
2016	286 782 874	154 147 581	7 884 006	0,98	1,82
2015	256 853 302	132 637 281	8 029 647	1,87	3,62
2014	258 897 235	129 073 644	8 171 127	1,68	3,37
2013	238 190 394	121 407 549	9 118 319	1,99	3,91
2012	229 756 692	102 988 867	6 814 408	2,03	4,52
2011	348 123 159	92 910 626	3 909 137	0,78	2,94
2010	392 264 640	103 337 390	2 474 830	0,56	2,11

Zdroj: Ministerstvo financí ČR (2022); vlastní zpracování

Tabulka 24 a 25 udává podíl správních poplatků na celkových příjmech a daňových příjmech a podíl místních poplatků na celkových příjmech a daňových příjmech. Správní poplatky tvoří v porovnání s místními poplatky procentuálně vyšší podíl na celkových i daňových příjmech, ve sledovaném období se na celkových příjmech podílely nejvíce v roce 2018 (3,29 %), na daňových příjmech byl nejvyšší podíl 7,22 % v roce 2011. Místní poplatky tvořily ve sledovaném období max. 4,52 % podílu na daňových příjmech a 2,03 % na celkových příjmech.

4.2.3 Daňové příjmy

Tabulka č. 26 Jednotlivé daňové příjmy a jejich podíl na daňových příjmech obce Roudnice nad Labem (v Kč)

Období	Daň z příjmů, zisku a kapitálových výnosů		Daň ze zboží a služeb v tuzemsku		Daň a poplatky z vybraných činností a služeb		Majetkové daně	
	hodnota	podíl na daňových příjmech	hodnota	podíl na daňových příjmech	hodnota	podíl na daňových příjmech	hodnota	podíl na daňových příjmech
2020	90 082 042	25,47	94 751 367	26,79	31 623 821	8,94	16 390 189	4,63
2019	104 764 351	30,39	97 023 070	28,14	32 047 751	9,30	16 811 340	4,88
2018	91 586 920	29,14	92 774 087	29,52	29 891 216	9,51	17 586 213	5,60
2017	90 913 221	31,79	76 529 765	26,76	29 271 717	10,24	19 038 667	6,66
2016	79 613 022	27,76	67 601 651	23,57	26 319 116	9,18	16 888 230	5,89
2015	71 071 638	27,67	64 428 307	25,08	24 036 048	9,36	16 612 381	6,47
2014	68 259 797	26,37	63 521 092	24,54	24 472 529	9,45	16 769 062	6,48
2013	63 853 012	26,81	59 816 497	25,11	26 422 643	11,09	15 320 232	6,43
2012	54 999 301	23,94	47 704 792	20,76	21 009 757	9,14	14 918 984	6,49
2011	52 123 369	14,97	50 369 213	14,47	17 794 361	5,11	14 245 541	4,09
2010	55 946 710	14,26	49 625 370	12,65	16 530 020	4,21	15 439 290	3,94

Zdroj: Ministerstvo financí ČR (2022); vlastní zpracování

Tabulka 26 udává podíl jednotlivých daňových příjmů na celkových daňových příjmech. Na daňových příjmech se nejvíce podílí daň z příjmů, zisku a kapitálových výnosů, kterou tvoří daň z příjmů fyzických osob a právnických osob a daň ze zboží a služeb v tuzemsku. Následuje daň ze zboží a služeb v tuzemsku s průměrným podílem 9,55 %, patří sem poplatky a odvody v oblasti životního prostředí, místní poplatky, ostatní odvody z vybraných činností a služeb a správní poplatky. Nejmenší podíl na daňových příjmech mají majetkové daně s průměrným podílem 6,16 %. Ve sledovaném období mají daňové příjmy různou vývojovou tendenci, čímž se mění i podíl typu příjmu na daňových příjmech.

4.2.4 Podíl daňových příjmů na celkových příjmech

Tabulka č. 27 Podíl daňových příjmů na celkových příjmech obce Roudnice nad Labem (v Kč)

Období	Daně z příjmů, zisku a kapitálových výnosů		Daně ze zboží a služeb v tuzemsku		Daně a poplatky z vybraných činností a služeb		Majetkové daně	
	hodnota	podíl na celkových příjmech v %	hodnota	podíl na celkových příjmech v %	hodnota	podíl na celkových příjmech v %	hodnota	podíl na celkových příjmech v %
2020	90 082 042	38,69	94 751 367	40,69	31 623 821	13,58	16 390 189	7,04
2019	104 764 351	41,80	97 023 070	38,71	32 047 751	12,79	16 811 340	6,71
2018	91 586 920	39,50	92 774 087	40,02	29 891 216	12,89	17 586 213	7,59
2017	90 913 221	42,14	76 529 765	35,47	29 271 717	13,57	19 038 667	8,82
2016	79 613 022	41,81	67 601 651	35,50	26 319 116	13,82	16 888 230	8,87
2015	71 071 638	40,35	64 428 307	36,58	24 036 048	13,65	16 612 381	9,43
2014	68 259 797	39,45	63 521 092	36,71	24 472 529	14,14	16 769 062	9,69
2013	63 853 012	38,60	59 816 497	36,16	26 422 643	15,97	15 320 232	9,26
2012	54 999 301	39,67	47 704 792	34,41	21 009 757	15,15	14 918 984	10,76
2011	52 123 369	38,74	50 369 213	37,44	17 794 361	13,23	14 245 541	10,59
2010	55 946 710	40,68	49 625 370	36,08	16 530 020	12,02	15 439 290	11,23

Zdroj: Ministerstvo financí ČR (2022); vlastní zpracování

Tabulka 27 udává podíl jednotlivých daňových příjmů na celkových příjmech. Z daňových příjmů plyne nejvíce finančních prostředků do celkového objemu příjmů města Roudnice nad Labem. S průměrným podílem 44,14 % má daň z příjmů, zisku a kapitálových výnosů nejvyšší podíl na celkových příjmech, druhý nejvyšší podíl (40,78 %) má na celkových příjmech daň ze zboží a služeb v tuzemsku. Daně a poplatky z vybraných činností a majetkové daně mají nejmenší podíl na celkových příjmech obce.

4.2.5 Místní poplatky z vybraných činností a služeb

Tabulka č. 28 Podíl místních poplatků na daňových příjmech obce Roudnice nad Labem (v Kč)

Období	Místní poplatky z vybraných činností a služeb					
	poplatek za provoz systému shromažďování, sběru, přepravy, třídění, využívání a odstraňování komunálního odpadu		poplatek ze psů		poplatek za užívání veřejného prostranství	
	hodnota	podíl na daňových příjmech v %	hodnota	podíl na daňových příjmech v %	hodnota	podíl na daňových příjmech v %
2020	6 797 633	2,92	209 068	0,09	396 780	0,17
2019	6 881 757	2,75	205 869	0,08	993 599	0,40
2018	7 180 397	3,08	217 472	0,09	1 076 048	0,46
2017	6 958 923	3,22	198 942	0,09	405 289	0,19
2016	7 060 928	3,71	210 455	0,11	462 461	0,24
2015	7 190 069	4,08	236 792	0,13	432 008	0,25
2014	7 256 404	4,17	251 979	0,14	495 908	0,28
2013	8 024 353	4,85	225 199	0,14	391 836	0,24
2012	5 749 180	4,15	228 592	0,16	562 352	0,41
2011	0	0,00	248 891	0,19	528 996	0,39
2010	0	0,00	303 360	0,22	470 950	0,34

Zdroj: Ministerstvo financí ČR (2022); vlastní zpracování

Tabulka 28 přináší přehled místních poplatků z vybraných činností a služeb a jejich podíl na daňových příjmech, konkrétně poplatek za provoz systému shromažďování, sběru, přepravy, třídění, využívání a odstraňování komunálního odpadu, poplatek ze psů, poplatek za užívání veřejného prostranství.

Tabulka č. 29 Podíl místních poplatků na daňových příjmech obce Roudnice nad Labem (v Kč)

Období	Místní poplatky z vybraných činností a služeb			
	poplatek z ubytovací kapacity		poplatek za provozovaný výherní hrací přístroj	
	hodnota	podíl na daňových příjmech v %	hodnota	podíl na daňových příjmech v %
2020	0	0,00	0	0,00
2019	202 842	0,08	0	0,00
2018	243 390	0,10	0	0,00
2017	150 162	0,07	0	0,00
2016	274 358	0,14	0	0,00
2015	170 778	0,10	0	0,00
2014	166 836	0,10	0	0,00
2013	199 866	0,12	277 065	0,17
2012	248 668	0,18	110 532	0,08
2011	127 170	0,09	3 004 080	2,23
2010	105 850	0,08	1 594 670	1,16

Zdroj: Ministerstvo financí ČR (2022); vlastní zpracování

Tabulka 28 a 29 přináší přehled místních poplatků z vybraných činností a služeb, kterých mělo město Litoměřice zavedeno až 5 ve sledovaném období, konkrétně poplatek za provoz systému shromažďování, sběru, přepravy, třídění, využívání a odstraňování komunálního odpadu, poplatek ze psů, poplatek za užívání veřejného prostranství, poplatek za provozovaný výherní hrací přístroj a poplatek z ubytovací kapacity. a jejich podíl na daňových příjmech. Do daňových příjmů plyne největší finanční část z poplatku za provoz systému shromažďování, sběru, přepravy, třídění, využívání a odstraňování komunálního odpadu, v roce 2013 4,85 %.

Tabulka č. 30 Podíl místních poplatků na celkových příjmech obce Roudnice nad Labem (v Kč)

Období	Místní poplatky z vybraných činností a služeb					
	poplatek za provoz systému shromažďování, sběru, přepravy, třídění, využívání a odstraňování komunálního odpadu		poplatek ze psů		poplatek za užívání veřejného prostranství	
	hodnota	podíl na celkových příjmech v %	hodnota	podíl na celkových příjmech v %	hodnota	podíl na celkových příjmech v %
2020	6 797 633	1,92	209 068	0,06	396 780	0,11
2019	6 881 757	2,00	205 869	0,06	993 599	0,29
2018	7 180 397	2,28	217 472	0,07	1 076 048	0,34
2017	6 958 923	2,43	198 942	0,07	405 289	0,14
2016	7 060 928	2,46	210 455	0,07	462 461	0,16
2015	7 190 069	2,80	236 792	0,09	432 008	0,17
2014	7 256 404	2,80	251 979	0,10	495 908	0,19
2013	8 024 353	3,37	225 199	0,09	391 836	0,16
2012	5 749 180	2,50	228 592	0,10	562 352	0,24
2011	0	0,00	248 891	0,07	528 996	0,15
2010	0	0,00	303 360	0,08	470 950	0,12

Zdroj: Ministerstvo financí ČR (2022); vlastní zpracování

Tabulka č. 31 Podíl místních poplatků na celkových příjmech (v Kč)

Období	Místní poplatky z vybraných činností a služeb			
	poplatek z ubytovací kapacity		poplatek za provozovaný výherní hrací přístroj	
	hodnota	podíl na celkových příjmech v %	hodnota	podíl na celkových příjmech v %
2020	333 013	0,09	0	0,00
2019	284 697	0,08	0	0,00
2018	344 916	0,11	0	0,00
2017	275 025	0,10	0	0,00
2016	274 358	0,10	0	0,00
2015	288 186	0,11	0	0,00
2014	305 928	0,12	0	0,00
2013	150 993	0,06	277 065	0,12
2012	248 668	0,11	110 532	0,05
2011	352 426	0,10	3 004 080	0,86
2010	293 640	0,07	1 594 670	0,41

Zdroj: Ministerstvo financí ČR (2022); vlastní zpracování

Město Roudnice nad Labem mělo ve sledovaném období zavedeno až 5 místních poplatků z vybraných činností a služeb, konkrétně poplatek za poplatek za provoz systému

shromažďování, sběru, přepravy, třídění, využívání a odstraňování komunálního odpadu, poplatků ze psů, poplatků za užívání veřejného prostranství, poplatků za provozovaný výherní hrací přístroj a poplatek z ubytovací kapacity. Poplatek za provozovaný výherní hrací přístroj byl zrušen, kdy obce s účinností od 1.1.2012 pozbyly oprávnění zavést a následně vybírat na svém území místní poplatek dle § 10a zákona o místních poplatcích.⁵⁷ Největší podíl na celkových a daňových příjmech má poplatek za provoz systému shromažďování, sběru, přepravy, třídění, využívání a odstraňování komunálního odpadu, tento poplatek obec zavedla v roce 2012.

4.2.6 Ukazatele – příjmy

q) Celkové příjmy na jednoho obyvatele

Tabulka č. 32 Ekonomický ukazatel – celkové příjmy na jednoho obyvatele obce Roudnice nad Labem (v Kč)

Období	počet obyvatel	Celkové příjmy	ekonomický ukazatel
2020	12 847	353 721 624	27 533
2019	12 967	344 773 702	26 589
2018	12 981	314 251 224	24 209
2017	12 949	285 965 984	22 084
2016	12 995	286 782 874	22 069
2015	12 908	256 853 302	19 899
2014	12 949	258 897 235	19 994
2013	13 005	238 190 394	18 315
2012	13 057	229 756 692	17 596
2011	13 094	348 123 159	26 586
2010	13 229	392 264 640	29 652

Zdroj: Ministerstvo financí ČR (2022); vlastní zpracování

Tabulka 32 nám udává poměrnou výši celkových příjmů na jednoho obyvatele obce Roudnice nad Labem.

⁵⁷ Zákon č. 565/1990 Sb., o místních poplatcích, ve znění pozdějších předpisů

r) Celkové daňové příjmy na jednoho obyvatele

Tabulka č.33 Ekonomický ukazatel – celkové daňové příjmy na jednoho obyvatele obce Roudnice nad Labem (v Kč)

Období	počet obyvatel	Daňové příjmy	ekonomický ukazatel
2020	12 847	167 915 307	13 070
2019	12 967	180 254 048	13 901
2018	12 981	172 147 239	13 261
2017	12 949	168 424 851	13 007
2016	12 995	154 147 581	11 862
2015	12 908	132 637 281	10 276
2014	12 949	129 073 644	9 968
2013	13 005	121 407 549	9 335
2012	13 057	102 988 867	7 888
2011	13 094	92 910 626	7 096
2010	13 229	103 337 390	7 811

Zdroj: Ministerstvo financí ČR (2022); vlastní zpracování

Tabulka 33 nám udává poměrnou výši daňových příjmů na jednoho obyvatele obce Roudnice nad Labem. Ve sledovaném období byl nejvyšší ekonomický ukazatel v roce 2019 (13 901 Kč).

s) Daně z příjmů, zisku a kapitálových výnosů na jednoho obyvatele (v Kč)

Tabulka č. 34 Ekonomický ukazatel – daně z příjmů, zisku a kapitálových výnosů na jednoho obyvatele obce Roudnice nad Labem (v Kč)

Období	počet obyvatel	Daně z příjmů, zisku a kapitálových výnosů na jednoho obyvatele	ekonomický ukazatel
2020	12 847	90 082 042	7 012
2019	12 967	104 764 351	8 079
2018	12 981	91 586 920	7 055
2017	12 949	90 913 221	7 021
2016	12 995	79 613 022	6 126
2015	12 908	71 071 638	5 506
2014	12 949	68 259 797	5 271
2013	13 005	63 853 012	4 910
2012	13 057	54 999 301	4 212
2011	13 094	52 123 369	3 981
2010	13 229	55 946 710	4 229

Zdroj: Ministerstvo financí ČR (2022); vlastní zpracování

Tabulka 34 nám udává poměrnou výši daní z příjmů, zisku a kapitálových výnosů na jednoho obyvatele obce Roudnice nad Labem.

t) Daně ze zboží a služeb v tuzemsku

Tabulka č. 35 Ekonomický ukazatel – daně ze zboží a služeb v tuzemsku na jednoho obyvatele (v Kč)

Období	počet obyvatel	Daně ze zboží a služeb v tuzemsku	ekonomický ukazatel
2020	12 847	94 751 367	7 375
2019	12 967	97 023 070	7 482
2018	12 981	92 774 087	7 147
2017	12 949	76 529 765	5 910
2016	12 995	67 601 651	5 202
2015	12 908	64 428 307	4 991
2014	12 949	63 521 092	4 905
2013	13 005	59 816 497	4 599
2012	13 057	47 704 792	3 654
2011	13 094	50 369 213	3 847
2010	13 229	49 625 370	3 751

Zdroj: Ministerstvo financí ČR (2022); vlastní zpracování

Tabulka 35 nám udává poměrnou výši daně ze zboží a služeb v tuzemsku na jednoho obyvatele obce Roudnice nad Labem.

u) Daně a poplatky z vybraných činností a služeb

Tabulka č. 36 Ekonomický ukazatel - daně a poplatky z vybraných činností a služeb obce Roudnice nad Labem (v Kč)

Období	počet obyvatel	Daně a poplatky z vybraných činností a služeb	ekonomický ukazatel
2020	12 847	31 623 821	2 462
2019	12 967	32 047 751	2 471
2018	12 981	29 891 216	2 303
2017	12 949	29 271 717	2 261
2016	12 995	26 319 116	2 025
2015	12 908	24 036 048	1 862
2014	12 949	24 472 529	1 890
2013	13 005	26 422 643	2 032
2012	13 057	21 009 757	1 609
2011	13 094	17 794 361	1 359
2010	13 229	16 530 020	1 250

Zdroj: Ministerstvo financí ČR (2022); vlastní zpracování

Tabulka 36 nám udává poměrnou výši daní a poplatků z vybraných činností a služeb na jednoho obyvatele obce Roudnice nad Labem.

v) Majetkové daně

Tabulka č.37 Ekonomický ukazatel – majetkové daně na jednoho obyvatele obce Roudnice nad Labem (v Kč)

Období	počet obyvatel	Majetkové daně	ekonomický ukazatel
2020	12 847	16 390 189	1 276
2019	12 967	16 811 340	1 296
2018	12 981	17 586 213	1 355
2017	12 949	19 038 667	1 470
2016	12 995	16 888 230	1 300
2015	12 908	16 612 381	1 287
2014	12 949	16 769 062	1 295
2013	13 005	15 320 232	1 178
2012	13 057	14 918 984	1 143
2011	13 094	14 245 541	1 088
2010	13 229	15 439 290	1 167

Zdroj: Ministerstvo financí ČR (2022); vlastní zpracování

Tabulka 37 nám udává poměrnou výši majetkových daní na jednoho obyvatele obce Roudnice nad Labem.

w) Místní poplatky

Tabulku č. 38 Ekonomické ukazatele – místní poplatky na jednoho obyvatele obce Roudnice nad Labem (v Kč)

Období	počet obyvatel	Daně a poplatky z vybraných činností a služeb	ekonomický ukazatel
2020	12 847	3 228 831	251
2019	12 967	3 126 699	241
2018	12 981	2 855 059	220
2017	12 949	2 540 083	196
2016	12 995	2 799 354	215
2015	12 908	4 806 122	372
2014	12 949	4 347 320	336
2013	13 005	4 749 311	365
2012	13 057	4 657 899	357
2011	13 094	2 729 293	208
2010	13 229	2 181 290	165

Zdroj: Ministerstvo financí ČR (2022); vlastní zpracování

Tabulka 38 nám udává poměrnou výši místních poplatků na jednoho obyvatele obce Roudnice nad Labem.

x) Správní poplatky

Tabulka č. 39 Ekonomické ukazatele – správní poplatky na jednoho obyvatele obce Roudnice nad Labem (v Kč)

Období	počet obyvatel	Správní poplatky	ekonomický ukazatel
2020	12 847	9 845 145	766
2019	12 967	10 025 895	773
2018	12 981	10 342 159	797
2017	12 949	9 095 795	702
2016	12 995	7 524 630	579
2015	12 908	7 423 060	575
2014	12 949	7 342 786	567
2013	13 005	7 001 560	538
2012	13 057	6 061 067	464
2011	13 094	6 705 189	512
2010	13 229	7 055 260	533

Zdroj: Ministerstvo financí ČR (2022); vlastní zpracování

Tabulka 39 nám udává poměrnou výši správních poplatků na jednoho obyvatele obce Roudnice nad Labem.

4.3 Město Lovosice

Město Lovosice je obcí s rozšířenou působností, podle míry přenesení výkonu státní správy se řadí do kategorie obce II. typu, tedy obec s rozšířenou působností a zároveň obec s pověřeným obecním úřadem. Město Lovosice je územním samosprávným společenstvím, v právních vztazích vystupuje svým jménem a nese odpovědnosti z těchto vztahů vyplývající. Nejvyšším orgánem v oblasti samostatné působnosti je zastupitelstvo, které má 21 členů. Město zajišťuje jak samosprávu, tak výkon státní správy v územním obvodu za podmínek stanovených zákony. S počtem 12 770 obyvatel spadá dle zákona o rozpočtovém určení daní do velikostní kategorie 10 001 – 20 000 obyvatel.

4.3.1 Celkové příjmy

Tabulka č. 40 Vývoj příjmů obce Lovosice – daňové a nedaňové příjmy (v Kč)

Období	Celkové příjmy	Daňové příjmy		Nedaňové příjmy	
		hodnota	podíl na celkových příjmech v %	hodnota	podíl na celkových příjmech v %
2020	255 248 820	167 915 307	65,78	29 602 803	11,60
2019	257 856 331	180 254 048	69,90	30 114 579	11,68
2018	261 357 788	172 147 239	65,87	27 415 472	10,49
2017	233 651 129	168 424 851	72,08	20 128 997	8,61
2016	227 814 303	154 147 581	67,66	21 549 716	9,46
2015	235 667 571	132 637 281	56,28	27 361 000	11,61
2014	251 257 550	129 073 644	51,37	45 406 610	18,07
2013	245 622 219	121 407 549	49,43	69 648 284	28,36
2012	165 512 187	102 988 867	62,22	20 691 162	12,50
2011	266 204 337	92 910 626	34,90	24 599 249	9,24
2010	272 710 320	103 337 390	37,89	26 247 920	9,62

Zdroj: Ministerstvo financí ČR (2022); vlastní zpracování

Tabulka 40 udává vývoj příjmů obce Lovosice ve sledovaném období, konkrétně daňové příjmy a nedaňové příjmy.

Tabulka č. 41 Vývoj příjmů obce Lovosice – kapitálové příjmy a přijaté transfery (v Kč)

Období	Celkové příjmy	Kapitálové příjmy		Přijaté transfery	
		hodnota	podíl na celkových příjmech v %	hodnota	podíl na celkových příjmech v %
2020	255 248 820	623 320	0,24	57 107 390	22,37
2019	257 856 331	297 623	0,12	47 190 081	18,30
2018	261 357 788	264 320	0,10	61 530 757	23,54
2017	233 651 129	2 166 820	0,93	42 930 461	18,37
2016	227 814 303	9 890 276	4,34	42 226 730	18,54
2015	235 667 571	7 980 829	3,39	67 688 461	28,72
2014	251 257 550	8 738 689	3,48	68 038 607	27,08
2013	245 622 219	3 847 604	1,57	50 718 782	20,65
2012	165 512 187	10 417 522	6,29	31 414 636	18,98
2011	266 204 337	9 751 809	3,66	138 942 653	52,19
2010	272 710 320	17 604 970	6,46	125 520 040	46,03

Zdroj: Ministerstvo financí ČR (2022); vlastní zpracování

Tabulka 40 a 41 přináší přehled jednotlivých příjmů obce ve sledovaném období a jejich podíl na celkových příjmech obce. Příjmy obce tvoří daňové příjmy, nedaňové příjmy, kapitálové příjmy a přijaté transfery, vývojová tendence v rámci sledovaného období je různorodá, čímž se mění i podíl typu příjmů na celkových příjmech. Oproti ostatním příjmům obce, plyne nejvíce finančních prostředků do rozpočtu města Lovosice z daňových příjmů, nejvyšší procentuální podíl dosáhly daňové příjmy v roce 2017 (72,08 %), nejmenší podíl na celkových příjmech tvořili daňové příjmy v roce 2010 a 2011. V roce 2010 a 2011 se na objemu celkových příjmů více podílely přijaté transfery, v roce 2010 s podílem 37,89 % a v roce 2011 s podílem 34,90 %..

4.3.2 Podíl vybraných ukazatelů na celkových a daňových příjmech obce

Tabulka č. 42 Podíl správních poplatků na celkových a daňových příjmech obce Lovosice (v Kč)

Období	Celkové příjmy	Daňové příjmy	Správní poplatky		
	hodnota	hodnota	hodnota	podíl na celkových příjmech v %	podíl na daňových příjmech v %
2020	255 248 820	167 915 307	5 253 396	2,06	3,13
2019	257 856 331	180 254 048	5 394 715	2,09	2,99
2018	261 357 788	172 147 239	5 780 116	2,21	3,36
2017	233 651 129	168 424 851	5 741 661	2,46	3,41
2016	227 814 303	154 147 581	5 630 632	2,47	3,65
2015	235 667 571	132 637 281	5 679 061	2,41	4,28
2014	251 257 550	129 073 644	5 345 019	2,13	4,14
2013	245 622 219	121 407 549	5 113 451	2,08	4,21
2012	165 512 187	102 988 867	3 562 562	2,15	3,46
2011	266 204 337	92 910 626	5 293 808	1,99	5,70
2010	272 710 320	103 337 390	5 323 920	1,95	5,15

Zdroj: Ministerstvo financí ČR (2022); vlastní zpracování

Tabulka č. 43 Podíl místních poplatků na celkových a daňových příjmech obce Lovosice (v Kč)

Období	Celkové příjmy	Daňové příjmy	Místní poplatky		
	hodnota	hodnota	hodnota	podíl na celkových příjmech v %	podíl na daňových příjmech v %
2020	255 248 820	167 915 307	3 228 831	1,26	1,92
2019	257 856 331	180 254 048	3 126 699	1,21	1,73
2018	261 357 788	172 147 239	2 855 059	1,09	1,66
2017	233 651 129	168 424 851	2 540 083	1,09	1,51
2016	227 814 303	154 147 581	2 799 354	1,23	1,82
2015	235 667 571	132 637 281	4 806 122	2,04	3,62
2014	251 257 550	129 073 644	4 347 320	1,73	3,37
2013	245 622 219	121 407 549	4 749 311	1,93	3,91
2012	165 512 187	102 988 867	4 657 899	2,81	4,52
2011	266 204 337	92 910 626	2 729 293	1,03	2,94
2010	272 710 320	103 337 390	2 181 290	0,80	2,11

Zdroj: Ministerstvo financí ČR (2022); vlastní zpracování

Tabulka 42 a 43 udává podíl správních poplatků na celkových příjmech a daňových příjmech a podíl místních poplatků na celkových příjmech a daňových příjmech. Správní poplatky

tvoří v porovnání s místními poplatky procentuálně vyšší podíl na celkových i daňových příjmech, ve sledovaném období se na celkových příjmech podílely nejvíce v roce 2016 (2,47 %), na daňových příjmech byl nejvyšší podíl 5,70 % v roce 2011. Místní poplatky tvořily ve sledovaném období max. 2,81 % podílu na daňových příjmech a 4,52 % na celkových příjmech.

4.3.3 Daňové příjmy

Tabulka č. 44 Jednotlivé daňové příjmy a jejich podíl na daňových příjmech obce Lovosice (v Kč)

Období	Daň z příjmů, zisku a kapitálových výnosů		Daň ze zboží a služeb v tuzemsku		Daň a poplatky z vybraných činností a služeb		Majetkové daně	
	hodnota	podíl na daňových příjmech	hodnota	podíl na daňových příjmech	hodnota	podíl na daňových příjmech	hodnota	podíl na daňových příjmech
2020	68 477 156	26,83	63 714 229	24,96	10 680 352	4,18	25 043 569	9,81
2019	79 130 471	30,69	64 753 937	25,11	11 663 858	4,52	24 705 782	9,58
2018	69 814 195	26,71	61 480 781	23,52	17 743 339	6,79	23 108 924	8,84
2017	68 517 907	29,32	50 860 437	21,77	26 375 800	11,29	22 670 707	9,70
2016	66 015 460	28,98	44 785 533	19,66	22 628 599	9,93	20 717 969	9,09
2015	50 256 654	21,33	42 933 887	18,22	26 964 450	11,44	12 482 289	5,30
2014	49 463 656	19,69	42 397 828	16,87	24 160 138	9,62	130 520 222	51,95
2013	44 784 530	18,23	39 717 742	16,17	24 855 127	10,12	12 050 151	4,91
2012	38 456 640	23,23	30 644 056	18,51	21 390 023	12,92	12 498 149	7,55
2011	35 522 555	13,34	32 359 756	12,16	15 076 387	5,66	9 951 928	3,74
2010	45 113 920	16,54	31 661 010	11,61	17 844 500	6,54	8 717 960	3,20

Zdroj: Ministerstvo financí ČR (2022); vlastní zpracování

Tabulka 44 udává podíl jednotlivých daňových příjmů na celkových daňových příjmech. Na daňových příjmech se nejvíce podílí daň z příjmů, zisku a kapitálových výnosů, kterou tvoří daň z příjmů fyzických osob a právnických osob a daň ze zboží a služeb v tuzemsku, průměrný podíl ve sledovaném období byl 25,49 %. S průměrným podílem 20,86 %

následuje daň ze zboží a služeb v tuzemsku, patří sem poplatky a odvody v oblasti životního prostředí, místní poplatky, ostatní odvody z vybraných činností a služeb a správní poplatky. Nejmenší podíl na daňových příjmech mají daně a poplatky z vybraných činností a služeb s průměrným podílem 9,30 %. Ve sledovaném období mají daňové příjmy různou vývojovou tendenci, čímž se mění i podíl typu příjmu na daňových příjmech.

4.3.4 Podíle daňových příjmů na celkových příjmech

Tabulka č. 45 Podíl daňových příjmů na celkových příjmech obce Lovosice (v Kč)

Období	Daně z příjmů, zisku a kapitálových výnosů		Daně ze zboží a služeb v tuzemsku		Daně a poplatky z vybraných činností a služeb		Majetkové daně	
	hodnota	podíl na celkových příjmech v %	hodnota	podíl na celkových příjmech v %	hodnota	podíl na celkových příjmech v %	hodnota	podíl na celkových příjmech v %
2020	68 477 156	40,78	63 714 229	37,94	10 680 352	6,36	25 043 569	14,91
2019	79 130 471	43,90	64 753 937	35,92	11 663 858	6,47	24 705 782	13,71
2018	69 814 195	40,55	61 480 781	35,71	17 743 339	10,31	23 108 924	13,42
2017	68 517 907	40,68	50 860 437	30,20	26 375 800	15,66	22 670 707	13,46
2016	66 015 460	42,83	44 785 533	29,05	22 628 599	14,68	20 717 969	13,44
2015	50 256 654	37,89	42 933 887	32,37	26 964 450	20,33	12 482 289	9,41
2014	49 463 656	20,06	42 397 828	17,20	24 160 138	9,80	130 520 222	52,94
2013	44 784 530	36,89	39 717 742	32,71	24 855 127	20,47	12 050 151	9,93
2012	38 456 640	37,34	30 644 056	29,75	21 390 023	20,77	12 498 149	12,14
2011	35 522 555	38,23	32 359 756	34,83	15 076 387	16,23	9 951 928	10,71
2010	45 113 920	43,66	31 661 010	30,64	17 844 500	17,27	8 717 960	8,44

Zdroj: Ministerstvo financí ČR (2022); vlastní zpracování

Tabulka 45 udává podíl jednotlivých daňových příjmů na celkových příjmech. Z daňových příjmů plyne nejvíce finančních prostředků do celkového objemu příjmů města. S průměrným podílem 42,28 % má daň z příjmů, zisku a kapitálových výnosů nejvyšší podíl na celkových příjmech, druhý nejvyšší podíl (34,63 %) má na celkových příjmech daň ze

zboží a služeb v tuzemsku. Daně a poplatky z vybraných činností a majetkové se na celkových příjmech obce podílí v průměru do 20 % celkového objemu.

4.3.5 Místní poplatky z vybraných činností a služeb

Tabulka č. 46 Podíl místních poplatků na daňových příjmech obce Lovosice (v Kč)

Období	Místní poplatky z vybraných činností a služeb					
	poplatek za provoz systému shromažďování, sběru, přepravy, třídění, využívání a odstraňování komunálního odpadu		poplatek ze psů		poplatek za užívání veřejného prostranství	
	hodnota	podíl na daňových příjmech v %	hodnota	podíl na daňových příjmech v %	hodnota	podíl na daňových příjmech v %
2020	2 575 919	79,78	195 449	6,05	457 463	14,17
2019	2 738 965	87,60	197 155	6,31	190 579	6,10
2018	2 521 458	88,32	200 175	7,01	133 426	4,67
2017	2 222 089	87,48	156 433	6,16	161 561	6,36
2016	2 367 357	84,57	181 962	6,50	250 035	8,93
2015	4 303 603	84,61	146 521	2,88	636 553	12,51
2014	3 995 489	91,93	169 751	3,91	181 080	4,17
2013	4 006 832	90,12	144 980	3,26	294 139	6,62
2012	3 963 064	85,08	155 013	3,33	236 406	5,08
2011	0	0,00	156 617	5,74	232 527	8,52
2010	0	0,00	147 050	6,74	215 430	9,88

Zdroj: Ministerstvo financí ČR (2022); vlastní zpracování

Tabulka 46 udává podíl místních poplatků z vybraných činností a služeb na daňových příjmech, konkrétně poplatek za provoz systému shromažďování, sběru, přepravy, třídění, využívání a odstraňování komunálního odpadu, poplatek ze psů, poplatek za užívání veřejného prostranství.

Tabulka č. 47 Podíl místních poplatků na daňových příjmech obce Lovosice (v Kč)

Období	Místní poplatky z vybraných činností a služeb					
	poplatek ze vstupného		poplatek z ubytovací kapacity		poplatek za provozovaný výherní hrací přístroj	
	hodnota	podíl na daňových příjmech v %	hodnota	podíl na daňových příjmech v %	hodnota	podíl na daňových příjmech v %
2020	0	0,00	333 013	10,31	0	0,00
2019	0	0,00	284 697	9,11	0	0,00
2018	0	0,00	344 916	12,08	0	0,00
2017	0	0,00	275 025	10,83	0	0,00
2016	0	0,00	274 358	9,80	0	0,00
2015	0	0,00	288 186	5,67	0	0,00
2014	0	0,00	305 928	7,04	0	0,00
2013	1 059 676	23,83	150 993	3,40	309 311	6,96
2012	1 013 291	21,75	248 668	5,34	902 874	19,38
2011	1 268 509	46,48	352 426	12,91	3 671 059	134,51
2010	1 366 470	62,65	293 640	13,46	2 780 640	127,48

Zdroj: Ministerstvo financí ČR (2022); vlastní zpracování

Tabulka 46 a 47 udává podíl místních poplatků na daňových příjmech obce Lovosice. Ve sledovaném období nejvíce finančních prostředků plyne z poplatku za provoz systému shromažďování, sběru, přepravy, třídění, využívání a odstraňování komunálního odpadu, v roce 2014 91,94 %.

Tabulka č. 48 Podíl místních poplatků na celkových příjmech obce Lovosice (v Kč)

Období	Místní poplatky z vybraných činností a služeb					
	poplatek za provoz systému shromažďování, sběru, přepravy, třídění, využívání a odstraňování komunálního odpadu		poplatek ze psů		poplatek za užívání veřejného prostranství	
	hodnota	podíl na celkových příjmech v %	hodnota	podíl na celkových příjmech v %	hodnota	podíl na celkových příjmech v %
2020	2 575 919	1,01	195 449	0,08	457 463	0,18
2019	2 738 965	1,06	197 155	0,08	190 579	0,07
2018	2 521 458	0,96	200 175	0,08	133 426	0,05
2017	2 222 089	0,95	156 433	0,07	161 561	0,07
2016	2 367 357	1,04	181 962	0,08	250 035	0,11
2015	4 303 603	1,83	146 521	0,06	636 553	0,27
2014	3 995 489	1,59	169 751	0,07	181 080	0,07
2013	4 006 832	1,63	144 980	0,06	294 139	0,12
2012	3 963 064	2,39	155 013	0,09	236 406	0,14
2011	0	0,00	156 617	0,06	232 527	0,09
2010	0	0,00	147 050	0,05	215 430	0,08

Zdroj: Ministerstvo financí ČR (2022); vlastní zpracování

Tabulka č. 49 Podíl místních poplatků na celkových příjmech obce Lovosice (v Kč)

Období	Místní poplatky z vybraných činností a služeb					
	poplatek ze vstupného		poplatek z ubytovací kapacity		poplatek za provozovaný výherní hrací přístroj	
	hodnota	podíl na celkových příjmech	hodnota	podíl na celkových příjmech	hodnota	podíl na celkových příjmech
2020	0	0,00	333 013	0,13	0	0,00
2019	0	0,00	284 697	0,11	0	0,00
2018	0	0,00	344 916	0,13	0	0,00
2017	0	0,00	275 025	0,12	0	0,00
2016	0	0,00	274 358	0,12	0	0,00
2015	0	0,00	288 186	0,12	0	0,00
2014	0	0,00	305 928	0,12	0	0,00
2013	1 059 676	0,43	150 993	0,06	309 311	0,13
2012	1 013 291	0,61	248 668	0,15	902 874	0,55
2011	1 268 509	0,48	352 426	0,13	3 671 059	1,38
2010	1 366 470	0,50	293 640	0,11	2 780 640	1,02

Zdroj: Ministerstvo financí ČR (2022); vlastní zpracování

Město Lovosice mělo ve sledovaném období zavedeno až 6 místních poplatků z vybraných činností a služeb, konkrétně poplatek za provoz systému shromažďování, sběru, přepravy, třídění, využívání a odstraňování komunálního odpadu, poplatek ze psů, poplatek

za užívání veřejného prostranství, poplatek za provozovaný výherní hrací přístroj a poplatek za ubytovací kapacity a poplatek ze vstupného. Poplatek za provozovaný výherní hrací přístroj byl zrušen, kdy obce s účinností od 1.1.2012 pozbyly oprávnění zavést a následně vybírat na svém území místní poplatek dle § 10a zákona o místních poplatcích.⁵⁸ Největší podíl na celkových a daňových příjmech má poplatek za provoz systému shromažďování, sběru, přepravy, třídění, využívání a odstraňování komunálního odpadu, tento poplatek obec zavedla v roce 2012.

4.3.6 Ukazatele – příjmy

y) Celkové příjmy na jednoho obyvatele

Tabulka č. 50 Ekonomický ukazatel – celkové příjmy na jednoho obyvatele obce Lovosice (v Kč)

Období	počet obyvatel	Celkové příjmy	ekonomický ukazatel
2020	8 840	255 248 820	28 874
2019	8 837	257 856 331	29 179
2018	8 772	261 357 788	29 795
2017	8 735	233 651 129	26 749
2016	8 710	227 814 303	26 155
2015	8 749	235 667 571	26 937
2014	8 730	251 257 550	28 781
2013	8 742	245 622 219	28 097
2012	8 785	165 512 187	18 840
2011	8 816	266 204 337	30 196
2010	8 835	272 710 320	30 867

Zdroj: Ministerstvo financí ČR (2022); vlastní zpracování

Tabulka 50 nám udává poměrnou výši celkových příjmů na jednoho obyvatele obce Lovosice.

⁵⁸ Zákon č. 565/1990 Sb., o místních poplatcích, ve znění pozdějších předpisů

z) Celkové daňové příjmy na jednoho obyvatele

Tabulka č.51 Ekonomický ukazatel – celkové daňové příjmy na jednoho obyvatele obce Lovosice (v Kč)

Období	počet obyvatel	Daňové příjmy	ekonomický ukazatel
2020	8 840	167 915 307	18 995
2019	8 837	180 254 048	20 398
2018	8 772	172 147 239	19 625
2017	8 735	168 424 851	19 282
2016	8 710	154 147 581	17 698
2015	8 749	132 637 281	15 160
2014	8 730	129 073 644	14 785
2013	8 742	121 407 549	13 888
2012	8 785	102 988 867	11 723
2011	8 816	92 910 626	10 539
2010	8 835	103 337 390	11 696

Zdroj: Ministerstvo financí ČR (2022); vlastní zpracování

Tabulka 51 nám udává poměrnou výši celkových příjmů na jednoho obyvatele obce Lovosice.

aa) Daně z příjmů, zisku a kapitálových výnosů na jednoho obyvatele

Tabulka č. 52 Ekonomický ukazatel – daně z příjmů, zisku a kapitálových výnosů na jednoho obyvatele obce Lovosice (v Kč)

Období	počet obyvatel	Daně z příjmů, zisku a kapitálových výnosů na jednoho obyvatele	ekonomický ukazatel
2020	8 840	68 477 156	7 746
2019	8 837	79 130 471	8 954
2018	8 772	69 814 195	7 959
2017	8 735	68 517 907	7 844
2016	8 710	66 015 460	7 579
2015	8 749	50 256 654	5 744
2014	8 730	49 463 656	5 666
2013	8 742	44 784 530	5 123
2012	8 785	38 456 640	4 378
2011	8 816	35 522 555	4 029
2010	8 835	45 113 920	5 106

Zdroj: Ministerstvo financí ČR (2022); vlastní zpracování

Tabulka 52 nám udává poměrnou výši daně z příjmů, zisku a kapitálových výnosů na jednoho obyvatele obce Lovosice.

bb) Daně ze zboží a služeb v tuzemsku

Tabulka č. 53 Ekonomický ukazatel – daně ze zboží a služeb v tuzemsku na jednoho obyvatele obce Lovosic (v Kč)

Období	počet obyvatel	Daně ze zboží a služeb v tuzemsku	ekonomický ukazatel
2020	8 840	63 714 229	7 207
2019	8 837	64 753 937	7 328
2018	8 772	61 480 781	7 009
2017	8 735	50 860 437	5 823
2016	8 710	44 785 533	5 142
2015	8 749	42 933 887	4 907
2014	8 730	42 397 828	4 857
2013	8 742	39 717 742	4 543
2012	8 785	30 644 056	3 488
2011	8 816	32 359 756	3 671
2010	8 835	31 661 010	3 584

Zdroj: Ministerstvo financí ČR (2022); vlastní zpracování

Tabulka 53 nám udává poměrnou výši daně ze zboží a služeb v tuzemsku na jednoho obyvatele obce Lovosice.

a) Daně a poplatky z vybraných činností a služeb

Tabulka č. 54 Ekonomický ukazatel – daně a poplatky z vybraných činností a služeb obce Lovosice (v Kč)

Období	počet obyvatel	Daně a poplatky z vybraných činností a služeb	ekonomický ukazatel
2020	8 840	10 680 352	1 208
2019	8 837	11 663 858	1 320
2018	8 772	17 743 339	2 023
2017	8 735	26 375 800	3 020
2016	8 710	22 628 599	2 598
2015	8 749	26 964 450	3 082
2014	8 730	24 160 138	2 767
2013	8 742	24 855 127	2 843
2012	8 785	21 390 023	2 435
2011	8 816	15 076 387	1 710
2010	13 229	16 530 020	1 250

Zdroj: Ministerstvo financí ČR (2022); vlastní zpracování

Tabulka 54 nám udává poměrnou výši daně a poplatky z vybraných činností a služeb na jednoho obyvatele obce Lovosice.

b) Majetkové daně

Tabulka č. 55 Ekonomický ukazatel – majetkové daně na jednoho obyvatele obce Lovosice (v Kč)

Období	počet obyvatel	Majetkové daně	ekonomický ukazatel
2020	8 840	25 043 569	2 833
2019	8 837	24 705 782	2 796
2018	8 772	23 108 924	2 634
2017	8 735	22 670 707	2 595
2016	8 710	20 717 969	2 379
2015	8 749	12 482 289	1 427
2014	8 730	130 520 222	14 951
2013	8 742	12 050 151	1 378
2012	8 785	12 498 149	1 423
2011	8 816	9 951 928	1 129
2010	8 835	8 717 960	987

Zdroj: Ministerstvo financí ČR (2022); vlastní zpracování

Tabulka 55 nám udává poměrnou výši majetkové daně na jednoho obyvatele obce Lovosice.

c) Místní poplatky

Tabulku č. 56 Ekonomické ukazatele – místní poplatky na jednoho obyvatele obce Lovosice (v Kč)

Období	počet obyvatel	Daně a poplatky z vybraných činností a služeb	ekonomický ukazatel
2020	8 840	3 228 831	365
2019	8 837	3 126 699	354
2018	8 772	2 855 059	325
2017	8 735	2 540 083	291
2016	8 710	2 799 354	321
2015	8 749	4 806 122	549
2014	8 730	4 347 320	498
2013	8 742	4 749 311	543
2012	8 785	4 657 899	530
2011	8 816	2 729 293	310
2010	8 835	2 181 290	247

Zdroj: Ministerstvo financí ČR (2022); vlastní zpracování

Tabulka 56 nám udává poměrnou výši místních poplatků na jednoho obyvatele obce Lovosice.

d) Správní poplatky

Tabulka č. 57 Ekonomické ukazatele – správní poplatky na jednoho obyvatele obce Lovosice (v Kč)

Období	počet obyvatel	Správní poplatky	ekonomický ukazatel
2020	8 840	5 253 396	594
2019	8 837	5 394 715	610
2018	8 772	5 780 116	659
2017	8 735	5 741 661	657
2016	8 710	5 630 632	646
2015	8 749	5 679 061	649
2014	8 730	5 345 019	612
2013	8 742	5 113 451	585
2012	8 785	3 562 562	406
2011	8 816	5 293 808	600
2010	8 835	5 323 920	603

Zdroj: Ministerstvo financí ČR (2022); vlastní zpracování

Tabulka 57 nám udává poměrnou výši správních poplatků na jednoho obyvatele obce Lovosice.

4.4 Město Štětí

Město Štětí je obcí s pověřeným obecním úřadem. Město Lovosice je územním samosprávným celkem, v právních vztazích vystupuje svým jménem a nese odpovědnosti z těchto vztahů vyplývající. Nejvyšším orgánem v oblasti samostatné působnosti je zastupitelstvo, které má 21 členů. Město zajišťuje jak samosprávu, tak výkon státní správy v územním obvodu za podmínek stanovených zákony. S počtem 8 584 obyvatel spadá dle zákona o rozpočtovém určení daní do velikostní kategorie 5 001 – 10 000 obyvatel.

4.4.1 Celkové příjmy

Tabulka č. 58 Vývoj příjmů obce Štětí – daňové a nedaňové příjmy (v Kč)

Období	Celkové příjmy	Daňové příjmy		Nedaňové příjmy	
		hodnota	podíl na celkových příjmech v %	hodnota	podíl na celkových příjmech v %
2020	223 905 313	150 801 864	67,35	39 079 110	17,45
2019	238 433 882	171 075 028	71,75	39 284 384	16,48
2018	246 190 579	161 379 351	65,55	39 292 145	15,96
2017	213 404 908	149 689 838	70,14	37 281 757	17,47
2016	188 974 818	132 603 809	70,17	36 041 443	19,07
2015	165 591 261	123 930 310	74,84	23 979 116	14,48
2014	162 578 222	120 926 047	74,38	23 267 149	14,31
2013	188 964 297	117 247 934	62,05	23 867 358	12,63
2012	163 515 174	103 133 542	63,07	22 805 779	13,95
2011	173 995 616	103 241 197	59,34	21 962 128	12,62
2010	182 198 350	106 030 830	58,20	23 666 940	12,99

Zdroj: Ministerstvo financí ČR (2022); vlastní zpracování

Tabulka 58 přináší přehled daňových a nedaňových příjmů ve sledovaném období a jejich podíl na celkových příjmech obce. Z daňových příjmů plyne nejvíce finančních prostředků do celkových příjmů obce Lovosice.

Tabulka č. 59 Vývoj příjmů obce Štětí– kapitálové příjmy a přijaté transfery (v Kč)

Období	Celkové příjmy	Kapitálové příjmy		Přijaté transfery	
		hodnota	podíl na celkových příjmech v %	hodnota	podíl na celkových příjmech v %
2020	223 905 313	4 310 220	1,93	29 714 119	13,27
2019	238 433 882	5 327 312	2,23	22 747 158	9,54
2018	246 190 579	9 580 834	3,89	35 938 249	14,60
2017	213 404 908	7 963 923	3,73	18 469 390	8,65
2016	188 974 818	5 314 225	2,81	15 015 341	7,95
2015	165 591 261	6 232 049	3,76	11 449 786	6,91
2014	162 578 222	4 771 376	2,93	13 613 650	8,37
2013	188 964 297	8 644 535	4,57	39 204 470	20,75
2012	163 515 174	14 727 276	9,01	22 848 577	13,97
2011	173 995 616	7 674 226	4,41	41 118 065	23,63
2010	182 198 350	11 266 320	6,18	41 234 260	22,63

Zdroj: Ministerstvo financí ČR (2022); vlastní zpracování

Tabulka 58 a 59 přináší přehled jednotlivých příjmů obce ve sledovaném období a jejich podíl na celkových příjmech obce. Příjmy obce tvoří daňové příjmy, nedaňové příjmy, kapitálové příjmy a přijaté transfery, vývojová tendence v rámci sledovaného období je různorodá, čímž se mění i podíl typu příjmů na celkových příjmech. Rozpočet města Štětí je nejvíce tvořen z daňových příjmů, ty dosáhly nejvyšší procentuální podíl v roce 2015 a 2014 (74,84 % a 74,38), nejméně plyne do rozpočtu města z kapitálových příjmů.

4.4.2 Podíl vybraných ukazatelů na celkových a daňových příjmech obce

Tabulka č. 60 Podíl správních poplatků na celkových a daňových příjmech obce Štětí (v Kč)

Období	Celkové příjmy	Daňové příjmy	Správní poplatky		
	hodnota	hodnota	hodnota	podíl na celkových příjmech v %	podíl na daňových příjmech v %
2020	223 905 313	167 915 307	9 845 145	4,40	5,86
2019	238 433 882	180 254 048	10 025 895	4,20	5,56
2018	246 190 579	172 147 239	10 342 159	4,20	6,01
2017	213 404 908	168 424 851	9 095 795	4,26	5,40
2016	188 974 818	154 147 581	7 524 630	3,98	4,88
2015	165 591 261	132 637 281	7 423 060	4,48	5,60
2014	162 578 222	129 073 644	7 342 786	4,52	5,69
2013	188 964 297	121 407 549	7 001 560	3,71	5,77
2012	163 515 174	102 988 867	6 061 067	3,71	5,89
2011	173 995 616	92 910 626	6 705 189	3,85	7,22
2010	182 198 350	103 337 390	7 055 260	3,87	6,83

Zdroj: Ministerstvo financí ČR (2022); vlastní zpracování

Tabulka č. 61 Podíl místních poplatků na celkových a daňových příjmech obce Štětí (v Kč)

Období	Celkové příjmy	Daňové příjmy	Místní poplatky		
	hodnota	hodnota	hodnota	podíl na celkových příjmech v %	podíl na daňových příjmech v %
2020	223 905 313	167 915 307	7 697 637	1,44	1,92
2019	238 433 882	180 254 048	8 284 067	1,31	1,73
2018	246 190 579	172 147 239	8 717 307	1,16	1,66
2017	213 404 908	168 424 851	7 745 704	1,19	1,51
2016	188 974 818	154 147 581	7 884 006	1,48	1,82
2015	165 591 261	132 637 281	8 029 647	2,90	3,62
2014	162 578 222	129 073 644	8 171 127	2,67	3,37
2013	188 964 297	121 407 549	9 118 319	2,51	3,91
2012	163 515 174	102 988 867	6 814 408	2,85	4,52
2011	173 995 616	92 910 626	3 909 137	1,57	2,94
2010	182 198 350	103 337 390	2 474 830	1,20	2,11

Zdroj: Ministerstvo financí ČR (2022); vlastní zpracování

Tabulka 60 a 61 udává podíl správních poplatků na celkových příjmech a daňových příjmech a podíl místních poplatků na celkových příjmech a daňových příjmech. Správní poplatky tvoří v porovnání s místními poplatky procentuálně vyšší podíl na celkových i daňových příjmech, ve sledovaném období se na celkových příjmech podílely nejvíce v roce 2014 (4,52 %), na daňových příjmech byl nejvyšší podíl 7,22 % v roce 2011. Místní poplatky tvořily ve sledovaném období max. 4,52 % podílu na daňových příjmech a 2,85 % na celkových příjmech.

4.4.3 Daňové příjmy

Tabulka č. 62 Jednotlivé daňové příjmy a jejich podíl na daňových příjmech obce Štětí (v Kč)

Období	Daň z příjmů, zisku a kapitálových výnosů		Daň ze zboží a služeb v tuzemsku		Daň a poplatky z vybraných činností a služeb		Majetkové daně	
	hodnota	podíl na daňových příjmech	hodnota	podíl na daňových příjmech	hodnota	podíl na daňových příjmech	hodnota	podíl na daňových příjmech
2020	59 430 496	26,54	62 565 514	27,94	16 121 036	7,20	12 648 818	5,65
2019	69 089 251	28,98	63 574 455	26,66	22 626 995	9,49	12 784 327	5,36
2018	60 536 541	24,59	61 387 468	24,93	26 668 499	10,83	12 786 844	5,19
2017	57 774 665	27,07	51 407 623	24,09	27 661 155	12,96	12 846 395	6,02
2016	54 667 535	28,93	45 674 176	24,17	19 864 637	10,51	12 397 462	6,56
2015	47 908 475	28,93	43 863 152	26,49	19 254 251	11,63	12 904 432	7,79
2014	45 297 214	27,86	43 243 697	26,60	19 905 066	12,24	12 480 070	7,68
2013	43 565 241	23,05	40 648 975	21,51	19 889 584	10,53	13 144 134	6,96
2012	36 306 741	22,20	32 500 874	19,88	21 067 829	12,88	13 258 098	8,11
2011	34 033 521	19,56	34 572 814	19,87	19 674 009	11,31	14 960 854	8,60
2010	35 279 940	19,36	34 251 780	18,80	20 211 750	11,09	16 287 360	8,94

Zdroj: Ministerstvo financí ČR (2022); vlastní zpracování

Tabulka 62 udává podíl jednotlivých daňových příjmů na celkových daňových příjmech. Na daňových příjmech se nejvíce podílí daň z příjmů, zisku a kapitálových výnosů, kterou tvoří daň z příjmů fyzických osob a právnických osob a daň ze zboží a služeb v tuzemsku, a daně

ze zboží a služeb v tuzemsku. Průměrný podíl ve sledovaném období byl 27,71 % u daně z příjmů, zisku a kapitálových výnosů a 26,09 % u daně ze zboží a služeb v tuzemsku. Nejmenší podíl na daňových příjmech mají majetkové daně s průměrným podílem 7,69 %. Ve sledovaném období mají daňové příjmy různou vývojovou tendenci, čímž se mění i podíl typu příjmu na daňových příjmech.

4.4.4 Podíle daňových příjmů na celkových příjmech

Tabulka č. 63 Podíl daňových příjmů na celkových příjmech obce Štětí (v Kč)

Období	Daně z příjmů, zisku a kapitálových výnosů		Daně ze zboží a služeb v tuzemsku		Daně a poplatky z vybraných činností a služeb		Majetkové daně	
	hodnota	podíl na celkových příjmech v %	hodnota	podíl na celkových příjmech v %	hodnota	podíl na celkových příjmech v %	hodnota	podíl na celkových příjmech v %
2020	90 082 042	38,69	94 751 367	40,69	31 623 821	13,58	16 390 189	7,04
2019	104 764 351	41,80	97 023 070	38,71	32 047 751	12,79	16 811 340	6,71
2018	91 586 920	39,50	92 774 087	40,02	29 891 216	12,89	17 586 213	7,59
2017	90 913 221	42,14	76 529 765	35,47	29 271 717	13,57	19 038 667	8,82
2016	79 613 022	41,81	67 601 651	35,50	26 319 116	13,82	16 888 230	8,87
2015	71 071 638	40,35	64 428 307	36,58	24 036 048	13,65	16 612 381	9,43
2014	68 259 797	39,45	63 521 092	36,71	24 472 529	14,14	16 769 062	9,69
2013	63 853 012	38,60	59 816 497	36,16	26 422 643	15,97	15 320 232	9,26
2012	54 999 301	39,67	47 704 792	34,41	21 009 757	15,15	14 918 984	10,76
2011	52 123 369	38,74	50 369 213	37,44	17 794 361	13,23	14 245 541	10,59
2010	55 946 710	40,68	49 625 370	36,08	16 530 020	12,02	15 439 290	11,23

Zdroj: Ministerstvo financí ČR (2022); vlastní zpracování

Tabulka 63 udává podíl jednotlivých daňových příjmů na celkových příjmech. Daňové příjmy tvoří významný podíl na celkovém rozpočtu města. Největší podíl plyne z daně z příjmů, zisku a kapitálových výnosů, průměrný podíl 44,14 % a daně ze zboží a služeb v tuzemsku, průměrný podíl 40,78 %. Daně a poplatky z vybraných činností a služeb se podílí 15,08 % na celkovém rozpočtu a majetkové daně 10 % celkového objemu.

4.4.5 Místní poplatky z vybraných činností a služeb

Tabulka č. 64 Podíl místních poplatků na daňových příjmech obce Štětí (v Kč)

Období	Místní poplatky z vybraných činností a služeb					
	poplatek za provoz systému shromažďování, sběru, přepravy, třídění, využívání a odstraňování komunálního odpadu		poplatek ze psů		poplatek za užívání veřejného prostranství	
	hodnota	podíl na daňových příjmech v %	hodnota	podíl na daňových příjmech v %	hodnota	podíl na daňových příjmech v %
2020	3 285 073	1,41	229 373	0,10	61 596	0,03
2019	3 483 818	1,39	187 261	0,07	85 845	0,03
2018	3 713 324	1,59	188 473	0,08	11 575	0,00
2017	3 654 800	1,69	189 519	0,09	13 454	0,01
2016	3 634 406	1,91	193 666	0,10	10 006	0,01
2015	3 668 055	2,08	202 332	0,11	10 758	0,01
2014	4 062 304	2,33	212 708	0,12	113 794	0,07
2013	4 072 784	2,46	203 538	0,12	133 157	0,08
2012	4 175 497	3,01	217 112	0,16	203 902	0,15
2011	0	0,00	211 443	0,16	182 238	0,14
2010	0	0,00	202 050	0,15	188 410	0,14

Zdroj: Ministerstvo financí ČR (2022); vlastní zpracování

Tabulka 64 přináší přehled místních poplatků z vybraných činností a služeb (poplatek za provoz systému shromažďování, sběru, přepravy, třídění, využívání a odstraňování komunálního odpadu, poplatek ze psů a poplatek za užívání veřejného prostranství) a jejich podíl na daňových příjmech obce Štětí. Poplatek za provoz systému shromažďování, sběru, přepravy, třídění, využívání a odstraňování komunálního odpadu má největší podíl na daňových příjmech, v roce 2013 2,46 %.

Tabulka č. 65 Podíl místních poplatků na daňových příjmech obce Štětí (v Kč)

Období	Místní poplatky z vybraných činností a služeb					
	poplatek ze vstupného		poplatek z ubytovací kapacity		poplatek za povolení k vjezdu do vybraných míst	
	hodnota	podíl na daňových příjmech v %	hodnota	podíl na daňových příjmech v %	hodnota	podíl na daňových příjmech v %
2020	0	0,0000	0	0,00	0	0,00
2019	500	0,0002	202 842	0,08	0	0,00
2018	240	0,0001	243 390	0,10	0	0,00
2017	0	0,0000	150 162	0,07	0	0,00
2016	0	0,0000	274 358	0,14	0	0,00
2015	0	0,0000	170 778	0,10	0	0,00
2014	284	0,0002	166 836	0,10	0	0,00
2013	5 031	0,0030	199 866	0,12	277 065	0,17
2012	5 310	0,0038	248 668	0,18	110 532	0,08
2011	1 228	0,0009	127 170	0,09	0	0,00
2010	21 670	0,0158	0	0,00	1 150	0,00

Zdroj: Ministerstvo financí ČR (2022); vlastní zpracování

Tabulka 65 přináší přehled vybraných místních poplatků z vybraných činností a služeb (poplatek ze vstupného, poplatek z ubytovací kapacity a poplatek za povolení k vjezdu do vybraných míst) a jejich podíl na daňových příjmech obce Štětí. Vybrané poplatky mají velmi nízký procentuální podíl na daňových příjmech.

Tabulka č. 66 Podíl místních poplatků na celkových příjmech obce Štětí (v Kč)

Období	Místní poplatky z vybraných činností a služeb					
	poplatek za provoz systému shromažďování, sběru, přepravy, třídění, využívání a odstraňování komunálního odpadu		poplatek ze psů		poplatek za užívání veřejného prostranství	
	hodnota	podíl na celkových příjmech v %	hodnota	podíl na celkových příjmech v %	hodnota	podíl na celkových příjmech v %
2020	3 285 073	1,47	229 373	0,10	61 596	0,03
2019	3 483 818	1,46	187 261	0,08	85 845	0,04
2018	3 713 324	1,51	188 473	0,08	11 575	0,00
2017	3 654 800	1,71	189 519	0,09	13 454	0,01
2016	3 634 406	1,92	193 666	0,10	10 006	0,01
2015	3 668 055	2,22	202 332	0,12	10 758	0,01
2014	4 062 304	2,50	212 708	0,13	113 794	0,07
2013	4 072 784	2,16	203 538	0,11	133 157	0,07
2012	4 175 497	2,55	217 112	0,13	203 902	0,12
2011	0	0,00	211 443	0,12	182 238	0,10
2010	0	0,00	202 050	0,11	188 410	0,10

Zdroj: Ministerstvo financí ČR (2022); vlastní zpracování

Tabulka č. 67 Podíl místních poplatků na celkových příjmech obce Štětí

Období	Místní poplatky z vybraných činností a služeb					
	poplatek ze vstupného		poplatek z ubytovací kapacity		poplatek za povolení k vjezdu do vybraných míst	
	hodnota	podíl na celkových příjmech	hodnota	podíl na celkových příjmech	hodnota	podíl na celkových příjmech
2020	0	0,00000	0	0,00	0	0,0000
2019	500	0,00021	202 842	0,09	0	0,0000
2018	240	0,00010	243 390	0,10	0	0,0000
2017	0	0,00000	150 162	0,07	0	0,0000
2016	0	0,00000	274 358	0,15	0	0,0000
2015	0	0,00000	170 778	0,10	0	0,0000
2014	284	0,00017	166 836	0,10	0	0,0000
2013	5 031	0,00266	199 866	0,11	277 065	0,1466
2012	5 310	0,00325	248 668	0,15	110 532	0,0676
2011	1 228	0,00071	127 170	0,07	0	0,0000
2010	21 670	0,01189	0	0,00	1 150	0,0006

Zdroj: Ministerstvo financí ČR (2022); vlastní zpracování

Město Štětí mělo ve sledovaném období zavedeno až 6 místních poplatků z vybraných činností a služeb, konkrétně poplatek za provoz systému shromažďování, sběru, přepravy, třídění, využívání a odstraňování komunálního odpadu, poplatek ze psů, poplatek za užívání

veřejného prostranství, poplatek za provozovaný výherní hrací přístroj a poplatek z ubytovací kapacity a poplatek za povolení k vjezdu do vybraných míst. Největší podíl na celkových a daňových příjmech má poplatek za provoz systému shromažďování, sběru, přepravy, třídění, využívání a odstraňování komunálního odpadu, tento poplatek obec zavedla v roce 2012. Nejmenší podíl na celkových i daňových příjmech má poplatek ze vstupného, který podílem nedosahuje ani 1 % celkového objemu.

4.4.6 Ukazatele – příjmy

e) Celkové příjmy na jednoho obyvatele

Tabulka č. 68 Ekonomický ukazatel – celkové příjmy na jednoho obyvatele obce Štětí (v Kč)

Období	počet obyvatel	Celkové příjmy	ekonomický ukazatel
2020	8 695	223 905 313	25 751
2019	8 685	238 433 882	27 454
2018	8 734	246 190 579	28 188
2017	8 807	213 404 908	24 231
2016	8 861	188 974 818	21 327
2015	8 893	165 591 261	18 620
2014	8 895	162 578 222	18 277
2013	8 887	188 964 297	21 263
2012	9 020	163 515 174	18 128
2011	9 109	173 995 616	19 102
2010	9 335	182 198 350	19 518

Zdroj: Ministerstvo financí ČR (2022); vlastní zpracování

Tabulka 68 nám udává poměrnou výši celkových příjmů na jednoho obyvatele obce Lovosice.

f) Celkové daňové příjmy na jednoho obyvatele

Tabulka č. 69 Ekonomický ukazatel – celkové daňové příjmy na jednoho obyvatele obce Štětí (v Kč)

Období	počet obyvatel	Daňové příjmy	ekonomický ukazatel
2020	8 695	167 915 307	19 312
2019	8 685	180 254 048	20 755
2018	8 734	172 147 239	19 710
2017	8 807	168 424 851	19 124
2016	8 861	154 147 581	17 396
2015	8 893	132 637 281	14 915
2014	8 895	129 073 644	14 511
2013	8 887	121 407 549	13 661
2012	9 020	102 988 867	11 418
2011	9 109	92 910 626	10 200
2010	9 335	103 337 390	11 070

Zdroj: Ministerstvo financí ČR (2022); vlastní zpracování

Tabulka 69 nám udává poměrnou výši daňových příjmů na jednoho obyvatele obce Štětí.

g) Daně z příjmů, zisku a kapitálových výnosů na jednoho obyvatele

Tabulka č. 70 Ekonomický ukazatel – daně z příjmů, zisku a kapitálových výnosů na jednoho obyvatele obce Štětí (v Kč)

Období	počet obyvatel	Daně z příjmů, zisku a kapitálových výnosů na jednoho obyvatele	ekonomický ukazatel
2020	8 695	90 082 042	10 360
2019	8 685	104 764 351	12 063
2018	8 734	91 586 920	10 486
2017	8 807	90 913 221	10 323
2016	8 861	79 613 022	8 985
2015	8 893	71 071 638	7 992
2014	8 895	68 259 797	7 674
2013	8 887	63 853 012	7 185
2012	9 020	54 999 301	6 097
2011	9 109	52 123 369	5 722
2010	9 335	55 946 710	5 993

Zdroj: Ministerstvo financí ČR (2022); vlastní zpracování

Tabulka 70 nám udává poměrnou výši daně z příjmů, zisku a kapitálových výnosů na jednoho obyvatele obce Štětí.

h) Daně ze zboží a služeb v tuzemsku

Tabulka č. 71 Ekonomický ukazatel – daně ze zboží a služeb v tuzemsku na jednoho obyvatele obce Štětí (v Kč)

Období	počet obyvatel	Daně ze zboží a služeb v tuzemsku	ekonomický ukazatel
2020	8 695	62 565 514	7 196
2019	8 685	63 574 455	7 320
2018	8 734	61 387 468	7 029
2017	8 807	51 407 623	5 837
2016	8 861	45 674 176	5 155
2015	8 893	43 863 152	4 932
2014	8 895	43 243 697	4 862
2013	8 887	40 648 975	4 574
2012	9 020	32 500 874	3 603
2011	9 109	34 572 814	3 795
2010	9 335	34 251 780	3 669

Zdroj: Ministerstvo financí ČR (2022); vlastní zpracování

Tabulka 71 nám udává poměrnou výši daně ze zboží a služeb v tuzemsku na jednoho obyvatele obce Štětí.

i) Daně a poplatky z vybraných činností a služeb

Tabulka č. 72 Ekonomický ukazatel – daně a poplatky z vybraných činností a služeb obce Štětí (v Kč)

Období	počet obyvatel	Daně a poplatky z vybraných činností a služeb	ekonomický ukazatel
2020	8 695	16 121 036	1 854
2019	8 685	22 626 995	2 605
2018	8 734	26 668 499	3 053
2017	8 807	27 661 155	3 141
2016	8 861	19 864 637	2 242
2015	8 893	19 254 251	2 165
2014	8 895	19 905 066	2 238
2013	8 887	19 889 584	2 238
2012	9 020	21 067 829	2 336
2011	9 109	19 674 009	2 160
2010	9 335	20 211 750	2 165

Zdroj: Ministerstvo financí ČR (2022); vlastní zpracování

Tabulka 72 nám udává poměrnou výši daně a poplatků z vybraných činností na jednoho obyvatele obce Štětí.

j) Majetkové daně

Tabulka č.73 Ekonomický ukazatel – majetkové daně na jednoho obyvatele obce Štětí (v Kč)

Období	počet obyvatel	Majetkové daně	ekonomický ukazatel
2020	8 695	12 648 818	1 455
2019	8 685	12 784 327	1 472
2018	8 734	12 786 844	1 464
2017	8 807	12 846 395	1 459
2016	8 861	12 397 462	1 399
2015	8 893	12 904 432	1 451
2014	8 895	12 480 070	1 403
2013	8 887	13 144 134	1 479
2012	9 020	13 258 098	1 470
2011	9 109	14 960 854	1 642
2010	9 335	16 287 360	1 745

Zdroj: Ministerstvo financí ČR (2022); vlastní zpracování

Tabulka 73 nám udává poměrnou výši majetkových daní na jednoho obyvatele obce Štětí.

k) Místní poplatky

Tabulku č. 74 Ekonomické ukazatele – místní poplatky na jednoho obyvatele obce Štětí (v Kč)

Období	počet obyvatel	Daně a poplatky z vybraných činností a služeb	ekonomický ukazatel
2020	8 695	3 228 831	371
2019	8 685	3 126 699	360
2018	8 734	2 855 059	327
2017	8 807	2 540 083	288
2016	8 861	2 799 354	316
2015	8 893	4 806 122	540
2014	8 895	4 347 320	489
2013	8 887	4 749 311	534
2012	9 020	4 657 899	516
2011	9 109	2 729 293	300
2010	9 335	2 181 290	234

Zdroj: Ministerstvo financí ČR (2022); vlastní zpracování

Tabulka 74 nám udává poměrnou výši místních poplatků na jednoho obyvatele obce Štětí.

1) Správní poplatky

Tabulka č. 75 Ekonomické ukazatele – správní poplatky na jednoho obyvatele obce Štětí (v Kč)

Období	počet obyvatel	Správní poplatky	ekonomický ukazatel
2020	8 695	9 845 145	1 132
2019	8 685	10 025 895	1 154
2018	8 734	10 342 159	1 184
2017	8 807	9 095 795	1 033
2016	8 861	7 524 630	849
2015	8 893	7 423 060	835
2014	8 895	7 342 786	825
2013	8 887	7 001 560	788
2012	9 020	6 061 067	672
2011	9 109	6 705 189	736
2010	9 335	7 055 260	756

Zdroj: Ministerstvo financí ČR (2022); vlastní zpracování

Tabulka 75 nám udává poměrnou výši správních poplatků na jednoho obyvatele obce Štětí.

4.5 Město Libochovice

Město Libochovice je územním samosprávným celkem, v právních vztazích vystupuje svým jménem a nese odpovědnosti z těchto vztahů vyplývající, je obcí s pověřeným obecním úřadem. Město zajišťuje veřejnou správu na svém území, případně výkon státní správy v územním obvodu za podmínek stanovených zákony. S počtem 3 507 obyvatel spadá dle zákona o rozpočtovém určení daní do velikostní kategorie 2 001 – 5 000 obyvatel.

4.5.1 Celkové příjmy

Tabulka č. 76 Vývoj příjmů obce Libochovice – daňové a nedaňové příjmy (v Kč)

Období	Celkové příjmy	Daňové příjmy		Nedaňové příjmy	
		hodnota	podíl na celkových příjmech v %	hodnota	podíl na celkových příjmech v %
2020	70 496 879	55 254 131	78,38	5 443 300	7,72
2019	88 208 791	59 544 151	67,50	4 986 489	5,65
2018	88 089 303	54 931 937	62,36	5 116 505	5,81
2017	61 565 267	49 959 547	81,15	4 867 406	7,91
2016	56 450 784	44 181 557	78,27	5 200 256	9,21
2015	67 071 170	41 301 653	61,58	5 142 675	7,67
2014	64 389 594	40 187 540	62,41	5 426 713	8,43
2013	51 470 573	38 256 288	74,33	4 711 827	9,15
2012	41 772 469	30 444 055	72,88	4 145 392	9,92
2011	42 909 383	28 041 588	65,35	6 014 537	14,02
2010	45 387 630	27 996 260	61,68	5 715 320	12,59

Zdroj: Ministerstvo financí ČR (2022); vlastní zpracování

Tabulka 76 udává přehled daňových a nedaňových příjmů ve sledovaném období a jejich podíl na celkových příjmech, nejvyšší podíl mají příjmy daňové, v roce 2017 81,15 % podílu na celkových příjmech.

Tabulka č. 77 Vývoj příjmů obce Libochovice – kapitálové příjmy a přijaté transfery (v Kč)

Období	Celkové příjmy	Kapitálové příjmy		Přijaté transfery	
		hodnota	podíl na celkových příjmech v %	hodnota	podíl na celkových příjmech v %
2020	2 632 178	180 000	0,26	9 619 448	13,65
2019	88 208 791	7 000 550	7,94	16 677 601	18,91
2018	88 089 303	9 818 469	11,15	18 222 392	20,69
2017	61 565 267	473 545	0,77	6 264 769	10,18
2016	56 450 784	1 528 505	2,71	5 540 466	9,81
2015	67 071 170	346 903	0,52	20 279 939	30,24
2014	64 389 594	126 900	0,20	18 648 441	28,96
2013	51 470 573	555 932	1,08	7 946 526	15,44
2012	41 772 469	480 995	1,15	6 702 027	16,04
2011	42 909 383	692 870	1,61	8 160 388	19,02
2010	45 387 630	3 017 760	6,65	8 658 290	19,08

Zdroj: Ministerstvo financí ČR (2022); vlastní zpracování

Tabulka 76 a 77 přináší přehled jednotlivých příjmů obce ve sledovaném období a jejich podíl na celkových příjmech obce. Příjmy obce tvoří daňové příjmy, nedaňové příjmy, kapitálové příjmy a přijaté transfery, vývojová tendence v rámci sledovaného období je různorodá, čímž se mění i podíl typu příjmů na celkových příjmech. Rozpočet města Libochovice je nejvíce tvořen z daňových příjmů, ty dosáhly nejvyšší procentuální podíl v roce 2017 (74,65 %) a 2014 (74,21 %), nejméně plyne do rozpočtu města z kapitálových příjmů.

4.5.2 Podíl vybraných ukazatelů na celkových a daňových příjmech obce

Tabulka č. 78 Podíl správních poplatků na celkových a daňových příjmech obce Libochovice (v Kč)

Období	Celkové příjmy	Daňové příjmy	Správní poplatky		
	hodnota	hodnota	hodnota	podíl na celkových příjmech v %	podíl na daňových příjmech v %
2020	70 496 879	55 254 131	369 175	0,52	0,67
2019	88 208 791	59 544 151	806 889	0,91	1,36
2018	88 089 303	54 931 937	575 655	0,65	1,05
2017	61 565 267	49 959 547	755 320	1,23	1,51
2016	56 450 784	44 181 557	735 630	1,30	1,67
2015	67 071 170	41 301 653	791 662	1,18	1,92
2014	64 389 594	40 187 540	749 740	1,16	1,87
2013	51 470 573	38 256 288	523 570	1,02	1,37
2012	41 772 469	30 444 055	232 840	0,56	0,76
2011	42 909 383	28 041 588	354 760	0,83	1,27
2010	45 387 630	27 996 260	594 030	1,31	2,12

Zdroj: Ministerstvo financí ČR (2022); vlastní zpracování

Tabulka č. 79 Podíl místních poplatků na celkových a daňových příjmech obce Libochovice (v Kč)

Období	Celkové příjmy	Daňové příjmy	Místní poplatky		
	hodnota	hodnota	hodnota	podíl na celkových příjmech v %	podíl na daňových příjmech v %
2020	70 496 879	55 254 131	163 686	0,23	0,30
2019	88 208 791	59 544 151	476 791	0,54	0,80
2018	88 089 303	54 931 937	554 556	0,63	1,01
2017	61 565 267	49 959 547	655 858	1,07	1,31
2016	56 450 784	44 181 557	563 086	1,00	1,27
2015	67 071 170	41 301 653	452 162	0,67	1,09
2014	64 389 594	40 187 540	512 059	0,80	1,27
2013	51 470 573	38 256 288	1 484 716	2,88	3,88
2012	41 772 469	30 444 055	1 488 662	3,56	4,89
2011	42 909 383	28 041 588	582 409	1,36	2,08
2010	45 387 630	27 996 260	623 890	1,37	2,23

Zdroj: Ministerstvo financí ČR (2022); vlastní zpracování

Tabulka 78 a 79 udává podíl správních poplatků na celkových příjmech a daňových příjmech a podíl místních poplatků na celkových příjmech a daňových příjmech. Správní poplatky tvoří v porovnání s místními poplatky procentuálně vyšší podíl na celkových i daňových příjmech, ve sledovaném období se na celkových příjmech podílely v průměru 1,07 %, na

daňových příjmech 1,56 %. Místní poplatky tvořily ve sledovaném období max. 0,02 % podílu na daňových příjmech a 0,01 % na celkových příjmech.

4.5.3 Daňové příjmy

Tabulka č. 80 Jednotlivé daňové příjmy a jejich podíl na daňových příjmech obce Libochovice (v Kč)

Období	Daně z příjmů, zisku a kapitálových výnosů		Daně ze zboží a služeb v tuzemsku		Daně a poplatky z vybraných činností a služeb		Majetkové daně	
	hodnota	podíl na daňových příjmech	hodnota	podíl na daňových příjmech	hodnota	podíl na daňových příjmech	hodnota	podíl na daňových příjmech
2020	23 947 939	33,97	25 514 784	36,19	2 744 166	3,89	3 047 242	4,32
2019	27 652 624	31,35	25 805 298	29,25	3 296 823	3,74	2 789 407	3,16
2018	24 301 596	27,59	24 659 773	27,99	2 920 732	3,32	2 949 836	3,35
2017	22 747 610	36,95	20 544 924	33,37	3 656 609	5,94	3 010 404	4,89
2016	20 208 755	35,80	18 007 989	31,90	2 842 494	5,04	3 122 320	5,53
2015	17 320 315	25,82	18 771 591	27,99	2 509 069	3,74	2 700 679	4,03
2014	17 883 514	27,77	17 178 397	26,68	2 548 753	3,96	2 576 753	4,00
2013	16 408 574	31,88	16 050 139	31,18	3 229 856	6,28	2 567 718	4,99
2012	13 344 047	31,94	11 386 035	27,26	3 125 630	7,48	2 588 343	6,20
2011	12 857 867	29,97	11 933 077	27,81	954 425	2,22	2 296 219	5,35
2010	12 900 210	28,42	11 451 540	25,23	1 371 030	3,02	2 273 480	5,01

Zdroj: Ministerstvo financí ČR (2022); vlastní zpracování

Tabulka 80 udává podíl jednotlivých daňových příjmů na celkových daňových příjmech. Na daňových příjmech se nejvíce podílí daň z příjmů, zisku a kapitálových výnosů, kterou tvoří daň z příjmů fyzických osob a právnických osob a daň ze zboží a služeb v tuzemsku, a daň ze zboží a služeb v tuzemsku. Průměrný podíl ve sledovaném období byl 34,15 % u daně z příjmů, zisku a kapitálových výnosů a 32,49 % u daně ze zboží a služeb v tuzemsku. Nejmenší podíl na daňových příjmech mají daně a poplatky z vybraných činností a služeb s průměrným podílem 4,86 %. Daně

4.5.4 Podíle daňových příjmů na celkových příjmech

Tabulka č. 81 Podíl daňových příjmů na celkových příjmech obce Libochovice (v Kč)

Období	Daně z příjmů, zisku a kapitálových výnosů		Daně ze zboží a služeb v tuzemsku		Daně a poplatky z vybraných činností a služeb		Majetkové daně	
	hodnota	podíl na celkových příjmech v %	hodnota	podíl na celkových příjmech v %	hodnota	podíl na celkových příjmech v %	hodnota	podíl na celkových příjmech v %
2020	23 947 939	43,34	25 514 784	46,18	2 744 166	4,97	3 047 242	5,51
2019	27 652 624	46,44	25 805 298	43,34	3 296 823	5,54	2 789 407	4,68
2018	24 301 596	44,32	24 659 773	44,97	2 920 732	5,33	2 949 836	5,38
2017	22 747 610	45,53	20 544 924	41,12	3 656 609	7,32	3 010 404	6,03
2016	20 208 755	45,74	18 007 989	40,76	2 842 494	6,43	3 122 320	7,07
2015	17 320 315	41,94	18 771 591	45,45	2 509 069	6,07	2 700 679	6,54
2014	17 883 514	44,50	17 178 397	42,75	2 548 753	6,34	2 576 753	6,41
2013	16 408 574	42,89	16 050 139	41,95	3 229 856	8,44	2 567 718	6,71
2012	13 344 047	43,83	11 386 035	37,40	3 125 630	10,27	2 588 343	8,50
2011	12 857 867	45,85	11 933 077	42,55	954 425	3,40	2 296 219	8,19
2010	12 900 210	46,08	11 451 540	40,90	1 371 030	4,90	2 273 480	8,12

Zdroj: Ministerstvo financí ČR (2022); vlastní zpracování

Tabulka 81 udává podíl jednotlivých daňových příjmů na celkových příjmech. Daňové příjmy tvoří významný podíl na celkovém rozpočtu města. Největší podíl plyne z daně z příjmů, zisku a kapitálových výnosů, průměrný podíl 49,05 % a daně ze zboží a služeb v tuzemsku, průměrný podíl 46,74 %. Daně a poplatky z vybraných činností a služeb se podílí 6,90 % na celkovém rozpočtu a majetkové daně 7,31 % celkového objemu.

4.5.5 Místní poplatky z vybraných činností a služeb

Tabulka č. 82 Podíl místních poplatků na daňových příjmech obce Libochovice (v Kč)

Období	Místní poplatky z vybraných činností a služeb							
	poplatek za provoz systému shromažďování, sběru, přepravy, třídění, využívání a odstraňování komunálního odpadu		poplatek ze psů		poplatek za užívání veřejného prostranství		poplatek za provozovaný výherní hrací přístroj	
	hodnota	podíl na daňových příjmech v %	hodnota	podíl na daňových příjmech v %	hodnota	podíl na daňových příjmech v %	hodnota	podíl na daňových příjmech %
2020	0	0,00	132 876	0,06	30 810	0,01	0	0,00
2019	0	0,00	109 336	0,04	367 455	0,15	0	0,00
2018	0	0,00	109 751	0,05	444 805	0,19	0	0,00
2017	0	0,00	104 148	0,05	551 710	0,26	0	0,00
2016	0	0,00	103 851	0,05	459 235	0,24	0	0,00
2015	0	0,00	110 385	0,06	341 777	0,19	0	0,00
2014	0	0,00	103 851	0,06	459 235	0,26	0	0,00
2013	962 607	0,58	108 890	0,07	413 219	0,25	0	0,00
2012	1 043 969	0,75	110 424	0,08	289 269	0,21	45 000	0,03
2011	0	0,00	107 574	0,08	267 835	0,20	207 000	0,15
2010	0	0,00	108 080	0,08	270 810	0,20	245 000	0,18

Zdroj: Ministerstvo financí ČR (2022); vlastní zpracování

Tabulka 82 udává podíl místních poplatků z vybraných činností a služeb na daňových příjmech obce Libochovice, ve sledovaném období město Libochovice mělo do roku 2013 zaveden poplatek za provoz systému shromažďování, sběru, přepravy, třídění, využívání a odstraňování komunálního odpadu a poplatek za provozovaný výherní hrací přístroj, od roku 2014 má zaveden poplatek ze psů a poplatek za užívání veřejného prostranství.

Tabulka č. 83 Podíl místních poplatků na celkových příjmech obce Libochovice (v Kč)

Období	Místní poplatky z vybraných činností a služeb							
	poplatek za provoz systému shromažďování, sběru, přepravy, třídění, využívání a odstraňování komunálního odpadu		poplatek ze psů		poplatek za užívání veřejného prostranství		poplatek za provozovaný výherní hrací přístroj	
	hodnota	podíl na celkových příjmech v %	hodnota	podíl na celkových příjmech v %	hodnota	podíl na celkových příjmech v %	hodnota	podíl na celkových příjmech
2020	0	0,00	132 876	0,19	30 810	0,04	0	0,00
2019	0	0,00	109 336	0,12	367 455	0,42	0	0,00
2018	0	0,00	109 751	0,12	444 805	0,50	0	0,00
2017	0	0,00	104 148	0,17	551 710	0,90	0	0,00
2016	0	0,00	103 851	0,18	459 235	0,81	0	0,00
2015	0	0,00	110 385	0,16	341 777	0,51	0	0,00
2014	0	0,00	103 851	0,16	459 235	0,71	0	0,00
2013	962 607	1,87	108 890	0,21	413 219	0,80	0	0,00
2012	1 043 969	2,50	110 424	0,26	289 269	0,69	45 000	0,001
2011	0	0,00	107 574	0,25	267 835	0,62	207 000	0,007
2010	0	0,00	108 080	0,24	270 810	0,60	245 000	0,009

Zdroj: Ministerstvo financí ČR (2022); vlastní zpracování

Město Libochovice mělo ve sledovaném období zavedeno max. 4 místní poplatky z vybraných činností a služeb, konkrétně poplatek za provoz systému shromažďování, sběru, přepravy, třídění, využívání a odstraňování komunálního odpadu, poplatek ze psů, poplatek za užívání veřejného prostranství, poplatek za provozovaný výherní hrací přístroj. Od roku 2014 má obec zavedeny pouze dva poplatky a to poplatek ze psů, který se ve sledovaném období podílí na celkových příjmech 0,21 % a daňových příjmech 0,07 %, a poplatek za užívání veřejného prostranství s podílem 0,66 % na celkových příjmech a 0,22 % na daňových příjmech.

4.5.6 Ukazatele – příjmy

m) Celkové příjmy na jednoho obyvatele

Tabulka č. 84 Ekonomický ukazatel – celkové příjmy na jednoho obyvatele obce Libochovice (v Kč)

Období	počet obyvatel	Celkové příjmy	ekonomický ukazatel
2020	3 506	70 496 879	20 107
2019	3 496	88 208 791	25 231
2018	3 523	88 089 303	25 004
2017	3 531	61 565 267	17 436
2016	3 507	56 450 784	16 097
2015	3 495	67 071 170	19 191
2014	3 535	64 389 594	18 215
2013	3 579	51 470 573	14 381
2012	3 603	41 772 469	11 594
2011	3 588	42 909 383	11 959
2010	3 587	45 387 630	12 653

Zdroj: Ministerstvo financí ČR (2022); vlastní zpracování

Tabulka 84 přináší přehled poměrné výše celkových příjmů na jednoho obyvatele obce Libochovice.

n) Celkové daňové příjmy na jednoho obyvatele

Tabulka č.85 Ekonomický ukazatel – daňové příjmy na jednoho obyvatele obce Libochovice (v Kč)

Období	počet obyvatel	Daňové příjmy	ekonomický ukazatel
2020	3 506	55 254 131	15 760
2019	3 496	59 544 151	17 032
2018	3 523	54 931 937	15 592
2017	3 531	49 959 547	14 149
2016	3 507	44 181 557	12 598
2015	3 495	41 301 653	11 817
2014	3 535	40 187 540	11 368
2013	3 579	38 256 288	10 689
2012	3 603	30 444 055	8 450
2011	3 588	28 041 588	7 815
2010	3 587	27 996 260	7 805

Zdroj: Ministerstvo financí ČR (2022); vlastní zpracování

Tabulka 85 přináší přehled poměrné výše daňových příjmů na jednoho obyvatele obce Libochovice.

o) Daně z příjmů, zisku a kapitálových výnosů na jednoho obyvatele (v Kč)

Tabulka č. 86 Ekonomický ukazatel – daně z příjmů, zisku a kapitálových výnosů na jednoho obyvatele obce Libochovice (v Kč)

Období	počet obyvatel	Daně z příjmů, zisku a kapitálových výnosů na jednoho obyvatele	ekonomický ukazatel
2020	3 506	23 947 939	6 831
2019	3 496	27 652 624	7 910
2018	3 523	24 301 596	6 898
2017	3 531	22 747 610	6 442
2016	3 507	20 208 755	5 762
2015	3 495	17 320 315	4 956
2014	3 535	17 883 514	5 059
2013	3 579	16 408 574	4 585
2012	3 603	13 344 047	3 704
2011	3 588	12 857 867	3 584
2010	3 587	12 900 210	3 596

Zdroj: Ministerstvo financí ČR (2022); vlastní zpracování

Tabulka 86 přináší přehled poměrné výše daně z příjmů, zisku a kapitálových výnosů na jednoho obyvatele obce Libochovice.

p) Daně ze zboží a služeb v tuzemsku

Tabulka č. 87 Ekonomický ukazatel – daně ze zboží a služeb v tuzemsku na jednoho obyvatele obce Libochovice (v Kč)

Období	počet obyvatel	Daně ze zboží a služeb v tuzemsku	ekonomický ukazatel
2020	3 506	25 514 784	7 277
2019	3 496	25 805 298	7 381
2018	3 523	24 659 773	7 000
2017	3 531	20 544 924	5 818
2016	3 507	18 007 989	5 135
2015	3 495	18 771 591	5 371
2014	3 535	17 178 397	4 860
2013	3 579	16 050 139	4 485
2012	3 603	11 386 035	3 160
2011	3 588	11 933 077	3 326
2010	3 587	11 451 540	3 193

Zdroj: Ministerstvo financí ČR (2022); vlastní zpracování

Tabulka 87 přináší přehled poměrné výše daně ze zboží a služeb v tuzemsku na jednoho obyvatele obce Libochovice.

q) Daně a poplatky z vybraných činností a služeb

Tabulka č. 88 Ekonomický ukazatel – daně a poplatky z vybraných činností a služeb obce Libochovice (v Kč)

Období	počet obyvatel	Daně a poplatky z vybraných činností a služeb	ekonomický ukazatel
2020	3 506	2 744 166	783
2019	3 496	3 296 823	943
2018	3 523	2 920 732	829
2017	3 531	3 656 609	1 036
2016	3 507	2 842 494	811
2015	3 495	2 509 069	718
2014	3 535	2 548 753	721
2013	3 579	3 229 856	902
2012	3 603	3 125 630	868
2011	3 588	954 425	266
2010	3 587	1 371 030	382

Zdroj: Ministerstvo financí ČR (2022); vlastní zpracování

Tabulka 88 přináší přehled poměrné výše daně a poplatky z vybraných činností a služeb na jednoho obyvatele obce Libochovice.

r) Majetkové daně

Tabulka č.89 Ekonomický ukazatel – majetkové daně na jednoho obyvatele obce Libochovice (v Kč)

Období	počet obyvatel	Majetkové daně	ekonomický ukazatel
2020	3 506	3 047 242	869
2019	3 496	2 789 407	798
2018	3 523	2 949 836	837
2017	3 531	3 010 404	853
2016	3 507	3 122 320	890
2015	3 495	2 700 679	773
2014	3 535	2 576 753	729
2013	3 579	2 567 718	717
2012	3 603	2 588 343	718
2011	3 588	2 296 219	640
2010	3 587	2 273 480	634

Zdroj: Ministerstvo financí ČR (2022); vlastní zpracování

Tabulka 89 přináší přehled poměrné výše majetkové daně na jednoho obyvatele obce Libochovice.

s) Místní poplatky

Tabulku č. 90 Ekonomické ukazatele – místní poplatky na jednoho obyvatele obce Libochovice (v Kč)

Období	počet obyvatel	Daně a poplatky z vybraných činností a služeb	ekonomický ukazatel
2020	3 506	163 686	47
2019	3 496	476 791	136
2018	3 523	554 556	157
2017	3 531	655 858	186
2016	3 507	563 086	161
2015	3 495	452 162	129
2014	3 535	512 059	145
2013	3 579	1 484 716	415
2012	3 603	1 488 662	413
2011	3 588	582 409	162
2010	3 587	623 890	174

Zdroj: Ministerstvo financí ČR (2022); vlastní zpracování

Tabulka 90 přináší přehled poměrné výše místních poplatků na jednoho obyvatele obce Libochovice.

t) Správní poplatky

Tabulka č. 91 Ekonomické ukazatele – správní poplatky na jednoho obyvatele obce Libochovice (v Kč)

Období	počet obyvatel	Správní poplatky	ekonomický ukazatel
2020	3 506	369 175	105
2019	3 496	806 889	231
2018	3 523	575 655	163
2017	3 531	755 320	214
2016	3 507	735 630	210
2015	3 495	791 662	227
2014	3 535	749 740	212
2013	3 579	523 570	146
2012	3 603	232 840	65
2011	3 588	354 760	99
2010	3 587	594 030	166

Zdroj: Ministerstvo financí ČR (2022); vlastní zpracování

Tabulka 91 přináší přehled poměrné výše správních poplatků na jednoho obyvatele obce Libochovice.

4.6 Město Ústěk

Město Ústěk je obcí s pověřeným obecním úřadem. Město Ústěk je územním samosprávným celkem, v právních vztazích vystupuje svým jménem a nese odpovědnosti z těchto vztahů vyplývající. Město zajišťuje jak samosprávu, tak výkon státní správy v územním obvodu za podmínek stanovených zákonem. S počtem 2 944 obyvatel spadá dle zákona o rozpočtovém určení daní do velikostní kategorie 2 001 – 5 000 obyvatel.

4.6.1 Celkové příjmy

Tabulka č. 92 Vývoj příjmů obce Ústěk – daňové a nedaňové příjmy (v Kč)

Období	Celkové příjmy	Daňové příjmy		Nedaňové příjmy	
		hodnota	podíl na celkových příjmech v %	hodnota	podíl na celkových příjmech v %
2020	113 356 674	53 886 235	47,54	17 405 632	15,35
2019	80 736 668	53 889 954	66,75	15 962 508	19,77
2018	86 181 595	50 871 844	59,03	15 328 463	17,79
2017	62 020 866	46 300 126	74,65	6 579 784	10,61
2016	58 886 239	43 700 454	74,21	5 623 665	9,55
2015	58 367 682	39 319 990	67,37	6 258 382	10,72
2014	62 148 470	38 795 817	62,42	7 094 038	11,41
2013	56 048 671	36 606 234	65,31	8 479 025	15,13
2012	40 171 362	27 236 167	67,80	5 995 051	14,92
2011	52 771 043	26 986 204	51,14	6 194 454	11,74
2010	63 330 980	28 414 930	44,87	5 889 130	9,30

Zdroj: Ministerstvo financí ČR (2022); vlastní zpracování

Tabulka 92 přináší přehled daňových příjmů a nedaňových příjmů obce Ústěk ve sledovaném období a jejich podíl na celkových příjmech obce. Daňové příjmy mají největší podíl na celkových příjmech, v roce 2017 byl podíl na celkových příjmech 74,65 %.

Tabulka č. 93 Vývoj příjmů obce Úštěk – kapitálové příjmy a přijaté transfery (v Kč)

Období	Celkové příjmy	Kapitálové příjmy		Přijaté transfery	
		hodnota	podíl na celkových příjmech v %	hodnota	podíl na celkových příjmech v %
2020	2 632 178	4 310 220	3,80	37 754 587	33,31
2019	80 736 668	1 616 142	2,00	9 268 064	11,48
2018	86 181 595	1 922 420	2,23	18 058 868	20,95
2017	62 020 866	398 436	0,64	8 742 520	14,10
2016	58 886 239	1 041 265	1,77	8 520 855	14,47
2015	58 367 682	857 545	1,47	11 931 765	20,44
2014	62 148 470	7 733 098	12,44	8 525 517	13,72
2013	56 048 671	1 279 344	2,28	9 684 068	17,28
2012	40 171 362	328 668	0,82	6 611 476	16,46
2011	52 771 043	956 706	1,81	18 633 679	35,31
2010	63 330 980	1 059 270	1,67	27 967 650	44,16

Zdroj: Ministerstvo financí ČR (2022); vlastní zpracování

Tabulka 92 a 93 přináší přehled jednotlivých příjmů obce ve sledovaném období a jejich podíl na celkových příjmech obce. Příjmy obce tvoří daňové příjmy, nedaňové příjmy, kapitálové příjmy a přijaté transfery, vývojová tendence v rámci sledovaného období je různorodá, čímž se mění i podíl typu příjmů na celkových příjmech, ve sledovaném období je průměrný podíl daňových příjmů 68,11 % celkového rozpočtu města. Podílově nejmenší přínos do rozpočtu je z kapitálových příjmů obce.

4.6.2 Podíl vybraných ukazatelů na celkových a daňových příjmech obce

Tabulka č. 94 Podíl správních poplatků na celkových a daňových příjmech obce Úštěk (v Kč)

Období	Celkové příjmy	Daňové příjmy	Správní poplatky		
	hodnota	hodnota	hodnota	podíl na celkových příjmech v %	podíl na daňových příjmech v %
2020	113 356 674	53 886 235	369 175	0,33	0,69
2019	80 736 668	53 889 954	342 025	0,42	0,63
2018	86 181 595	50 871 844	321 625	0,37	0,63
2017	62 020 866	46 300 126	321 833	0,52	0,70
2016	58 886 239	43 700 454	485 865	0,83	1,11
2015	58 367 682	39 319 990	389 115	0,67	0,99
2014	62 148 470	38 795 817	336 225	0,54	0,87
2013	56 048 671	36 606 234	345 605	0,62	0,94
2012	40 171 362	27 236 167	167 831	0,42	0,62
2011	52 771 043	26 986 204	295 315	0,56	1,09
2010	63 330 980	28 414 930	307 080	0,48	1,08

Zdroj: Ministerstvo financí ČR (2022); vlastní zpracování

Tabulka č. 95 Podíl místních poplatků na celkových a daňových příjmech obce Úštěk (v Kč)

Období	Celkové příjmy	Daňové příjmy	Místní poplatky		
	hodnota	hodnota	hodnota	podíl na celkových příjmech v %	podíl na daňových příjmech v %
2020	113 356 674	53 886 235	1 878 540	1,66	3,49
2019	80 736 668	53 889 954	2 279 137	2,82	4,23
2018	86 181 595	50 871 844	2 414 028	2,80	4,75
2017	62 020 866	46 300 126	2 022 838	3,26	4,37
2016	58 886 239	43 700 454	2 303 777	3,91	5,27
2015	58 367 682	39 319 990	2 062 484	3,53	5,25
2014	62 148 470	38 795 817	1 863 562	3,00	4,80
2013	56 048 671	36 606 234	2 128 830	3,80	5,82
2012	40 171 362	27 236 167	2 075 363	5,17	7,62
2011	52 771 043	26 986 204	464 384	0,88	1,72
2010	63 330 980	28 414 930	626 840	0,99	2,21

Zdroj: Ministerstvo financí ČR (2022); vlastní zpracování

Tabulka 94 a 95 udává podíl správních poplatků na celkových příjmech a daňových příjmech a podíl místních poplatků na celkových příjmech a daňových příjmech. Místní poplatky tvoří

v porovnání se správními poplatky procentuálně vyšší podíl na celkových i daňových příjmech, ve sledovaném období se na celkových příjmech podílely nejvíce v roce 2012 (5,17 %), na daňových příjmech byl nejvyšší podíl také v roce 2012 (7,62 %). Správní poplatky ve sledovaném období nedosahují 1 % podílu na celkových a daňových příjmech.

4.6.3 Daňové příjmy

Tabulka č. 96 Jednotlivé daňové příjmy a jejich podíl na daňových příjmech obce Úštěk (v Kč)

Období	Daň z příjmů, zisku a kapitálových výnosů		Daně ze zboží a služeb v tuzemsku		Daně a poplatky z vybraných činností a služeb		Majetkové daně	
	hodnota	podíl na daňových příjmech	hodnota	podíl na daňových příjmech	hodnota	podíl na daňových příjmech	hodnota	podíl na daňových příjmech
2020	22 304 407	19,68	21 783 183	19,22	2 555 685	2,25	7 242 960	6,39
2019	24 649 766	30,53	21 856 968	27,07	2 901 019	3,59	7 482 201	9,27
2018	19 649 780	22,80	20 856 327	24,20	3 239 263	3,76	7 126 475	8,27
2017	18 496 752	29,82	17 565 111	28,32	3 133 864	5,05	7 104 399	11,45
2016	18 249 928	30,99	15 475 140	26,28	3 304 693	5,61	6 670 696	11,33
2015	13 870 684	23,76	14 680 931	25,15	2 889 798	4,95	6 878 577	11,78
2014	15 217 698	24,49	14 412 972	23,19	2 710 393	4,36	6 454 754	10,39
2013	13 779 406	24,58	13 513 288	24,11	2 883 009	5,14	6 430 531	11,47
2012	10 402 845	25,90	10 107 066	25,16	2 564 432	6,38	4 161 824	10,36
2011	9 909 647	18,78	11 179 614	21,19	2 347 515	4,45	3 549 428	6,73
2010	10 707 290	16,91	11 132 720	17,58	2 708 980	4,28	3 865 940	6,10

Zdroj: Ministerstvo financí ČR (2022); vlastní zpracování

Tabulka 96 udává podíl jednotlivých daňových příjmů na celkových daňových příjmech. Na daňových příjmech se nejvíce podílí daň z příjmů, zisku a kapitálových výnosů, kterou tvoří daň z příjmů fyzických osob a právnických osob a daň ze zboží a služeb v tuzemsku, a daně ze zboží a služeb v tuzemsku. Průměrný podíl ve sledovaném období byl 26,82 % u daně z příjmů, zisku a kapitálových výnosů a 26,15 % u daně ze zboží a služeb v tuzemsku. Nejmenší podíl na daňových příjmech mají daně a poplatky z vybraných činností a služeb s průměrným podílem 4,98 %. Ve sledovaném období mají daňové příjmy různou vývojovou tendenci, čímž se mění i podíl typu příjmu na daňových příjmech.

4.6.4 Podíle daňových příjmů na celkových příjmech

Tabulka č. 97 Podíl daňových příjmů na celkových příjmech obce Úštěk (v Kč)

Období	Daně z příjmů, zisku a kapitálových výnosů		Daně ze zboží a služeb v tuzemsku		Daně a poplatky z vybraných činností a služeb		Majetkové daně	
	hodnota	podíl na celkových příjmech v %	hodnota	podíl na celkových příjmech v %	hodnota	podíl na celkových příjmech v %	hodnota	podíl na celkových příjmech v %
2020	22 304 407	41,39	21 783 183	40,42	2 555 685	4,74	7 242 960	13,44
2019	24 649 766	43,33	21 856 968	38,42	2 901 019	5,10	7 482 201	13,15
2018	19 649 780	38,63	20 856 327	41,00	3 239 263	6,37	7 126 475	14,01
2017	18 496 752	39,95	17 565 111	37,94	3 133 864	6,77	7 104 399	15,34
2016	18 249 928	41,76	15 475 140	35,41	3 304 693	7,56	6 670 696	15,26
2015	13 870 684	36,20	14 680 931	38,31	2 889 798	7,54	6 878 577	17,95
2014	15 217 698	39,23	14 412 972	37,15	2 710 393	6,99	6 454 754	16,64
2013	13 779 406	37,64	13 513 288	36,92	2 883 009	7,88	6 430 531	17,57
2012	10 402 845	38,19	10 107 066	37,11	2 564 432	9,42	4 161 824	15,28
2011	9 909 647	36,72	11 179 614	41,43	2 347 515	8,70	3 549 428	13,15
2010	10 707 290	37,68	11 132 720	39,18	2 708 980	9,53	3 865 940	13,61

Zdroj: <https://monitor.statnipokladna.cz>; vlastní zpracování

Tabulka 98 udává podíl jednotlivých daňových příjmů na celkových příjmech. Daňové příjmy tvoří významný podíl na celkovém rozpočtu města. Největší podíl plyne z daně z příjmů, zisku a kapitálových výnosů, průměrný podíl 43,07 % a daně ze zboží a služeb v tuzemsku, průměrný podíl 43,33 %. Daně a poplatky z vybraných činností a služeb se podílí 8,06 % na celkovém rozpočtu a majetkové daně 16,54 % celkového objemu.

4.6.5 Místní poplatky z vybraných činností a služeb

Tabulka č. 99 Podíl místních poplatků na daňových příjmech obce Úštěk (v Kč)

Období	Místní poplatky z vybraných činností a služeb						poplatek za provozovaný výherní hrací přístroj	
	poplatek za provoz systému shromažďování, sběru, přepravy, třídění, využívání a odstraňování komunálního odpadu		poplatek ze psů		poplatek za užívání veřejného prostranství			
	hodnota	podíl na daňových příjmech v %	hodnota	podíl na daňových příjmech v %	hodnota	podíl na daňových příjmech v %	hodnota	podíl na daňových příjmech v %
2020	1 548 861	0,67	67 227	0,03	62 190	0,03	0	0,00
2019	1 707 461	0,68	76 548	0,03	331 632	0,13	0	0,00
2018	1 740 315	0,75	87 254	0,04	314 137	0,13	0	0,00
2017	1 662 281	0,77	93 104	0,04	187 653	0,09	0	0,00
2016	1 589 841	0,83	99 401	0,05	202 445	0,11	0	0,00
2015	1 582 519	0,90	83 470	0,05	228 524	0,13	0	0,00
2014	1 469 756	0,84	78 756	0,05	236 076	0,14	0	0,00
2013	1 537 891	0,93	88 121	0,05	247 407	0,15	0	0,00
2012	1 627 908	1,17	86 159	0,06	207 843	0,15	15 000	0,011
2011	0	0,00	104 452	0,08	158 848	0,12	149 316	0,111
2010	0	0,00	101 670	0,07	197 960	0,14	154 620	0,112

Zdroj: Ministerstvo financí ČR (2022); vlastní zpracování

Tabulka 99 udává podíl vybraných místních poplatků z vybraných činností a služeb, konkrétně poplatek za provoz systému shromažďování, sběru, přepravy, třídění, využívání a odstraňování komunálního odpadu a poplatek za provozovaný výherní hrací přístroj, poplatek ze psů, poplatek za užívání veřejného prostranství a poplatek za provozovaný výherní hrací přístroj.

Tabulka č. 100 Podíl místních poplatků na daňových příjmech obce Úštěk (v Kč)

Období	Místní poplatky z vybraných činností a služeb					
	poplatek ze vstupného		poplatek z ubytovací kapacity		poplatek za lázeňský nebo rekreační pobyt	
	hodnota	podíl na daňových příjmech v %	hodnota	podíl na daňových příjmech v %	hodnota	podíl na daňových příjmech v %
2020	6 484	0,003	191 540	0,08	0	0,00
2019	6 595	0,003	45 808	0,02	111 093	0,04
2018	5 568	0,002	50 768	0,02	215 986	0,09
2017	4 300	0,002	26 140	0,01	48 760	0,02
2016	4 663	0,002	116 148	0,06	291 280	0,15
2015	6 613	0,004	45 102	0,03	116 256	0,07
2014	4 943	0,003	52 927	0,03	21 104	0,01
2013	12 113	0,007	114 374	0,07	128 924	0,08
2012	7 967	0,006	34 101	0,02	96 385	0,07
2011	4 652	0,003	13 773	0,01	23 343	0,02
2010	6 290	0,005	27 200	0,02	139 100	0,10

Zdroj: Ministerstvo financí ČR (2022); vlastní zpracování

Tabulka č. 101 Podíl místních poplatků na celkových příjmech obce Úštěk (v Kč)

Období	Místní poplatky z vybraných činností a služeb					
	poplatek za provoz systému shromažďování, sběru, přepravy, třídění, využívání a odstraňování komunálního odpadu		poplatek ze psů		poplatek za užívání veřejného prostranství	
	hodnota	podíl na celkových příjmech v %	hodnota	podíl na celkových příjmech v %	hodnota	podíl na celkových příjmech v %
2020	0	0,00	132 876	0,19	30 810	0,04
2019	0	0,00	109 336	0,12	367 455	0,42
2018	0	0,00	109 751	0,12	444 805	0,50
2017	0	0,00	104 148	0,17	551 710	0,90
2016	0	0,00	103 851	0,18	459 235	0,81
2015	0	0,00	110 385	0,16	341 777	0,51
2014	0	0,00	103 851	0,16	459 235	0,71
2013	962 607	1,87	108 890	0,21	413 219	0,80
2012	1 043 969	2,50	110 424	0,26	289 269	0,69
2011	0	0,00	107 574	0,25	267 835	0,62
2010	0	0,00	108 080	0,24	270 810	0,60

Zdroj: Ministerstvo financí ČR (2022); vlastní zpracování

Město Ústěk mělo ve sledovaném období zavedeno až 6 místních poplatků z vybraných činností a služeb, konkrétně poplatek za provoz systému shromažďování, sběru, přepravy, třídění, využívání a odstraňování komunálního odpadu, poplatek ze psů, poplatek za užívání veřejného prostranství, poplatek za provozovaný výherní hrací přístroj, poplatek ze vstupného, poplatek z ubytovací kapacity a poplatek za lázeňský nebo rekreační pobyt. Největší podíl na celkových a daňových příjmech má poplatek za provoz systému shromažďování, sběru, přepravy, třídění, využívání a odstraňování komunálního odpadu s průměrným podílem 0,75 % ve sledovaném období.

4.6.6 Ukazatele – příjmy

u) Celkové příjmy na jednoho obyvatele

Tabulka č. 102 Ekonomický ukazatel – celkové příjmy na jednoho obyvatele obce Ústěk (v Kč)

Období	počet obyvatel	Celkové příjmy	ekonomický ukazatel
2020	3 506	70 496 879	20 107
2019	3 496	88 208 791	25 231
2018	3 523	88 089 303	25 004
2017	3 531	61 565 267	17 436
2016	3 507	56 450 784	16 097
2015	3 495	67 071 170	19 191
2014	3 535	64 389 594	18 215
2013	3 579	51 470 573	14 381
2012	3 603	41 772 469	11 594
2011	3 588	42 909 383	11 959
2010	3 587	45 387 630	12 653

Zdroj: Ministerstvo financí ČR (2022); vlastní zpracování

Tabulka 102 přináší přehled poměrné výše celkových příjmů z vybraných činností a služeb na jednoho obyvatele obce Ústěk.

v) Celkové daňové příjmy na jednoho obyvatele

Tabulka č.103 Ekonomický ukazatel – celkové daňové příjmy na jednoho obyvatele obce Úštěk (v Kč)

Období	počet obyvatel	Daňové příjmy	ekonomický ukazatel
2020	3 506	55 254 131	15 760
2019	3 496	59 544 151	17 032
2018	3 523	54 931 937	15 592
2017	3 531	49 959 547	14 149
2016	3 507	44 181 557	12 598
2015	3 495	41 301 653	11 817
2014	3 535	40 187 540	11 368
2013	3 579	38 256 288	10 689
2012	3 603	30 444 055	8 450
2011	3 588	28 041 588	7 815
2010	3 587	27 996 260	7 805

Zdroj: Ministerstvo financí ČR (2022); vlastní zpracování

Tabulka 103 přináší přehled poměrné výše daňových příjmů z vybraných činností a služeb na jednoho obyvatele obce Úštěk.

w) Daně z příjmů, zisku a kapitálových výnosů na jednoho obyvatele (v Kč)

Tabulka č. 104 Ekonomický ukazatel – daně z příjmů, zisku a kapitálových výnosů na jednoho obyvatele obce Úštěk (v Kč)

Období	počet obyvatel	Daně z příjmů, zisku a kapitálových výnosů na jednoho obyvatele	ekonomický ukazatel
2020	3 506	23 947 939	6 831
2019	3 496	27 652 624	7 910
2018	3 523	24 301 596	6 898
2017	3 531	22 747 610	6 442
2016	3 507	20 208 755	5 762
2015	3 495	17 320 315	4 956
2014	3 535	17 883 514	5 059
2013	3 579	16 408 574	4 585
2012	3 603	13 344 047	3 704
2011	3 588	12 857 867	3 584
2010	3 587	12 900 210	3 596

Zdroj: Ministerstvo financí ČR (2022); vlastní zpracování

Tabulka 104 přináší přehled poměrné výše daně z příjmů, zisku a kapitálových výnosů na jednoho obyvatele obce Úštěk.

x) Daně ze zboží a služeb v tuzemsku

Tabulka č. 105 Ekonomický ukazatel – daně ze zboží a služeb v tuzemsku na jednoho obyvatele obce Úštěk (v Kč)

Období	počet obyvatel	Daně ze zboží a služeb v tuzemsku	ekonomický ukazatel
2020	3 506	25 514 784	7 277
2019	3 496	25 805 298	7 381
2018	3 523	24 659 773	7 000
2017	3 531	20 544 924	5 818
2016	3 507	18 007 989	5 135
2015	3 495	18 771 591	5 371
2014	3 535	17 178 397	4 860
2013	3 579	16 050 139	4 485
2012	3 603	11 386 035	3 160
2011	3 588	11 933 077	3 326
2010	3 587	11 451 540	3 193

Zdroj: Ministerstvo financí ČR (2022); vlastní zpracování

Tabulka 105 přináší přehled poměrné výše daně ze zboží a služeb v tuzemsku na jednoho obyvatele obce Úštěk.

y) Daně a poplatky z vybraných činností a služeb

Tabulka č. 106 Ekonomický ukazatel – daně a poplatky z vybraných činností a služeb obce Úštěk (v Kč)

Období	počet obyvatel	Daně a poplatky z vybraných činností a služeb	ekonomický ukazatel
2020	3 506	2 744 166	783
2019	3 496	3 296 823	943
2018	3 523	2 920 732	829
2017	3 531	3 656 609	1 036
2016	3 507	2 842 494	811
2015	3 495	2 509 069	718
2014	3 535	2 548 753	721
2013	3 579	3 229 856	902
2012	3 603	3 125 630	868
2011	3 588	954 425	266
2010	3 587	1 371 030	382

Zdroj: Ministerstvo financí ČR (2022); vlastní zpracování

Tabulka 106 přináší přehled poměrné výše daně a poplatky z vybraných činností a služeb na jednoho obyvatele obce Úštěk.

z) Majetkové daně

Tabulka č.107 Ekonomický ukazatel – majetkové daně na jednoho obyvatele obce Úštěk (v Kč)

Období	počet obyvatel	Majetkové daně	ekonomický ukazatel
2020	3 506	3 047 242	869
2019	3 496	2 789 407	798
2018	3 523	2 949 836	837
2017	3 531	3 010 404	853
2016	3 507	3 122 320	890
2015	3 495	2 700 679	773
2014	3 535	2 576 753	729
2013	3 579	2 567 718	717
2012	3 603	2 588 343	718
2011	3 588	2 296 219	640
2010	3 587	2 273 480	634

Zdroj: Ministerstvo financí ČR (2022); vlastní zpracování

Tabulka 107 přináší přehled poměrné výše majetkové daně na jednoho obyvatele obce Úštěk.

aa) Místní poplatky

Tabulku č. 108 Ekonomické ukazatele – místní poplatky na jednoho obyvatele obce Úštěk (v Kč)

Období	počet obyvatel	Daně a poplatky z vybraných činností a služeb	ekonomický ukazatel
2020	3 506	163 686	47
2019	3 496	476 791	136
2018	3 523	554 556	157
2017	3 531	655 858	186
2016	3 507	563 086	161
2015	3 495	452 162	129
2014	3 535	512 059	145
2013	3 579	1 484 716	415
2012	3 603	1 488 662	413
2011	3 588	582 409	162
2010	3 587	623 890	174

Zdroj: Ministerstvo financí ČR (2022); vlastní zpracování

Tabulka 108 přináší přehled poměrné výše místních poplatků na jednoho obyvatele obce Úštěk.

bb) Správní poplatky

Tabulka č. 109 Ekonomické ukazatele – správní poplatky na jednoho obyvatele obce Úštěk (v Kč)

Období	počet obyvatel	Správní poplatky	ekonomický ukazatel
2020	3 506	369 175	105
2019	3 496	806 889	231
2018	3 523	575 655	163
2017	3 531	755 320	214
2016	3 507	735 630	210
2015	3 495	791 662	227
2014	3 535	749 740	212
2013	3 579	523 570	146
2012	3 603	232 840	65
2011	3 588	354 760	99
2010	3 587	594 030	166

Zdroj: Ministerstvo financí ČR (2022); vlastní zpracování

Tabulka 109 přináší přehled poměrné výše správních poplatků na jednoho obyvatele obce Úštěk.

5 Výsledky a diskuse

Pro účely práce bylo vybráno 6 obcí – Litoměřice, Roudnice nad Labem, Lovosice, Štětí, Libochovice, Úštěk. Předmětem zkoumání byly příjmy obcí, zejména příjmy daňové, mezi které patří daň z příjmů, zisku a kapitálových výnosů, daně ze zboží a služeb v tuzemsku, daně a poplatky z vybraných činností a služeb a majetkové daně. Sledovány byly příjmy obcí v období 2010 až 2020.

5.1 Porovnání celkových příjmů vybraných obcí

Graf č. 1 Porovnání celkových příjmů vybraných obcí

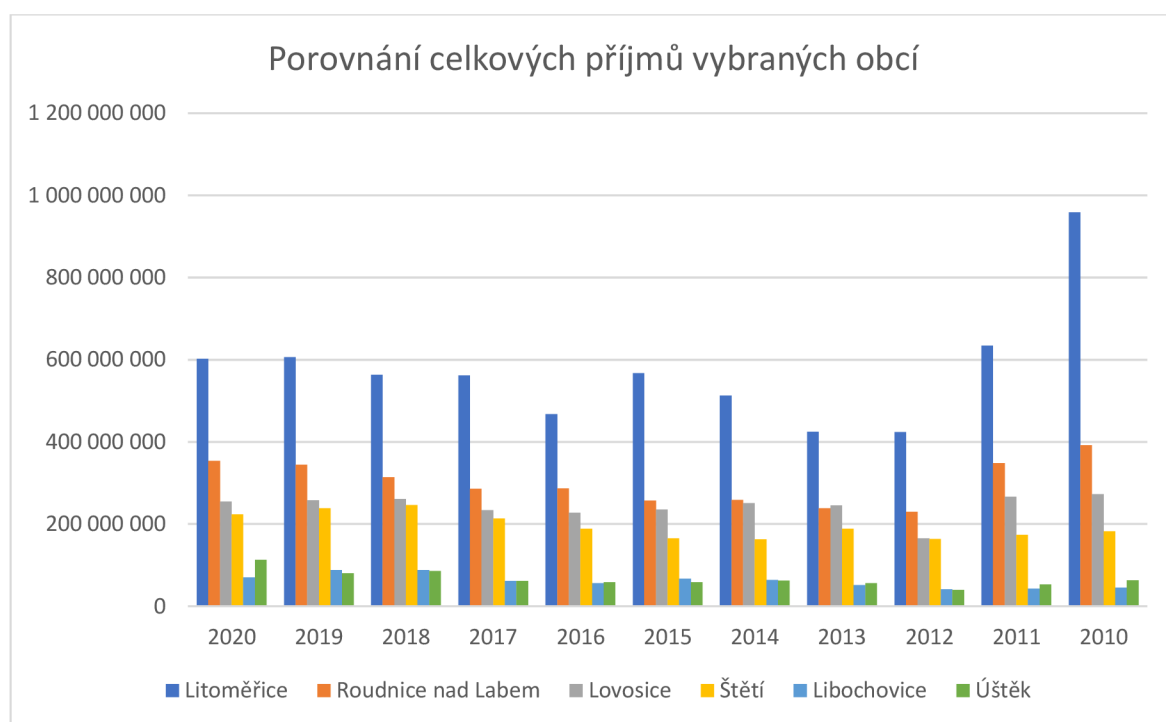

Zdroj: vlastní zpracování

Graf č. 1 znázorňuje porovnání celkových příjmů vybraných obcí. Nejvyšších celkových příjmů dosahuje město Litoměřice, a to zhruba o 42% více než město Roudnice nad Labem, Lovosice a Štětí a zhruba o 88 % více než obec Libochovice a Úštěk, které mají méně jak 10 000 tisíc obyvatel.

5.2 Porovnání daňových příjmů vybraných obcí

Graf č. 2 Porovnání daňových příjmů vybraných obcí

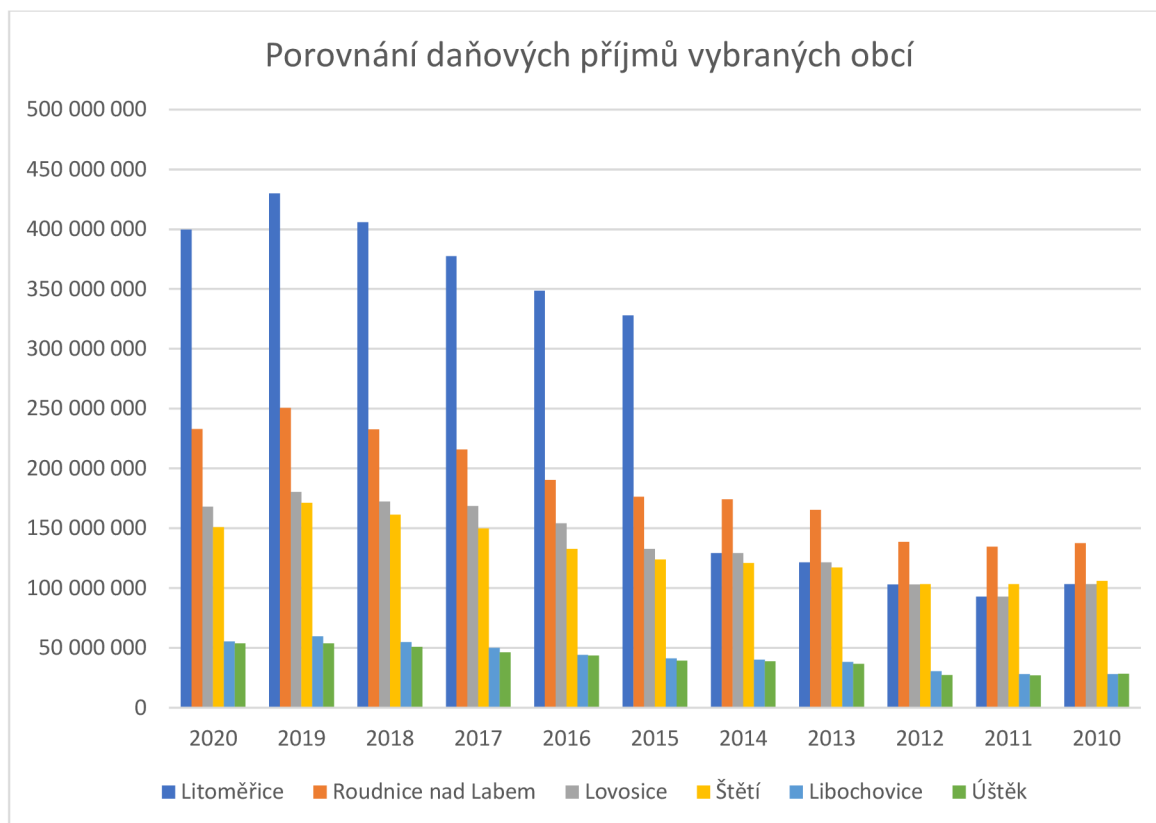

Zdroj: vlastní zpracování

Graf č. 2 znázorňuje porovnání daňových příjmů vybraných obcí. Daňové příjmy jsou pro obce stabilní příjem, nejvíce finančních prostředků plyne z daně příjmů, zisku a kapitálových výnosů. Daňové příjmy zkoumaných obcí mají ve sledovaném období spíše rostoucí tendenci. V porovnání s ostatními obcemi má nejvyšší příjem daňových příjmů město v Litoměřice, zhruba o 40 %, v roce 2015 daňové příjmy výrazně vzrostly oproti ostatním letům sledovaného období.

5.3 Celkové příjmy na jednoho obyvatele

Graf č. 3 Celkové příjmy na jednoho obyvatele

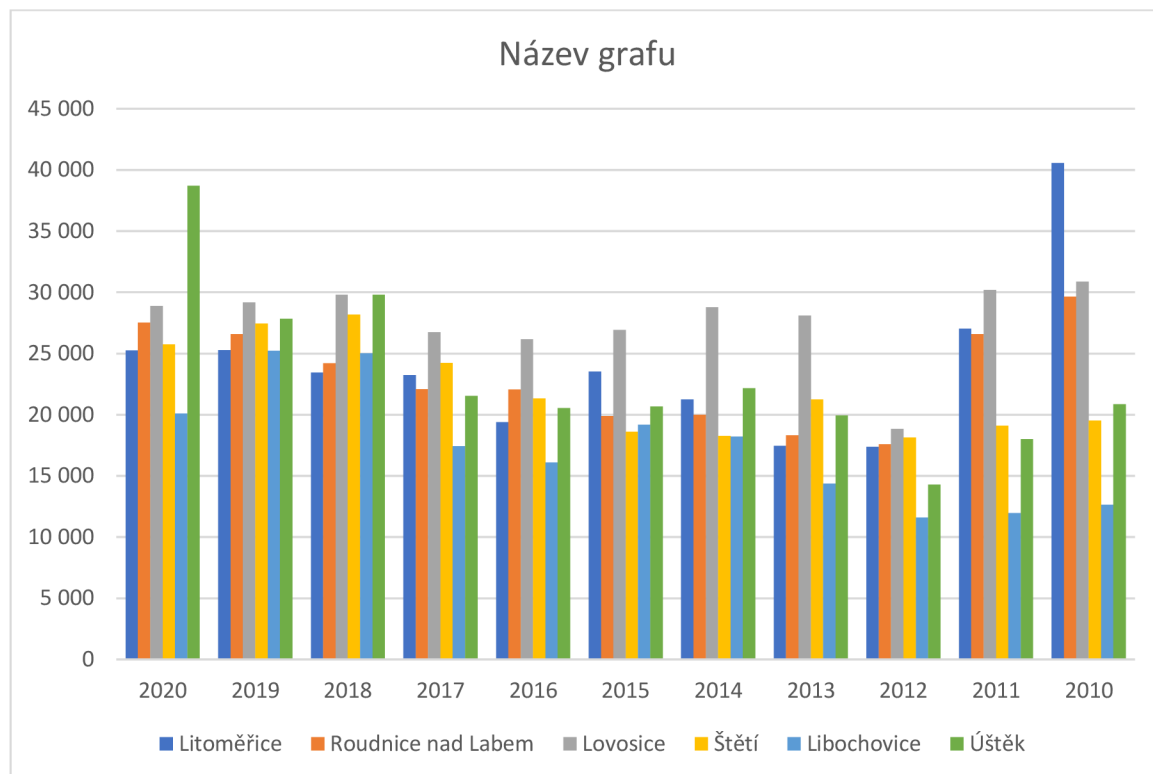

Zdroj: vlastní zpracování

Graf č. 3 znázorňuje celkové příjmy na jednoho obyvatele, tento ukazatel patří mezi ukazatele finančního zdraví obce. Vývoj tohoto ukazatele je kolísavý a nemá jednoznačně rostoucí či klesající tendenci. Příčinou jsou výkyvy v kapitálových příjmech a investičních transferech. Nejvyššího příjmu na obyvatele dosáhlo město Litoměřice v roce 2010 a to vlivem přijatých investičních transferů, v roce 2020 dosáhlo nejvyššího příjmu na obyvatele město Ústěck, stejně jako město Litoměřice vlivem vyšších přijatých investičních transferů.

5.4 Daňové příjmy na jednoho obyvatele

Graf č. 4 Daňové příjmy na jednoho obyvatele

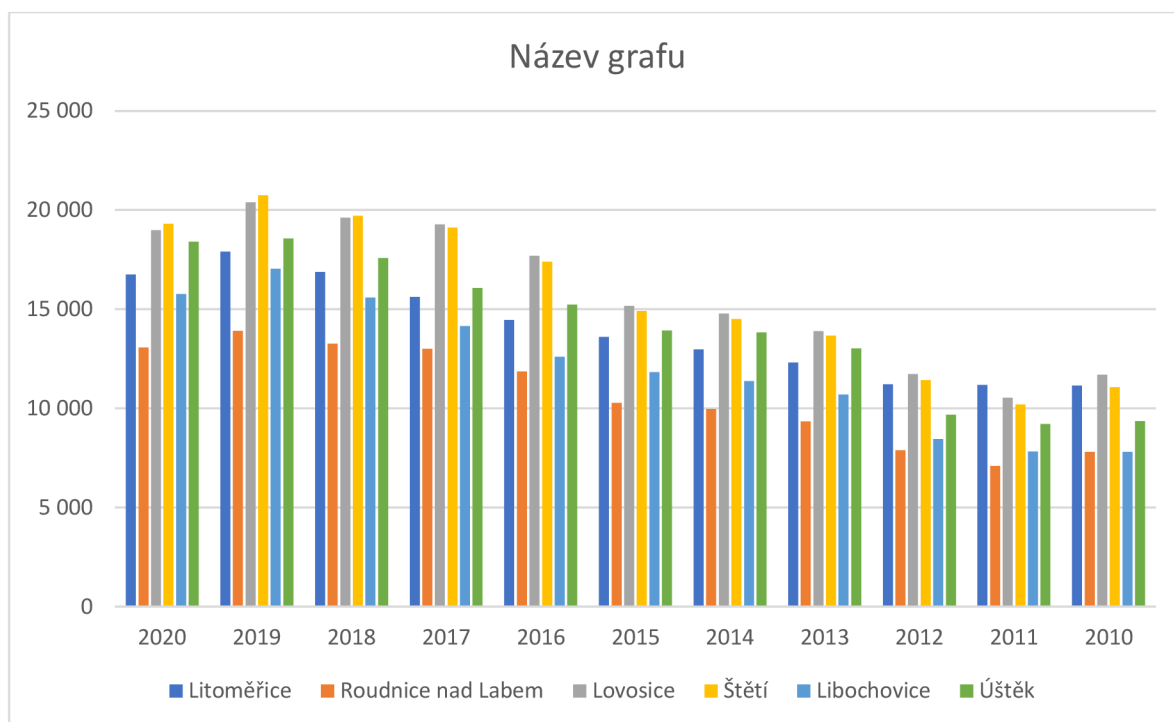

Zdroj: vlastní zpracování

Graf č. 4 znázorňuje daňové příjmy na jednoho obyvatele, i tento ukazatel můžeme řadit do ukazatelů finančního zdraví obce. V porovnání na jednoho obyvatele mělo nejvyšší příjem v roce 2019 město Štětí a Lovosice. Vývoj tohoto ukazatele má spíše rostoucí tendenci.

5.5 Místní poplatky na jednoho obyvatele

Graf č. 5 Místní poplatky na jednoho obyvatele

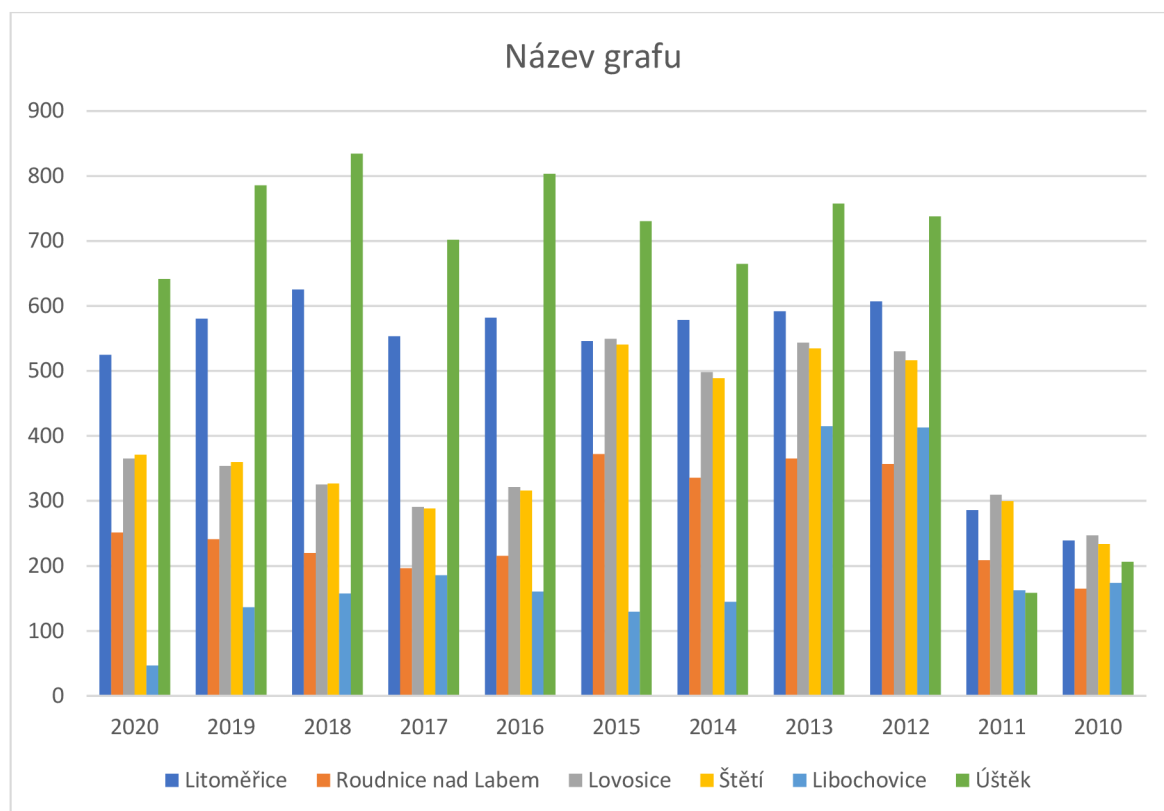

Zdroj: vlastní zpracování

Graf č. 5 znázorňuje místní poplatky na jednoho obyvatele, místní poplatky tvoří malou část příjmů celkového rozpočtu obce. Místní poplatky jsou jediná platba daňového charakteru, o jejímž zavedení rozhoduje obec sama. V porovnání na jednoho obyvatele má nejvyšší příjem z místních poplatků město Ústěk, dále pak Litoměřice. Vývoj tohoto ukazatele je spíše kolísavý.

5.6 Správní poplatky na jednoho obyvatele

Graf č. 6 Správní poplatky na jednoho obyvatele

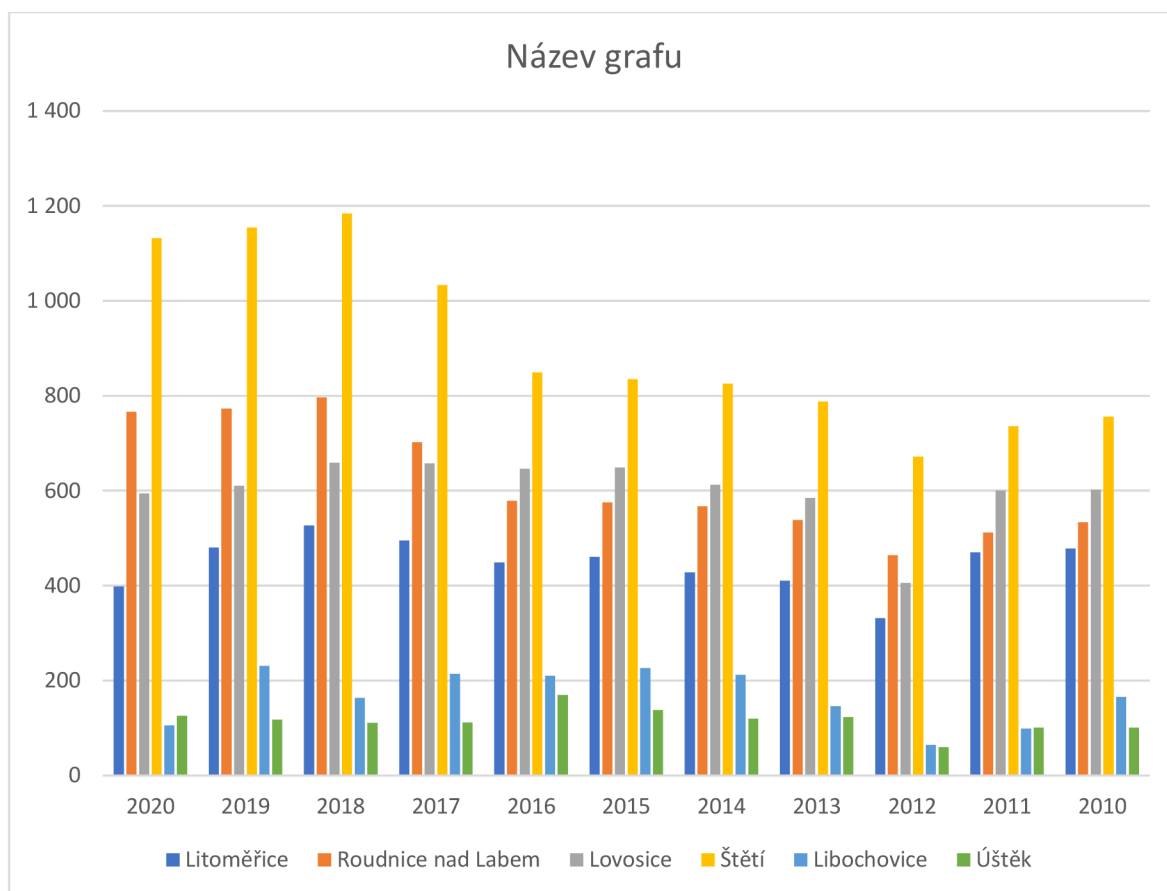

Zdroj: vlastní zpracování

Graf č. 6 znázorňuje správní poplatky na jednoho obyvatele, správní poplatky stejně jako místní poplatky tvoří malou část příjmů celkového rozpočtu obce. V porovnání na jednoho obyvatele má nejvyšší příjem ze správních poplatků město Štětí, dále pak Roudnice nad Labem. Vývoj tohoto ukazatele je spíše kolísavý.

6 Závěr

Cílem diplomové práce bylo vyhodnotit příjmy rozpočtu obcí Litoměřice, Roudnice nad Labem, Lovosice, Štětí, Libochovice a Úštěk. Obec Litoměřice, Roudnice nad Labem a Lovosice jsou obcemi s rozšířenou působností. Obec Štětí, Libochovice a Úštěk jsou obce s pověřeným obecním úřadem. Obec Litoměřice spadá do kategorie počtu obyvatel 20 001 až 50 000 obyvatel, obec Roudnice nad Labem spadá do kategorie počtu obyvatel 10 001 až 20 000 obyvatel, obec Lovosice a Štětí do kategorie počtu obyvatel 5 001 až 10 000 obyvatel, poslední dvě obce Libochovice a Úštěk patří do kategorie počtu obyvatel 2 001 až 5 000 obyvatel.

V rámci provedených analýz byly podrobně hodnoceny ukazatele daňových příjmů na jednoho obyvatele. Porovnáním celkových příjmů vybraných obcí dosahuje nejvyšších celkových příjmů město Litoměřice, a to zhruba o 42 % více než město Roudnice nad Labem, Lovosice a Štětí a zhruba o 88 % více než obec Libochovice a Úštěk, které mají méně jak 10 000 tisíc obyvatel.

Daňové příjmy zkoumaných obcí mají ve sledovaném období spíše rostoucí tendenci. V porovnání s ostatními obcemi má nejvyšší příjem daňových příjmů město v Litoměřice, zhruba o 40 %, v roce 2015 daňové příjmy výrazně vzrostly oproti ostatním letům sledovaného období. Ukazatel celkových příjmů na jednoho obyvatele patří mezi ukazatele finančního zdraví obce. Vývoj tohoto ukazatele je ve sledovaném období kolísavý, příčinou jsou výkyvy v kapitálových příjmech a investičních transferech. Nejvyššího příjmu na obyvatele dosáhlo město Litoměřice v roce 2010 a v roce 2020 dosáhlo nejvyššího příjmu na obyvatele město Úštěk, stejně jako město Litoměřice vlivem vyšších přijatých investičních transferů. Rostoucí tendenci má ukazatel daňových příjmů na jednoho obyvatele, nejvyšší příjem v roce 2019 město Štětí a Lovosice. Platbou daňového charakteru, o jejímž zavedení si obec rozhoduje sama jsou místní poplatky. Nejvyšší příjem na jednoho obyvatele v porovnání s ostatními obcemi má město Úštěk, dále pak Litoměřice, vývoj tohoto ukazatele je spíše kolísavý. Posledním zkoumaným ukazatelem příjmů obce jsou správní poplatky, nejvyšších příjmů na jednoho obyvatele dosahuje město Štětí, dále pak Roudnice nad Labem.

Efektivní způsob hospodaření obce s finančními prostředky má vliv na kvalitu poskytovaných služeb, péči jak o obec, tak o občany, je nástrojem k prosazování zájmů dané obce a slouží k realizaci ekonomického či sociálního rozvoje obce.

7 Seznam použitých zdrojů

Knižní publikace:

KADEČKA, Stanislav. *Právo obcí a krajů v České republice*. Praha: C.H. Beck, 2003. Právní instituty. ISBN 80-717-9794-4.

KADERÁBKOVÁ, Jaroslava, PEKOVÁ, Jitka. *Územní samospráva - udržitelný rozvoj a finance*. 1. vydání. Praha: Wolters Kluwer Česká republika, 2012. 297 s. ISBN 978-807-3579-104

KOPECKÝ, Martin. *Správní právo: obecná část*. 2. vydání. V Praze: C.H. Beck, 2021. Beckovy právnické učebnice. ISBN 978-80-7400-820-7.

KOUDELKA, Zdeněk. *Obecní samospráva: zákon o obcích v komentovaném znění*. Brno: Ve spolupráci s nakl. Doplněk vydalo Občanské sdružení pro region, 2006. ISBN 80-723-9193-3.

KOUDELKA, Zdeněk. *Zákon o obcích (obecní zřízení): komentář*. Praha: Leges, 2019. Komentátor. ISBN 978-80-7502-335-3.

MAAYTOVÁ, Alena, OCHRANA, František, PAVEL Jan a kolektiv. *Veřejné finance v teorii a praxi*. 1. vydání. Praha: Grada, 2015. 208 s. ISBN 978-80-247-5561-8

MALAST, Jan. *Teoretická východiska obecní samosprávy v České republice*. Plzeň: Západočeská univerzita v Plzni, 2016. ISBN 978-80-261-0657-9.

MARKOVÁ, Hana. *Finanční hospodaření územních samosprávných celků*. Praha: Univerzita Karlova, Právnická fakulta, 2008. ISBN 978-80-87146-08-8.

OCHRANA, František, Milan Jan PŮČEK a David ŠPAČEK. *Veřejná správa*. Brno: Masarykova univerzita, 2015. Masarykova univerzita.

PAVLÍK, Marek a kolektiv. *Jak úspěšně řídit obec a region: cíle, nástroje, trendy, zahraniční zkušenosti*. 1. vydání. Praha: Grada, 2014. 160 s. ISBN 978-80-247-5256-3

PEKOVÁ, Jitka, Jaroslav PILNÝ a Marek JETMAR. *Veřejná správa a finance veřejného sektoru*. 3., aktualiz. a rozš. vyd. Praha: ASPI, 2008. ISBN 978-80-7357-351-5.

PETEROVÁ, Helena. *Finanční hospodaření územních samosprávných celků*. 5. aktualizované a rozšířené vydání. Praha: Institut pro veřejnou správu Praha, 2016. 151 s. ISBN 978-80-86976-35-8

PROVAZNÍKOVÁ, Romana a Olga SEDLÁČKOVÁ. *Financování měst, obcí a regionů: teorie a praxe*. 2., aktualiz. a rozš. vyd. Praha: Grada, 2009. Finance (Grada). ISBN 978-80-247-2789-9.

PROVAZNÍKOVÁ, Romana. *Financování měst, obcí a regionů: teorie a praxe* [online]. 3. aktualizované a rozšířené vydání. Praha: Grada Publishing, 2015. ISBN 978-80-247-5922-7.

SCHLESINGER, Petr, Ludmila NĚMCOVÁ, František LUKL a Pavel DRAHOVZAL. *Základní principy fungování obce a jejich orgánů*.

ŠELEŠOVSKÝ, Jan a Robert JAHODA. *Veřejné finance v ČR a EU: distanční studijní opora*. Brno: Masarykova univerzita, Ekonomicko-správní fakulta, 2004. ISBN 80-210-3410-6.

The Sage Handbook of Governance: Global Governance. USA. Sage Publications, 2011. ISBN 9781446270424.

VOJTÍŠKOVÁ, Miroslava, Michal GREGUŠKA, Edita HUDÍKOVÁ a Filip ZAVŘEL. *Rozpočtové hospodaření pro zastupitele obcí*. Praha: Ministerstvo vnitra ČR, 2018. ISBN 978-80-87544-99-0.

Internetové zdroje:

HAVLENA, Ondřej. Rozpočtové určení daní z pohledu obcí. *Ekonomie* [online]. Dostupné z: <http://www.havlena.net/ekonomie/rozpoctove-urceni-dani-z-pohledu-obci/>

KUK, Michal. Samostatná a přenesená působnost. *Frank Bold* [online]. 2017 [cit. 2021-11-06]. Dostupné z: <https://frankbold.org/poradna/fungovani-obci-a-uradu/cinnost-obce-a-kraje/cinnost-obce-a-kraje/rada/samostatna-a-prenesena-pusobnost>

Metodický materiál:

Ministerstvo vnitra Metodický materiál odboru veřejné správy, dozoru a kontroly Ministerstva vnitra: k obecně závazné vyhlášce o místním poplatku ze psů [online]. Ministerstvo vnitra České republiky.

Metodický materiál odboru veřejné správy, dozoru a kontroly Ministerstva vnitra: k obecně závazné vyhlášce o místním poplatku za povolení k vjezdu s motorovým vozidlem do vybraných míst a částí měst [online]. Ministerstvo vnitra České republiky.

Metodický materiál odboru veřejné správy, dozoru a kontroly Ministerstva vnitra: k obecně závazné vyhlášce o místním poplatku ze vstupného [online]. Ministerstvo vnitra České republiky, 2021.

Metodický materiál odboru veřejné správy, dozoru a kontroly: k obecně závazné vyhlášce o místním poplatku za zhodnocení stavebního pozemku možností jeho připojení na stavbu vodovodu a kanalizace [online].

Metodický materiál odboru veřejné správy, dozoru a kontroly: K obecně závazné vyhlášce o místním poplatku za obecní systém odpadového hospodářství [online]. In: Ministerstvo vnitra České republiky, 2021.

Ministerstvo vnitra České republiky, 2021. [online]

Právní předpisy:

Česko. Zákon č. 565/1990 ze dne 13. prosince 1990 o místních poplatcích

Česko. Zákon č. 563/1991 ze dne 12. prosince 1991 o účetnictví

Česko. Ústavní zákon č. 1/1993 ze dne 16. prosince 1992 Ústava České republiky

Česko. Ústavní zákon č. 347/1997 ze dne 3. prosince 1997 o vytvoření vyšších územních samosprávných celků a o změně ústavního zákona České národní rady č. 1/1993 Sb., Ústava České republiky

Česko. Zákon č. 128/2000 ze dne 12. dubna 2000 o obcích (obecní zřízení)

Česko. Zákon č. 129/2000 ze dne 12. dubna 2000 o krajích (krajské zřízení)

Česko. Zákon č. 218/2000 ze dne 27. června 2000 o rozpočtových pravidlech a o změně některých souvisejících zákonů (rozpočtová pravidla)

Česko. Zákon č. 219/2000 ze dne 27. června 2000 o majetku České republiky a jejím vystupování v právních vztazích

Česko. Zákon č. 243/2000 ze dne 29. června 2000 o rozpočtovém určení výnosů některých daní územním samosprávným celkům a některým státním fondům (zákon o rozpočtovém určení daní).

Česko. Zákon č. 250/2000 ze dne 7. července 2000 o rozpočtových pravidlech územních rozpočtů

Česko. Zákon č. 314/2002 ze dne 13. června 2002 o stanovení obcí s pověřeným obecním úřadem a stanovení obcí s rozšířenou působností

Česko. Zákon č. 420/2004 ze dne 10. června 2004 o přezkoumávání hospodaření územních samosprávných celků a dobrovolných svazků obcí

Česko. Vyhláška č. 464/2013 ze dne 18. prosince 2013 o rozpočtové skladbě

Česko. Zákon č. 634/2004 Sb. , ve znění pozdějších předpisů, o správních poplatcích