

VYSOKÉ UČENÍ TECHNICKÉ V BRNĚ

Fakulta elektrotechniky
a komunikačních technologií

BAKALÁŘSKÁ PRÁCE

Brno, 2022

Aliaksandr Sirotsin



VYSOKÉ UČENÍ TECHNICKÉ V BRNĚ

BRNO UNIVERSITY OF TECHNOLOGY

FAKULTA ELEKTROTECHNIKY A KOMUNIKAČNÍCH TECHNOLOGIÍ

FACULTY OF ELECTRICAL ENGINEERING AND COMMUNICATION

ÚSTAV ELEKTROENERGETIKY

DEPARTMENT OF ELECTRICAL POWER ENGINEERING

NÁVRH MĚŘICÍHO A ZÁZNAMOVÉHO SYSTÉMU PRO 100 KV AC/DC KIT

DESIGN OF MEASURING AND RECORDING SYSTEM FOR 100 KV AC/DC HAEFELY KIT

BAKALÁŘSKÁ PRÁCE

BACHELOR'S THESIS

AUTOR PRÁCE

AUTHOR

Aliaksandr Sirotsin

VEDOUCÍ PRÁCE

SUPERVISOR

Ing. Michal Krbal, Ph.D.

BRNO 2022

Bakalářská práce

bakalářský studijní program **Silnoproudá elektrotechnika a elektroenergetika**

Ústav elektroenergetiky

Student: Aliaksandr Sirotsin

ID: 186453

Ročník: 3

Akademický rok: 2021/22

NÁZEV TÉMATU:

Návrh měřicího a záznamového systému pro 100 kV AC/DC KIT

POKYNY PRO VYPRACOVÁNÍ:

1. Seznámení se se stavebnicí Haefely KIT 100 kV
2. Studie/analýza principu činnosti měřicí jednotky DMI 551 s možností zpracování výstupních dat
3. Návrh měřicího systému – návrh vstupních měřicí obvodů, digitalizační jednotky, systému zobrazení a záznamu dat
4. Výpočet harmonického zkreslení a výpočet/měření vrcholové, střední a efektivní hodnoty z naměřených dat
5. Praktické ověřování jednotlivých funkčních částí měřicího systému včetně kalibrace

DOPORUČENÁ LITERATURA:

podle pokynů vedoucího závěrečné práce

Termín zadání: 7.2.2022

Termín odevzdání: 31.5.2022

Vedoucí práce: Ing. Michal Krbal, Ph.D.

prof. Ing. Petr Toman, Ph.D.
předseda rady studijního programu

UPOZORNĚNÍ:

Autor bakalářské práce nesmí při vytváření bakalářské práce porušit autorská práva třetích osob, zejména nesmí zasahovat nedovoleným způsobem do cizích autorských práv osobnostních a musí si být plně vědom následků porušení ustanovení § 11 a následujících autorského zákona č. 121/2000 Sb., včetně možných trestněprávních důsledků vyplývajících z ustanovení části druhé, hlavy VI. díl 4 Trestního zákoníku č.40/2009 Sb.

ABSTRAKT

Tato bakalářská práce se zabývá návrhem měřicího a záznamového systému pro 100 kV stavebnice KIT. Významná část práce se věnuje seznámení se stavebnicí Haefely KIT 100kV, analýze principu činnosti měřicí jednotky DMI 551 a návrhu měřicího systému. Práce se dále věnuje výpočtu harmonického zkreslení, zvlnění, vrcholové, střední a efektivní hodnoty z naměřených dat a jejich měření. Praktická část je ukončena ověřováním jednotlivých funkčních částí měřicího systému včetně kalibrace.

KLÍČOVÁ SLOVA

Vysokonapěťová stavebnice KIT, měřicí přístroj DMI 551, THD, efektivní hodnota napětí, špičková hodnota napětí, zvlnění napětí, operační zesilovač, Arduino.

ABSTRACT

This bachelor thesis is devoted to the design of a measuring and recording system for a 100 kV construction KIT. It describes the Haefely KIT 100kV, reveals the analysis of the principle of the operation of the measuring instrument DMI 551 and the design of the measuring system. In addition to it this work presents the calculation of harmonic distortion, ripple, peak, mean and rms values from the measured data and their measurement. The practical part of the thesis is completed with verifying the individual functional parts of the measuring system, including calibration.

KEYWORDS

High Voltage Construction KIT, measuring instrument DMI 551, THD, RMS voltage, peak voltage, ripple voltage, operational amplifier, Arduino.

SIROTSIN, Aliaksandr. *NÁVRH MĚŘICÍHO A ZÁZNAMOVÉHO SYSTÉMU PRO 100 KV AC/DC KIT*. Brno: Vysoké učení technické v Brně, Fakulta elektrotechniky a komunikačních technologií, Ústav elektroenergetiky, 2022, 100 s. Bakalářská práce. Vedoucí práce: Ing. Michal Krbal, Ph.D.

Prohlášení autora o původnosti díla

Jméno a příjmení autora: Aliaksandr Sirotsin
VUT ID autora: 186453
Typ práce: Bakalářská práce
Akademický rok: 2021/22
Téma závěrečné práce: NÁVRH MĚŘICÍHO A ZÁZNAMOVÉHO SYSTÉMU PRO 100 KV AC/DC KIT

Prohlašuji, že svou závěrečnou práci jsem vypracoval samostatně pod vedením vedoucí/ho závěrečné práce a s použitím odborné literatury a dalších informačních zdrojů, které jsou všechny citovány v práci a uvedeny v seznamu literatury na konci práce.

Jako autor uvedené závěrečné práce dále prohlašuji, že v souvislosti s vytvořením této závěrečné práce jsem neporušil autorská práva třetích osob, zejména jsem nezasáhl nedovoleným způsobem do cizích autorských práv osobnostních a/nebo majetkových a jsem si plně vědom následků porušení ustanovení § 11 a následujících autorského zákona č. 121/2000 Sb., o právu autorském, o právech souvisejících s právem autorským a o změně některých zákonů (autorský zákon), ve znění pozdějších předpisů, včetně možných trestněprávních důsledků vyplývajících z ustanovení části druhé, hlavy VI. díl 4 Trestního zákoníku č. 40/2009 Sb.

Brno

.....

podpis autora*

* Autor podepisuje pouze v tištěné verzi.

PODĚKOVÁNÍ

Rád bych poděkoval vedoucímu bakalářské práce panu Ing. Michal Krbal, Ph.D. za odborné vedení, konzultace, trpělivost a podnětné návrhy k práci.

Obsah

Úvod	17
1 Teoretická část studentské práce	19
1.1 Stavebnice KIT	19
1.1.1 Struktura	19
1.1.2 Ovládaní a měření	20
1.2 Měřicí přístroj DMI551	20
1.3 Teorie pro návrh měřicího přístroje	21
1.3.1 Měření stejnosměrných a střídavých napětí	22
1.3.2 Jednodeskový počítač Arduino	22
1.3.3 Měření střední hodnoty napětí	26
1.3.4 Měření efektivní hodnoty napětí	27
1.3.5 Měření harmonického zkreslení	29
1.3.6 Analogové číslicové převodníky	31
1.3.7 Operační zesilovač	32
1.3.8 Analogové měřicí převodníky elektrických veličin	33
1.3.9 Přepětová ochrana	35
2 Výsledky studentské práce	37
2.1 Návrh měřicího systému	37
2.2 Vstupní dělič napětí měřicího přístroje	38
2.2.1 Přepětová ochrana	40
2.2.2 Analogové číslicový převodník	41
2.2.3 Převodníky hodnot na stejnosměrné napětí	44
2.2.4 Napájení	47
2.2.5 Deska plošných spojů pro měření AC	48
2.2.6 Desky plošných spojů pro měření DC	48
2.2.7 Zapojení Arduino	49
2.2.8 Kalibrace navrženého měřicího přístroje	49
Závěr	57
Literatura	59
Seznam symbolů a zkratk	61
Seznam příloh	63
A Arduino pinout	65

B	Desky plošných spojů pro měření AC	67
C	Deska plošných spojů pro měření DC	73
D	Přepětová ochrana a dělič	81
E	Schéma napájení	85
F	Výsledky měření střídavého napětí	89
G	Výsledky měření stejnosměrného napětí	93
H	Příklad sazby zdrojových kódů	97

Seznam obrázků

1.1	Blokové schéma vysoko napěťové stavebnice KIT. [1].	19
1.2	Základní blokové schéma číslicového voltmetru. [4].	21
1.3	Blokové schéma voltmetru v režimu měření stejnosměrného napětí.[4]	22
1.4	Blokové schéma voltmetru v režimu měření střídavého napětí.[4] . . .	23
1.5	Blokové schéma FFT spektrálního analyzátoru [4].	30
1.6	Neinvertující zesilovač (a) napětí a sledovač (b)[4].	33
1.7	Invertující zesilovač napětí [4].	33
1.8	Převodník na absolutní hodnotu. [15].	34
1.9	Zpětnovazebný špičkový detektor [4].	34
2.1	Schéma zapojení pro měření AC (a) a měření DC (b).	38
2.2	Kapacitní dělič napětí.	38
2.3	Odporový dělič napětí.	39
2.4	Dvoustupňový ochranný obvod.[16]	40
2.5	Zapojení simulace převodníku maximální hodnoty napětí se zesílením 1:10	44
2.6	Výsledek simulace převodníku maximální hodnoty napětí se zesílením 1:10	45
2.7	Omezující zapojení na základě OZ	46
2.8	Výsledek simulace omezujícího zapojení na základě OZ	47
2.9	Schéma zapojení simulace převodníku zvlnění 1:10	48
2.10	Výsledek simulace převodníku zvlnění 1:10	49
2.11	Závislost absolutní chyby měření U_{peak} na ověřovací napětí pro rozsah 1:10	51
2.12	Závislost absolutní chyby měření U_{peak} na ověřovací napětí pro rozsah 1:1	52
2.13	Závislost absolutní chyby měření U_{RMS} na ověřovací napětí pro rozsah 1:10	53
2.14	Závislost absolutní chyby měření U_{RMS} na ověřovací napětí pro rozsah 1:1	53
2.15	Závislost absolutní chyby měření U_{DC} na ověřovací napětí pro rozsah 1:10	54
2.16	Závislost absolutní chyby měření U_{DC} na ověřovací napětí pro rozsah 1:1	54
2.17	Závislost absolutní chyby měření U_{ripple} na ověřovací napětí pro rozsah 1:10	55
2.18	Závislost absolutní chyby měření U_{ripple} na ověřovací napětí pro rozsah 1:1	55

A.1	Arduino mega pinout[6].	65
B.1	Spodní strana desky AC 1:10 - plošný spoj.	67
B.2	Horní strana desky AC 1:10 - plošný spoj.	68
B.3	Osazovací výkres AC 1:10.	68
B.4	Schéma AC 1:10 desky.	69
B.5	Spodní strana desky AC 1:1 - plošný spoj.	70
B.6	Horní strana desky AC 1:1 - plošný spoj.	70
B.7	Osazovací výkres AC 1:1.	71
B.8	Schéma AC 1:1 desky.	72
C.1	Spodní strana desky DC 1:10 - plošný spoj.	73
C.2	Horní strana desky DC 1:10 - plošný spoj.	74
C.3	Osazovací výkres DC 1:10.	75
C.4	Schéma DC 1:10 desky.	76
C.5	Spodní strana desky DC 1:1 - plošný spoj.	77
C.6	Horní strana desky DC 1:1 - plošný spoj.	78
C.7	Osazovací výkres DC 1:1.	79
C.8	Schéma DC 1:1 desky.	80
D.1	Spodní strana vstupních děličů s přepětovou ochranou.	81
D.2	Horní strana vstupních děličů s přepětovou ochranou.	82
D.3	Osazovací výkres vstupních děličů s přepětovou ochranou.	83
D.4	Schéma vstupních děličů s přepětovou ochranou.	84
E.1	Spodní strana napájecí desky.	85
E.2	Horní strana napájecí desky.	86
E.3	Osazovací výkres napájecí desky.	87
E.4	Schéma napájecí desky.	88
F.1	Závislost ověřovacího U_{peak} na hodnotách na ADC pro oboje rozsahů .	89
F.2	Závislost ověřovacího U_{peak} na výstupních hodnotách na ADC 1:10 . .	90
F.3	Závislost ověřovacího U_{peak} na výstupních hodnotách na ADC 1:11 . .	90
F.4	Závislost ověřovacího U_{rms} na hodnotách na ADC pro oboje rozsahů .	91
F.5	Závislost ověřovacího U_{rms} na výstupních hodnotách na ADC 1:10 . .	91
F.6	Závislost ověřovacího U_{rms} na výstupních hodnotách na ADC 1:1 . . .	92
G.1	Závislost ověřovacího U_{dc} na hodnotách na ADC pro oboje rozsahů . .	93
G.2	Závislost ověřovacího U_{dc} na výstupních hodnotách na ADC 1:10 . . .	94
G.3	Závislost ověřovacího U_{dc} na výstupních hodnotách na ADC 1:1 . . .	94
G.4	Závislost ověřovacího U_{ripple} na hodnotách na ADC pro oboje rozsahů	95
G.5	Závislost ověřovacího U_{ripple} na výstupních hodnotách na ADC 1:10 .	95
G.6	Závislost ověřovacího U_{ripple} na výstupních hodnotách na ADC 1:1 . .	96

Úvod

Měřicí přístroje, který byli vyráběný v minulém století, nejčastěji neobsahují moderní rozhraní pro uložení a sdílení změřených dat. Moderní počítače a software umožňují nejlepší způsoby zpracování a ukládání změřených hodnot. Modernizace starých a používání nových měřicích přístrojů s možností ukládání a sdílení dat je užitečný způsob zvýšit kvalitu měření.

Tato bakalářská práce se věnuje návrhu měřicího a záznamového systému pro 100 kV AC/DC KIT. Práce je rozdělena na teoretickou a praktickou částí.

Teoretická část obsahuje popis stavebnice KIT, analýzu principu činnosti měřicí jednotky DMI 551 a teorie pro návrh měřicího přístroje. Dále teoretická část obsahuje způsoby měření požadovaných hodnot a teorie pro číslicové měřicí přístroje. Základem číslicového měřicího přístroje byl vybrán jednodeskový počítač Arduino Mega s mikrokontrolérem ATmega2560. Taky byla popsána teorie pro vzorkování, digitalizace a číslicové zpracování měřeného signálu. Na konci byla uvedena teorie pro přepětové ochrany.

Praktická část této práci obsahuje ověřování funkčnosti navrženého systému a jeho kalibraci.

V závěru je práce stručně vyhodnocena.

1 Teoretická část studentské práce

1.1 Stavebnice KIT

Vysokonapěťová stavebnice KIT je systém komponentů pro aplikaci v oblasti vysokého napětí. Všechny komponenty mají stejnou délku a mechanické spoje. Komponenty mohou být sestaveny pro zkušební konfigurace a jsou velmi univerzální. Dostupné jsou zkušební konfigurace, které umožňují generovat střídavé napětí až do 300 kV, stejnosměrné napětí až do 400 kV a impulzní napětí přibližně do 370 kV s různými výstupními jmenovitými výkony. [1]

Takové zkušební konfigurace jsou mimořádně kompaktní a jejich flexibilita umožňuje přizpůsobit zkušební systém převažujícím podmínkám ve zkušební místnosti (rozměry systému, výška stropu atd.). Kompletní zkušební systém vyžaduje objem kolem 30m³ a povrch podlahy zhruba 3m × 4m. Stavebnice KIT je vybavena všemi komponenty srovnatelně velkých průmyslových zkušebních systémů. [1].

1.1.1 Struktura

Obecná bloková schémata KIT jsou zobrazena na obr.1.1.

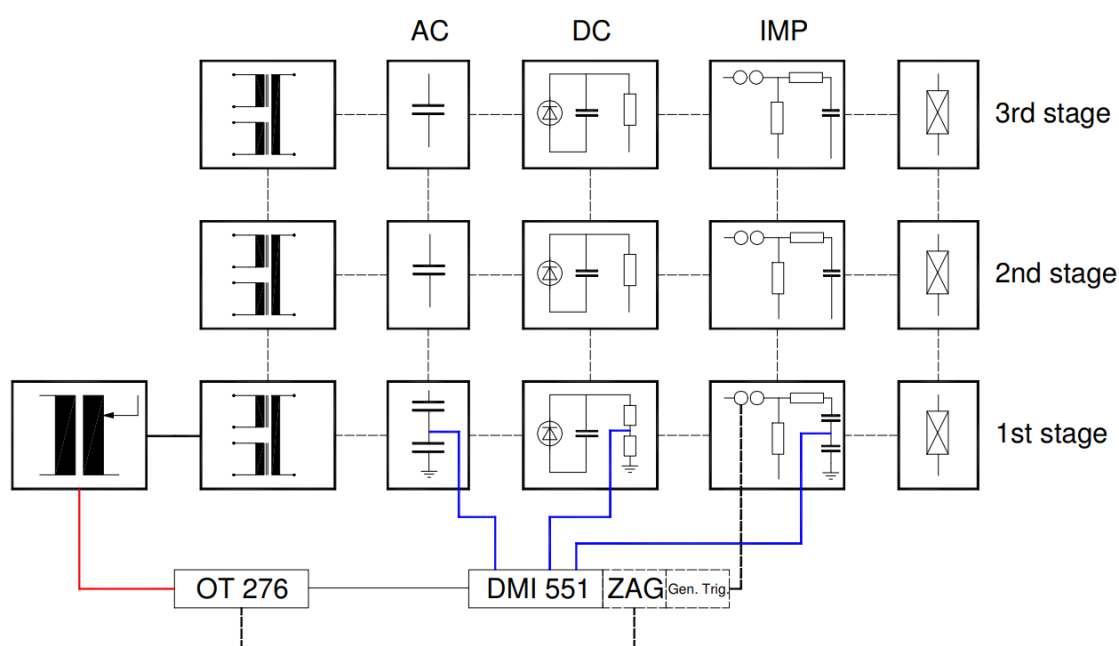

Obr. 1.1: Blokové schéma vysoko napěťové stavebnice KIT. [1].

Konfigurace se sbírá vložením různých komponentů KIT (rezistoru, kondenzátorů atd.) do spojovacích prvků. Pro každou napěťovou konfiguraci (AC, DC, impulzní) existuje jednostupňová nebo víceetupňová konfigurace (maximálně do 3 stupňů).

Pro DC a impulzní nastavení je potřeba jenom jeden zkušební transformátor (a také pro víceúrovňovou konfiguraci). Ale pro dvoustupňovou AC-konfiguraci jsou potřeba dva zkušební transformátory, pro tříúrovňovou konfiguraci jsou potřeba tři zkušební transformátory. [1].

Střídavý zdroj PZT 100-0.1

Jednofázový střídavý zkušební transformátor může být použit pro generace střídavého napětí, a také jako vysokonapěťový zdroj pro stejnosměrné a impulzní napěťové konfigurace. Výkon může být zvětšen pomocí kaskádování transformátorů.

Jmenovité napětí: 2×220V/ 100kV/ 220V.

Jmenovitý výkon: 5kVA, trvale a 10kVA, 1 hodina. [1].

1.1.2 Ovládaní a měření

Vysokonapěťová stavebnice KIT je vybavena dvěma samostatnými nástroji: jsou to ovládací jednotka OT276 a AC, DC a impulzní měřicí přístroj DMI551. Ovládací terminál OT276 kontroluje regulační transformátor. Měřicí přístroj DMI551 může měřit střídavé, stejnosměrné a impulzní napětí pomocí tří nezávislých měřicích kanálů (pro AC, DC a IMP) a může zobrazovat všechny tři hodnoty současně. [1].

1.2 Měřicí přístroj DMI551

Měřicí přístroj DMI 551 obsahuje měřicí části pro AC, DC a impulzní hodnoty. Také do pouzdra patří spouštěcí jednotka (trigger unit). Tyto čtyři moduly mohou být ovládány současně a aktivovány pomocí softwarových kódů. Podle návodu měřicí přístroj DMI551 může obsahovat následující konektory:

- Konektory napájení a zemi.
- „AC“ konektory
- „DC“ konektory
- „Impulse“ konektory
- „Trigger delay“ konektory
- „Plotter port“
- „Remote“ konektor [2].

Vzdálené řízení

Pro ovládání DMI 551 vzdáleně pomocí počítače vyšší úrovně je možné použít rozhraní IEEE 488 nebo RS-232. V daném případě je DMI 551 vybaveno rozhraním RS-232. [2].

Vzdálené řízení není možné bez doplňkové placené funkce, která neobsahuje laboratorní přístroj v našem případě, a kvůli tomu nemá smysl navrhovat zaznamenávající přístroj pracující přes vzdálené řízení.

1.3 Teorie pro návrh měřicího přístroje

Pro měření napětí do několika desítek kilovoltů lze použít vysokonapěťové sondy na principu odporového děliče, které jsou předpokládány v systému KIT pro měření přístrojem DMI551. Lze je použít jak pro měření stejnosměrných, tak střídavých napětí. Na výstupu z vysokonapěťových sond, podle jejich zapojení při použití v laboratoři, lze očekávat napětí od jednotek do několik stovek voltů.

Pro měření stejnosměrných napětí od 0,1 V do stovek voltů se používají většinou číslicové multimetry, popř. analogové magnetoelektrické voltmetry. Pro měření střídavých napětí řádově od 0,1 V do stovek voltů, popř. proudu řádově od jednotek mikroampérů do jednotek ampérů se používají obdobné jako v případě stejnosměrných napětí většinou číslicové multimetry.

V současnosti stejnosměrná a střídavá napětí jsou měřena nejčastěji číslicově, a to z důvodů výhod číslicových přístrojů. Ke klíčovým výhodám patří vyšší přesnost, jednoznačnost údaje a možnost přenosu dat do počítače. Základním blokem číslicových multimetrů je stejnosměrný číslicový voltmetr, který doplňujeme vhodnými převodníky, aby byl schopen měřit také střídavé napětí, impulzní a další veličiny. Stejnosměrný číslicový voltmetr je na obr.1.2 a skládá se z obvodu vstupní úpravy signálu (vstupního děliče a zesilovače), A/Č-převodníku, logické řídicí jednotky a číslicového zobrazovače s dekodérem. Pro měření střídavých veličin je před analogově-číslicovým převodníkem předřazen převodník střídavého napětí na stejnosměrné. Dnešní číslicové multimetry často obsahují jeden nebo několik mikroprocesorů a obvody rozhraní (interface), umožňující připojení do měřicího systému. [4]

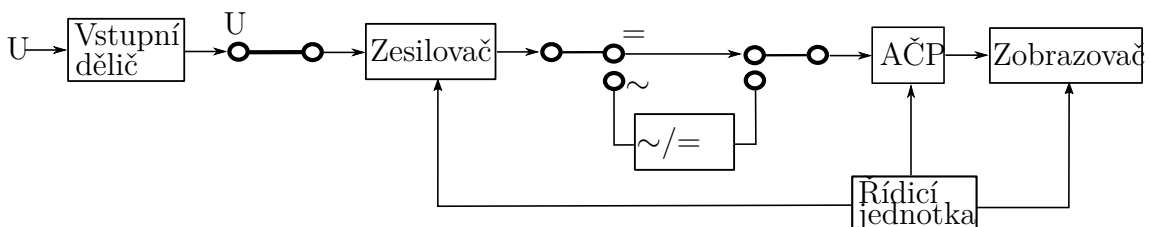

Obr. 1.2: Základní blokové schéma číslicového voltmetru. [4].

1.3.1 Měření stejnosměrných a střídavých napětí

Blokové schéma voltmetru v režimu měření stejnosměrného napětí je zobrazeno na obr.1.3. Od běžného číslicového voltmetru lze očekávat nejnižší napěťový rozsah stovky milivoltů s rozlišením desetiny mikrovoltu až stovky milivoltu. Vstupní rozsah se mění odporovým děličem, vstupní odpor je obvykle $10M\Omega$ na všech rozsazích, v některých případech může být i vyšší.

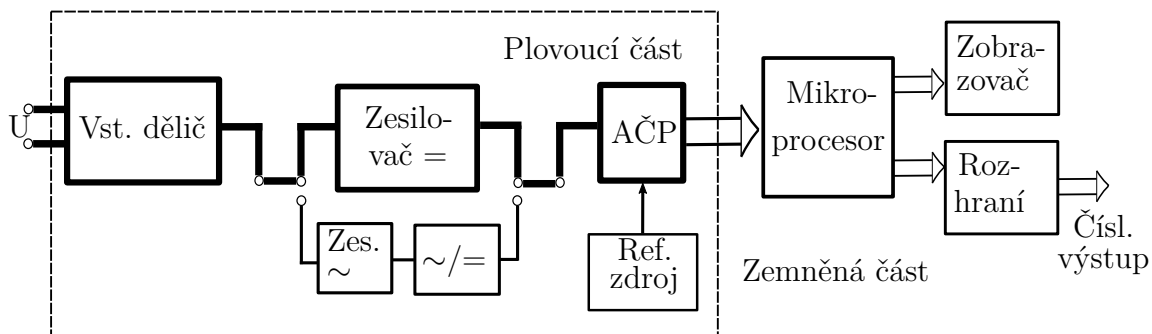

Obr. 1.3: Blokové schéma voltmetru v režimu měření stejnosměrného napětí.[4]

Blokové schéma voltmetru v režimu měření střídavého napětí je zobrazeno na obr 1.4. Pro měření střídavých napětí má základní význam, jaký převodník střídavého napětí na stejnosměrné napětí je použit: přesný usměrňovač, nebo převodník skutečně efektivní hodnoty. Pokud bude využíván k převodu střídavého napětí na stejnosměrné napětí usměrňovač, přístroj bude měřit z principu aritmetické střední hodnoty. V takovém případě je přístroj kalibrován v efektivních hodnotách pro harmonický (sinusový) průběh, a nelze jej tedy při neharmonických průbězích použít. Pro měření efektivní hodnoty napětí při neharmonických průbězích lze použít převodník efektivní hodnoty na stejnosměrné napětí. Při měření střídavého napětí číslicovým voltmetrem je nezbytné vzít v úvahu použitelný kmitočtový rozsah. Na střídavých rozsazích většinou voltmetry mají zařazeny do cesty signálu oddělovací kondenzátor, takže se měří pouze střídavá složka měřeného napětí. [4]

1.3.2 Jednodeskový počítač Arduino

Pro dané zadání byl předložen pro návrh jednodeskový počítač Arduino, jako základní jednotka číslicového měřicího přístroje. K výhodám platformy Arduino patří její otevřenost a široký výběr jednodeskových počítačů pro úkoly s různými potřebami výkonu počítačů.

Arduino Mega 2560 je vylepšená verze klasického Arduino Uno. Platforma je založena na pokročilejším čipu ATmega2560, má více pinů a více hardwarových sériových portů pro interakci s počítačem a dalšími zařízeními. [5]

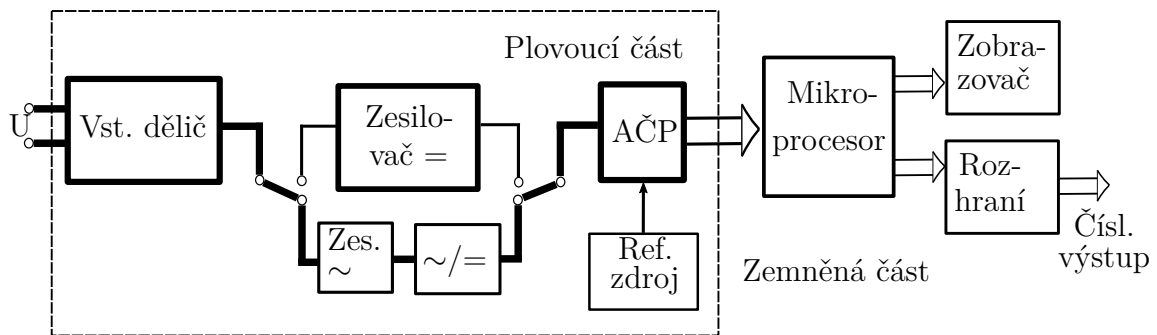

Obr. 1.4: Blokové schéma voltmetru v režimu měření střídavého napětí.[4]

Specifikace desky Arduino Mega je na obrázku v příloze A.1:

- Napájecí napětí 5V;
- Vstupní napájení 7-12V (doporučeno);
- Vstupní napájení 6-20V (maximum);
- Počet digitálních pinů - 54, z toho 14 může být použito jako PWM výstupy;
- 16 analogových vstupů;
- Maximální proud digitálního výstupu 40 mA;
- Maximální proud pro výstup 3,3V - 50mA;
- Flash paměť 256 KB;
- RAM 8KB;
- EEPROM 4 KB;
- Frekvence 16 MHz;
- Rozměry 101,6 x 53 mm;
- Hmotnost 37 g.

Napájení:

Arduino Mega lze napájet z USB nebo z externího zdroje napájení – typ zdroje se volí automaticky. Jako externí zdroj napájení lze použít AC/DC-adaptér nebo baterii. Zástrčka adaptéru musí být připojena do odpovídajícího napájecího konektoru na desce. V případě napájení z baterie musí být její vodiče připojeny ke svorkám Gnd a Vin konektoru POWER.

Napětí externího zdroje může být v rozsahu od 6 do 20 V. Pokles napájecího napětí pod 7 V však vede k poklesu napětí na výstupu 5 V, což může způsobit nestabilitu zařízení. Použití napětí vyššího než 12 V může vést k přehřátí regulátoru napětí a selhání desky. S ohledem na to se doporučuje použít napájecí zdroj s napětím v rozsahu 7–12 V.

Arduino Mega 2560 má resetovatelnou pojistku, která chrání USB-porty počítače před zkratem a nadproudem. Ačkoli většina počítačů poskytuje svou vlastní vnitřní

ochranu, tato pojistka poskytuje další vrstvu ochrany. Pokud proud přes USB-port překročí 500 mA, pojistka automaticky přeruší spojení, dokud neodstraní zkrat nebo přetížení.

Napájecí piny:

1. VIN: vstupní pin pro připojení externího zdroje s napětím v rozsahu 7–12 voltů. Napětí může být odebíráno přes kontakt, když je zařízení napájeno přes externí napájecí konektor,
2. 5V: výstupní pin z regulátoru napětí na desce s 5V výstupem a maximálním proudem 800 mA. Nedoporučuje se napájet zařízení přes výstup 5V (riziko spálení desky),
3. 3.3V: výstupní pin z regulátoru napětí s výstupem 3,3 V a maximálním proudem 150 mA. Nedoporučuje se napájet zařízení přes pin 3V3 (riziko spálení desky).
4. GND: zemnicí pin,
5. IOREF: pin poskytuje rozšiřujícím deskám informaci o provozním napětí mikrokontroléru. V závislosti na napětí se může rozšiřující deska přepnout na příslušný napájecí zdroj nebo použít převodníky úrovní,
6. AREF: pin pro připojení externího referenčního napětí ADC, na jehož základě se provádějí analogová měření při použití funkce `analogReference()` s parametrem „EXTERNAL“.

I/O porty:

Digitální I/O: piny 0-53: Logická úroveň jedničky je 5 V, nula je 0 V. Maximální výstupní proud je 40 mA. Pull-up rezistory jsou připojeny na piny, které jsou ve výchozím nastavení zakázány, ale lze je povolit softwarově. Každý z těchto pinů lze nakonfigurovat pro vstup i výstup. Směr se nastavuje pomocí funkce `pinMode()`, například:

- `pinMode(13, OUTPUT)` - nastavení na výstup č.13;
- `pinMode(13, INPUT)` - nastavení na vstup č.13;
- `pinMode(13, INPUT_PULLUP)` - nastavení na vstup č.13 s přitažením na napájecí napětí přes vnitřní odpor.

Pokud je digitální pin nastaven na výstup, může mít na výstupu dvě úrovně signálu, které odpovídají logické nule nebo logické jedničce. To se provádí pomocí následujících příkazů:

- `digitalWrite(13, LOW)` - nastavit nulovou úroveň na výstup č.13;
- `digitalWrite(13, HIGH)` - nastavit 5V na výstup č.13;

Sériové rozhraní Serial:

- Serial 0 (RX) a 1 (TX);

- Serial 1: 19 (RX) a 18 (TX);
- Serial 2: 17 (RX) a 16 (TX);
- Serial 3: 15 (RX) a 14 (TX);

Tyto piny se používají pro příjem (RX) a vysílání (TX) dat přes sériové rozhraní. Piny 0 a 1 jsou také připojeny k odpovídajícím pinům čipu ATmega16U2, který funguje jako převodník USB-UART.

Externí přerušení:

- (přerušení 0);
- 3 (přerušení 1);
- 18 (přerušení 5);
- 19 (přerušení 4);
- 20 (přerušení 3);
- 21 (přerušení 2);

Tyto kolíky lze použít jako zdroje přerušení pro různé podmínky: nízké, stoupající, klesající nebo měnící se. Další informace najdete ve funkci `attachInterrupt()`.

PWM: piny 2–13 a 44–46. Pomocí funkce `analogWrite()` lze 8bitové analogové hodnoty vysílat jako signál PWM.

Rozhraní SPI:

- 50 (MISO);
- 51 (MOSI);
- 52 (SCK);
- 53 (SS);

Pomocí knihovny SPI umožňují tyto piny komunikaci přes rozhraní SPI. Linky SPI jsou také směřovány do hlavičky ICSP kompatibilní s platformami Arduino Uno, Duemilanove a Diecimila.

LED 13: vestavěná LED připojená na pin 13. Při odeslání hodnoty HIGH se LED-dioda rozsvítí, při odeslání LOW zhasne.

TWI: piny 20 (SDA) a 21 (SCL). Pomocí knihovny Wire umožňují tyto piny komunikaci přes rozhraní TWI. Arduino Mega 2560 má 16 analogových vstupů, z nichž každý může reprezentovat analogové napětí jako 10bitové číslo (1 024 různých hodnot). Standardně je měření napětí vztaženo k rozsahu 0 V až 5 V. Horní hranici tohoto rozsahu však lze změnit pomocí pinu AREF a funkce `analogReference()`.

AREF: referenční napětí pro analogové vstupy. Lze použít s funkcí `analogReference()`.

Reset: vytvoření nízké úrovně (LOW) na tomto pinu resetuje mikrokontrolér. Obvykle se tento pin používá k ovládní resetovacího tlačítka na rozšiřujících deskách.

Struktura paměti:

ATmega2560 má 256 KB flash paměti (z toho 8 KB je použito pro bootloader), 8 KB SRAM a 4 KB EEPROM (které lze číst a zapisovat pomocí knihovny EEPROM).

- Flash paměť slouží k uložení programového kódu ve formě firmwaru. Často se používá k ukládání některých konstantních dat, aby se ušetřilo místo v paměti RAM.
- SRAM-paměť je paměť s náhodným přístupem, která se používá k ukládání hodnot proměnných během provádění programového kódu a je zcela vynulována, když je Arduino Mega odpojeno od zdroje napájení.
- Paměť EEPROM je energeticky nezávislá paměť, jejíž hodnoty se nemění ani po vypnutí napájení. Je široce používán k uložení posledních nastavení v projektu, která z návrhu podléhají periodickému odpojování od zdroje energie.

Programování a komunikace s PC:

Arduino Mega 2560 se programuje pomocí Arduino IDE. ATmega2560 na Arduino Mega 2560 je dodáván s předinstalovaným bootloaerem, který umožní nahrát nový kód do řadiče bez potřeby dalších programátorů. Existuje možnost obejít bootloader a přehrát mikrokontrolér přes hlavičku ICSP pomocí Arduino ICSP nebo ekvivalentu.

Zdrojový kód firmwaru mikrokontroléru ATmega16U2 (nebo ATmega8U2 na deskách R1 a R2) se nachází v úložištích Arduino. Firmware ATmega16U2/8U2 obsahuje bootloader DFU (Device Firmware Update), který umožňuje aktualizovat firmware mikrokontroléru.

Mega je navržena tak, že před napsáním nového kódu provede restart samotný program, nikoli stisknutím tlačítka na platformě. Jedna z linek řízení datového toku (DTR) ATmega8U2 je připojena k resetovacímu kolíku ATmega2560 přes kondenzátor 100nF. Aktivace této linky (tzn. signál nízké úrovně) resetuje mikrokontrolér. Program Arduino pomocí této funkce nahraje kód jediným kliknutím na tlačítko Upload v samotném programovacím prostředí. Nízkoúrovňová signalizace na lince DTR je koordinována se začátkem psaní kódu, což snižuje časový limit bootloaeru.

1.3.3 Měření střední hodnoty napětí

Střední hodnota libovolného, časově proměnného, periodického signálu napětí je taková hodnota stejnosměrného signálu napětí, který za stejnou dobu (stejný časový interval – nejčastěji doba periody T) přenesl stejný náboj Q ze zdroje do spotřebiče.[7]

Střední hodnota napětí $u(t)$ v časovém intervalu T_0 začínajícím v okamžiku $t = t_0$ je

$$U_S = \frac{1}{T_0} \int_{t_0}^{t_0+T_0} u(t) dt \quad [\text{V}] \quad (1.1)$$

V případě, kdy funkce $u(t)$ je periodická s periodou T , volíme $T_0 = T$ a U_s v takovém případě se nazývá stejnosměrná složka $u(t)$ a značí se U_0 . Periodické průběhy napětí, pro které je $U_0 = 0$, se nazývají střídavé napětí. Pro střídavé průběhy se definuje tzv. aritmetická střední hodnota (rectified mean value) jako stejnosměrná složka absolutní hodnoty průběhu.

$$U_{Sa} = \frac{1}{T} \int_0^T |u(t)| dt \quad [\text{V}]. \quad (1.2)$$

Aritmetická střední hodnota se měří pomocí usměrňovačů. Výstupní napětí usměrňovače se měří stejnosměrným číslicovým voltmetrem s předraženým filtrem typu dolnofrekvenční propust. Dolnofrekvenční propust je filtr, který na výstup propouští frekvenční složky signálu pouze do určité mezní frekvence. [4]

Pro digitalizovaný signál platí:

$$U_{Sa} = \frac{1}{N} \sum_{n=0}^{N-1} |u(n)| \quad [\text{V}], \quad (1.3)$$

kde $u(n)$ jsou vzorky vzorkovaného vstupního napětí a N představuje počet vzorků.

1.3.4 Měření efektivní hodnoty napětí

Při měření hodnoty stejnosměrného a střídavého napětí je potřeba velikost napětí vyjádřit číslem. V případě stejnosměrného napětí se napěťový průběh nemění a hodnotu napětí lze stanovit z jednoho naměřeného vzorku. V případě střídavého napětí se měřený průběh neustále mění a pro vyjádření jeho hodnoty se používá efektivní hodnota napětí. [8]

Fyzikální definice efektivní hodnoty:

Efektivní hodnota střídavého napětí je taková hodnota stejnosměrného napětí, která způsobí na rezistoru (odporové zátěži) stejný výkon, jako je střední hodnota okamžitého výkonu na tomtéž rezistoru po připojení daného střídavého napětí. [9]

Efektivní hodnota periodického signálu je definována vztahem:

$$U_{RMS} = \sqrt{\frac{1}{T_p} \int_{t_0}^{t_0+T_p} u^2(t) dt} \quad [\text{V}] \quad (1.4)$$

kde T_p je doba periody napětí, t_0 je doba začátku měření, $u(t)$ je vstupní napětí. [10]

Existuje několik metod stanovení efektivní hodnoty napětí. Lze je rozdělit podle typu oblasti, jejíž pomocí je stanovena na časovou a frekvenční oblast. Metody stanovení U_{RMS} v časové oblasti jsou většinou založeny na určení periody napěťového průběhu. Při měření U_{RMS} ve frekvenční oblasti se efektivní hodnota napětí získá z amplitudového spektra získaného použitím diskrétní Fourierovy transformace. Metody se odlišují složitostí výpočtů a teoretické závislosti relativní chyby na počet změřených period signálu.[8]

Klasická metoda

Klasická metoda stanovení efektivní hodnoty napětí je metodou stanovení hodnoty napětí v časové oblasti.

Po upravení vztahu 1.4 pro diskrétní systém lze dostat následující vztah:

$$U_{RMS} = \sqrt{\frac{1}{N} \sum_{n=0}^{N-1} u^2(n)} \quad [\text{V}] \quad (1.5)$$

kde $u(n)$ jsou vzorky vzorkovaného vstupního napětí a N představuje počet vzorků. Pokud vzorky $u(n)$ pokryjí celý násobek period vstupního signálu, je výstup roven skutečně efektivní hodnotě napětí. V jiném případě dostaneme efektivní hodnotu s chybou v závislosti na velikosti neperiodické části vstupního průběhu. [8]

Existují jiné algoritmy stanovení efektivně hodnoty napětí (například metoda stanovení RMS ze spektra s využitím metody oken), které dávají větší přesnost, ale Arduino Mega, který je základem dané úlohy, neumožňuje potřebnou rychlost zpracování dat. To znamená, že pro tyto metody je potřeba použít počítač s větší SRAM-pamětí a vyšším výkonem.

Převodníky efektivní hodnoty na stejnosměrné napětí

Pro známý tvar signálu je možné překalibrovat údaje voltmetrů měřících střední nebo maximální hodnotu na údaje v hodnotách efektivních. Nejčastěji se to provádí pro sinusový průběh, ale nelineární zkreslení působí chyby závisle na fázových rozdílech vyšších harmonických složek vůči fázi základní harmonické složky. Převodník skutečně efektivní hodnoty (angl. RMS, popř. true RMS converter) převádí signál na stejnosměrné napětí, jež odpovídá jeho efektivní hodnotě. [4]

Převodníky True RMS lze rozdělit do dvou skupin podle metody, na které pracují – na srovnávací a výpočtové. Srovnávací metoda je založena na tepelném nebo na elektrostatickém principu a využívá fyzikální definice efektivní hodnoty. Srovnávací metoda umožňuje širokou šířku pásma a dobrou přesnost, ale tato metoda vyžaduje víc kroků zpracovávání a komplexní řešení, což vede k vysokým nákladům na

převodník. Výpočetní metoda je založena na analogovém signálu zpracování nebo digitálním zpracování signálu a využívají matematické definice. [11]

Výpočtové převodníky skutečné hodnoty užívají pro nalezení efektivní hodnoty analogový výpočet podle matematické definice. Nejjednodušší je explicitní počítačový převodník, jeho nevýhodou je omezený dynamický rozsah vstupních napětí. Převodník je schopen se zaručenou přesností zpracovat pouze vstupní signál v rozsahu tří dekád (60 dB). Implicitní převodník má lepší vlastnosti, ale nevýhodou výše uvedených převodníků je jejich použitelnost pouze pro signály s poměrem maximální a efektivní hodnoty 4 až 5. [4]

1.3.5 Měření harmonického zkreslení

Celkové harmonické zkreslení (Total harmonic distortion) je poměr efektivní hodnoty součtu všech harmonických složek až do stanoveného řádu a efektivní hodnoty základní složky [12]

Celkové harmonické zkreslení je jedním z klíčových ukazatelů kvality elektrické a elektronické techniky.

Harmonické (neboli nelineární) zkreslení vzniká průchodem sinusového anebo kosinusového (tj. obecně harmonického) signálu přes nelineární prvek. Přitom však výstupní signál již není sinusový (či kosinusový), ačkoli vstupní signál sinusový (nebo kosinusový) je.[14]

$$THD = \sqrt{\sum_{h=2}^{h=H} \left(\frac{Q_h}{Q_1}\right)^2} \quad [-] \quad (1.6)$$

kde Q_1 je efektivní hodnota základní složky, Q představuje buď proud, nebo napětí, h řád harmonické, Q_h efektivní hodnota harmonické složky řádu h , H všeobecně se rovná 50 (může se však rovnat 25, je-li riziko rezonance na vyšších řádech nízké).

Základní složka je složka, jejíž kmitočet je základním kmitočtem. Kmitočet harmonické – kmitočet, který je celočíselným násobkem základního kmitočtu. Poměr kmitočtu harmonické a základního kmitočtu se nazývá řád harmonické. Harmonická složka je jakákoliv složka, která má harmonický kmitočet, její hodnota se normálně vyjadřuje jako efektivní hodnota. [12], [13]

Pro výpočet THD je nutné znát efektivní hodnotu základní složky a celkovou efektivní hodnotu měřeného signálu. Jedním ze způsobů, jak určit potřebnou hodnotu, je popsat signál pomocí amplitudového frekvenčního spektra.

Amplitudové frekvenční spektrum je způsob znázornění signálu jako funkce frekvence a umožňuje analýzu signálu ve frekvenční oblasti. V případě periodických

signálů je možné frekvenční spektrum vstupního signálu $x(t)$ nalézt pomocí rozvoje funkce do Fourierovy řady [4]

V daném případě měřený analogový signál bude zpracován do diskrétního signálu. Ten bude představovat posloupnost vzorků měřeného signálu, získaných ekvidistantním vzorkováním se vzorkovacím intervalem T_{vz} , a pro jeho analýzu ve frekvenční oblasti výpočet spektra je možné použít diskrétní Fourierovu transformaci (DFT). Jejím výsledkem je posloupnost hodnot diskrétního frekvenčního spektra, vzdálených od sebe o hodnotu $\Delta f = 1/(NT_{vz})$. Přitom N je počet bodů DFT, pro něž je proveden výpočet, a NT_{vz} je celková doba měření (doba vzorkování signálu). [4]

Podle způsobů měření popsaných výše a zpracování signálu lze říct, že navrhovaný přístroj má některé funkce číslicového spektrálního analyzátoru.

Číslicový spektrální analyzátor

Přístroj využívají metody číslicového zpracování signálu aplikované na vzorkovaný a kvantovaný signál. Měřený analogový signál je upraven na požadované úrovni, a frekvenční složky nad polovinou vzorkovací frekvence f_{vz} jsou odstraněny analogovou dolnofrekvenční propustí. Signál po filtraci vzorkování se vzorkovací periodou $T_v = 1/f_{vz}$ a převeden na posloupnost číselných hodnot pomocí vzorkovače s pamětí a AČP. Číslicové zpracování závisí na typu číslicového spektrálního analyzátoru. Jsou realizovatelné dvě skupiny analyzátoru – s číslicovými filtry nebo s počítači (pomocí FFT). [4]

V daném případě je měřicí přístroj navrhován na základě počítače Arduino a analýzu ve frekvenční oblasti je možné provést pomocí rychlé Fourierovy transformace (FFT).

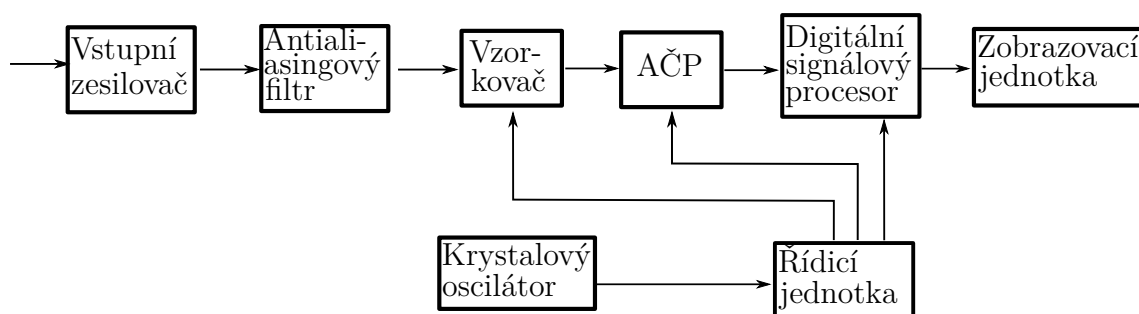

Obr. 1.5: Blokové schéma FFT spektrálního analyzátoru [4].

Blokové schéma FFT spektrálního analyzátoru je na obr. 15. Vstupní signál po zesílení ve vstupním zesilovači (VZ) je filtrován od složek nad polovinou vzorkovací frekvence v antialiasing-filtru (AFF) a vzorkován ve vzorkovací (V), potom převeden

v AČP na číselnou posloupnost. Při vzorkování se vzorkovací frekvencí f_{vz} je změřeno spektrum pro frekvence 0 až $f_{vz}/2$. [4]

1.3.6 Analogové číslicové převodníky

Analogové číslicové převodníky (AČP, angl. Analog-to-digital convertors, ADC) jsou obvody převádějící hodnotu napětí na svém vstupu na odpovídající číslo, vyjádřené nejčastěji ve dvojkové soustavě. ADC obsahuje zdroj referenčního stejnosměrného napětí U_{ref} . Dvojkové číslo B na výstupu unipolárního ADC lze vyjádřit výrazem:

$$B = \text{round} \left(\frac{U_1}{U_{ref}} \cdot 2^n \right) \quad [-], \quad (1.7)$$

kde *round* představuje funkce zaokrouhlení, U_1 je vstupní napětí, jež má rozsah 0 až U_{1max} , n je počet bitů ADC. U_{1max} je vstupní napěťový rozsah převodníku. Výstup z ADC je ukládán do paměti a následně využit pro zobrazení nebo zpracování. Výstupní signál z ADC může být pouze konečného počtu hodnot 2^n , odpovídajících rovnoměrně rozloženým úrovním přes celé pásmo vstupního napětí ADC (od 0 do U_{1max} u unipolární nebo od $-U_{1max}$ do $+U_{1max}$ u bipolárního). [4]

Nejmenší rozeznatelný bit (LSB) je:

$$U_k = \frac{U_{ref}}{2^n} \quad [\text{V}] \quad (1.8)$$

Kvantovací krok ADC je vzdálenost sousedních napěťových úrovní a odpovídá nejméně významnému bitu ADC. U číslicových multimetrů kvantovací chyba odpovídá jedničce na posledním místě zobrazovače. Pro požadované rozlišení v dekadické soustavě je třeba volit nejbližší vyšší mocninu 2, například pro 4 dekády to bude 14 bitů, pro 5 dekad 17 bitů, pro 6 dekad 20 bitů. Statické chyby se vyskytují nejčastěji při převodech stejnosměrných a pomalu proměnných napětí na číslo. Dynamické chyby se projevují při převodech rychle proměnných napětí (s frekvencí řádu kHz nebo MHz). Projevem těchto chyb je klesající reálná rozlišitelnost ADC s frekvencí, charakterizovaná počtem tzv. efektivních bitů. Dynamické chyby jsou důležité při užití ADC na vstupech spektrálních analyzátorů. [4]

Analogové číslicové převodníky lze rozdělit podle toho, jakou hodnotu vstupního napětí zpracovávají, do dvou základních kategorií: na integrační a neintegrační. Integrační ADC převádějí na číslo průměrnou hodnotu vstupního napětí za dobu integrace, která je částí doby převodu, patří k nim sigma-delta ADC. Sigma-delta převodník umožňuje dosáhnout velmi vysoké linearity a rozlišení. Nejlépe se ukazuje pro převod v pásmu do desítek kiloherců. [4]

1.3.7 Operační zesilovač

Operační zesilovač (OZ) je polovodičová součástka, která má dva vstupy a jeden výstup. Jeden vstup se nazývá neinvertující a označuje se znakem "+". Druhý vstup je invertující a označuje se znakem "-". Rozdíl těchto vstupů, jestli přivedeme na neinvertující vstup napětí U_{i+} a na invertující vstup napětí U_{i-} , se nazývá vstupní diferenciální napětí zesilovače:

$$U_D = U_{i+} - U_{i-} \quad [\text{V}] \quad (1.9)$$

OZ lze rozdělit podle použitého napájení na symetrické a nesymetrické. Symetrické OZ má symetrické napětí (např. +15 V a -15 V proti zemi). Nesymetrické OZ neumožňuje získat záporné napětí.

OZ používají jako stejnosměrné i střídavé zesilovače napětového signálu, komparátory, klopné obvody, omezovače amplitudy, aktivní elektronické filtry, převodníky z analogového signálu na digitální a naopak, elektronických měřicích přístrojů atd.

Zesilovač napětí (U/U zesilovač)

Zesilovač napětí může být realizován jako neinvertující nebo invertující. Vztahy pro ideální neinvertující operační zesilovač:

$$U_1 = U_2 \cdot \frac{R_1}{R_1 + R_2} \quad [\text{V}] \quad (1.10)$$

$$U_2 = U_1 \cdot \left(1 + \frac{R_2}{R_1}\right) \quad [\text{V}] \quad (1.11)$$

$$A_{zv} = 1 + \frac{R_2}{R_1} \quad [-] \quad (1.12)$$

Ze vztahu je viditelné, že zesílení neinvertujícího OZ se může rovnat jedné nebo více. Příklad, kdy $A_{zv} = 1$, se nazývá sledovačem napětí, který se používá pro impedanční oddělení obvodu. Polarita výstupního napětí je stejná jako vstupního napětí.

U invertujícího zesilovače napětí je vstup + připojen na zem. U ideálního OZ je pak i vstup - na nulovém napětí. Platí tedy:

$$I_1 = \frac{U_1}{R_1} = -I_2 = \frac{U_2}{R_2} \quad [\text{A}] \quad (1.13)$$

$$U_2 = -\frac{R_2}{R_1} \cdot U_1 \quad [\text{V}] \quad (1.14)$$

$$A_{zv} = -\frac{R_2}{R_1} \quad [-] \quad (1.15)$$

Tento zesilovač obrací polaritu napětí. Vstupní odpor zde ani pro ideální OZ není nekonečný, ale platí:

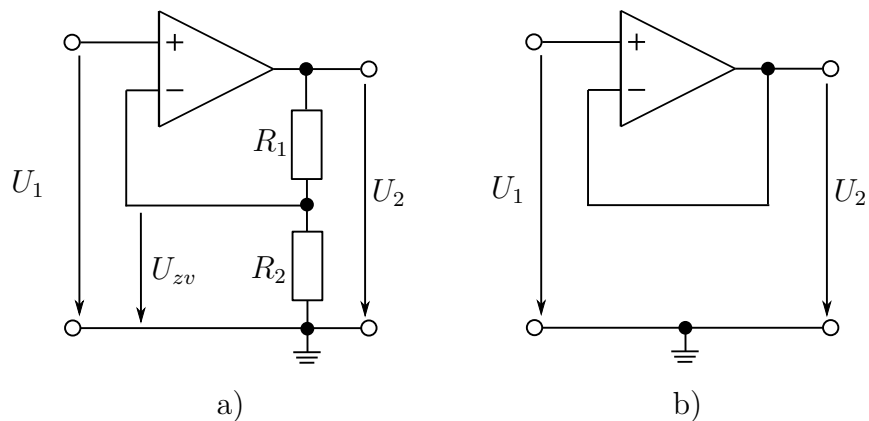

Obr. 1.6: Neinvertující zesilovač (a) napětí a sledovač (b)[4].

$$R_{izv} = \frac{U_1}{I_1} = R_1 \quad [\Omega], \quad (1.16)$$

což může působit nezanedbatelnou chybou, není-li výstupní odpor zdroje měřeného napětí mnohem menší než R_1 . [4]

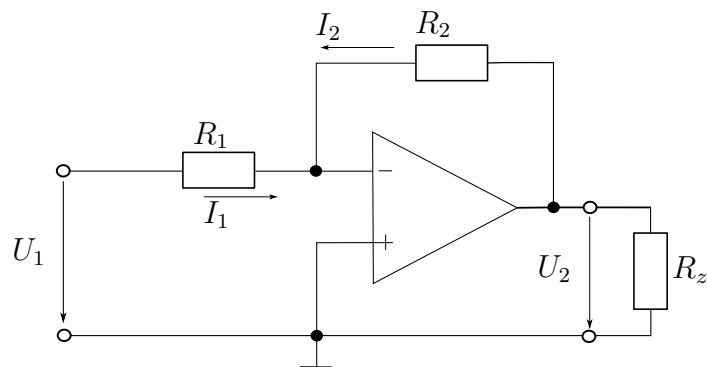

Obr. 1.7: Invertující zesilovač napětí [4].

1.3.8 Analogové měřicí převodníky elektrických veličin

Měřicí převodníky je vhodné použít pro rychlý, někdy i přesnější převod měřené veličiny na stejnosměrné napětí. Tyto převodníky jsou schopny pomoci dosáhnout vyšší přesnosti a rychlosti stanovení požadovaných hodnot měřeného signálu v porovnání se záznamem a výpočtem předpokládané číslicové části přístroje.

Převodník na absolutní hodnotu

Schématu ze dvou operačních zesilovačů jsou na obr.1.8. Pokud na vstup schématu jsou přidána kladné napětí dioda D2 otevřená a dioda D1 zavřená. Tady OZ2

pracuje jako sledovač, zpětná vazba OZ1 je uzavřena přes oba operační zesilovače z výstupu OZ2. Pokud na vstup schématu je přidáno záporné napětí, zpětná vazba uzavírá přes diodu D1 a OZ1 pracuje jako sledovač. V takovém případě dioda D2 uzavřená a OZ2 pracuje jako invertující OZ. Výstupní napětí je v obou případech kladné. [15]

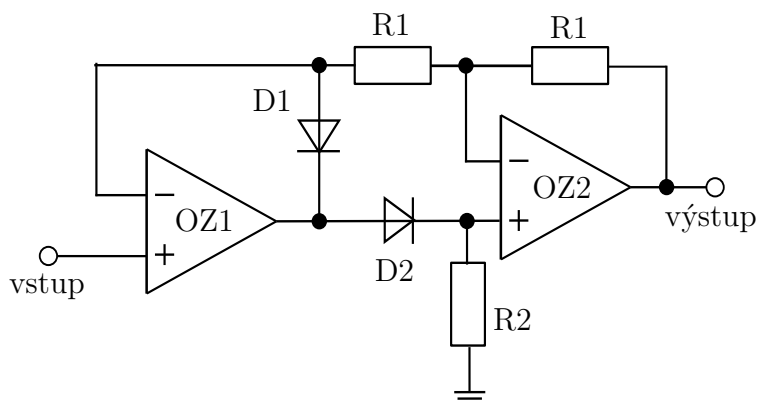

Obr. 1.8: Převodník na absolutní hodnotu. [15].

Zpětnovazebný špičkový detektor

Schématu je na obr.1.9. Zapojení se podobá převodníku na absolutní hodnotu, ale odpor připojený na neinvertující vstup OZ2 je vyměněn paralelním zapojením kapacity C1 a odporu R3. Na paměťovém kondenzátoru C1 je uchována maximální kladná hodnota napětí a rezistor R3 zajišťuje průběžné vybíjení paměťového kondenzátoru C1. [4]

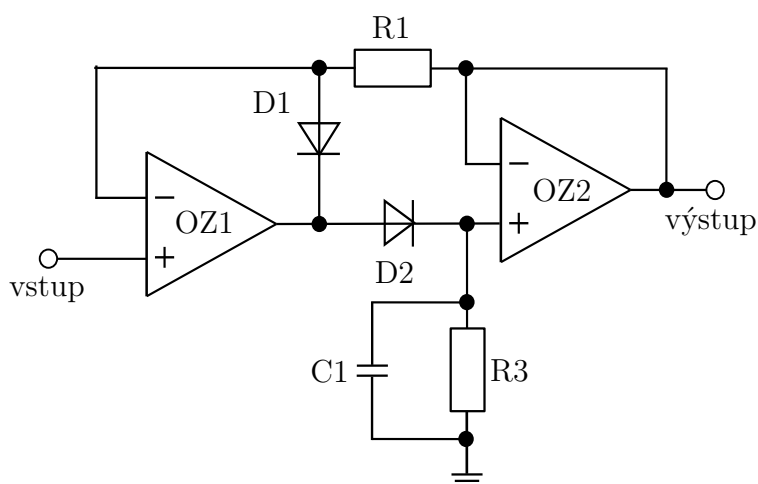

Obr. 1.9: Zpětnovazebný špičkový detektor [4].

1.3.9 Přepětová ochrana

Základním cílem přepětové ochrany je chránit zařízení před přepětím. To vzniká následkem tří vlastností: výboje blesku, spínací operace, elektrostatického výboje. Pokud se vyskytne přepětí, je nutné příslušné přístroje a vedení ve velmi krátké době zkratovat s vyrovnáním potenciálů. K tomu jsou určeny různé konstrukční prvky s odpovídajícími vlastnostmi. Tyto konstrukční prvky se liší především odezvou a vybíjecí schopností.

Supresorové diody se používají jako velmi rychle reagující ochrana. Varistory se jmenovitým proudem svodiče do 2,5 kA se používají jako střední stupeň ochrany v měřicí, řídicí a regulační technice, a reagují rychleji než ochranné přístroje plněné plynem. Plynové svodiče přepětí mají vysoké vybíjecí schopnosti, relativně rozměru konstrukčního prvku. U plynového svodiče přepětí vede chování při zapalování závislé na čase napětí ke zbytkovým napětím, jež mohou činit dokonce ještě několik stovek voltů. Jádro výkonového svodiče blesku tvoří zpravidla jiskřiště.

V závislosti na aplikaci se používají různé konstrukční prvky. Lze je kombinovat jednotlivě nebo v komplexních ochranných obvodech. Kombinováním různých konstrukčních prvků lze využít požadovaných výhod jednotlivých konstrukčních dílů. Například spínací kombinace plynových bleskojistek a supresorových diod tvoří standardní ochranný obvod pro citlivá signálová rozhraní. Tato kombinace poskytuje výkonnou a rychle reagující ochranu s maximální možnou ochrannou úrovní. Konstrukční prvky jako ochranné stupně jsou zapojeny nepřímo paralelně. To znamená, že mezi konstrukčními prvky jsou zapojeny odporové nebo indukční oddělovací členy. Ty způsobí odezvu s časovou prodlevou odstupňovaně uspořádaných stupňů ochrany.

Ochranné obvody se v zásadě liší podle počtu stupňů ochrany, směru působení spínání (ochrana podélného/příčného napětí), jmenovitého napětí, útlumu na frekvenci signálu, ochranné úrovně (omezovací napětí).[16]

2 Výsledky studentské práce

2.1 Návrh měřicího systému

Při měření je třeba zajistit ochranu přístroje a jeho operátoru před případným dopadem vysokého napětí, které může vzniknout na měřicím vstupu přístroje ve dvou případech. Jde o:

1. nesprávné připojení přístroje (lidský faktor),
2. vysokonapěťové impulzy (výboje) v elektrické síti vzniklé z důvodu poruch v síti, komutace výkonných elektrospotřebitelů nebo výbojů blesků.

Ideálně musí přístroj splňovat požadavky standardu EN61010.

Pod požadavky tohoto standardu spadají elektrická zkušební a měřicí zařízení, která měří, udávají nebo zaznamenávají jednu, případně více elektrickou či fyzickou hodnotu, a také neměřicí zařízení, jako jsou generátory signálů, zdroje napájení pro laboratorní použití, převodníky.

Navrhovaný přístroj je prototypem přístroje a v této fázi nepodléhá certifikaci. Ale zároveň se při jeho vývoji je třeba řídit principy, jež jsou uvedeny normou ČSN EN 61010-1 ED.2 (356502) *Bezpečnostní požadavky na elektrická měřicí, řídicí a laboratorní zařízení – Část 1: Všeobecné požadavky*:

1. Nainstalovat komponenty do jednoho nebo více krytů, které zabrání náhodným dotykům na nebezpečné elektrické řetězce nebo části zařízení.
2. Použití standardní pojistky a standardního ochranného zařízení proti přepětí na vstupním měřicím obvodu.
3. Ochrana řetězců elektro napájení přístroje standardním diferenciálním autodemem.
4. Organizační opatření – povinné instruování operátorů o jeho potenciálním nebezpečí a vypnutí přístroje po dokončení testování či ladění.

K realizaci 1. bodu, totiž po prototypování přístroje a vyhodnocení jeho rozměrů, je vybírán dočasný kryt, který odpovídá rozměru, ceně a pohodlnosti modelování.

K realizaci 2. bodu při prototypování přístroje se plánuje použít přepětovou ochranu pro techniku měření a regulace.

K realizaci 3. bodu lze použít standardní proudový chránič s nadproudovou ochranou, který za předpokladu už vyřešen v napájení laboratoře.

K realizaci 4. bodu je instrukce vypracována před fází sdílení přístroje v laboratoři a není součástí tohoto dokumentu.

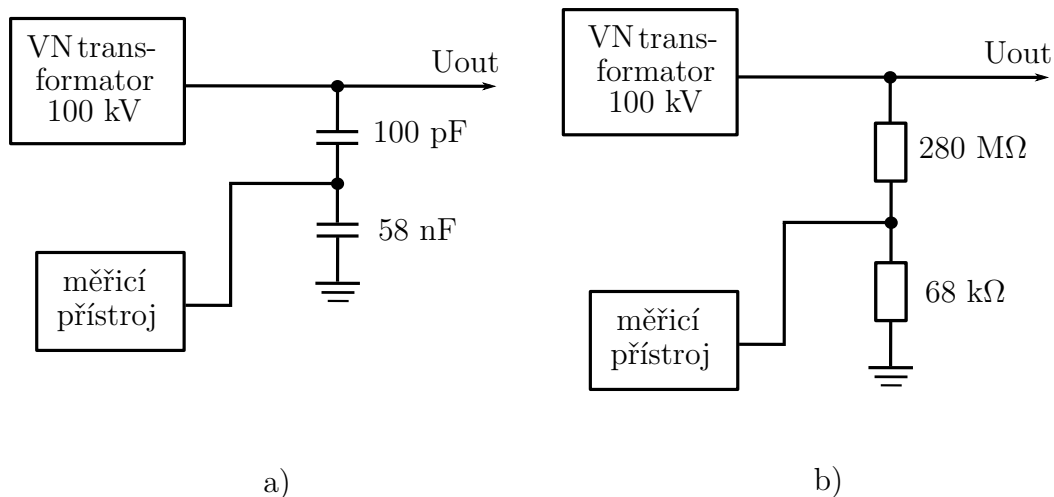

Obr. 2.1: Schéma zapojení pro měření AC (a) a měření DC (b).

2.2 Vstupní dělič napětí měřicího přístroje

Předpokládané střídavé a stejnosměrné zapojení stavebnice KIT a měřicího přístroje je zobrazeno na Obr.2.1. V případě střídavého zapojení je koaxiální kabel měřicího přístroje připojen do obvodu přes kapacitní dělič napětí (Obr.2.2).

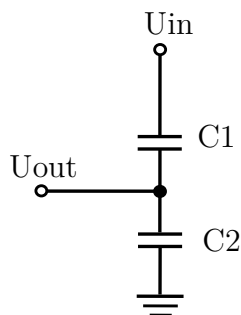

Obr. 2.2: Kapacitní dělič napětí.

Výpočet výstupního napětí nezátíženého kapacitního děliče KIT byl proveden v prostředí Matlab a jeho kód je v příloze H.3 a H.4. Maximální hodnota napětí na výstupu z kapacitního děliče KIT je 244 V.

AD-převodník předpokládaný k použití je schopen zpracovávat napětí jenom min než 5 V. Za účelem ochrany ADC je lepší ohraničit napětí, jež bude na vstupu měřicích obvodů do 4 V. Vyšší vypočtené výstupní napětí z děliče KIT neodpovídá předpokládaným hodnotám napětí, které jsou schopny zpracovávat ADC. Proto je nutné použít dělič napětí na vhodný rozsah uvnitř měřicího přístroje. Pokud bude kapacitní dělič v KIT zatížen odporem, který představuje následující vstupní měřicí odpory, může se změnit výsledná impedance druhého člena děličů. Změna impedance

může ovlivnit převod děliče, což bude mít vliv na výstupní napětí.

Pro snížení vlivu vstupního odporu přístroje na dělič v KIT je nutné vybrat takový odpor, který bude dostatečně velký pro odečítání hodnoty napětí, ale nedostatečně ovlivní impedance měniče. Pomocí opakovatelných výpočtů v Matlabu byla nalezena vhodná kombinace odporu.

Výpočty byly prováděny pro různé volené hodnoty $R_{p,1a}$ a na základě maximální hodnoty napětí požadované na výstupu z děliče v přístroji $U_{p,v} = 4 \text{ V}$.

V případě stejnosměrného zapojení je koaxiální kabel měřicího přístroje připojen do obvodu přes odporový dělič napětí (Obr.2.3), pro který platí:

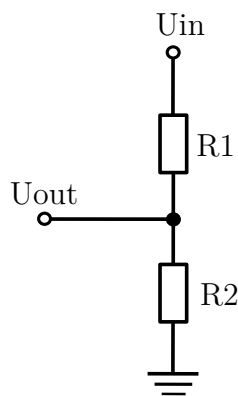

Obr. 2.3: Odporový dělič napětí.

$$A_{del} = \frac{R_2}{R_1 + R_2} \quad [-] \quad (2.1)$$

$$U_{out} = U_{in} \cdot A_{del} = 140 \cdot 10^3 \cdot \frac{68 \cdot 10^3}{280 \cdot 10^6 + 68 \cdot 10^3} = 33,99 \text{ V} \quad (2.2)$$

Hodnota U_{out} je předpokládané maximální napětí na vstupu měřicího přístroje v zapojení DC. Vyšší uvedená hodnota napětí, stejně jako pro AC-zapojení, neodpovídá předpokládanému rozsahu ADC. Tady pro výpočty odporového děliče na vstupu měřicího přístroje je nutné počítat se změnou odporu druhého členu děličů KIT. Pro paralelní zapojení platí, že výsledný odpor nemůže být větší než nejmenší odpor. Aby nebyl druhý člen děliče KIT příliš ovlivněn, je nutné použít odpor pro dělič přístroje tolikrát větší, jak málo je požadováno ovlivnění výstupního napětí z děliče v KIT. Dovolená hodnota ovlivnění je 0,1–1 %. Pro takový případ hodnota připojeného odporu musí být větší než druhý odpor v KIT na 1000krát. Pro 68 k Ω hodnota připojeného odporu je 68 M Ω . Na základě vybraného odporu a požadovaného maximálního napětí do měřicích obvodů z děliče je vypočten dělič do přístroje:

2.2.1 Přepětová ochrana

Pro návrh přepětové ochrany je nutné stanovit základní hodnoty charakterizující jmenovitý stav přístroje pro ochranu.

1. Jmenovité a maximální povolené napětí signálu

Předpokládané maximální špičkové napětí na vstupu do přístroje je stanoveno na základě předchozích výpočtů pro AC na 244 V a pro DC je 34 V.

2. Maximální proud v obvodu signálu

Je možné jej stanovit podle maximálního proudu, který se může objevit na děliči v KIT. Pro AC-dělič je 4,4 mA a pro DC-dělič 0,5 mA.

3. Hraniční frekvence

Měřicí přístroj se předpokládá na jmenovité frekvence 50/60 Hz a záznam do 1 500 Hz. Pro takové frekvence tento parametr při návrhu není základní.

4. Typ způsobu přenosu signálů

Příčné napětí

5. Povolený útlum na frekvenci signálu

Z hlediska návrhu je možné regulovat pomocí změny odporu R_1 ve vstupním měřicím obvodu, pro návrh ochrany je možné jej opustit.

Trvalé pracovní napětí ochrany U_C musí být větší nebo se rovnat pro AC 244 V a pro DC 34 V, trvalý pracovní proud ochrany I_{NO} musí být větší nebo se rovnat pro AC 4,4 mA a pro DC 0,5 mA.

Pro návrh je možné použít zapojení na obr.2.4, kde U_g je napětí odezvy plynem plněného svodiče přepětí, U_d je omezovací napětí supresorové diody a U_w je diferenční napětí nad odporem odpojení.

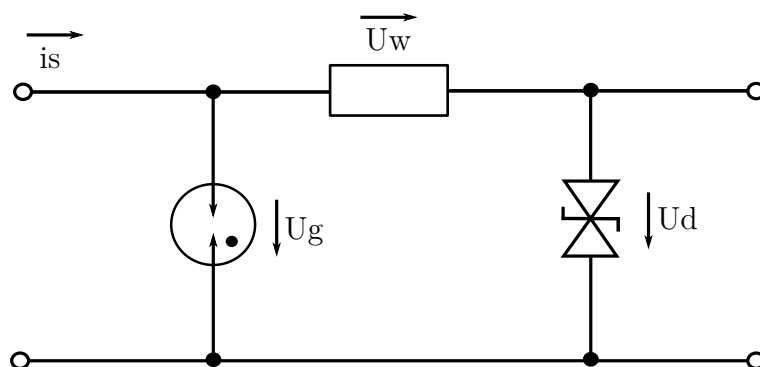

Obr. 2.4: Dvoustupňový ochranný obvod.[16]

Při výskytu přepětí provede odezvu nejprve supresorová dioda z toho důvodu, že jde o nejrychlejší konstrukční prvek ochrany. Svodový proud protéká supresorovou diodou a předřazeným odporem odpojení. Přes odpor odpojení odpadne napětí,

kteře odpovídá rozdílů mezi různými napětími odezvy supresorové diody a plynem plněného svodiče přepětí.

Napětí odezvy plynového svodiče přepětí je dosaženo dříve, než rázový proud přetíží supresorovou diodu. To znamená, že pokud plynem plněný svodič přepětí zareagoval, protéká téměř celý svodový proud plynovou bleskojistkou a supresorová dioda je odlehčená na napětí plynové bleskojistky. Při malém svodovém proudu, který supresorovou diodu nepřetíží, plynem plněný svodič přepětí nezareaguje.

Zapojení zobrazené na obr.2.4 má výhodnou rychlou odezvu při nízkém omezení napětí a současně disponuje vysokou vybíjecí schopností.[16]

Supresorová dioda je volena podle závěrné napětí odstupu V_{RWM} , které musí být vyšší než jmenovité napětí obvodu, v jiném případě se mohou objevit falešná zapnutí ochrany. Pro vybrané špičkové napětí AC-zapojení 244 V byla nalezena TVS Dioda 1.5KE400CA s $V_{RWM} = 342$ V, minimální napětí otevření diody $V_{BR} = 380$ V, maximální impulzní napětí, které je schopna přenášet dioda $V_C = 548$ V s maximálním špičkovým impulzním proudem $I_{PP} = 3,7$ A.

Pro vybrané špičkové napětí DC-zapojení 34 V byla nalezena TVS Dioda 1.5KE62CA s $V_{RWM} = 53$ V, minimální napětí otevření diody $V_{BR} = 59$ V, maximální impulzní napětí, které je schopna přenášet dioda $V_C = 85$ V s maximálním špičkovým impulzním proudem $I_{PP} = 17,9$ A.

Přepětová plynová výbojka je volena podle vybrané napětové hladiny a předpokládaného dovoleného přetížení. Pro případ nesprávného zapojení výstupu z KIT-děliče AC na vstup DC bude použita stejná bleskojistka na oba rozsahy. Na základě zvoleného napětí 244 V byla nalezena bleskojistka (GDT) B88069X4180B502 s DC zlomovým napětím 300 V a napětím pulzu jiskření 600 V.

Rozložení děliče napětí a přepětové ochrany na desce plošných spojů

Děliče pro měření AC a DC jsou spolu s přepětovými ochranami rozloženy na jedné desce z důvodu chránění následujících měřicích obvodů. Do této desky byl přidán OZ pro impedanční oddělení, v případě poruchy přepětové ochrany se poškodí jen ty OZ, jež jsou na této desce, a porucha se nebude šířit. Celkové schéma děličů a přepětové ochrany je v příloze D.

2.2.2 Analogové číslicový převodník

Z teorie pro výpočet THD pomocí číslicového spektrálního analyzátoru je viditelné, že vzorkovací frekvence (f_{vz}) ovlivňuje hodnotu spektra (0 až $f_{vz}/2$), kterou je schopen zaznamenat přístroj. Řad harmonické, do které je nutné zaznamenávat podle normy pro výpočet THD, je 50 nebo 25 (je-li riziko rezonance na vyšších řádech nízké). Z praktických měření a specifikace měřicích přístrojů na trhu je možné

říct, že pro měření sítě stačí 25 řád harmonické. Stavebnice KIT je podle návodu schopna generovat napětí až 100 kV s frekvencí 50 Hz a 60 Hz.

Z výše uvedené informace je možné vypočítat hlavní charakteristiky, podle kterých je nutné navrhnout ADC. Pro generovanou frekvenci obvodu f je nutné zaznamenávat signál s frekvencí $f_{max} = 25 \cdot f$. Podle vzorkovacího teorému ($f_{vz} > 2f_{max}$) je vzorkovací frekvence možné vypočíst pomocí vzorce:

$$f_{vz} > 2(25 \cdot f) \quad [\text{Hz}] \quad (2.3)$$

Pro frekvence 60 Hz platí:

$$f_{vz} > 2(25 \cdot 60 \text{ Hz}) \quad (2.4)$$

$$f_{vz} > 3000 \text{ Hz} \quad (2.5)$$

Pro stanovení počtu bitů je nutné stanovit požadovaný rozsah a přesnost měření. Podle návodu pro stavebnice KIT je možné stanovit, že pro jednostupňovou konfiguraci je maximální napětí „Rated voltage [rms] 100 kV“. Dále ve výpočtu bude předpokládáno, že [rms] v daném návodu znamená efektivní napětí, maximální napětí odpovídá $\sqrt{2} \cdot 100 \text{ kV} = 141,421 \text{ kV} \approx 142 \text{ kV}$. Napěťová úroveň pro ADC Arduino je 5 V a ADC je unipolární, což znamená, že do rozsahu 0–5 V je posunut signál rozsahem od -142 kV do $+142 \text{ kV}$ (rozkmit 284 kV). V takovém případě pro 1 V měřeného napětí platí:

$$\frac{5 \text{ V}}{284 \cdot 10^3 \text{ V}} = 1,76056 \cdot 10^{-5} = 17,61 \mu\text{V} \quad (2.6)$$

V takovém případě 1 V měřeného napětí (U_{zac}) odpovídá 17,61 μV , což dostane na vstup ADC (U_3). V teoretické části je pro ADC Arduino uveden počet bitů (10) a nejmenší rozeznatelný bit (4,88 mV) a maximální vzorkovací frekvence (9 615 Hz). ADC Arduino odpovídá požadované vzorkovací frekvenci, ale podle teorie pro analogové číslicové převodníky 10bitový ADC nejlépe odpovídá pro požadované rozlišení pro tři dekády, což je dobře viditelné z nejmenšího rozeznatelného bitu ADC Arduino (4,88 mV), a hodnoty napětí na vstupu ADC odpovídající 1 V změřeného napětí (0,0176 mV). Takový velký rozdíl bude působit na přesnost měření a měřicí přístroj bude schopen rozlišit změnu měřeného napětí asi 277 V. Z toho důvodu je nejlepší použít externí ADC s větším počtem bitů.

Podle teorie by pro ADC a pro rozsah od -142 kV do $+142 \text{ kV}$ (rozkmit 284 kV) bylo nejlepší použít převodník se 17 nebo 20 bity, ale řad představených na trhu je 16, 18 a 20 bitů:

Pro 16 bit ($2^{16} = 65536$) nejmenší rozeznatelný bit a rozlišení měřeného napětí bude:

$$U_{k16} = \frac{U_{ref}}{2^n} = \frac{5 \text{ V}}{65536} = 7,629 \cdot 10^{-5} = 76,29 \mu\text{V} \quad (2.7)$$

$$U_{r16} = \frac{U_{k16}}{U_3} = \frac{76,29 \mu\text{V}}{17,61 \mu\text{V}} = 4,335 \text{ V} \quad (2.8)$$

Pro 18 bit ($2^{18} = 262144$) nejmenší rozeznatelný bit a rozlišení měřeného napětí bude:

$$U_{k18} = \frac{U_{ref}}{2^n} = \frac{5 \text{ V}}{262144} = 1,907 \cdot 10^{-5} = 19,07 \mu\text{V} \quad (2.9)$$

$$U_{r18} = \frac{U_{k17}}{U_3} = \frac{19,07 \mu\text{V}}{17,61 \mu\text{V}} = 1,083 \text{ V} \quad (2.10)$$

Pro 20 bit ($2^{20} = 1048576$) nejmenší rozeznatelný bit a rozlišení měřeného napětí bude:

$$U_{k20} = \frac{U_{ref}}{2^n} = \frac{5 \text{ V}}{1048576} = 4,768 \cdot 10^{-6} = 4,768 \mu\text{V} \quad (2.11)$$

$$U_{r20} = \frac{U_{k20}}{U_3} = \frac{4,768 \mu\text{V}}{17,6 \mu\text{V}} = 0,2709 \text{ V} \quad (2.12)$$

Z výše uvedených výpočtů je viditelné, že v závislosti na požadované přesnosti měření je možné vybrat nejlépe odpovídající variantu z řady 16, 18 a 20 bitů se vzorkovací frekvencí vyšší než 3 kHz.

Na základě výše uvedených výsledků byly zkontrolovány dostupné ADC v prodeji, z čehož vyplynulo, že takový ADC je příliš drahý a náročný k ovládání. Kvůli tomu bylo vybráno řešení na základě analogových měřicích obvodů, které budou zapojeny do několika rozsahů pro zabezpečení požadované přesnosti měření. Požadovaná přesnost pro danou úlohu nebyla stanovena, ale předpokládaná nejpřesnější hodnota relativní chyby je přibližně 1%.

Pro splnění požadovaného kritéria přesnosti je nutné rozdělit rozsah měřeného napětí do několika rozsahů. Pokud bude měřené napětí maximální, což 140 kV špičkových pro AC, 1% od této hodnoty je 1,4 kV. Pokud s takovou chybou měření bude měřené napětí 14 kV, přesnost bude 10%. Je možné rozdělit měřicí rozsah do velkého počtu měřicích převodníků, ale v takovém případě to zabere hodně místa uvnitř pouzdra a zvětší se rozměry přístroje a zvýší se náklady na součástky. Pro daný přístroj bylo vybráno řešení se dvěma rozsahy.

Na základě praktických údajů byl vybrán AD-převodník ADS1115, který je široce používán v projektech na platformě Arduino, je schopen pracovat v 16bitovém režimu a má čtyři kanály. Vzorkovací frekvence ADS1115 je maximálně 860 Hz, což maximálně umožňuje výpočet THD do 7 složky harmonické.

2.2.3 Převodníky hodnot na stejnosměrné napětí

Měřicí převodníky je dobré použít pro rychlý, někdy i přesnější převod měřené veličiny na stejnosměrné napětí. Pro daný navrhovaný přístroj je potřebný převodník efektivní hodnoty na stejnosměrné napětí (RMS/DC), převodník maximální hodnoty na stejnosměrné napětí (U_{max}/DC) a převodník zvlnění napětí na stejnosměrné napětí. Tyto převodníky jsou schopny pomoci dosáhnout vyšší přesnosti a rychlosti stanovení požadovaných hodnot měřeného signálu v porovnání se záznamem a výpočtem předpokládané číslicové části přístroje.

Převodník maximální hodnoty na stejnosměrné napětí.

Navržený převodník se skládá z několika částí. První OZ v zapojení umožňuje regulovat zesílení signálu. Na jeho výstup je připojen odpor a dvě zenerové diody pro omezení signálu z prvního OZ na 4 V. Dále je zapojen převodník na absolutní hodnotu a zpětnovazebný špičkový detektor, jejich princip funkčnosti je popsán v teoretické části. Takové zapojení je možné použít pro převod maximální hodnoty na stejnosměrné napětí pro měření AC- a DC-napětí. Na základě vztahu pro zesilovač napětí 1.12 byly vypočítány hodnoty odporu připojené ke vstupnímu OZ pro zesílení 1:10.

Příklad simulace převodníku maximální hodnoty napětí se zesílením 1:10 je uvedený na 2.5 a 2.6.

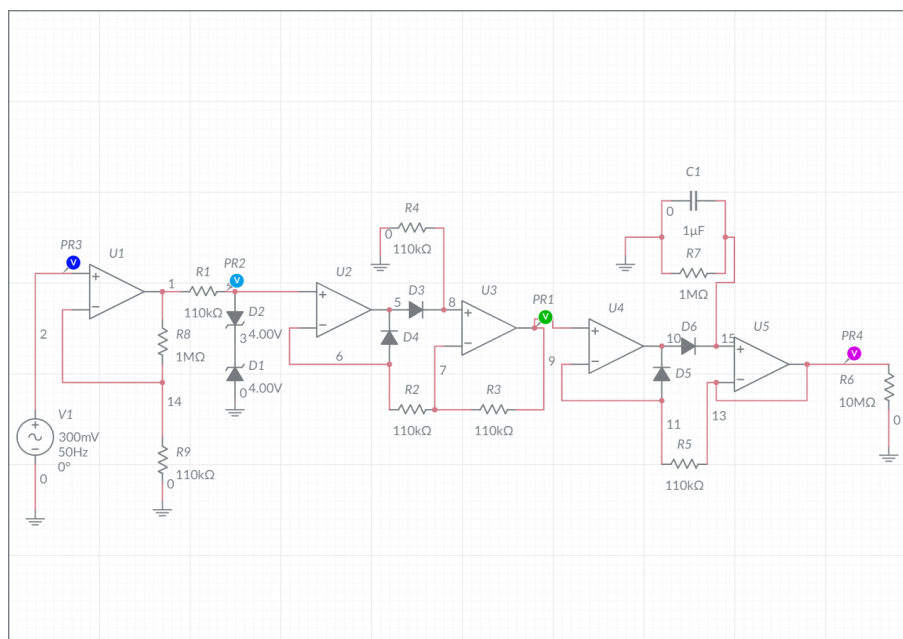

Obr. 2.5: Zapojení simulace převodníku maximální hodnoty napětí se zesílením 1:10

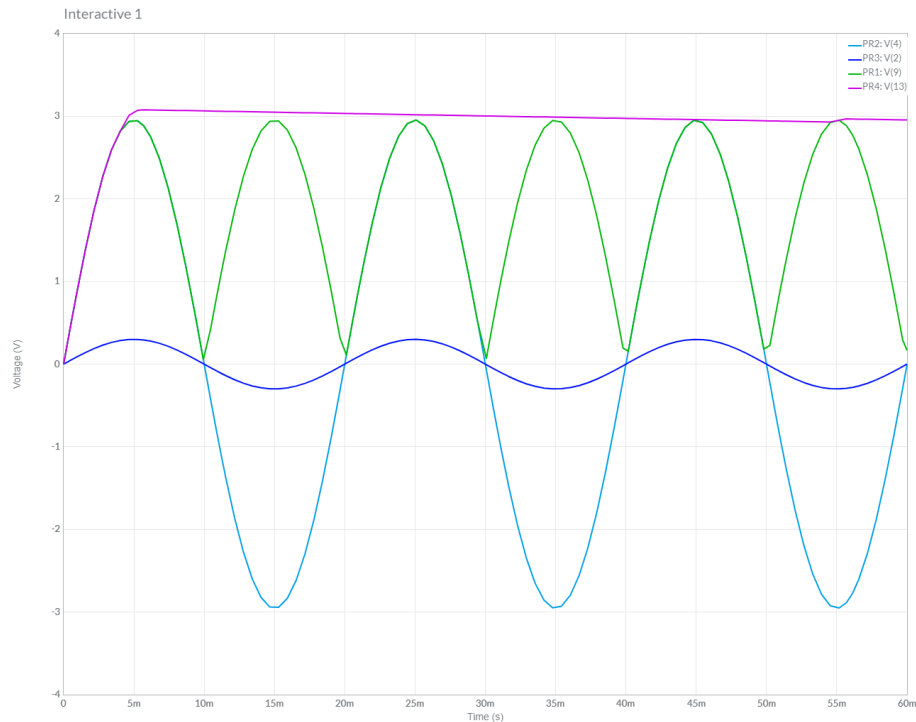

Obr. 2.6: Výsledek simulace převodníku maximální hodnoty napětí se zesílením 1:10

Převodník skutečně efektivně hodnoty na stejnosměrné napětí.

Podle teorie pro převodníky efektivní hodnoty na stejnosměrné napětí je možné vybírat mezi několika způsoby stanovení true RMS založených na různých metodách.

Tepelné převodníky patřící do srovnávací metody mají dlouhou dobu ustálení a jejich návrh předpokládá komplexní a nejčastěji drahé řešení.

Výpočtové převodníky true RMS: explicitní převodník je vhodný jenom pro vstupní signál v rozsahu tří dekad a má nízkou přesnost. Implicitní má lepší vlastnosti než explicitní, ale není tak rychlý jako moderní $\Delta\Sigma$ převodníky.

Na trhu existují hotová řešení převodníku RMS/DC, jež mají větší přesnost než předpokládaná navrhovaná číslicová část měřicího přístroje a náklady na něj nejsou příliš vysoké. Pro tento navrhovaný přístroj byl vybrán převodník Precision Micro-power $\Delta\Sigma$ RMS-to-DC Converter LTC1966.

Pro vybraný převodník RMS/DC existují ohraničení na vstupní diferenční napětí na 1 V špičkových. Pro zapojení toho převodníku do napětí měřicích obvodů, které v daném případě až 4 V špičkových, je potřebné použít omezující zapojení. Navržené omezující zapojení na základě OZ je zobrazeno na obr. 2.7 a 2.8.

Dolní zapojení na obr.2.7 je navrženo pro rozsah 1:1. Schéma se skládá z invertujícího zesilovače, který má zesílení min než jedna a obrátí polaritu napětí. Odpor a čtyři diody připojené na výstup z OZ pro omezení maximálního napětí na 1,4

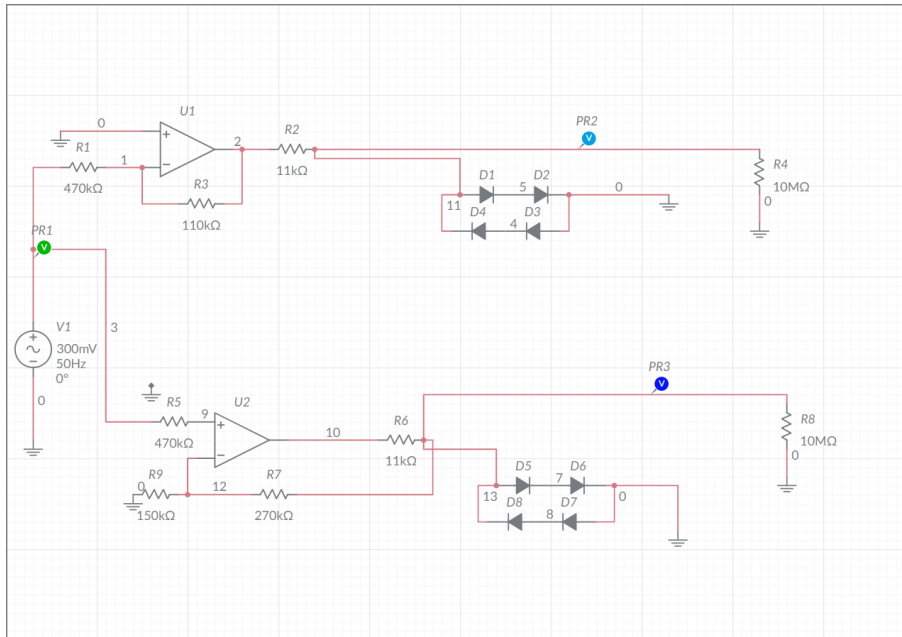

Obr. 2.7: Omezující zapojení na základě OZ

V. Hodnotu 1,4 V dává sériové zapojení diod ($0,7\text{ V} + 0,7\text{ V}$), pokud napětí na výstupu z OZ bude větší nebo rovnat se 1,4 V, diody se otevřou a na RMS/DC převodník přijde maximálně 1,4 V. Odpor na vstupu zesilovače v invertujícím zapojení je hodnotou vstupního odporu schématu. Proto je do zapojení děliče napětí přidán sledovač, pro impedanční oddělení děliče.

Horní zapojení na obr.2.7 je navrženo pro rozsah 1:10. Schéma se skládá ze zesilovače napětí, který má zesílení víc než jedna. Odpor a čtyři diody jsou připojené na výstup z OZ pro omezení maximálního napětí na 1,4 V.

Převodník zvlnění na stejnosměrné napětí

Navržený převodník se skládá z několika částí. Vstupní OZ umožňuje regulovat zesílení. Na výstup prvního OZ je sériově připojen kondenzátor, který nepropouští stejnosměrný signál, což znamená, že zůstane jenom zvlnění. Odpor připojený po kondenzátoru slouží pro jeho průběžné vybíjení. Dále je zapojen převodník na absolutní hodnotu a zpětnovazebný špičkový detektor, jejichž princip funkčnosti je popsán v teoretické části.

Příklad simulace převodníku zvlnění s zesílením 1:1 jsou uvedeny na obr.2.9 a obr.2.10.

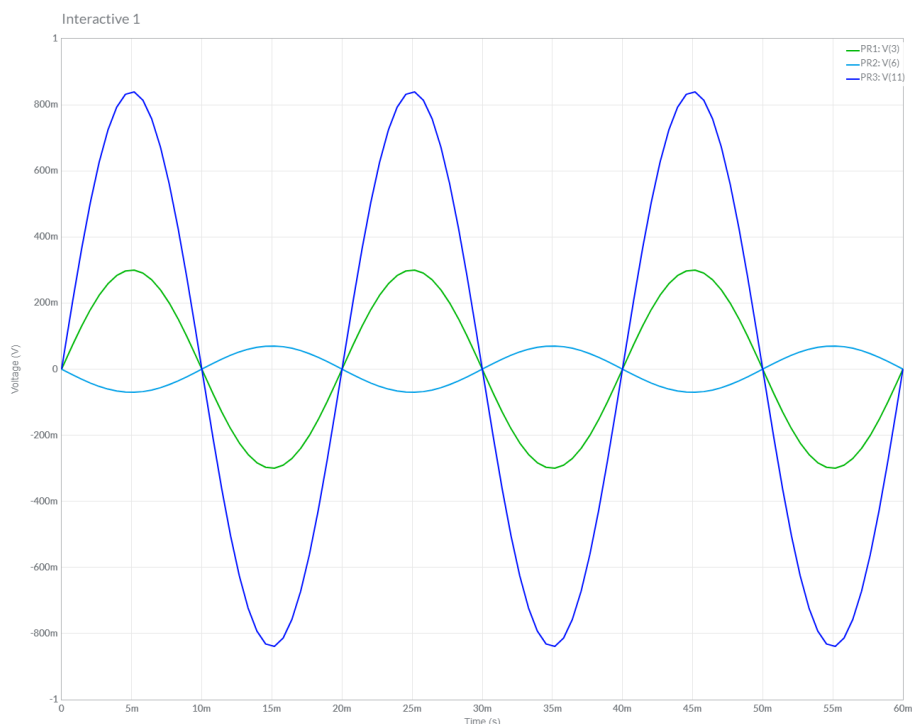

Obr. 2.8: Výsledek simulace omezujícího zapojení na základě OZ

2.2.4 Napájení

Na základě specifikace napájení jednotlivých prvků byly stanoveny požadované úrovně napájecího napětí. Pro Arduino Mega je možné použít široký rozsah napájecího napětí. Převodník ADS1115 vyžaduje unipolární napájení 5 V. Převodník LTC1966 potřebuje bipolární napájení +5 V a -5 V, aby bylo možné měřit i záporné hodnoty. Operační zesilovače je nutné napájet bipolárně pro zpracování záporných hodnot, napájení musí být větší než 5 V, kvůli zvolenému maximálnímu napětí na měřicích obvodech 4 V. Pro tento navrhovaný přístroj byly zvoleny hodnoty +12 V a -12 V.

Na základě výše uvedených napětí byl navržen napájecí zdroj z obr. E. Jeho základem je transformátor 230/24 V. Z transformátoru dva výstupy jdou na diodový můstek a střední používaný jako zem napájení. Po diodovém usměrňovače jsou zapojeny lineární usměrňovače napětí na +12 V a -12 V a kondenzátory, které stabilizují napětí do lineárních usměrňovačů. Kondenzátory na výstupu z lineárních usměrňovačů pomáhají dodržovat proud, který odebírají další částky obvodu. Po usměrňovači na +12 V jde usměrňovač na +5 V. Na výstup usměrňovače +5 V je připojen DC-DC měnič napětí v zapojení pro výstup -5 V. Celkové schéma napájení je v příloze E.

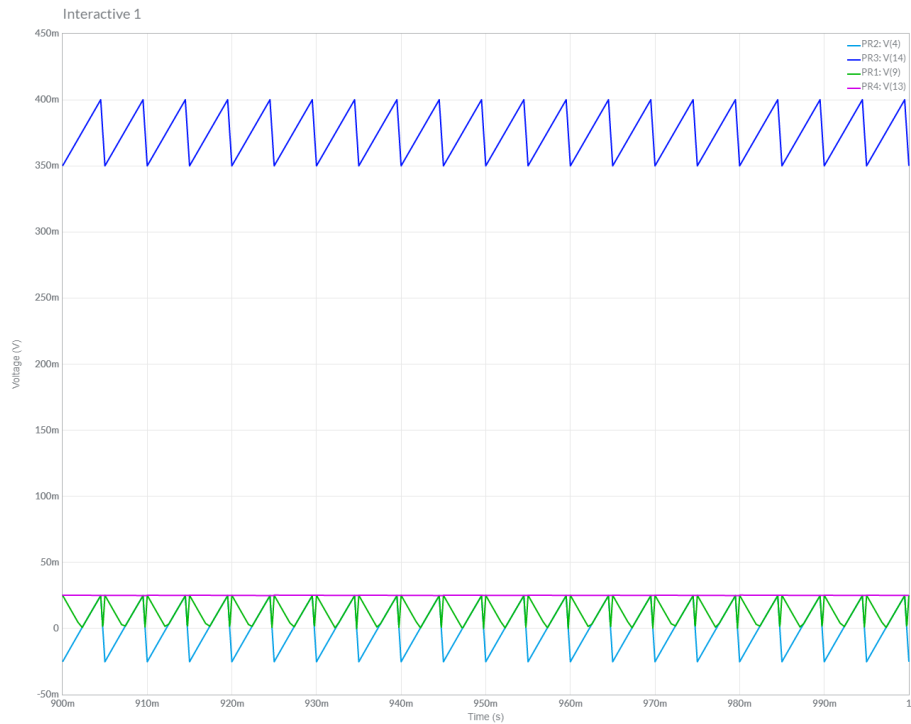

Obr. 2.9: Schéma zapojení simulace převodníku zvlnění 1:10

2.2.5 Deska plošných spojů pro měření AC

Na základě maximálního dostupného rozměru desky pro návrh v programu Eagle bylo navržené rozloženy AC měřicích rozsahu a DC měřicích rozsahu do různých desek plošných spojů. Na AC-desce 1 se nachází převodník maximální hodnoty a převodník efektivně hodnoty pro rozsah 1:1. AC-desce 2 se nachází převodník maximální hodnoty a převodník efektivně hodnoty pro rozsah 1:10. Výstupní signály jdou na konektory, z nichž jde signál do ADS1115, který se nachází na desce spolu s Arduinem. Celkové schéma AC-desky je v příloze B.

2.2.6 Desky plošných spojů pro měření DC

Na základě maximálního dostupného rozměru desky pro návrh v programu Eagle bylo navržené rozložení DC měřicích rozsahů do dvou desek plošných spojů. Na DC-desce 1 se nachází převodník maximální hodnoty a převodník zvlnění pro rozsah 1:1. Na DC-desce 2 se nachází převodník maximální hodnoty a převodník zvlnění pro rozsah 1:10. Výstupní signály jdou na konektory, z nichž jde signál do ADS1115, který se nachází na desce spolu s Arduinem. Schéma DC-desek je v příloze C.

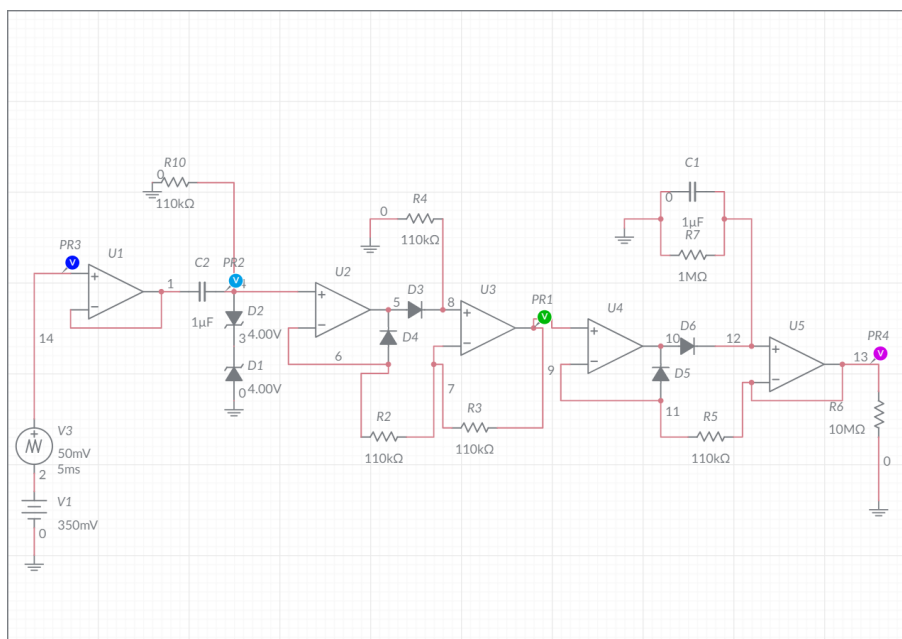

Obr. 2.10: Výsledek simulace převodníku zvlňění 1:10

2.2.7 Zapojení Arduino

Deska s zapojením Arduino obsahuje A/D převodníky a připojení periferie Arduino. Vzhledem k tomu, že většina komponentu nachází mimo desku v celém pouzdrů přístroje, její zapojení bude popsáno slovně.

A/D převodníky ASD1115 připojované do Arduino pomocí počítačové sériové sběrnice přes piny SCL a SCA. Tlačítka zapojena do 4, 2, 3, 10, 0 analogových pinů Arduino. Mikro SD modul zapojen do šesti digitálních pinů, komunikace s ním prováděna pomocí 53 pinů. LCD display zapojen do 7, 9, 11, 13, 15, 17 digitálních pinů.

Celkové zapojení začíná s desky přepětové ochrany a děličů napětí. Z první desky jde signál z výstupu OZ na 4 měřicí desky, s kterých sbírají signály A/D převodníky ADS1115. Výstupní hodnoty z ADC zpracovávají v mikropočítači Arduino, který ovládán pomocí připojené periferie.

2.2.8 Kalibrace navrženého měřicího přístroje

Navržený měřicí přístroj byl realizován v laboratoře na základe prototypových desek. Pro ovládaní a měření byl vytvořen program, který uložen v přílohách H.1 a H.2.

Na začátku kalibrace stalo jasné, že současná hodnota výstupu z ADC kmitá v určitých mezích. Pro snížení náhodné chyby byl vytvořen část programu, který přikazuje přístrojů odečítat hodnotu z výstupu ADC, ukládat ji do hodnoty sumy

všech skanu a opakovat tento proces tolikrát, kolik požadované pomoci Rep proměnné. Praktické bylo zjištěno číslo 25 opakování, při kterém zmenšili se kmitání, ale doba stanovení hodnoty nebyla příliš dlouhou. Taky bylo viditelné že při měření napětí v rozsahu 0 – 2 kV kmitání bylo příliš velké a bylo řešeno pro tento rozsah neprovádět kalibrace přístroje.

Kalibrace pro AC a DC měření probíhala na zapojení KIT s kapacitním děličem. Zesílení ADC bylo nastaveno na základě používaného zapojení a s cílem nedopustit poškození ADC. Pro bezpečnost bylo dovolené měření do 70 kV špičkových. Na začátku byla nastavovaná hodnota ověřovacího napětí na měřicím přístroji DMI 551, zapisovaná do tabulek a potom bylo prováděno odečítání a zapisování hodnoty z ADC.

Na základe zaznamenaných dat byli vytvořeny a vyneseny do grafu závislosti ověřovacího napětí na hodnotách z ADC. Závislosti dal byli rozpracovaný na základe jejich tvaru pro vhodný rozsahy. Nejlépe by bylo rozdělit nelineárně závislosti do několik lineárních úseků, a podle nich i přepínat logiku výpočtu uvnitř přístroje pro větší přesnost. Ale pro počáteční kalibrace byly používaný dva polynomy ,z hodnot různých rozsahu, pro jeden typ měření.

Na základe odvozených polynomy byly vypočteny hodnoty napětí, které změřil navřený měřicí přístroj. Dal byly vypočteny hodnoty absolutní chyby a vyneseny do grafu závislosti na ověřovacím napětí. Do grafu s absolutní chybou v závislosti na ověřovacím napětí byli přidány klikvy reprezentující určitou relativní chybu měření. Poloha křivek byla regulovaná požadovanou hodnotou relativní chyby měření.

Kalibrace měření střídavého napětí

Naměřené závislosti ověřovacího napětí na výstupních hodnotách ADC jsou uvedeny v příloze F.

Na základě grafu na obr.2.11 a obr.2.12 byly vybrány výstupy z ADC pro měření U_{peak} v určitých rozsahu. Pro měření U_{peak} v rozsahu 2,5 kV – 11 kV byl vybrán výstup adc11 (1:10). V takovém rozsahu, podle výpočtu, navrženy přístroj schopen dodržovat přesnost $\pm 1,6\%$. Pro měření U_{peak} v rozsahu 11 kV – 140 kV byl vybrán výstup adc10 (1:1). V takovém rozsahu, podle výpočtu, navrženy přístroj schopen dodržovat přesnost $\pm 2,5\%$.

Při měření špičkové hodnoty teoretické je možné zlepšit přesnost použitím logiky vyberu největšího napětí z 25 změřených, ale to nebylo ověřené praktické.

Na základě grafu na obr.2.13 a obr.2.12 byly vybrány výstupy z ADC pro měření U_{RMS} v určitých rozsahu. Pro měření U_{RMS} v rozsahu 2 kV – 5 kV byl vybrán výstup adc12 (1:10). V takovém rozsahu, podle výpočtu, navrženy přístroj schopen dodržovat přesnost $\pm 3,5\%$. Pro měření U_{RMS} v rozsahu 5 kV – 100 kV byl vybrán

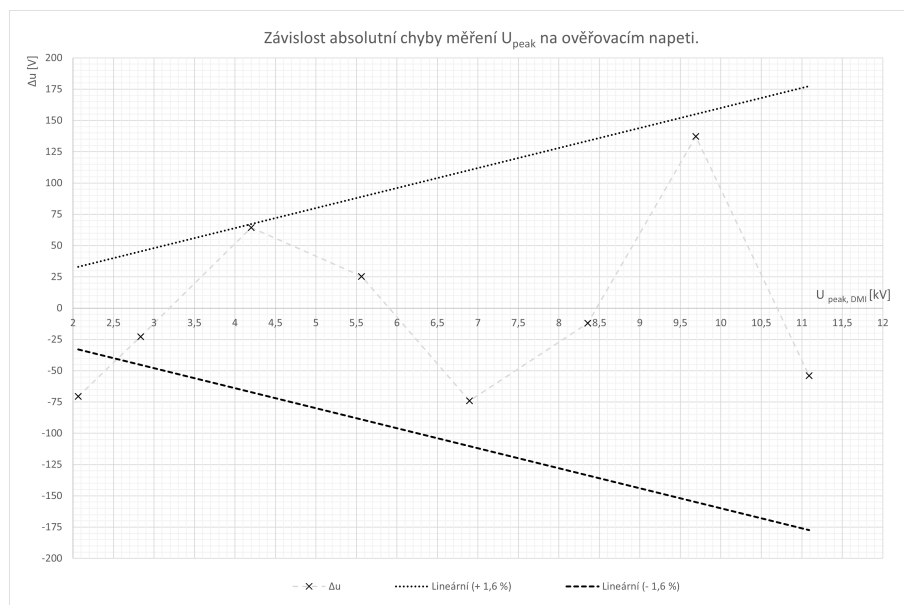

Obr. 2.11: Závislost absolutní chyby měření U_{peak} na ověřovací napětí pro rozsah 1:10

výstup adc13 (1:1). V takovém rozsahu, podle vypočtu, navržený přístroj schopen dodržovat přesnost $\pm 3,1\%$.

Navržené zapojení měřícího převodníku RMS neobsahuje filtry proti šumu, což mohlo způsobit zmenšení přesnosti kvůli elektromagnetické interference v přístroje.

Kalibrace měření stejnosměrného napětí

Změřené závislosti ověřovacího napětí na výstupních hodnotách ADC jsou uvedeny v příloze G.

Na základě grafu na obr.2.15 a obr.2.16 byly vybrány výstupy z ADC pro měření U_{DC} v určitých rozsahu. Pro měření U_{DC} v rozsahu 2 kV – 5 kV byl vybrán výstup adc21 (1:10). V takovém rozsahu, podle vypočtu, navržený přístroj schopen dodržovat přesnost $\pm 1\%$. Pro měření U_{DC} v rozsahu 5 kV – 140 kV byl vybrán výstup adc20 (1:1). V takovém rozsahu, podle vypočtu, navržený přístroj schopen dodržovat přesnost $\pm 1\%$.

Na základě grafu na obr.2.17 a obr.2.18 byly vybrány výstupy z ADC pro měření U_{ripple} v určitých rozsahu. Pro měření U_{ripple} v rozsahu 0,1 kV – 2,5 kV byl vybrán výstup adc23 (1:10). V takovém rozsahu, podle vypočtu, navržený přístroj schopen dodržovat přesnost $\pm 10\%$. Pro měření U_{ripple} v rozsahu 2,5 kV – 3,1 kV byl vybrán výstup adc22 (1:1). V takovém rozsahu, podle vypočtu, navržený přístroj schopen dodržovat přesnost $\pm 4,6\%$.

Tak velké snížení přesností, v srovnání s ostatními měřeními napětí, může být

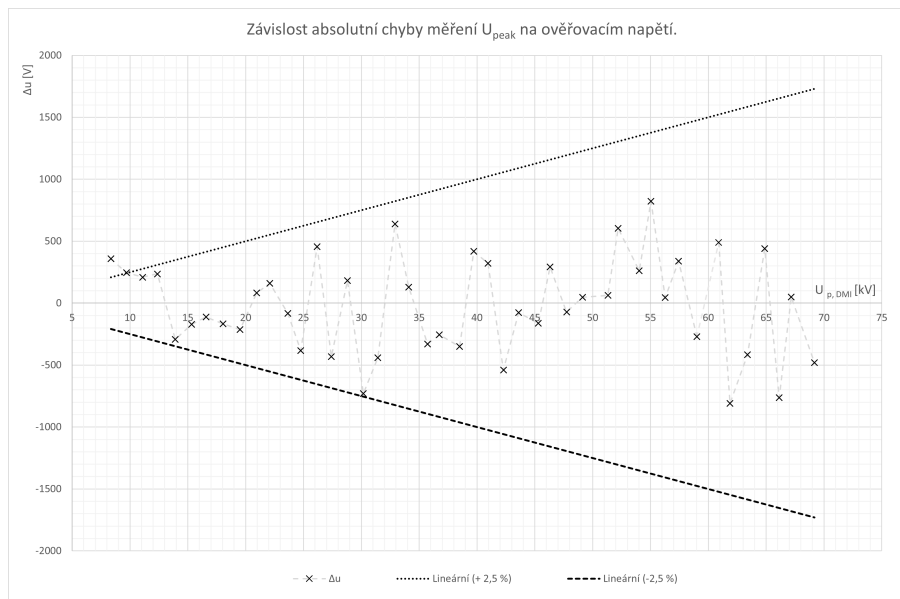

Obr. 2.12: Závislost absolutní chyby měření U_{peak} na ověřovacím napětí pro rozsah 1:1

způsobeno metodou zaznamenání hodnot. Ověřovací napětí U_{ripple} jsou měnilo svou hodnotu během jednoho měření v rozsahu, který by mohl ovlivnit srovnání jeho z naměřeným napětím.

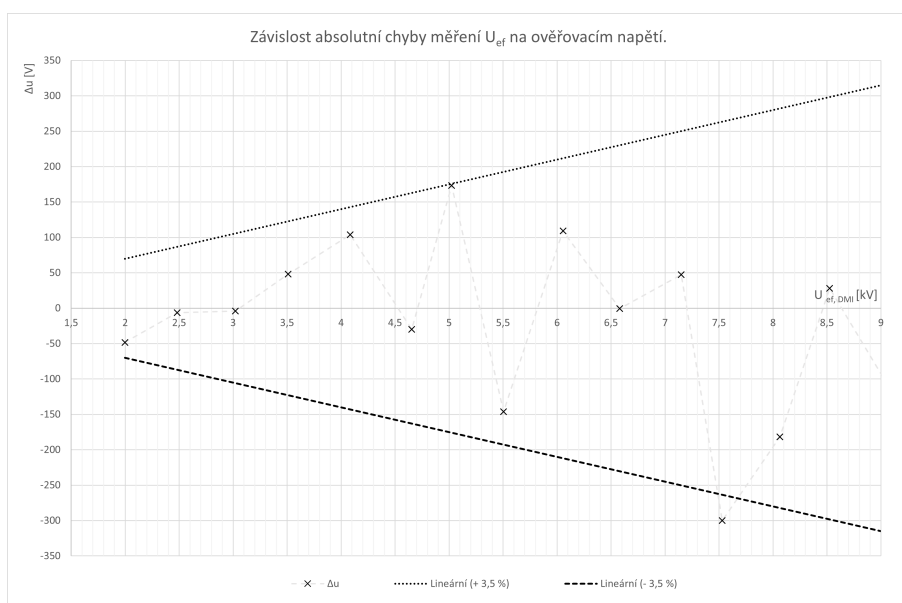

Obr. 2.13: Závislost absolutní chyby měření U_{RMS} na ověřovacím napětí pro rozsah 1:10

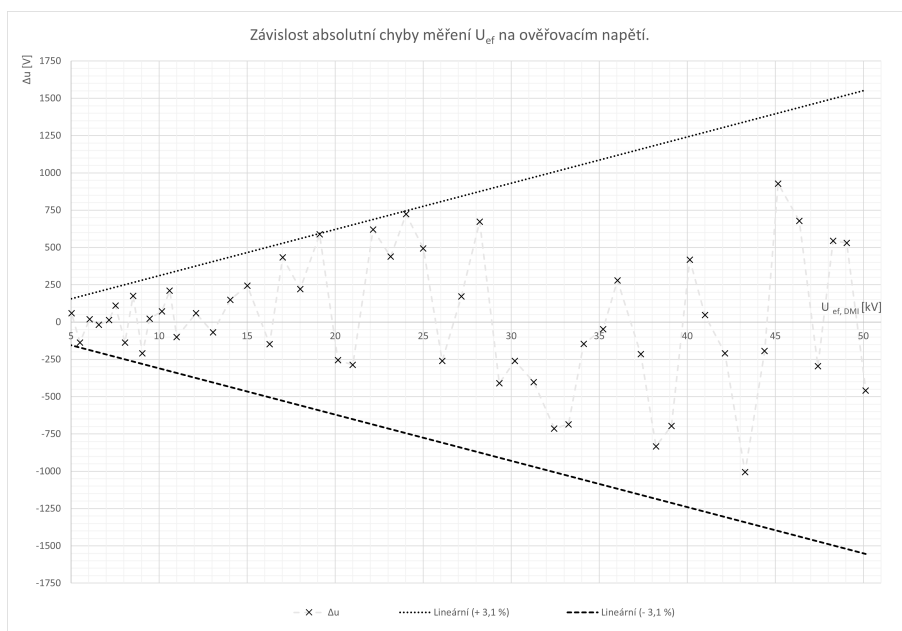

Obr. 2.14: Závislost absolutní chyby měření U_{RMS} na ověřovacím napětí pro rozsah 1:1

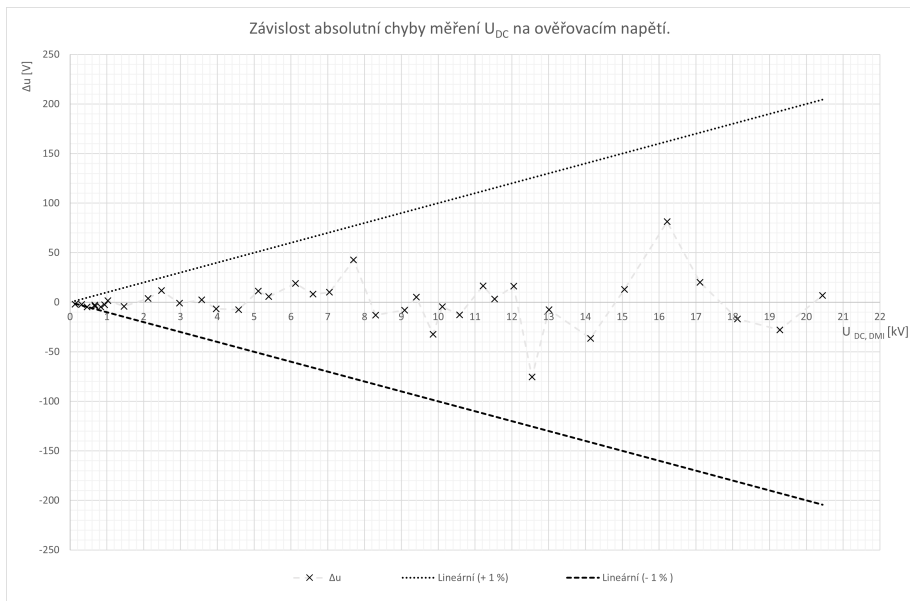

Obr. 2.15: Závislost absolutní chyby měření U_{DC} na ověřovacím napětí pro rozsah 1:10

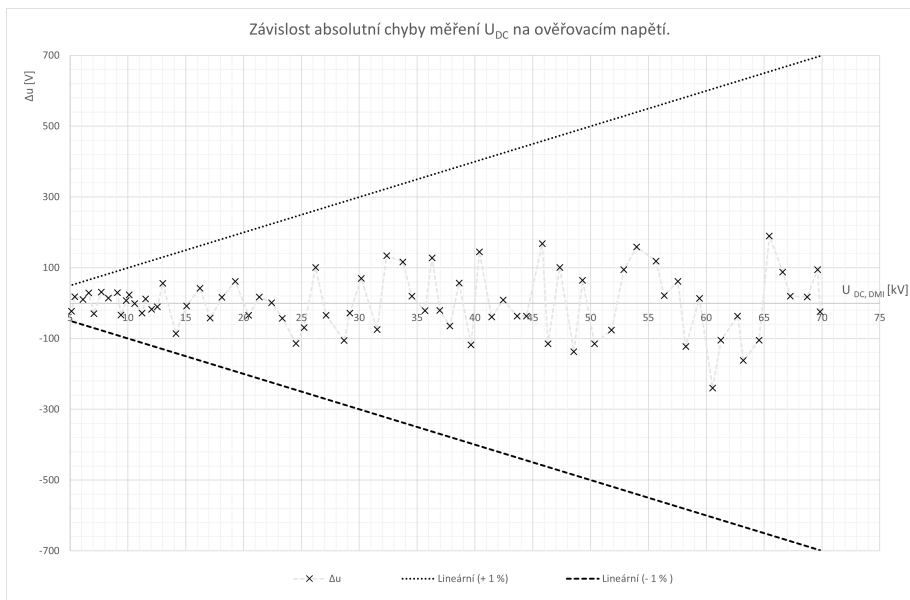

Obr. 2.16: Závislost absolutní chyby měření U_{DC} na ověřovacím napětí pro rozsah 1:1

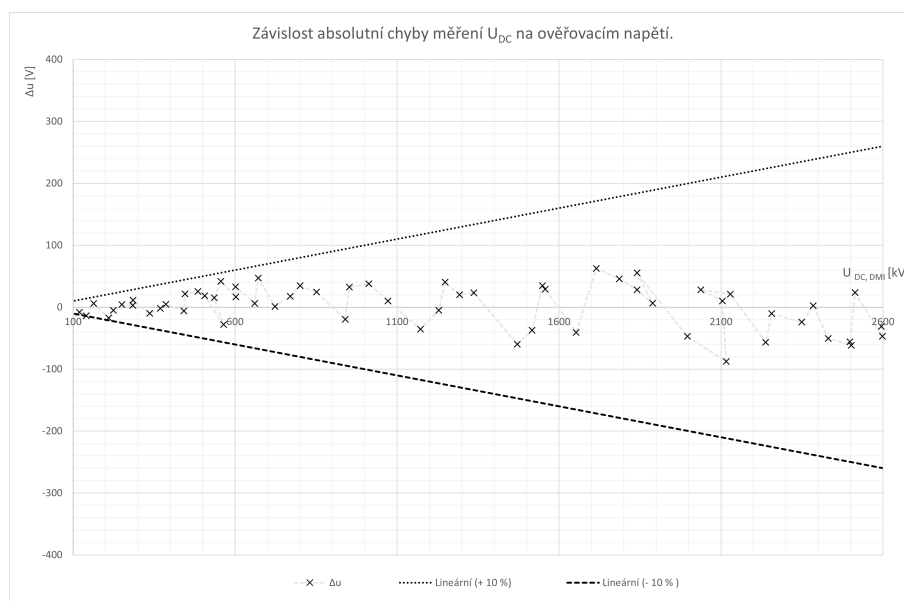

Obr. 2.17: Závislost absolutní chyby měření U_{ripple} na ověřovacím napětí pro rozsah 1:10

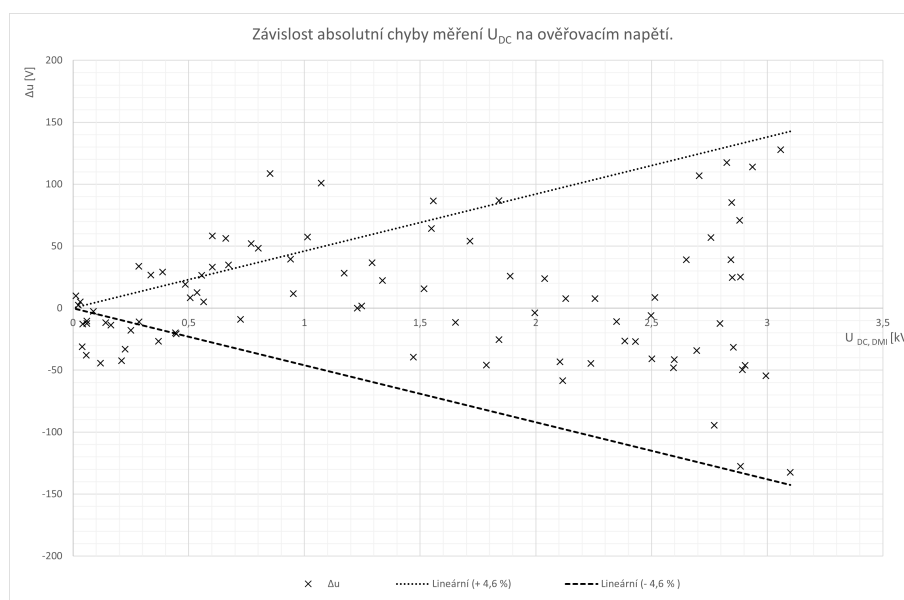

Obr. 2.18: Závislost absolutní chyby měření U_{ripple} na ověřovacím napětí pro rozsah 1:1

Závěr

Tato bakalářské práce se věnovala návrhu měřicího a záznamového systému pro 100 kV AC/DC KIT. Práce je rozdělena na teoretickou část a na výsledky této práce. Teoretická část obsahuje popis stovebnice KIT, analýzu principu činnosti měřicí jednotky DMI 551 a teorie pro návrh měřicího přístroje.

V teoretické části bylo zjištěno, že DMI 551 v této kompletaci, nainstalované v laboratoři, neumožňuje vysílání dat a dálkové ovládání, a bylo přijato řešení navrhnout vlastní měřicí přístroj, který by byl schopen zaznamenat a ukládat měřené hodnoty. Dále je teoretická část věnována způsobu měření požadovaných hodnot a teorii pro číslicové měřicí přístroje. Za základ číslicového měřicího přístroje byl vybrán jednodeskový počítač Arduino Mega.

V části pro měření a výpočet požadovaných hodnot byly popsány různé způsoby jejich stanovení, které je možné realizovat na základě mikrokontroléru, včetně řešení pomocí analogových měřicích převodníků. Také byla popsána teorie pro vzorkování, digitalizace a číslicové zpracování měřeného signálu. Na konci byla uvedena teorie pro přepětové ochrany. Výsledky práce zahrnují výpočty charakteristických hodnot měřicího přístroje, podle kterých byl přístroj navržen. V této části jsou uvedeny návrhy přepětové ochrany, AD-převodníku, převodníku hodnot na stejnosměrné napětí, napájecího zdroje. Dále ve výsledcích je popsána kalibrace navrženého měřicího přístroje. Tato část obsahuje stanovení kalibračních polynomů, posouzení reálné přesnosti navržených obvodů, programování vnitřní logiky přístroje, stanovení chyby měření při použití navrženého kalibračního polynomu.

Navržený měřicí přístroj byl kalibrován pro měření špičkové hodnoty střídavého napětí, efektivně hodnoty střídavého napětí, kladné hodnoty stejnosměrného napětí a zvlnění kladného stejnosměrného napětí. Kalibrace byla provedena jenom jedním kolem kvůli omezení času, proto nebyla naprogramována a provedena kalibrace měření THD. Kalibrovaný měřicí přístroj ukazoval různé měřené hodnoty s různou přesností. Nejmenší relativní chyba byla dosazena při měření stejnosměrného napětí a rovnala se $\pm 1\%$, největší byla u měření zvlnění stejnosměrného napětí a rovnala $\pm 10\%$. Během měření byla zkontrolována možnost ukládání hodnot do karty paměti a funkčnost navrženého menu.

Literatura

- [1] SCHWENK, Klaus a Stephan RIES. *KIT High Voltage Construction* [online]. In: . 11.04.2011, s. 107 [cit. 2021-10-6]. 325910_04. Dostupné z URL: <https://update.haefely.com/KIT/_files/325910_04.pdf>
- [2] GRUN, Th. a H.P. MOSER. HAEFELY. *KIT 1W 1G 1S: Manual Instructions of the Digital Measuring Instrument, Type DMI 551*. 2010, 35 s. 247498-41-01.6.doc. KA 12101322 / CZ 209010.
- [3] RATHORE, T.S. *DIGITAL MEASUREMENT TECHNIQUES*. SECOND EDITION. New Delhi: Narosa, 2003. ISBN 81-7319-388-6.
- [4] HAASZ, Vladimír, Jan HOLUB, Michal JANOŠEK, Petr KAŠPAR a Vojtěch PETRUCHA. *Elektrická měření: přístroje a metody*. 3. přepracované vydání. Praha: Česká technika - nakladatelství ČVUT, 2018. ISBN 9788001064122.
- [5] Arduino Mega 2560 Rev3. *Arduino Mega 2560 Rev3* [online]. Arduino S.r.L., c2021 [cit. 2022-05-30]. Dostupné z: <<http://store.arduino.cc/products/arduino-mega-2560-rev3>>
- [6] Arduino-mega-pinout.png. *Wikimedia Commons* [online]. 2014 [cit. 2021-12-12]. Dostupné z: <<https://commons.wikimedia.org/wiki/File:Arduino-mega-pinout.png>>
- [7] Popis základních průběhů využívaných v elektrotechnice: Střední hodnota. *Inovace VOV: portál inovace vyššího odborného vzdělávání* [online]. Praha: ČVUT, c2021, c2021 [cit. 2021-11-21]. Dostupné z: <<https://www.vovcr.cz/odz/tech/381/page11.html>>
- [8] ZEDNÍK, Josef. *Algoritmy pro stanovení efektivní hodnoty napětí* [online]. Brno, 2016 [cit. 2021-11-20]. Dostupné z: <http://hdl.handle.net/11012/58677>. Diplomová práce. Vysoké učení technické v Brně. Fakulta elektrotechniky a komunikačních technologií. Ústav automatizace a měřicí techniky. Vedoucí práce Soňa Šedivá.
- [9] ŽILAVÝ, Peter. *Střídavé proudy: vzdělávací modul fyzika : výukový a metodický text Přírodní vědy a matematika na středních školách v Praze: aktivně, aktuálně a s aplikacemi - projekt OPPA* [online]. Praha: Nakladatelství P3K, 2012 [cit. 2021-11-21]. ISBN 978-80-87186-98-5. Dostupné z: <https://kdf.mff.cuni.cz/projekty/oppa/stridave_proudy.pdf>

- [10] VEDRAL, Josef a Jan FISCHER. *Elektronické obvody pro měřicí techniku*. Vyd. 2. Praha: Vydavatelství ČVUT, 2004. ISBN 80-01-02966-2. Dostupné také z: <http://www.digitalniknihovna.cz/mzk/uuid/uuid:02360270-4b36-11e6-a5c5-005056827e51>
- [11] *IEEE journal of solid-state circuits: A CMOS delta-sigma true RMS converter* [online]. 2000. New York: IEEE, 2000 [cit. 2022-01-01]. ISSN 1558-173X. Dostupné z: <<https://picture.iczhiku.com/resource/eetop/whkgsfuaAzewGxcm.pdf>>
- [12] ČSN IEC 50(161) (334201) *A Mezinárodní elektrotechnický slovník. Kapitola 161: Elektromagnetická kompatibilita*. Praha: Český normalizační institut, 1993. Dostupné také z: <<http://csnonline.agentura-cas.cz/>>
- [13] ČSN EN 61000-2-2 *A Elektromagnetická kompatibilita (EMC). Část 2-2, Prostředí - Kompatibilní úrovně pro nízkofrekvenční rušení šířené vedením a signály ve veřejných rozvodných sítích nízkého napětí: = Electromagnetic compatibility (EMC). Part 2-2, Environment - Compatibility levels for low-frequency conducted disturbances and signalling in public low-voltage power supply systems*. 1. Praha: Český normalizační institut, 2003. Dostupné také z: <<http://csnonline.agentura-cas.cz/>>
- [14] BRTNÍK, Bohumil. *Elektrická měření pro bakaláře*. 1. Praha: BEN - technická literatura, 2011. ISBN 9788073004057.
- [15] BELZA, Jaroslav. *Operační zesilovače pro obyčejné smrtelníky*. Praha: BEN - technická literatura, 2004. ISBN 80-7300-060-1.
- [16] Přepětová ochrana — základy. *Phoenix Contact* [online]. Brno, c2022 [cit. 2022-01-05]. Dostupné z: <<https://www.phoenixcontact.com/cs-cz/technologie/prepetova-ochrana-technologie/prepetova-ochrana-zaklady>>
- [17] Vstupní obvod voltmetru. *Informatisc point* [online]. c2021 [cit. 2021-12-12]. Dostupné z: <<http://www.informaticspoint.ru/forpois-315-1.html>>

Seznam symbolů a zkratek

AC	Alternating current - Střídavý proud
ADC(AČP)	Analog-to-digital converter - Analogově digitální (číslicový) převodník
AFF	Anti-aliasing filter - Antialiasing filtru
DC	Direct current - Stejnoseměrný proud
DFT	Discrete Fourier transform - Diskrétní Fourierovou transformace
FFT	Fast Fourier transform - Rychlá Fourierovou transformace
IMP	Impulzní proud
KIT	Systém komponentů pro aplikaci v oblasti vysokého napětí
LED	Light-emitting diode - Elektroluminiscenční dioda
OZ	Operational amplifier - Operační zesilovač
PWM	Pulse-width modulation - Pulzně šířková modulace
RAM	Random-access memory - Polovodičová paměť
SPI	Serial peripheral interface - Sériové periferní rozhraní
SRAM	Static random-access memory - Paměť s náhodným přístupem
THD	Total harmonic distortion - Celkové harmonické zkreslení
f_{vz}	vzorkovací kmitočet
h	Harmonický řad
I	Proud
Q	Proud (napětí) při výpočtu THD
Q_1	Efektivní hodnota základní složky
Q_h	Efektivní hodnota harmonické složky řadu h
T	Perioda
U	Napětí

U_{ref}	Referenční napětí
U_{rms}	Efektivní hodnota napětí
U_s	Střední hodnota napětí
u_t	Střední hodnota napětí v časovém intervalu T_0

Seznam příloh

A	Arduino pinout	65
B	Desky plošných spojů pro měření AC	67
C	Deska plošných spojů pro měření DC	73
D	Přepětová ochrana a dělič	81
E	Schéma napájení	85
F	Výsledky měření střídavého napětí	89
G	Výsledky měření stejnosměrného napětí	93
H	Příklad sazby zdrojových kódů	97

A Arduino pinout

MEGA PINOUT

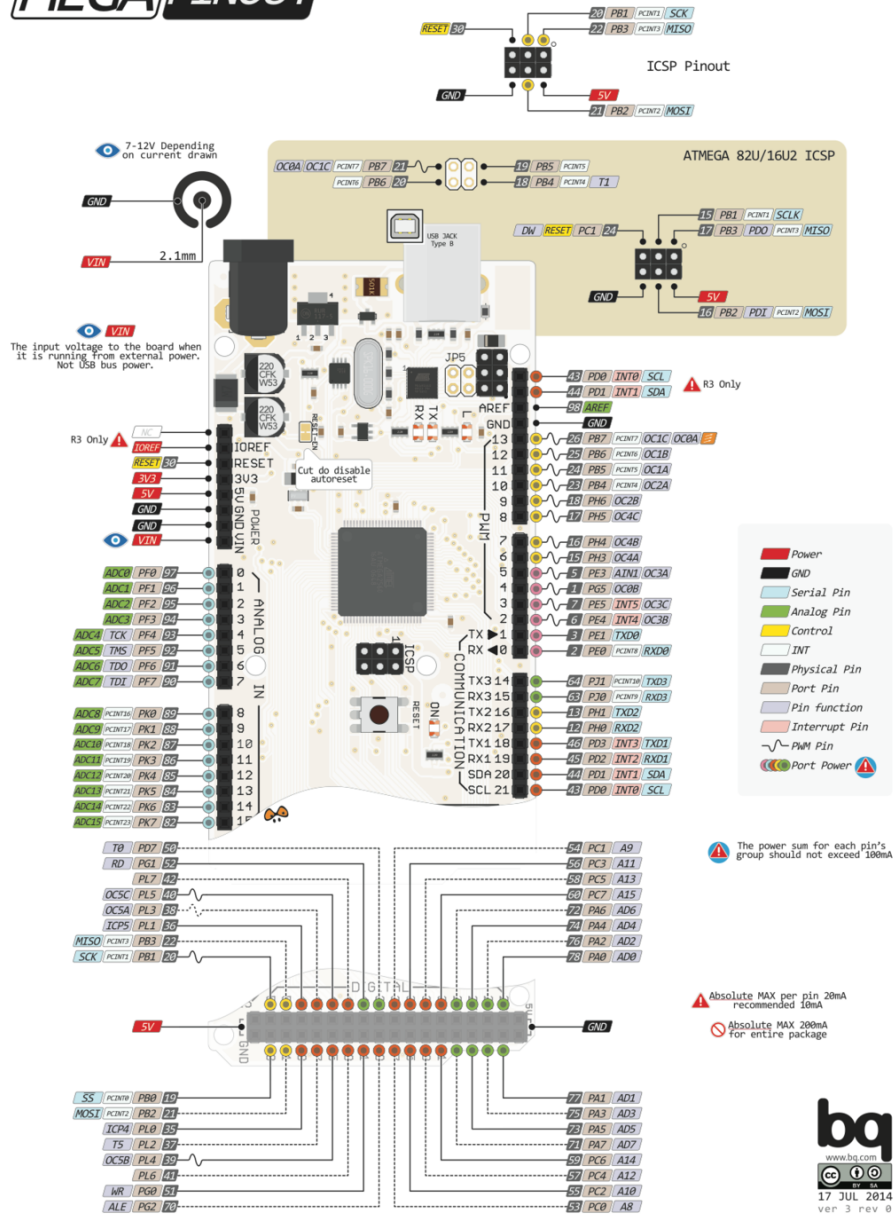

Obr. A.1: Arduino mega pinout[6].

B Desky plošných spojů pro měření AC

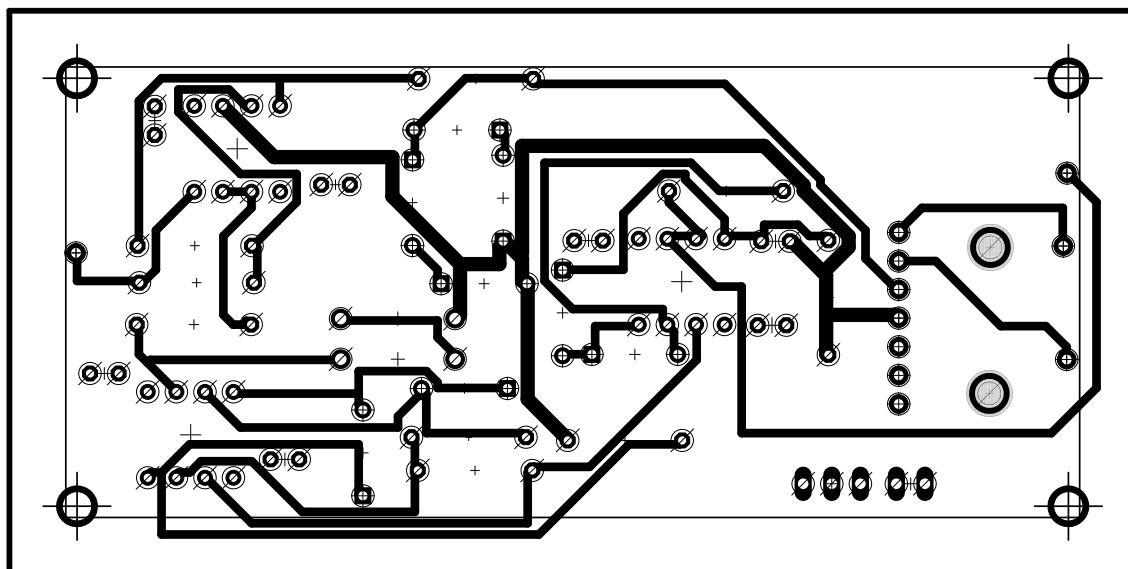

Obr. B.1: Spodní strana desky AC 1:10 - plošný spoj.

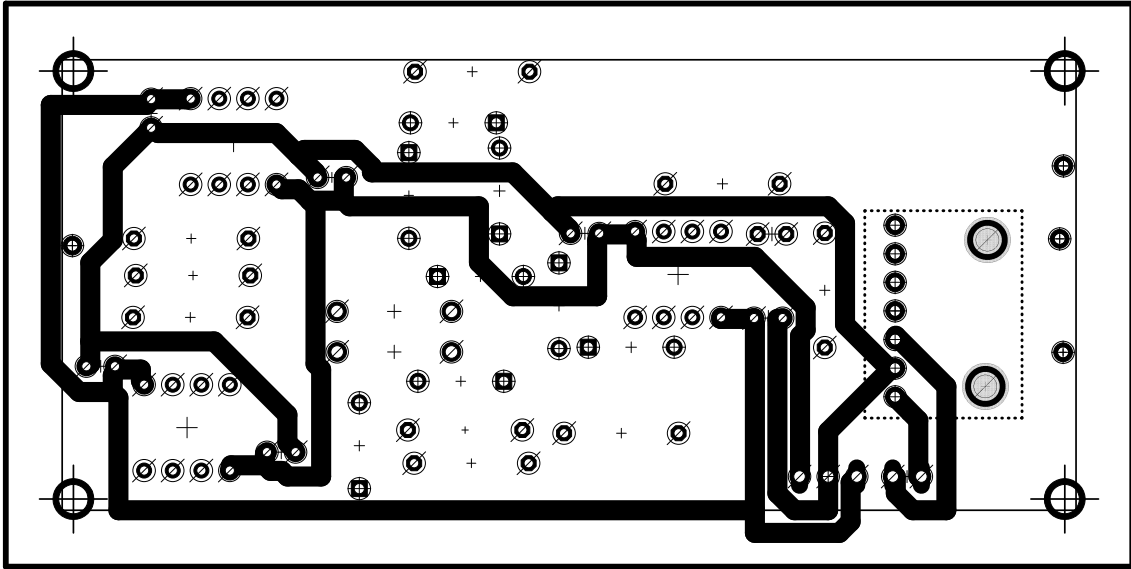

Obr. B.2: Horní strana desky AC 1:10 - plošný spoj.

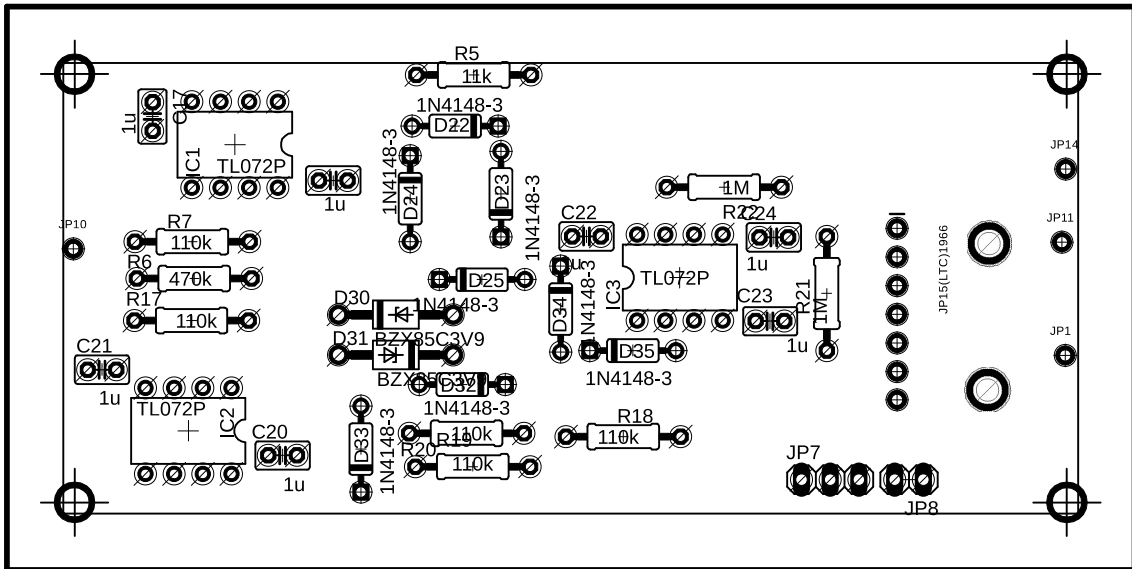

Obr. B.3: Osazovací výkres AC 1:10.

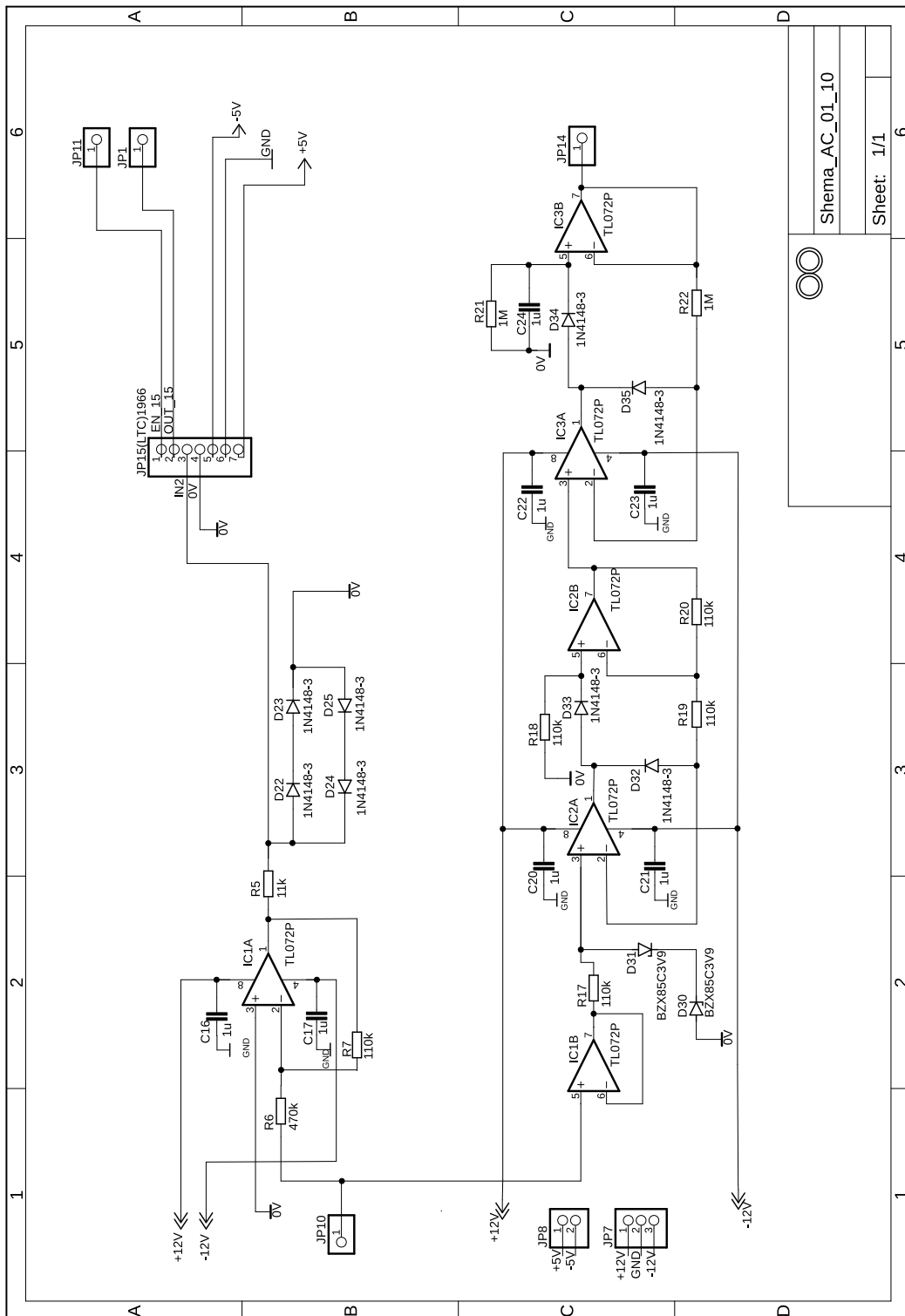

Shema_AC_01_10	
Sheet: 1/1	6

Obr. B.4: Schéma AC 1:10 desky.

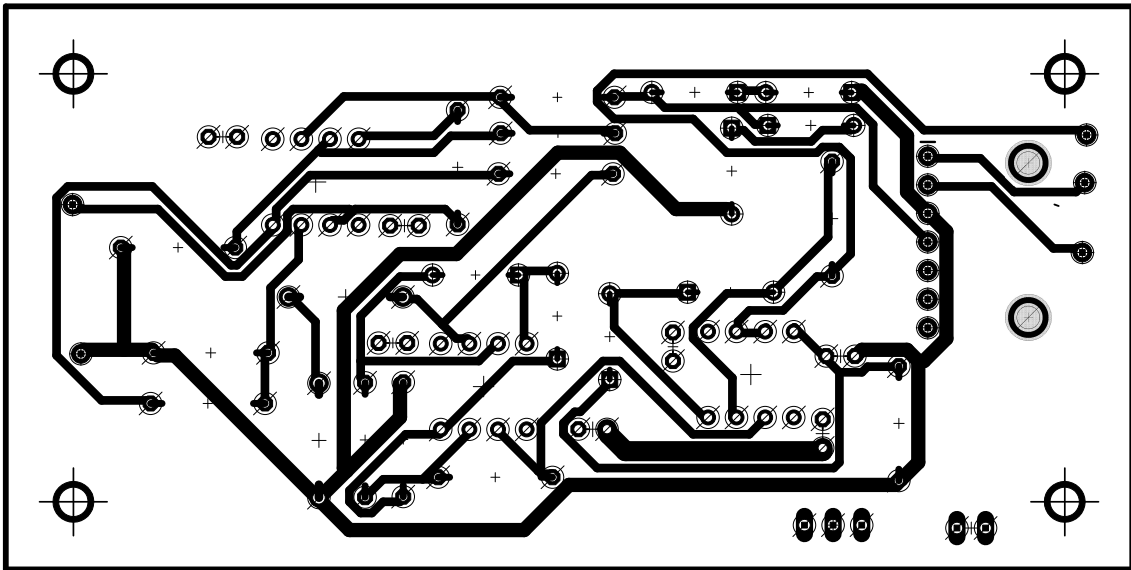

Obr. B.5: Spodní strana desky AC 1:1 - plošný spoj.

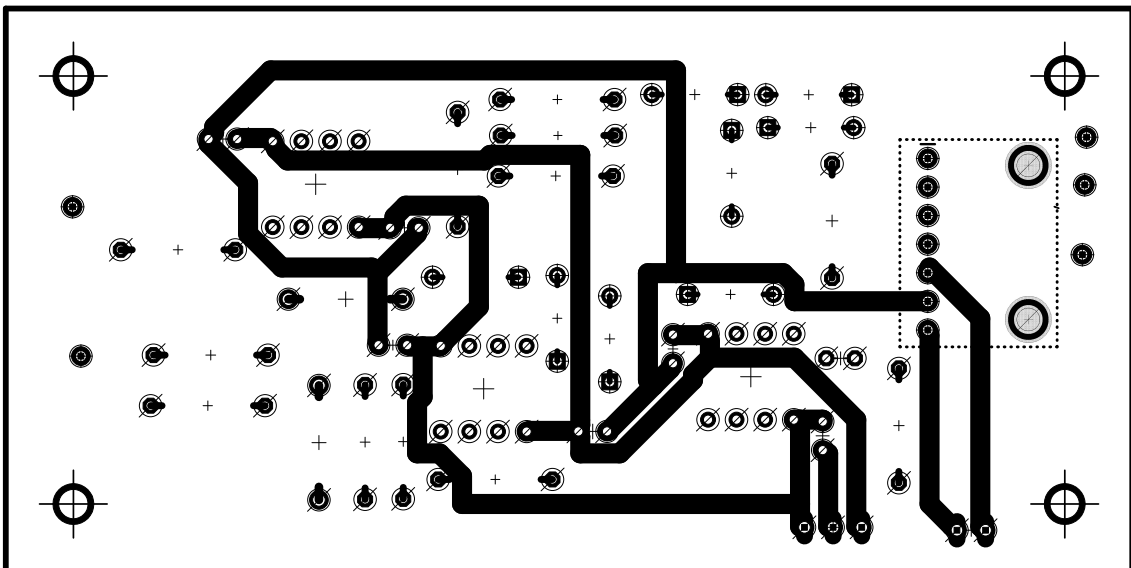

Obr. B.6: Horní strana desky AC 1:1 - plošný spoj.

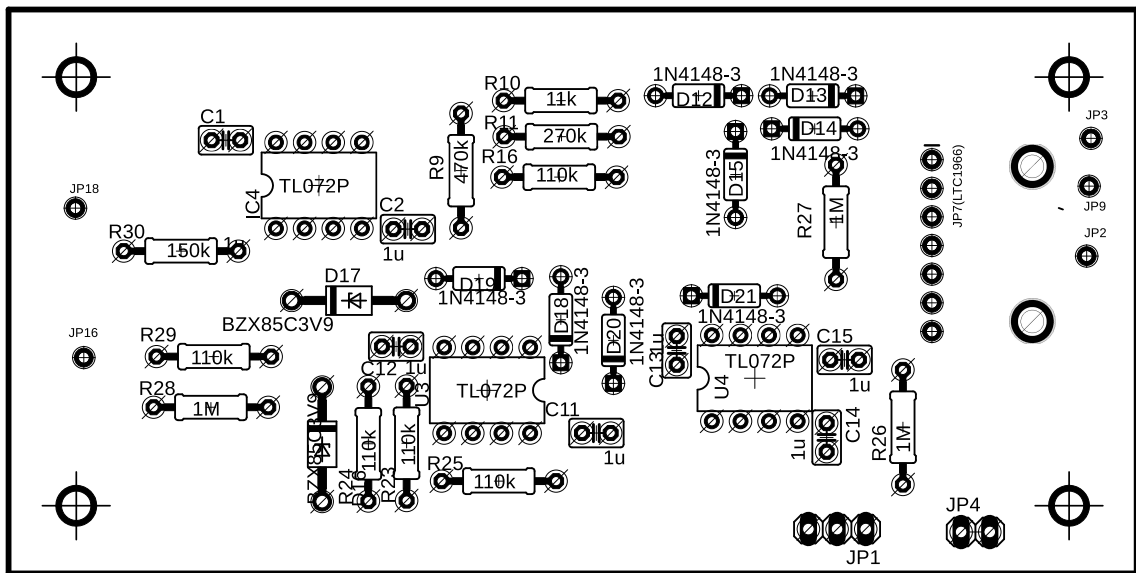

Obr. B.7: Osazovací výkres AC 1:1.

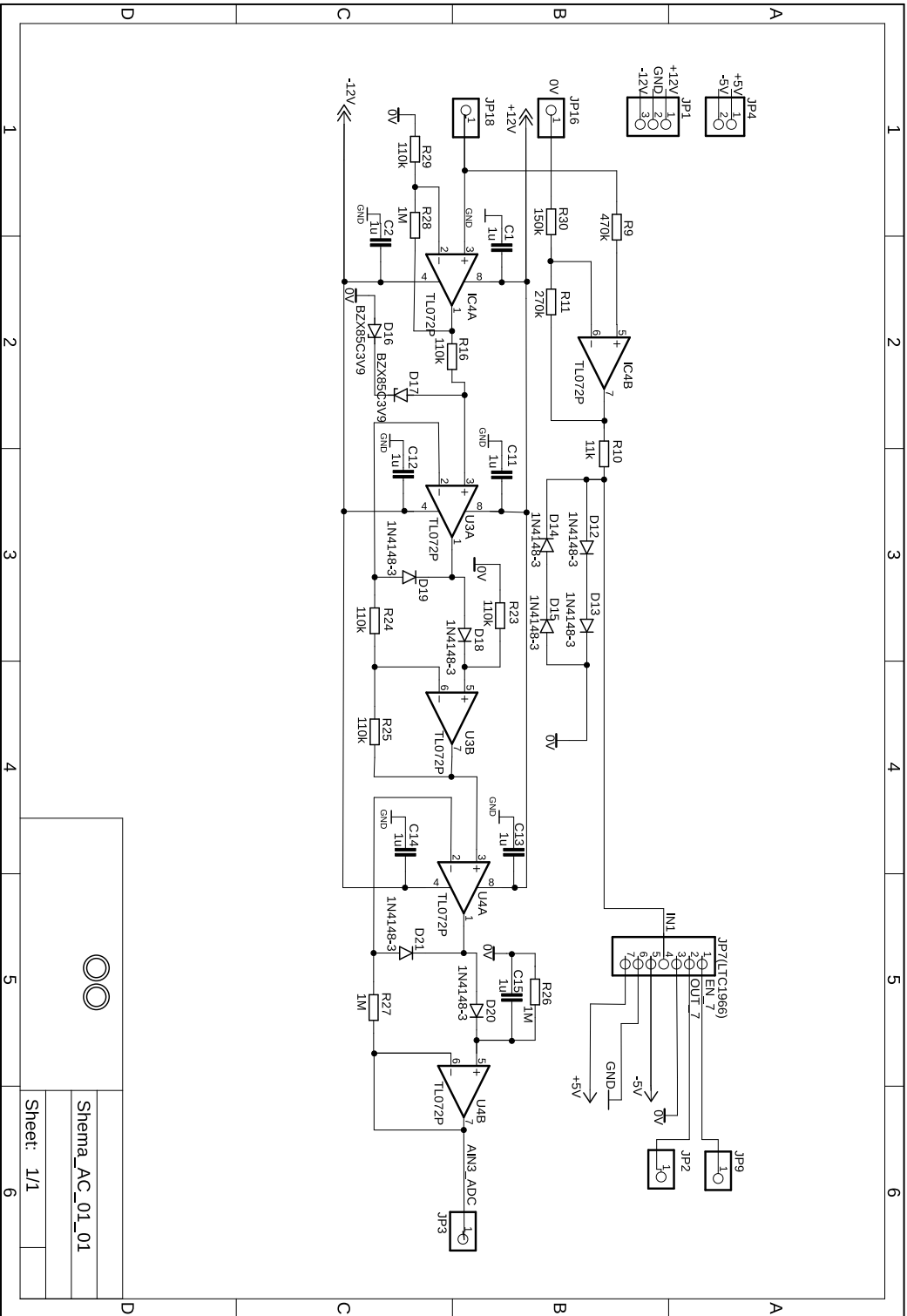

Obr. B.8: Schéma AC 1:1 desky.

Shema_AC_01_01	
Sheet: 1/1	

C Deska plošných spojů pro měření DC

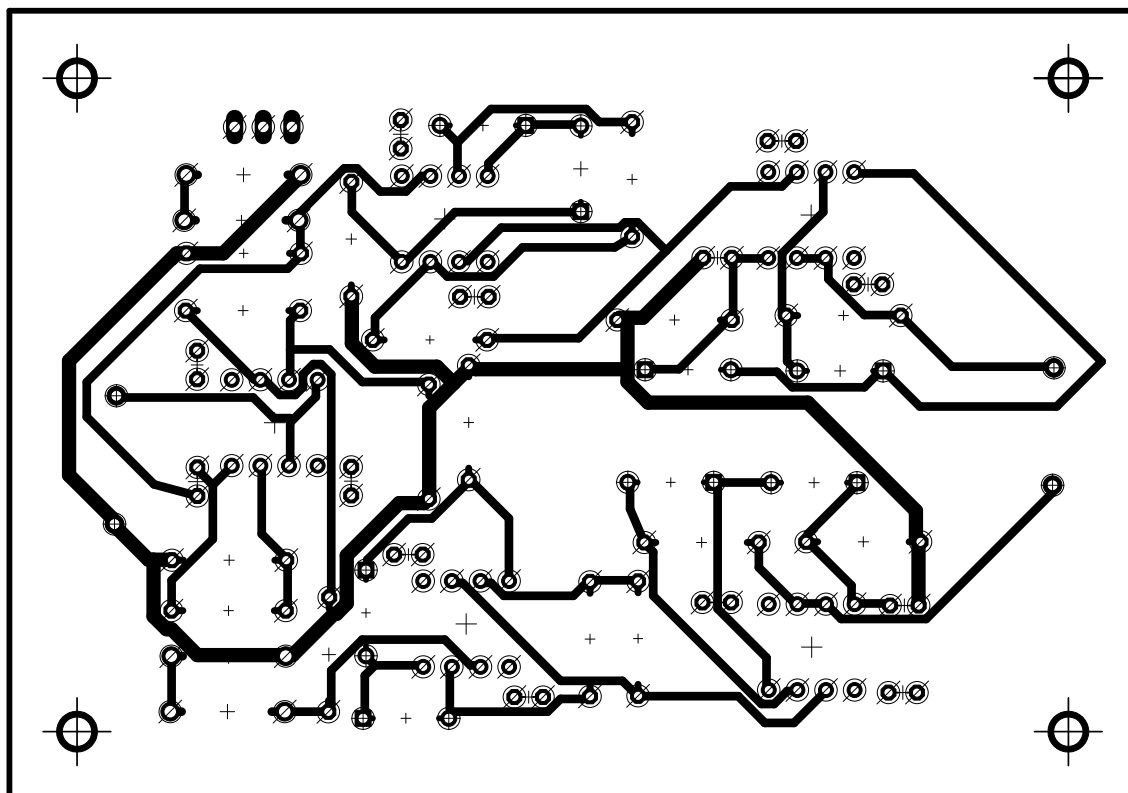

Obr. C.1: Spodní strana desky DC 1:10 - plošný spoj.

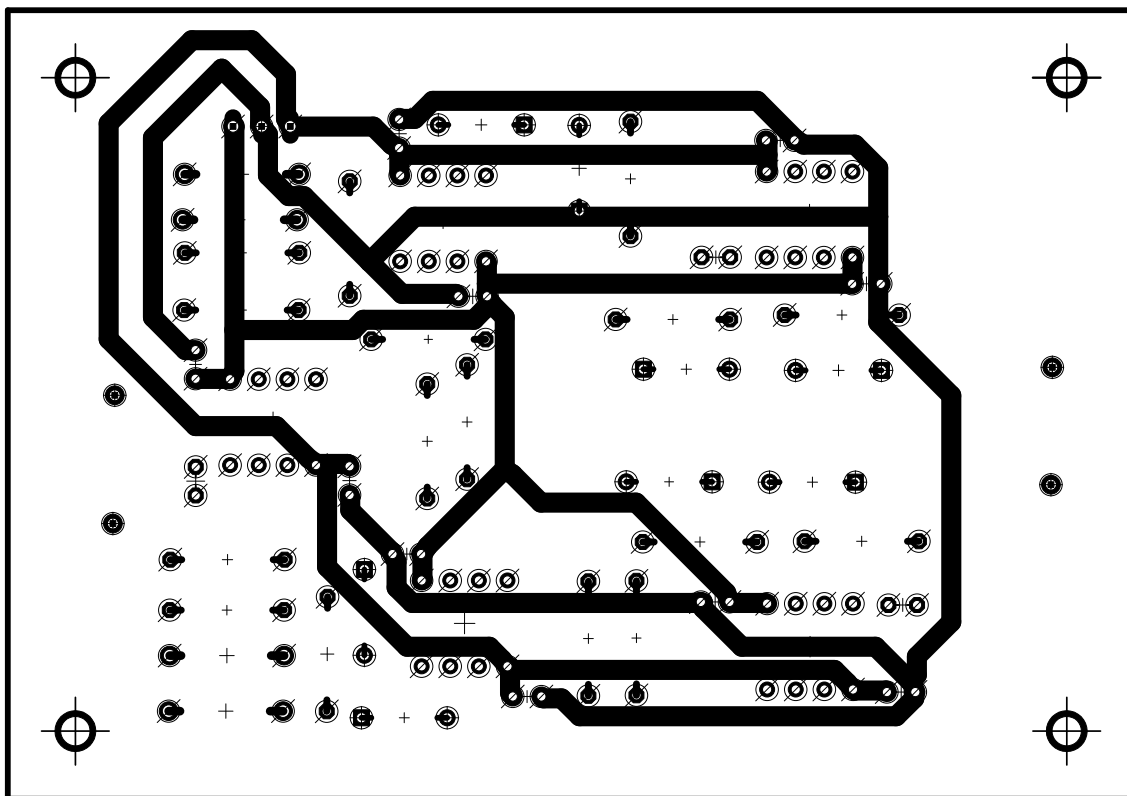

Obr. C.2: Horní strana desky DC 1:10 - plošný spoj.

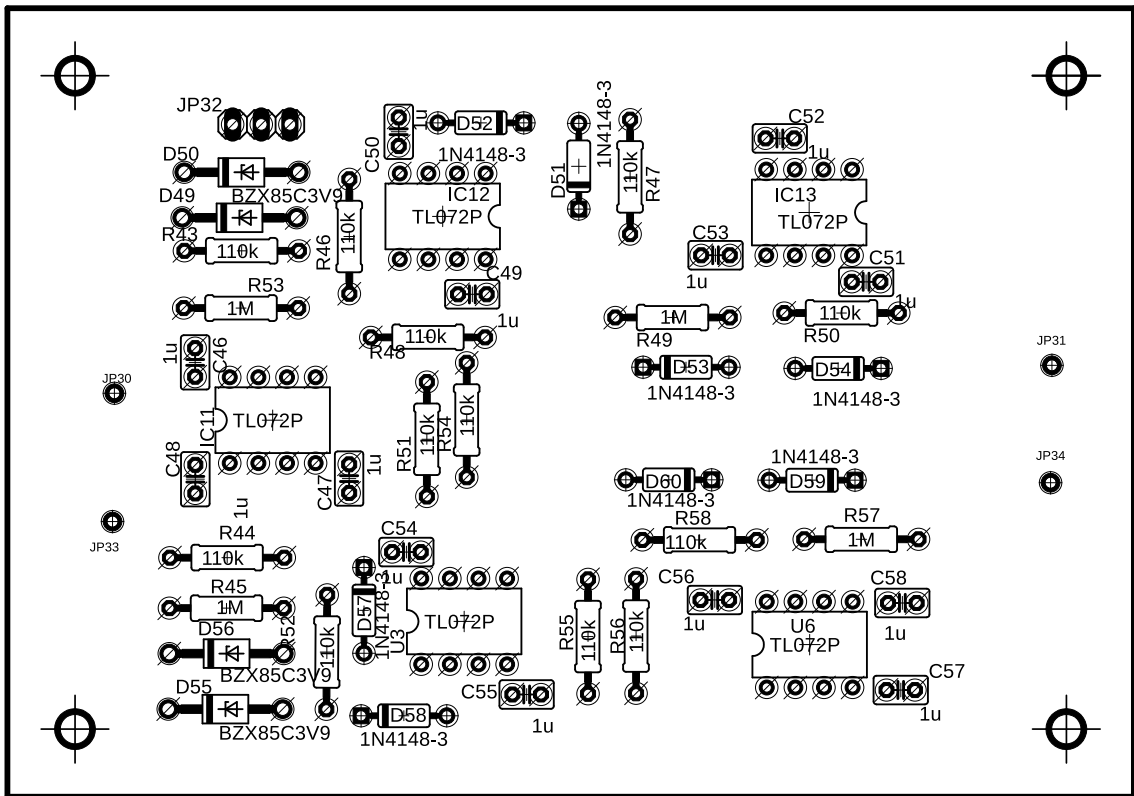

Obr. C.3: Osazovací výkres DC 1:10.

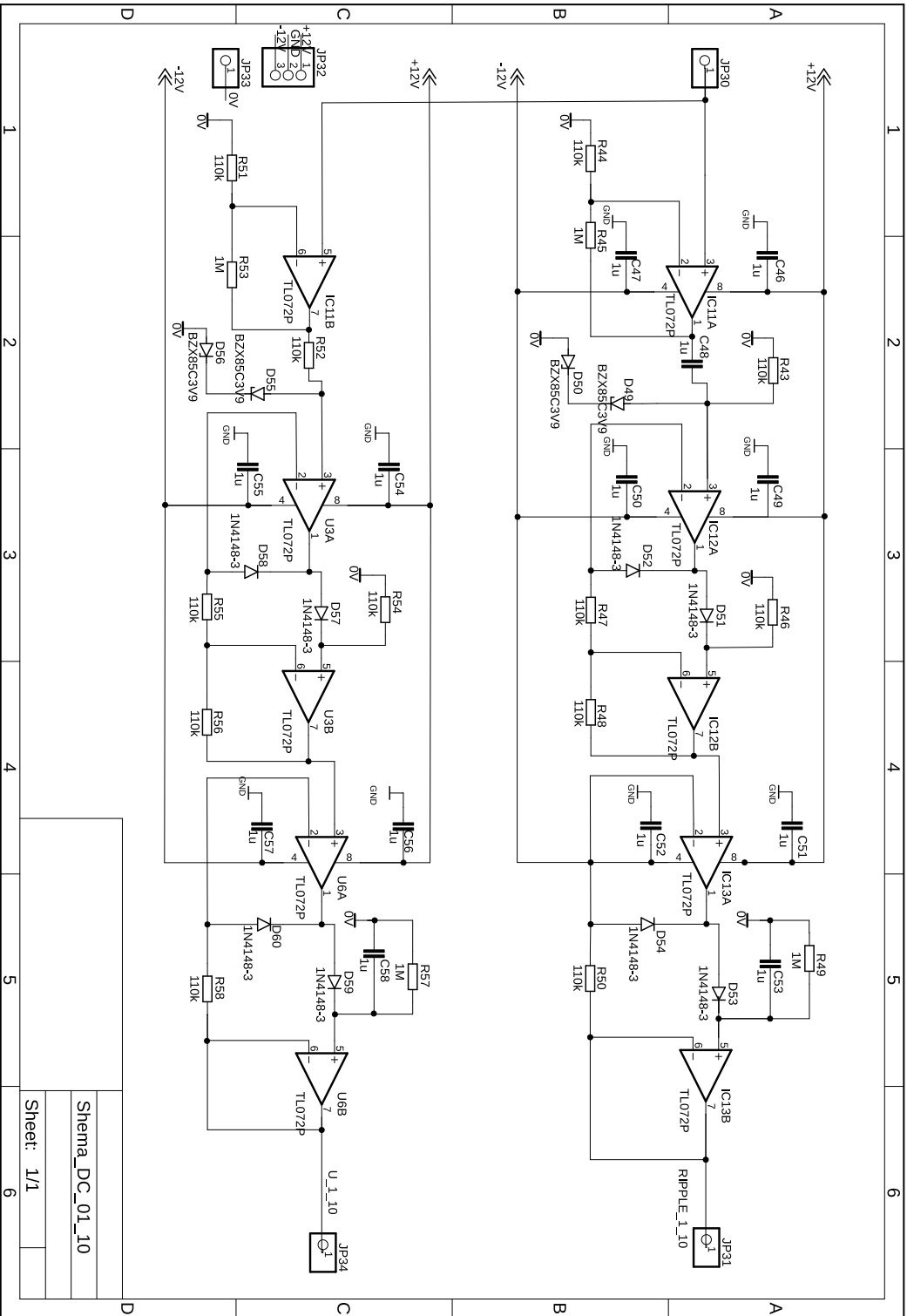

Obr. C.4: Schéma DC 1:10 desky.

Shema_DC_01_10	
Sheet:	1/1

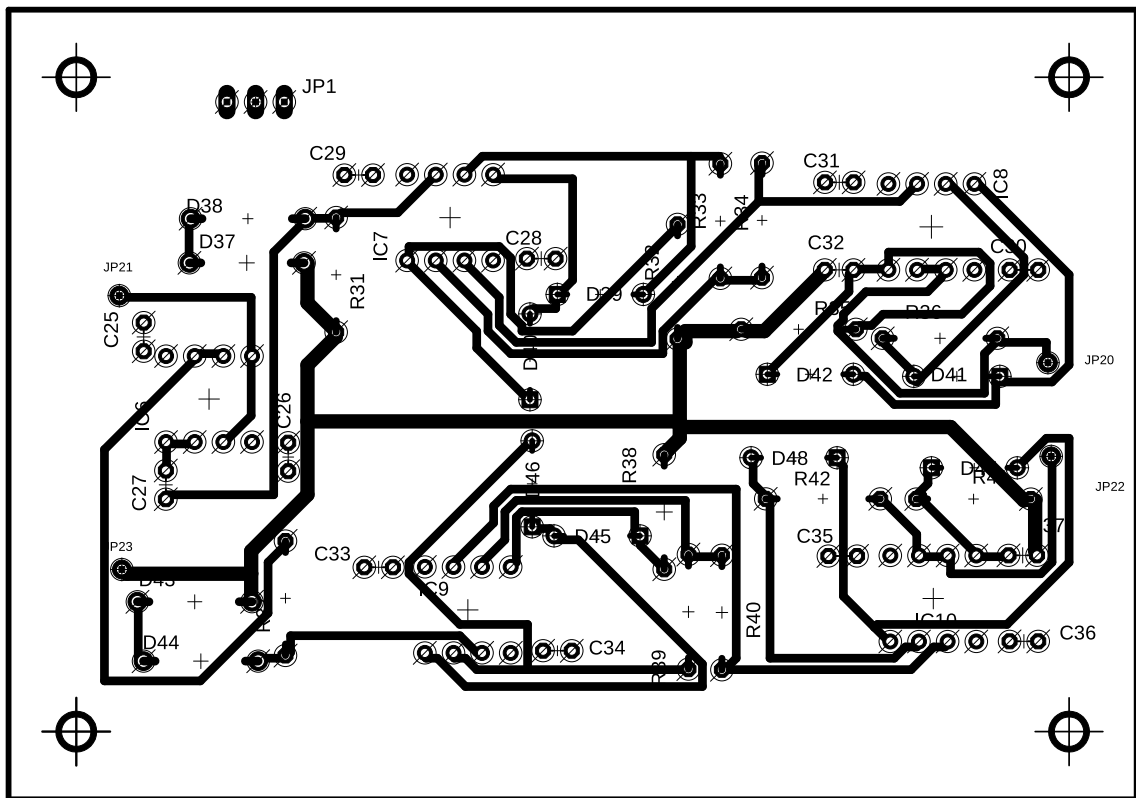

Obr. C.5: Spodní strana desky DC 1:1 - plošný spoj.

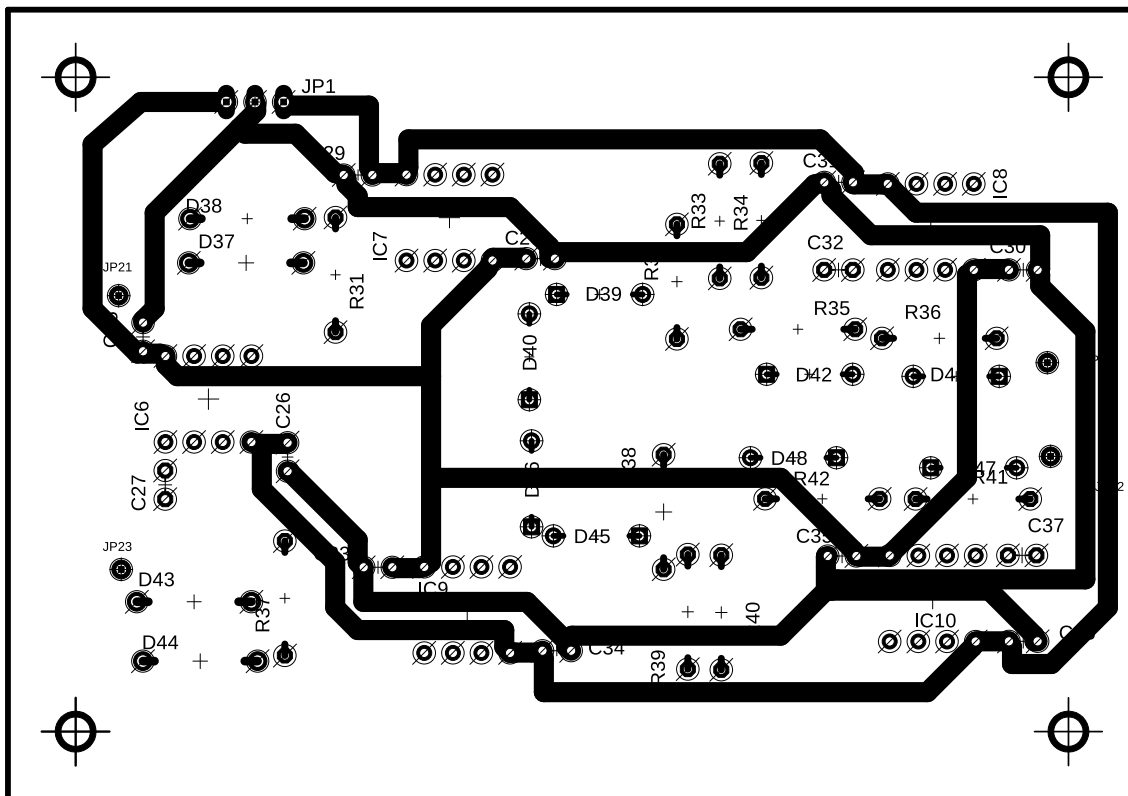

Obr. C.6: Horní strana desky DC 1:1 - plošný spoj.

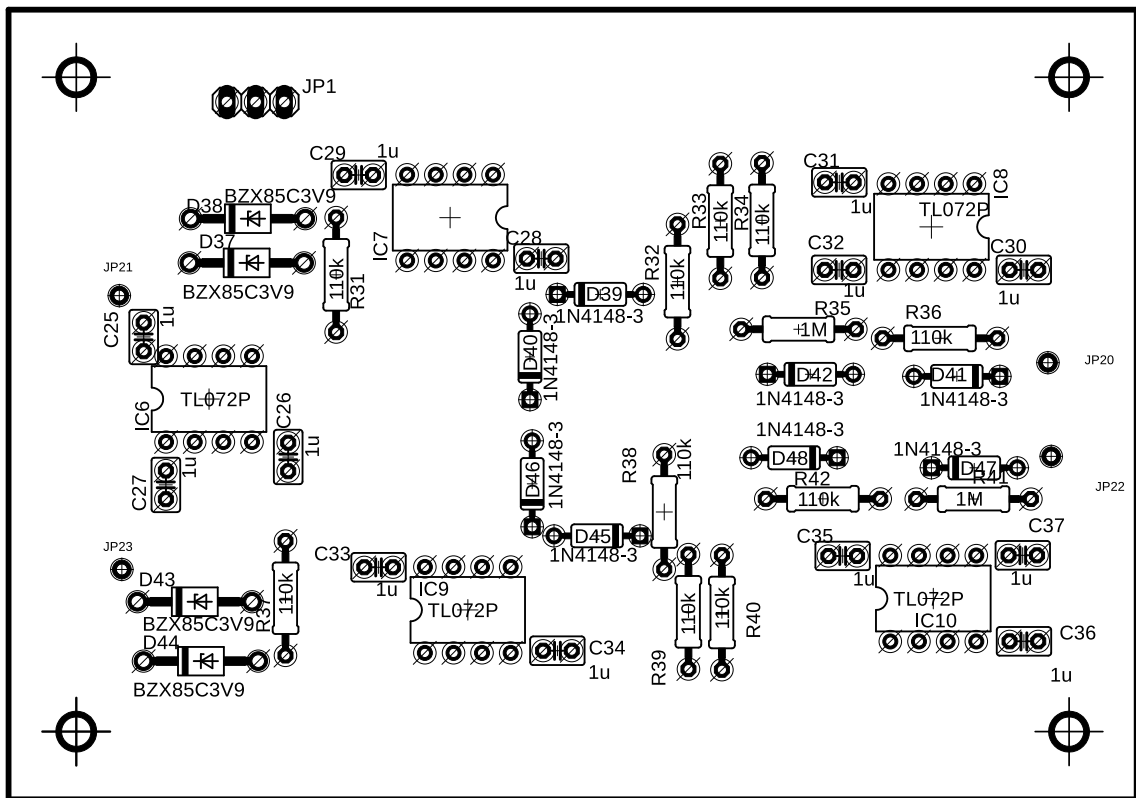

Obr. C.7: Osazovací výkres DC 1:1.

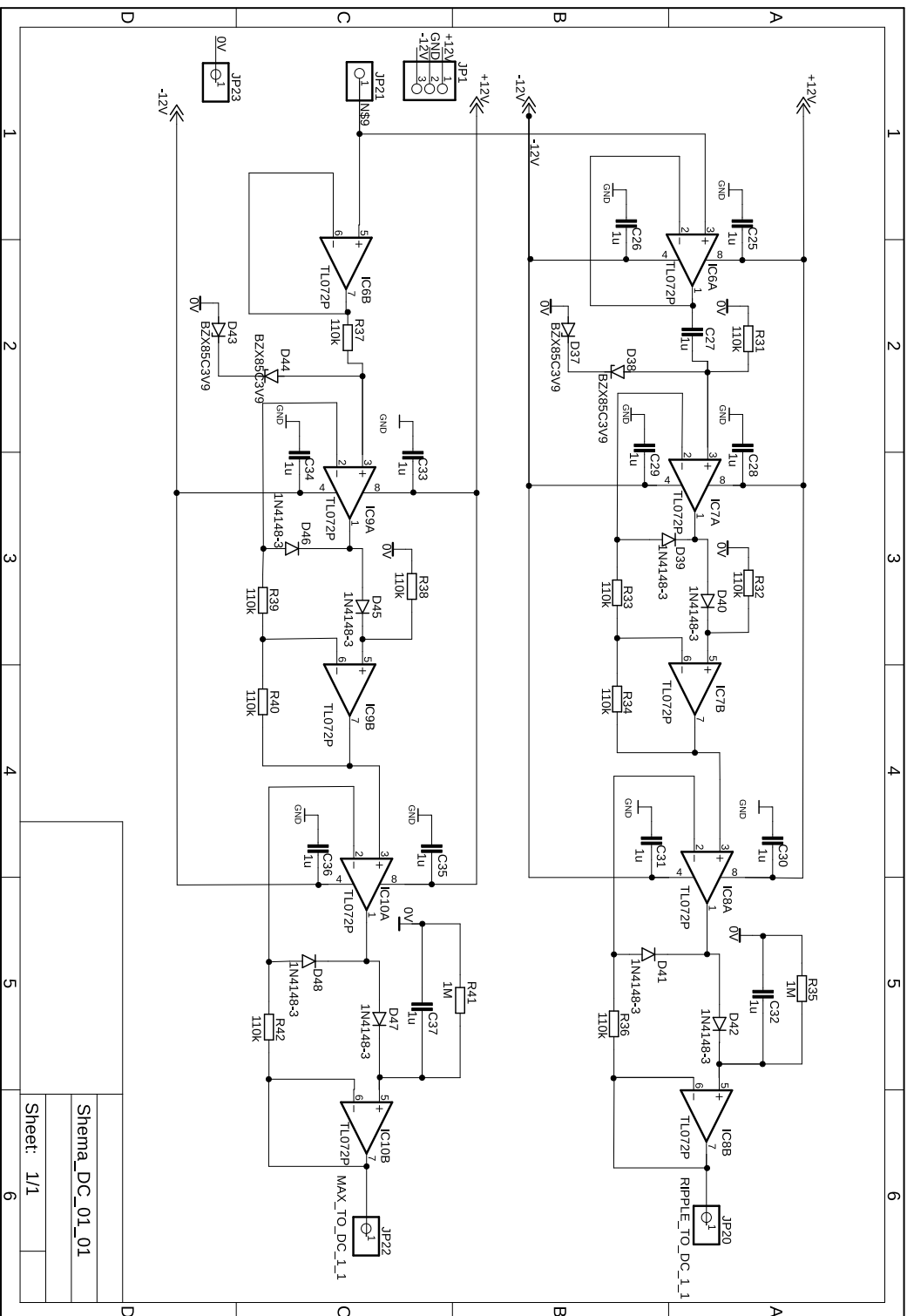

Obr. C.8: Schema DC 1:1 desky.

D Přepětová ochrana a dělič

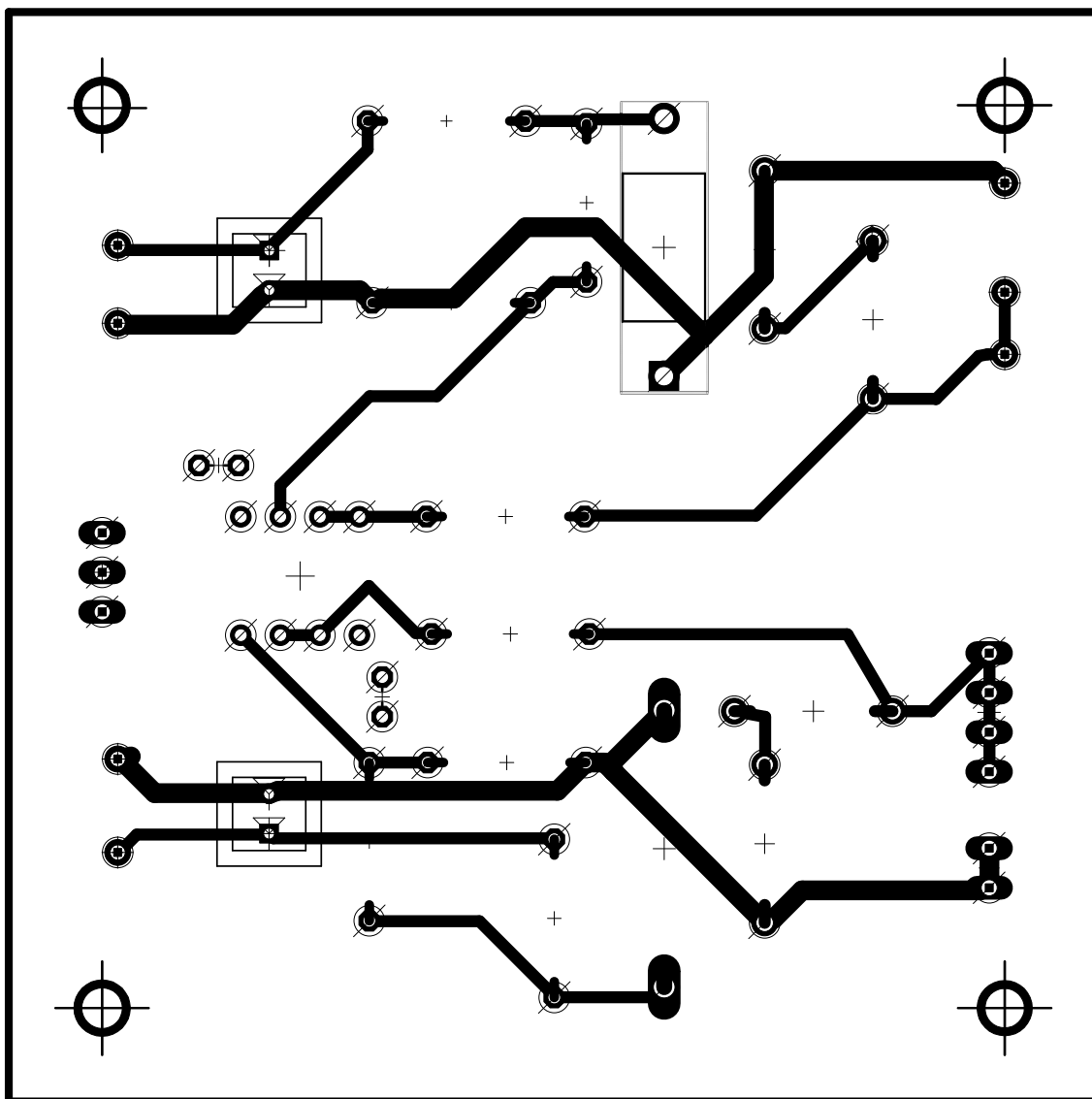

Obr. D.1: Spodní strana vstupních děličů s přepětovou ochranou.

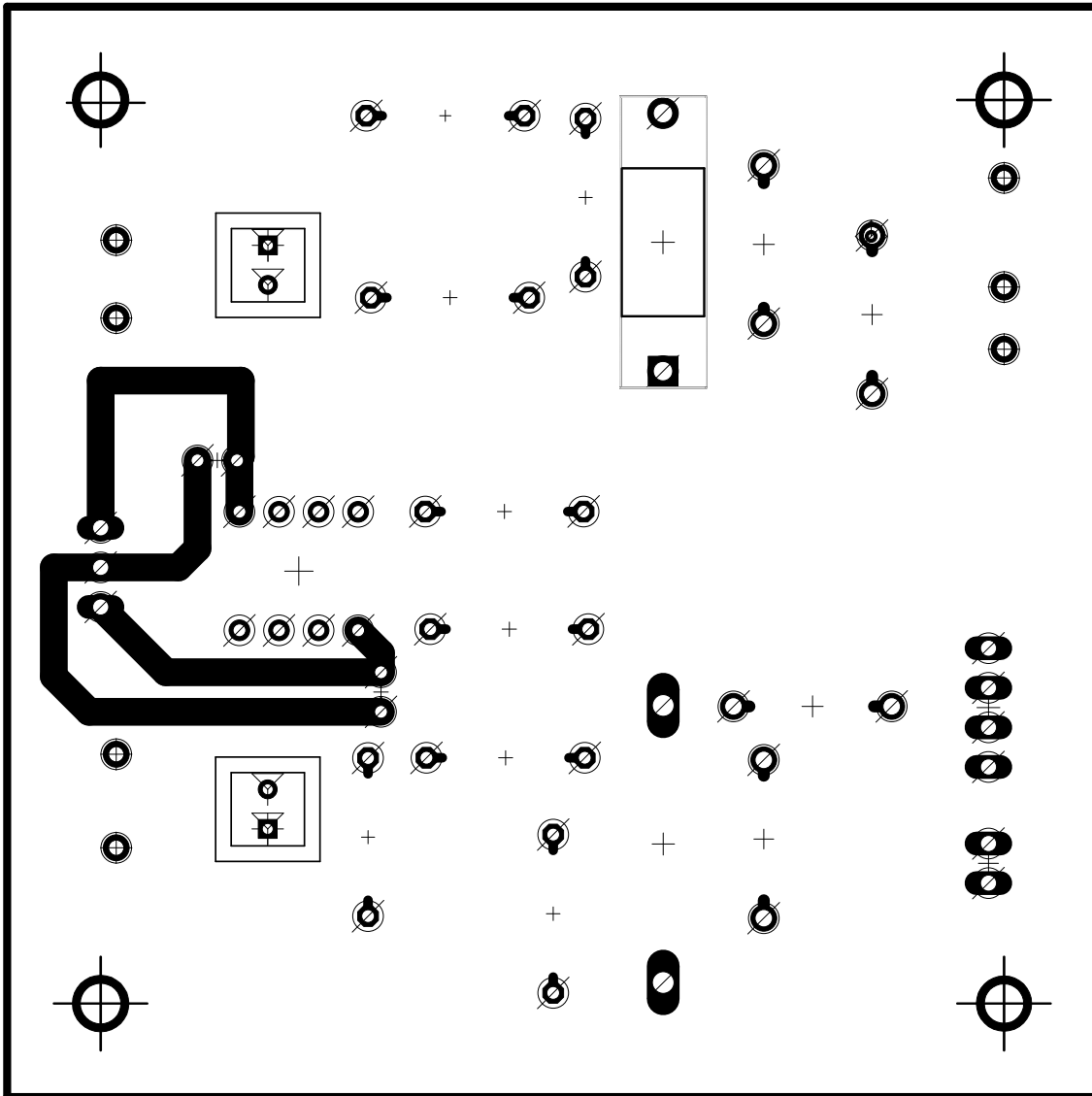

Obr. D.2: Horní strana vstupních děličů s přepětovou ochranou.

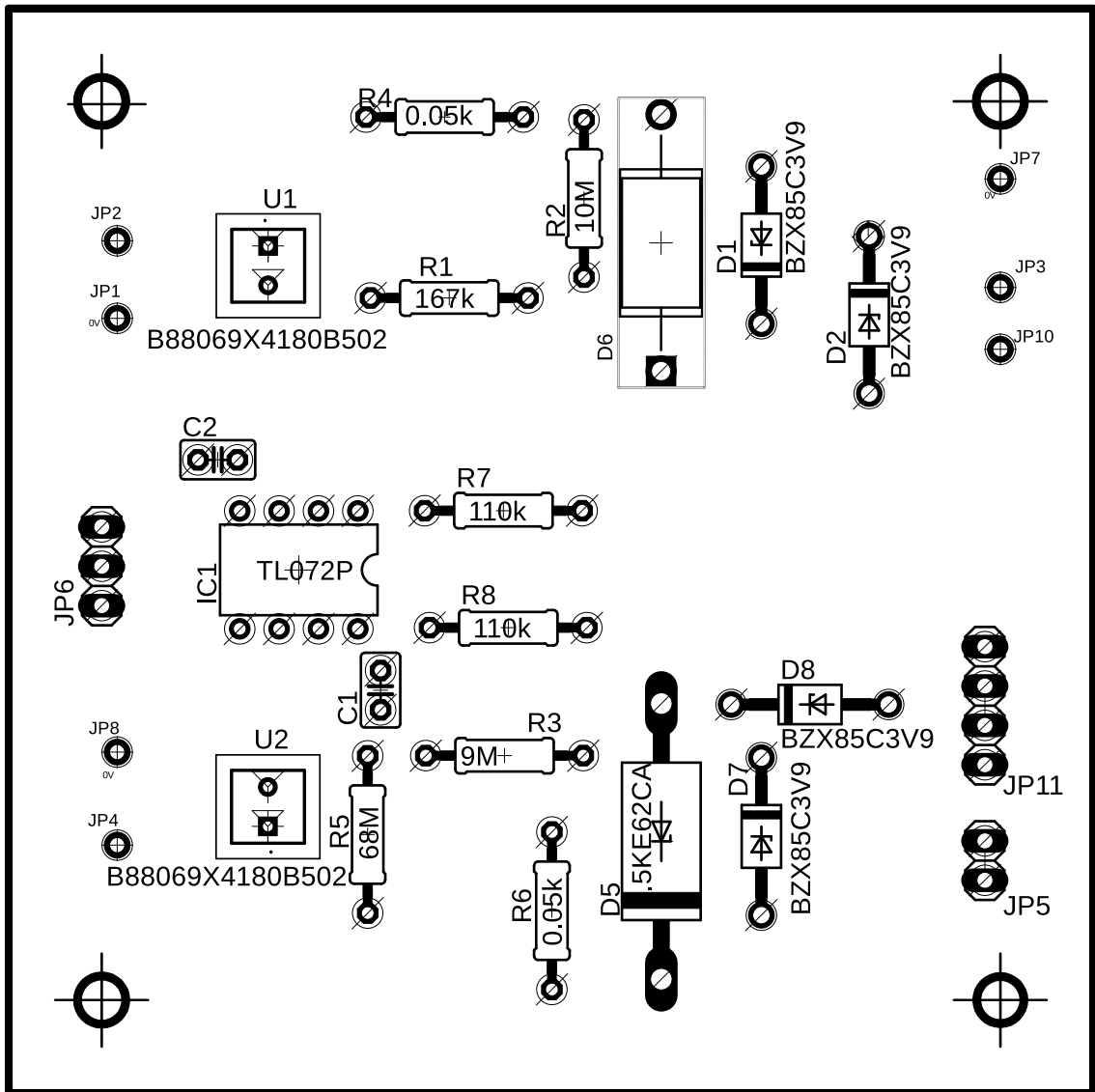

Obr. D.3: Osazovací výkres vstupních děličů s přepětovou ochranou.

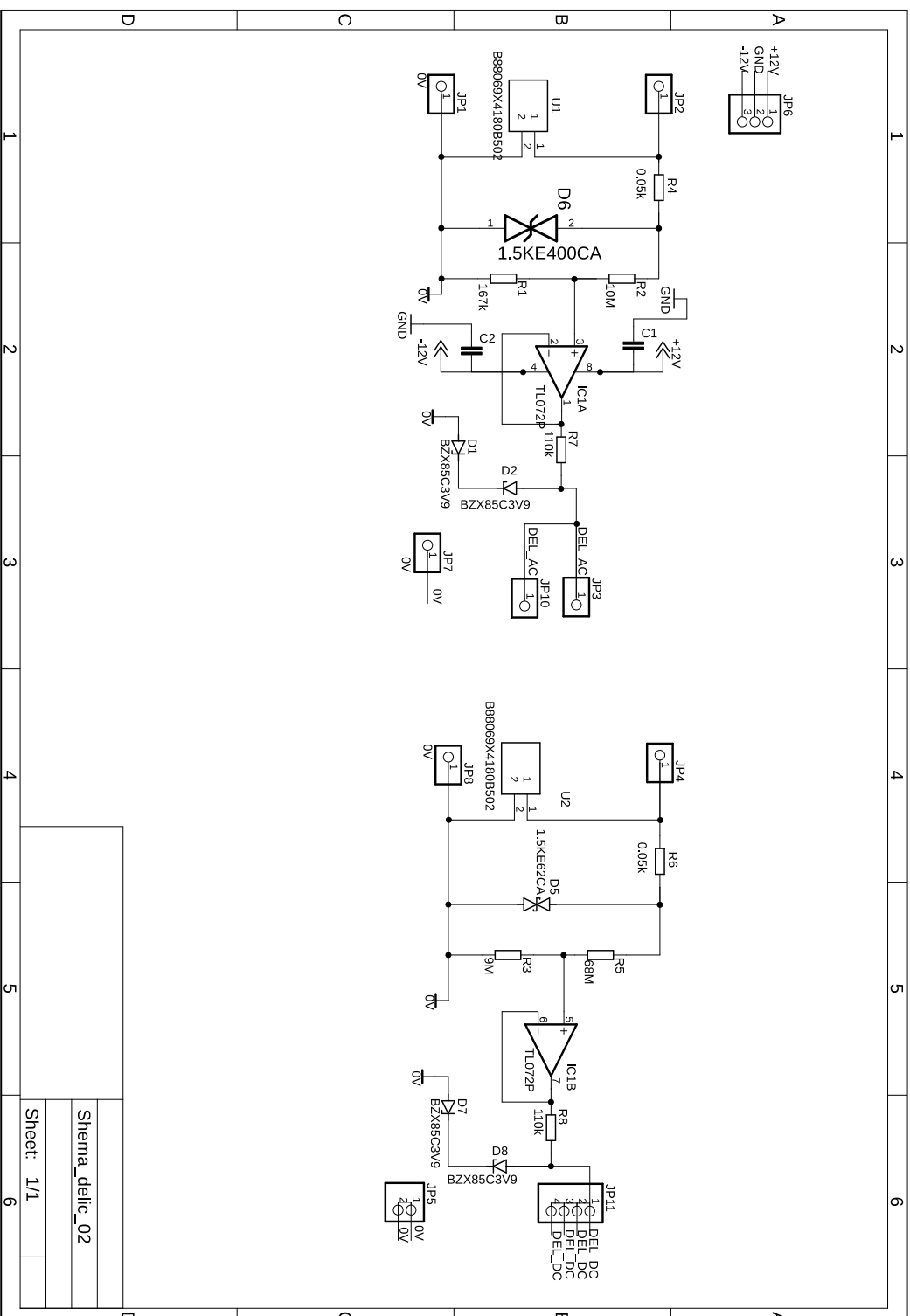

Obr. D.4: Schéma vstupních dělicí s přepětovou ochranou.

Sheet: 1/1
Shema_delic_02

E Schéma napájení

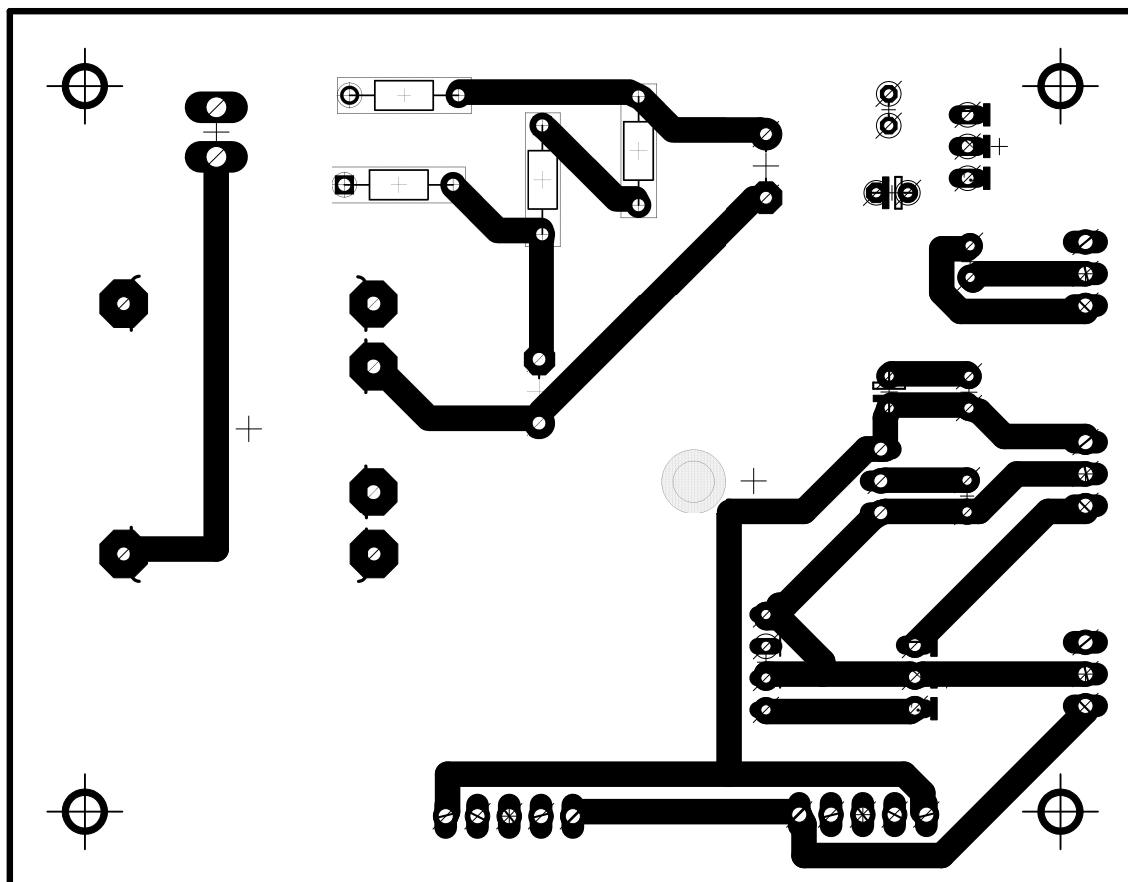

Obr. E.1: Spodní strana napájecí desky.

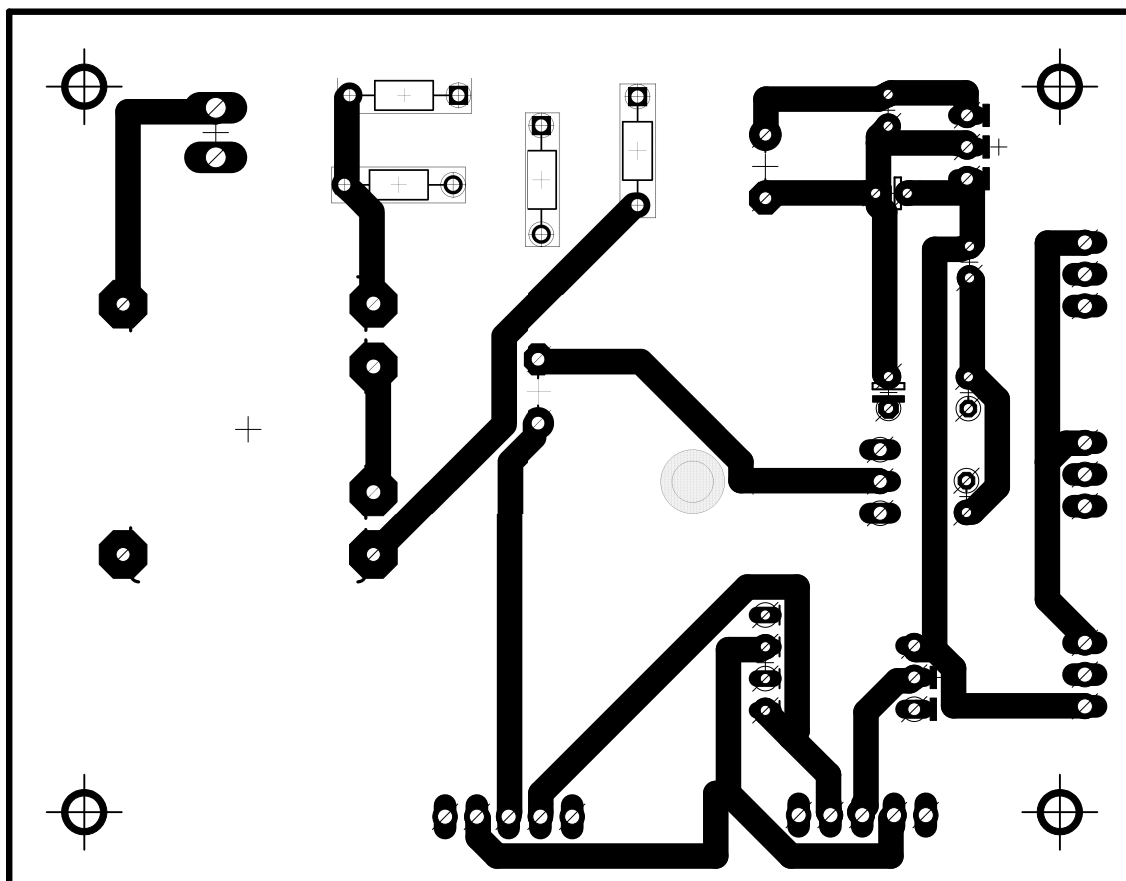

Obr. E.2: Horní strana napájecí desky.

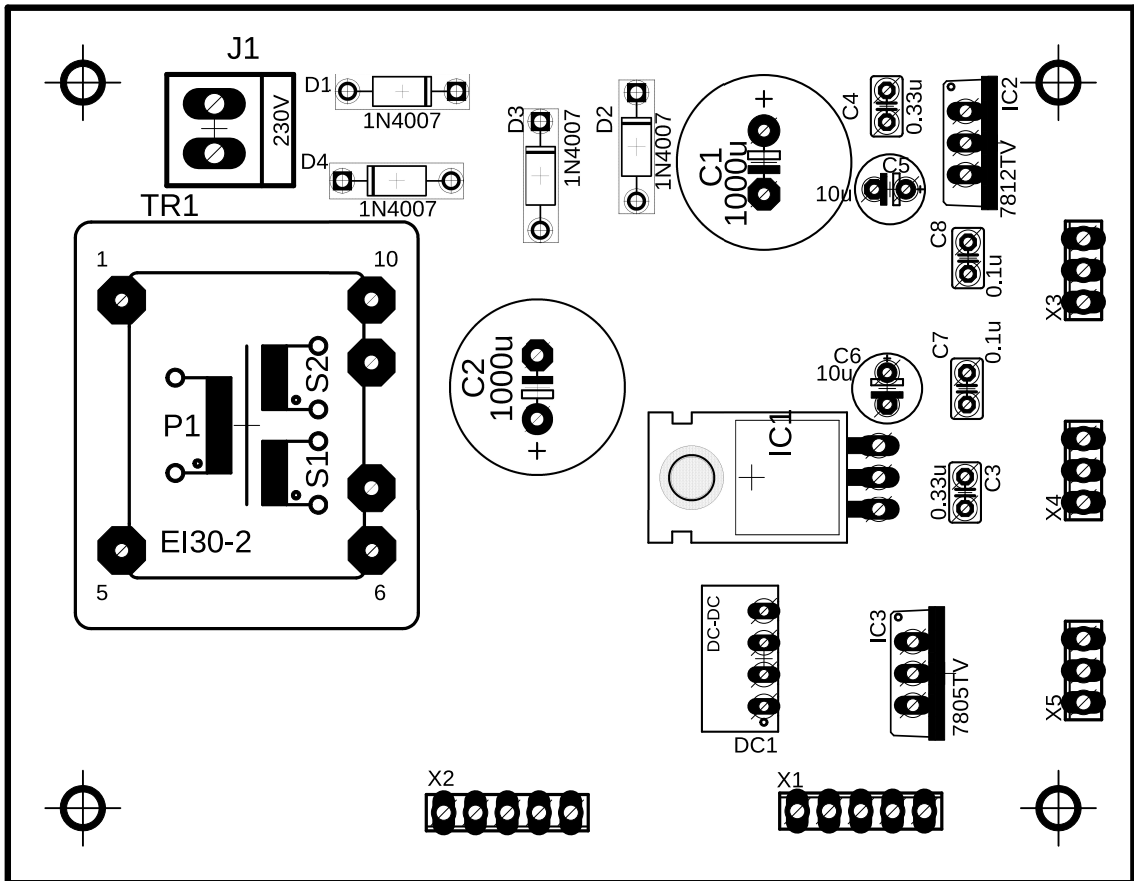

Obr. E.3: Osazovací výkres napájecí desky.

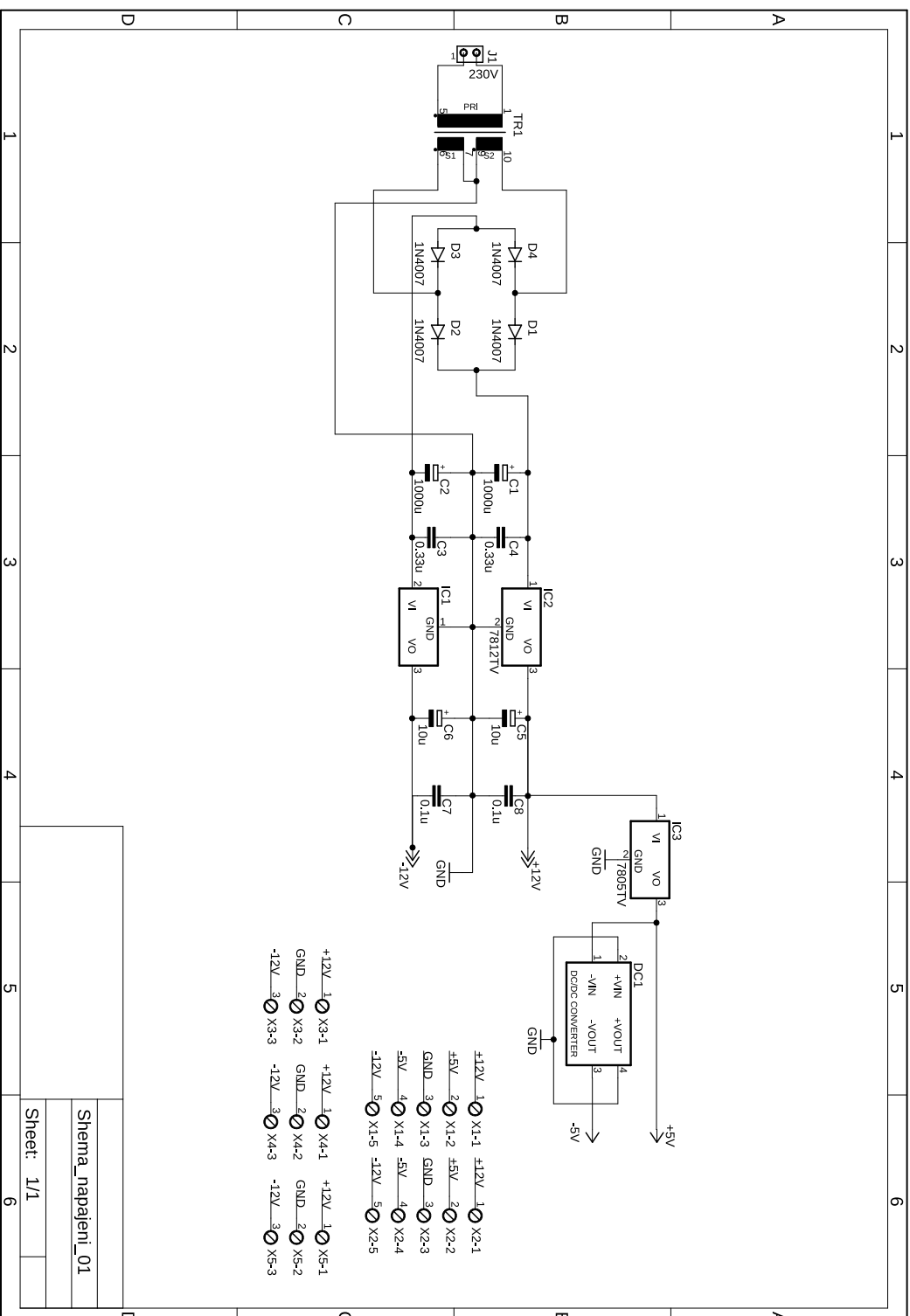

Obr. E.4: Schéma napájecí desky.

Shema_napajeni_01
 Sheet: 1/1

F Výsledky měření střídavého napětí

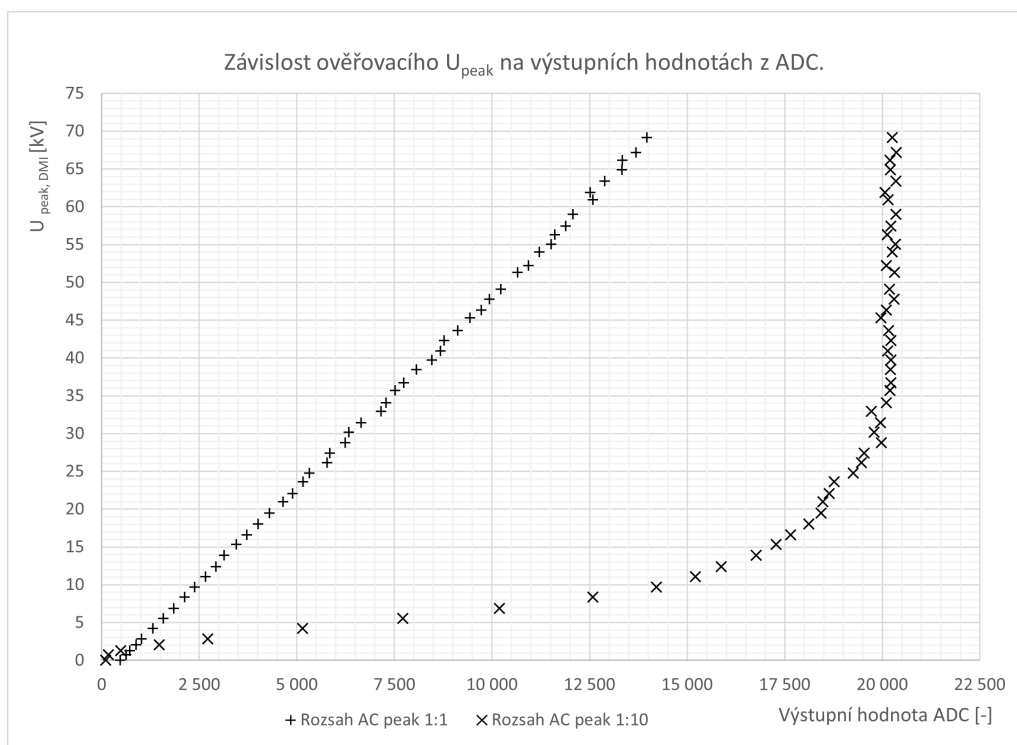

Obr. F.1: Závislost ověřovacího U_{peak} na hodnotách na ADC pro oboje rozsahů

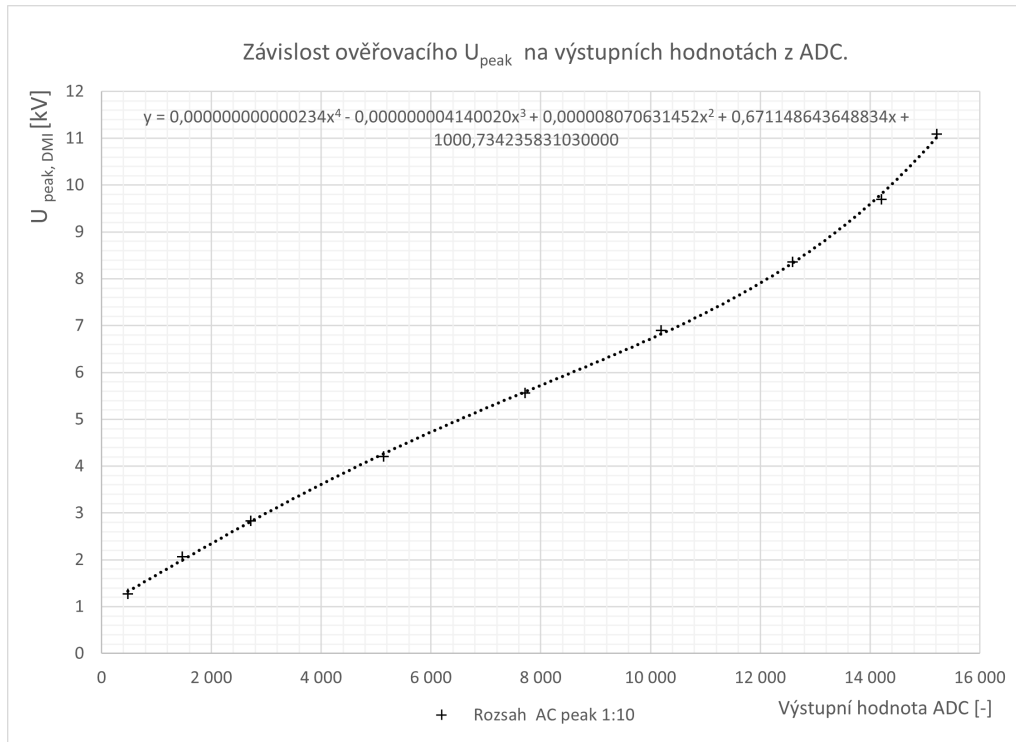

Obr. F.2: Závislost ověřovacího U_{peak} na výstupních hodnotach na ADC 1:10

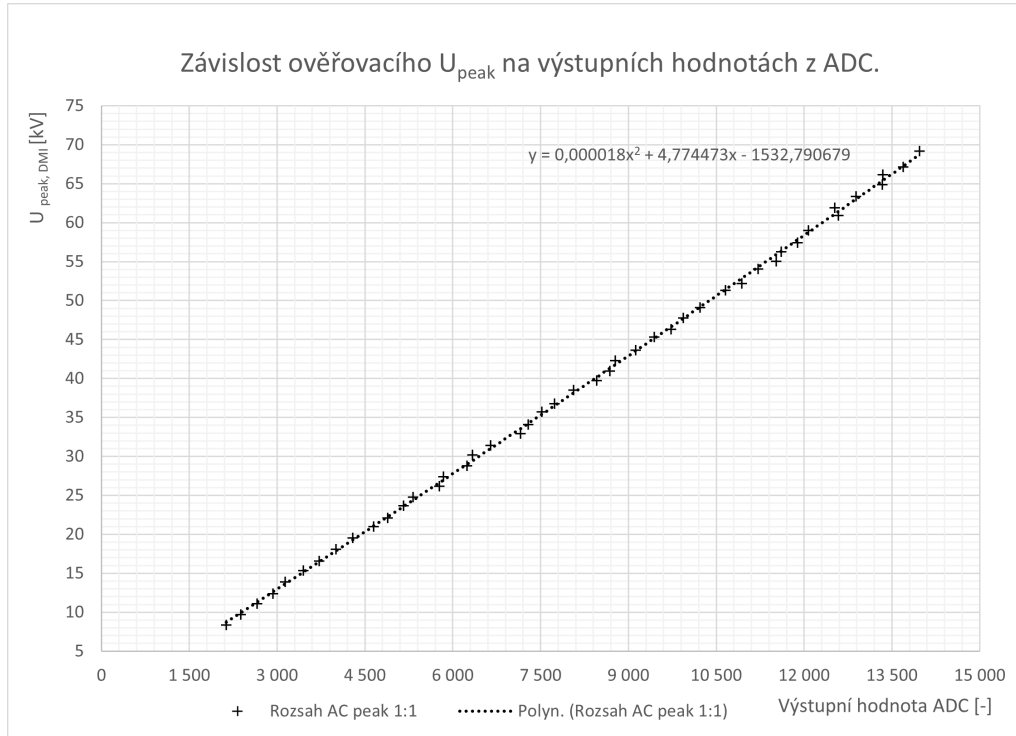

Obr. F.3: Závislost ověřovacího U_{peak} na výstupních hodnotach na ADC 1:11

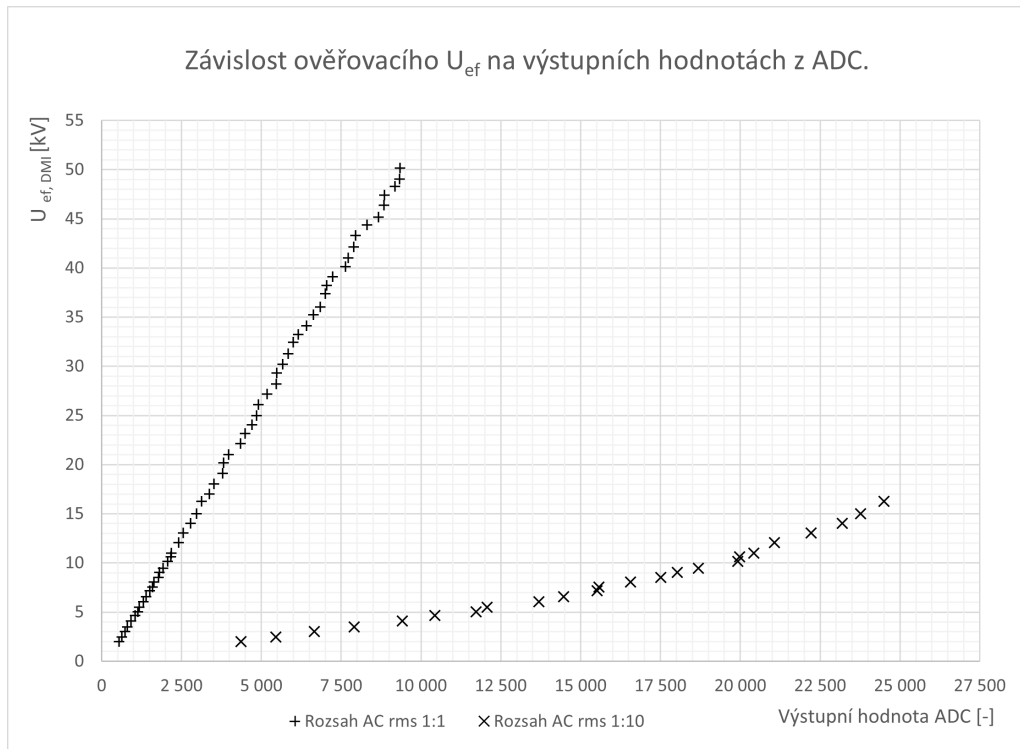

Obr. F.4: Závislost ověřovacího U_{rms} na hodnotách na ADC pro oboje rozsahů

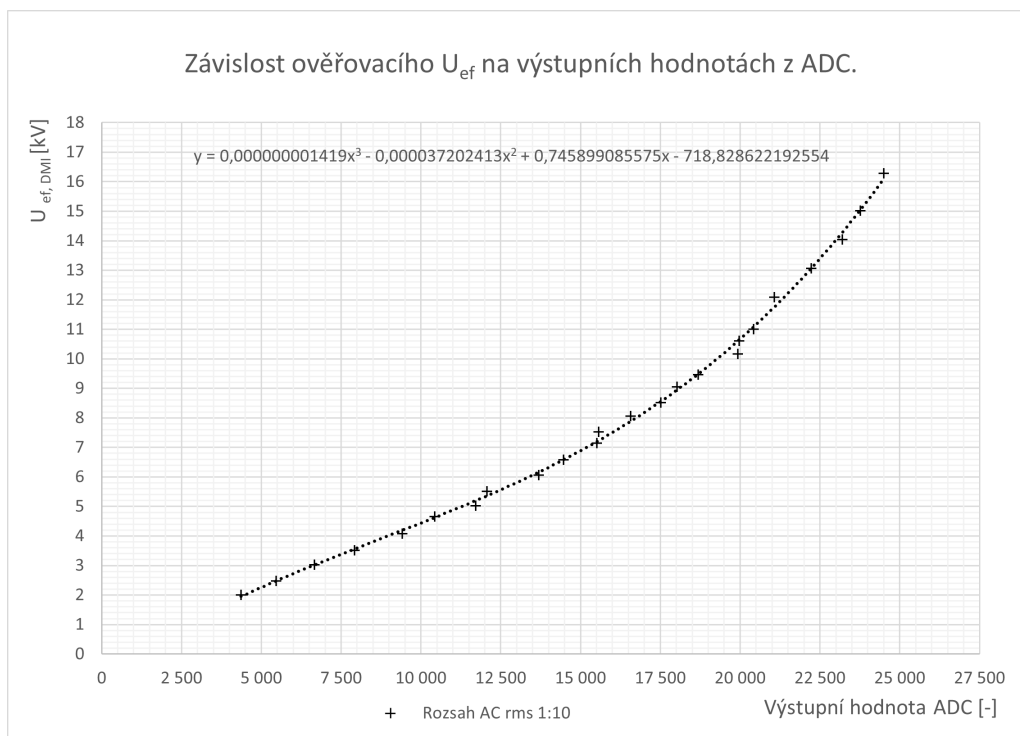

Obr. F.5: Závislost ověřovacího U_{rms} na výstupních hodnotách na ADC 1:10

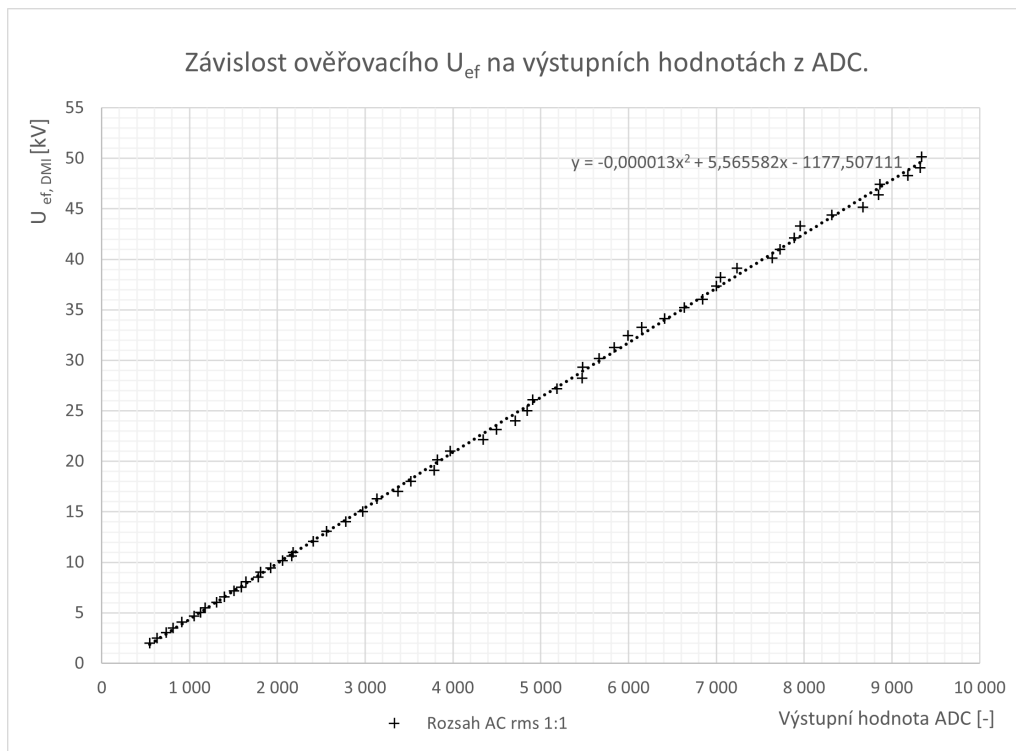

Obr. F.6: Závislost ověřovacího U_{rms} na výstupních hodnotách na ADC 1:1

G Výsledky měření stejnosměrného napětí

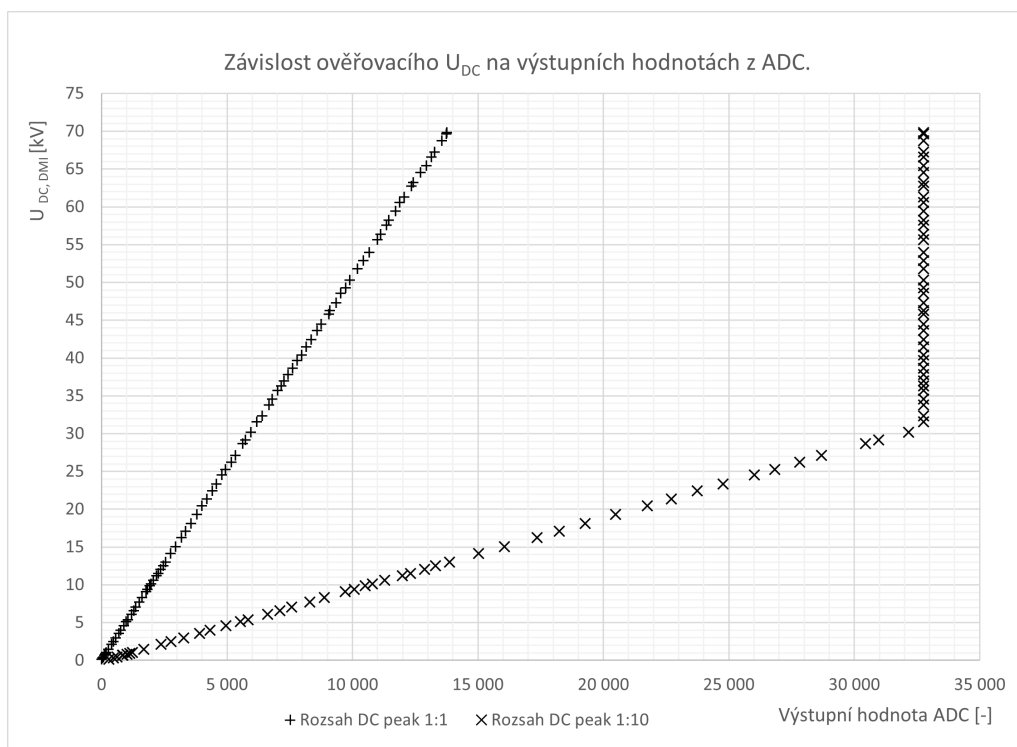

Obr. G.1: Závislost ověřovacího U_{dc} na hodnotách na ADC pro oboje rozsahů

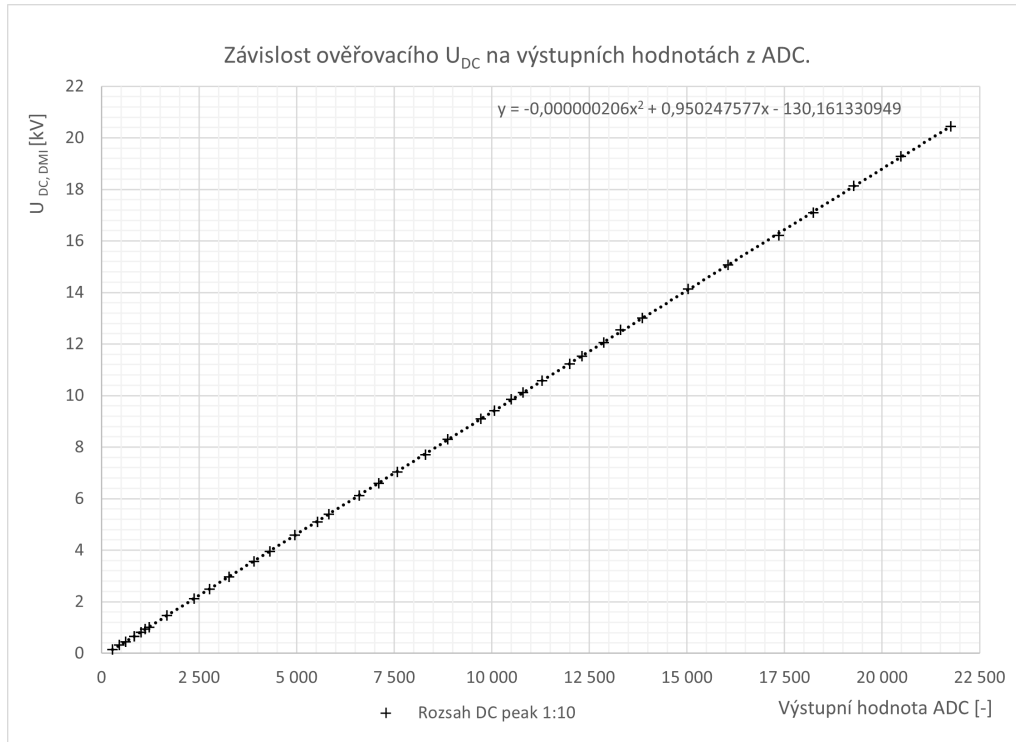

Obr. G.2: Závislost ověřovacího U_{dc} na výstupních hodnotách na ADC 1:10

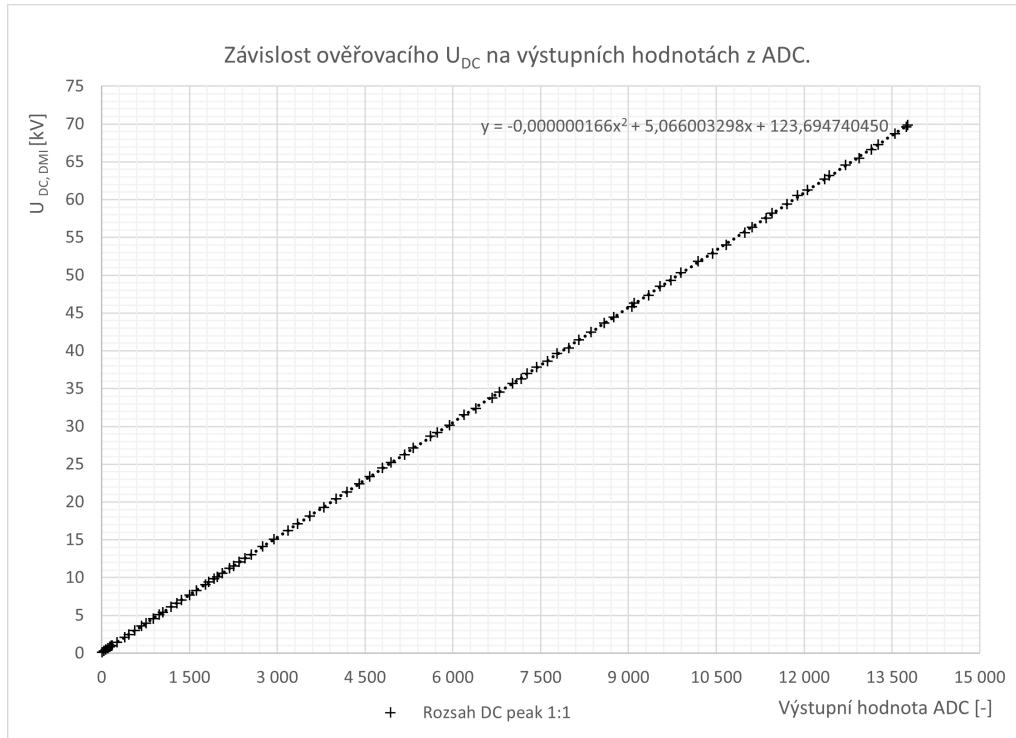

Obr. G.3: Závislost ověřovacího U_{dc} na výstupních hodnotách na ADC 1:1

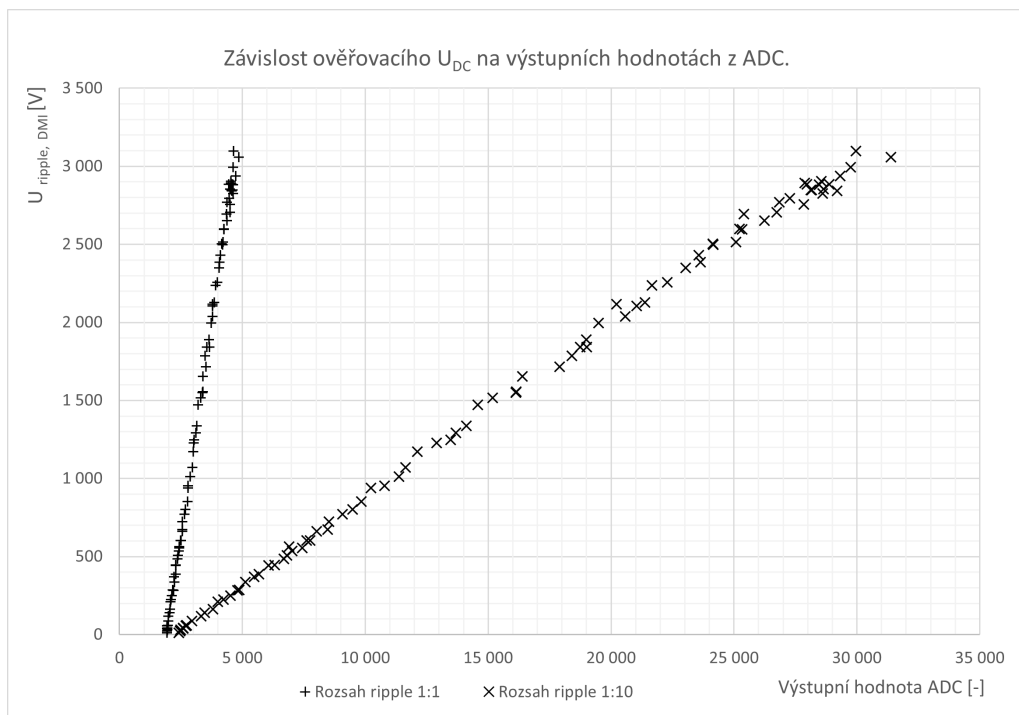

Obr. G.4: Závislost ověřovacího U_{ripple} na hodnotách na ADC pro obě rozsahy

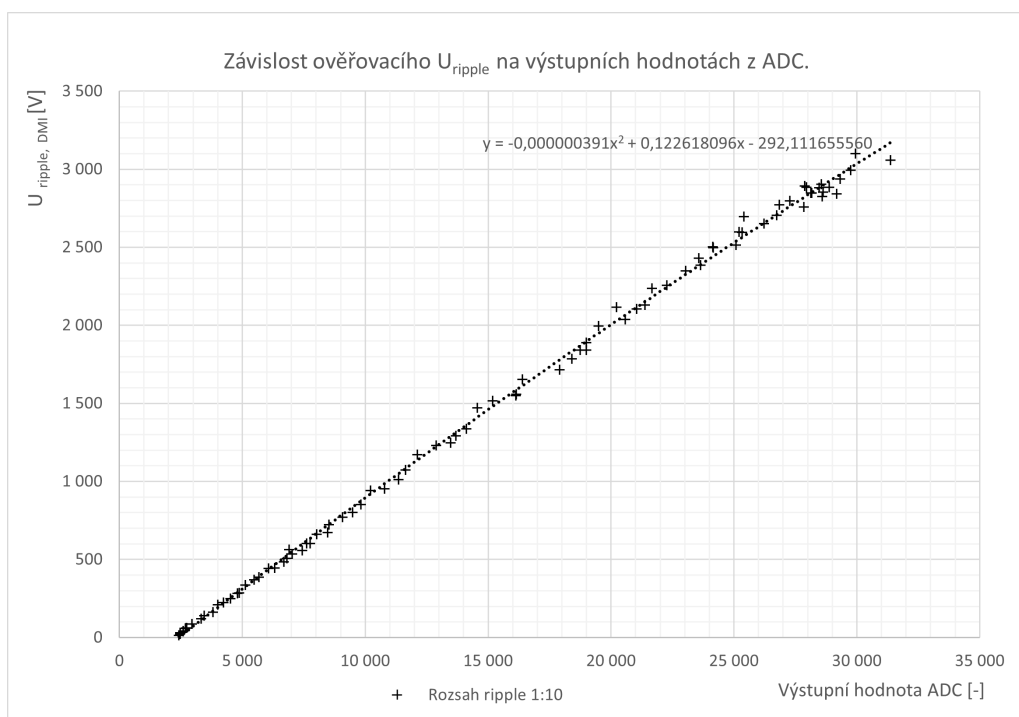

Obr. G.5: Závislost ověřovacího U_{ripple} na výstupních hodnotách na ADC 1:10

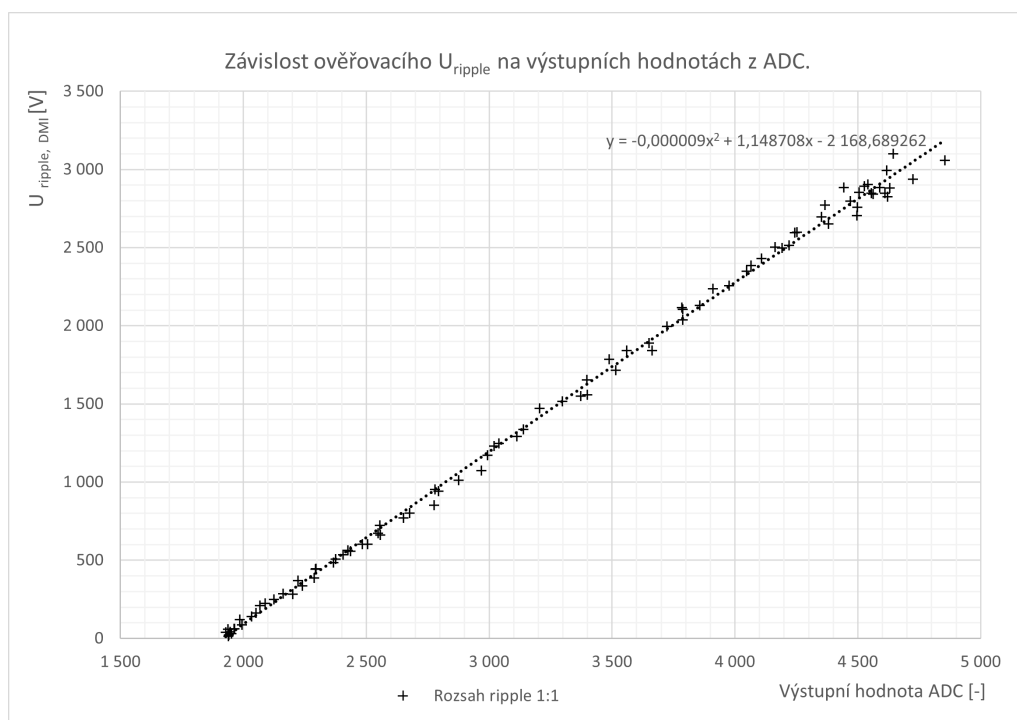

Obr. G.6: Závislost ověřovacího U_{ripple} na výstupních hodnotách na ADC 1:1

H Příklad sazby zdrojových kódů

Výpis H.1: Příklad kódů výpočtu střední hodnoty z výstupu ADC pro počet vzorků odpovídajících hodnotě opakování (rep)

```
for (int i=0; i<repDC; i++) 1
{ 2
    // +/- 0.256V 1 bit = 0.0078125mV 3
    ads_2.setGain(GAIN_SIXTEEN); 4
    ads_2.begin(); 5
    6
    adc_2_0 = ads_2.readADC_SingleEnded(0); 7
    adc_2_1 = ads_2.readADC_SingleEnded(1); 8
    9
    // +/- 1.024V 1 bit = 0.03125mV 10
    ads_2.setGain(GAIN_FOUR); 11
    ads_2.begin(); 12
    13
    adc_2_2 = ads_2.readADC_SingleEnded(2); 14
    adc_2_3 = ads_2.readADC_SingleEnded(3); 15
    16
    adc_2_0_sum = adc_2_0_sum + adc_2_0; 17
    adc_2_1_sum = adc_2_1_sum + adc_2_1; 18
    adc_2_2_sum = adc_2_2_sum + adc_2_2; 19
    adc_2_3_sum = adc_2_3_sum + adc_2_3; 20
} 21
adc_2_0_m = adc_2_0_sum / repDC; 22
adc_2_1_m = adc_2_1_sum / repDC; 23
adc_2_2_m = adc_2_2_sum / repDC; 24
adc_2_3_m = adc_2_3_sum / repDC; 25
```

Výpis H.2: Příklad použití kalibračních polynomů pro různé měřicí rozsahy

```
if (adc_2_0_m < 980 && adc_2_1_m > 0) 1
{ 2
    U_DC = -0.000000206*adc_2_1_m*adc_2_1_m 3
        + 0.950247577*adc_2_1_m - 130.161330949; 4
    lcd.setCursor(19, 3); 5
    lcd.print ("1"); // 1 rozsah Udc 6
} 7
if (adc_2_0_m >= 980) 8
{ 9
    U_DC = -0.000000166*adc_2_0_m*adc_2_0_m 10
        + 5.066003298*adc_2_0_m + 123.69474045; 11
    lcd.setCursor(19, 3); 12
    lcd.print ("2"); // 2 rozsah Udc 13
    delay(200); 14
} 15
U_DC = U_DC/1000; 16
if (adc_2_2_m < 4150) 17
{ 18
    U_DC_RIPPLE = -0.000000391*adc_2_3_m*adc_2_3_m 19
        + 0.122618096*adc_2_3_m - 292.11165556; 20
} 21
if (adc_2_3_m > 4150) 22
{ 23
    U_DC_RIPPLE = -0.000009*adc_2_3_m*adc_2_3_m 24
        + 1.148708*adc_2_3_m - 2168.689262; 25
} 26
U_DC_RIPPLE = U_DC_RIPPLE/1000; 27
```

Výpis H.3: Kód pro výpočet kapacitního děliče v prostředí Matlab.

```

1  %Capacitni delic napeti
2  C1M=100*10^-12; %Capacita C1 delicu KIT
3  C2M=58*10^-9; %Capacita C2 delicu KIT
4  U=100*10^3; %Vstupni ef. napeti do delicu KIT
5  Uv=U*sqrt(2); %Vstupni max napeti do delicu KIT
6  f=50; %frekvence napeti
7  R1a=10*10^6; %hodnota R1 delicu v pristroje
8  Xc1m=1/(2*pi*f*C1M); %Kapacitance X1 delicu KIT
9  Xc2m=1/(2*pi*f*C2M); %Kapacitance X2 delicu KIT
10 XcM=Xc1m+Xc2m; %Celkova Kapacitance XcM delicu KIT
11 Im1=Uv/XcM; %Proud delicem KIT
12 Uc2m=Im1*Xc2m; %vystupni napeti delicu KIT bez zatizeni
13 Z1a=R1a; %hodnota impedanci Z1a delicu v pristroje
14 Zc2=Xc2m/j; %Impedance Zc2 delicu KIT
15 Z2n=(Z1a*Zc2)/(Z1a+Zc2);%Paralelni Z1a
16 %(impedanci delice pristroju) a Zc2 (delicu KIT)
17 Z1n=Xc1m/j;%Impedance Zc1 delicu KIT
18 ZcM=Z1n+Z2n;%Nova celkova impedanci delicu KIT
19 Im1N=Uv/ZcM;%Novy Proud delicem KIT
20 Uc2mN=Im1N*Z2n;%Nova vystupni napeti delicu KIT
21 rozdil=(Uc2mN)/(Uc2m);
22 % % Uc2mN to 4V
23 U2a= 4;%pozadovane vystupni napeti z delicu v pristroje
24 Uav=abs(Uc2mN);%absolutni hodnota vystupni napeti
25 %delice KIT
26 a0a=U2a/Uav;%koef. prevodu napeti delicu v pristroje
27 R2a=a0a*R1a/(1-a0a);%Odpor R2 delicu v pristroje
28 R2a_kOhm=R2a/(10^3);%Odpor R2 v kOhm delicu v pristroje

```

Výpis H.4: Kód pro výpočet odporového děliče v prostředí Matlab.

```
1 %Odporovy delic napeti
2 R1M = 280*10^6;%Odpor R1 delicu KIT
3 R2M = 68*10^3;%Odpor R2 delicu KIT
4 U1M = 140*10^3;%Vstupni napeti do delicu KIT
5 a0m=R2M/(R1M+R2M);%koef. prevodu napeti delice KIT
6 U20M=a0m*U1M;%vystupni napeti delice KIT bez zatizeni
7 % % U20M to 4V
8 R1a=R2M*1000;%hodnota R1 delicu v pristroje podle
9 %navodu v dopisu
10 U2a= 4; %pozadovane vystupni napeti z delicu v pristroje
11 a0a=U2a/U20M;%koef. prevodu napeti delicu v pristroje
12 R2a=a0a*R1a/(1-a0a);%Odpor R2 delicu v pristroje
13 R2a_k0hm=R2a/(10^3);%Odpor R2 v k0hm delicu v pristroje
14 R2a_M0hm=R2a/(10^6);%Odpor R2 v k0hm delicu v pristroje
```