

ČESKÁ ZEMĚDĚLSKÁ UNIVERZITA V PRAZE  
FAKULTA ŽIVOTNÍHO PROSTŘEDÍ

Katedra plánování krajiny a sídel

**REGULACE ÚZEMNÍHO ROZVOJE VYBRANÝCH  
MIKROREGIONŮ V CHKO KŘIVOKLÁTSKO**

DIPLOMOVÁ PRÁCE

Vedoucí práce: Ing. arch. Václav Fanta, Ph.D.

Diplomant: Bc. Simona Hankeová

2022

# ČESKÁ ZEMĚDĚLSKÁ UNIVERZITA V PRAZE

Fakulta životního prostředí

## ZADÁNÍ DIPLOMOVÉ PRÁCE

Bc. Simona Hankeová

Regionální environmentální správa

Název práce

**Regulace územního rozvoje vybraných mikroregionů v CHKO Křivoklátsko**

Název anglicky

**Regulation of urban development of selected microregions in Landscape protected area Křivoklátsko**

---

### Cíle práce

- 1) Zhodnocení územního, urbanistického i architektonického rozvoje ve třech vybraných mikroregionech, které se nacházejí uvnitř i vně CHKO Křivoklátsko. Rozvoj bude sledován za období několika posledních desetiletí (dle dostupných dat).
- 2) Porovnání uvedeného rozvoje jednak mezi obcemi v CHKO a mimo CHKO napříč různými mikroregiony, druhak mezi jednotlivými mikroregiony.

### Metodika

Budou zvoleny tři mikroregiony, z každého bude vybráno 10 obcí, tak aby zhruba odpovídal počet obcí uvnitř CHKO a počet obcí mimo CHKO – celkem 30 obcí. Rozvoj obcí bude hodnocen ve stanovených kritériích. Kritéria budou rozdělena na objektivní (např. zastavěná plocha a její způsob využití, počet objektů k rekreaci, počet obyvatel, zaměstnanost, doprava) a subjektivní (např. úprava veřejných prostor, architektura, kultura...), přičemž subjektivní kritéria budou hodnocena jen v jednom mikroregionu.



**Doporučený rozsah práce**

dle nařízení děkana 02/2020 "Metodické pokyny pro zpracování diplomové práce na FŽP"

**Klíčová slova**

územní rozvoj, ochrana přírody, regulace, architektura

---

**Doporučené zdroje informací**

CÍLEK, V. – MUDRA, P. *Obraz krajiny : pohled ze středních Čech*. Praha: Dokořán, 2011. ISBN 978-80-7363-205-2.

KOLÁŘ, F. *Ochrana přírody z pohledu biologa : proč a jak chránit českou přírodu*. Praha: Dokořán, 2012. ISBN 978-80-7363-414-8.

LIPSKÝ, Z. – WEBER, M. – STROBLOVÁ, L. – UNIVERZITA KARLOVA. *Současnost a vize krajiny Novodvorská a Žehušicka ve středních Čechách*. Praha: Karolinum, 2013. ISBN 978-80-246-2075-6.

MAIER, K. *Udržitelný rozvoj území*. Praha: Grada, 2012. ISBN 978-80-247-4198-7.

Zákon č. 114/1992 Sb., České národní rady o ochraně přírody a krajiny, v platném znění. Zákon č. 183/2006 Sb., o územním plánování a stavebním řádu (stavební zákon), v platném znění.

---

**Předběžný termín obhajoby**

2021/22 LS – FZP

**Vedoucí práce**

Ing. arch. Václav Fanta, Ph.D.

**Garantující pracoviště**

Katedra plánování krajiny a sídel

---

Elektronicky schváleno dne 21. 2. 2022

**prof. Ing. Petr Sklenička, CSc.**

Vedoucí katedry

---

Elektronicky schváleno dne 22. 2. 2022

**prof. RNDr. Vladimír Bejček, CSc.**

Děkan

V Praze dne 06. 03. 2022

### **Čestné prohlášení**

Prohlašuji, že jsem diplomovou práci na téma: Regulace územního rozvoje vybraných mikroregionů v CHKO Křivoklátsko vypracovala samostatně a citovala jsem všechny informační zdroje, které jsem v práci použila a které jsem rovněž uvedla na konci práce v seznamu použitých informačních zdrojů.

Jsem si vědoma, že na moji diplomovou práci se plně vztahuje zákon č. 121/2000 Sb., o právu autorském, o právech souvisejících s právem autorským a o změně některých zákonů, ve znění pozdějších předpisů, především ustanovení § 35 odst. 3 tohoto zákona, tj. o užití tohoto díla.

Jsem si vědoma, že odevzdáním diplomové práce souhlasím s jejím zveřejněním podle zákona č. 111/1998 Sb., o vysokých školách a o změně a doplnění dalších zákonů, ve znění pozdějších předpisů, a to i bez ohledu na výsledek její obhajoby.

Svým podpisem rovněž prohlašuji, že elektronická verze práce je totožná s verzí tištěnou a že s údaji uvedenými v práci bylo nakládáno v souvislosti s GDPR.

V Praze dne

---

### **Poděkování**

Ráda bych touto cestou poděkovala Ing. arch. Václavu Fantovi, Ph.D. za udělené rady, odborná doporučení a vstřícný přístup po celou dobu vedení diplomové práce. Dále děkuji rodině za podporu a pochopení během celého studia.

V Praze dne

---

## **Abstrakt**

Diplomová práce se zaměřuje na zhodnocení územního, urbanistického i architektonického rozvoje ve třech vybraných mikroregionech, které se nacházejí uvnitř i vně CHKO Křivoklátsko. Jedná se o mikroregiony: Zbirožsko, Hudlicko a Svazek měst a obcí Rakovnicka. Všechny tři mikroregiony představují venkovský prostor, který je v rámci CHKO Křivoklátsko svázán nezvykle zachovalým přírodním prostředím. Rozvoj obcí byl hodnocen v předem stanovených kritériích, která byla rozdělena na objektivní a subjektivní.

V rámci objektivních kritérií se zjišťovala celková výměra, zastavěná plocha a zastavěnost, celkový počet budov, počet objektů k rekreaci a počet objektů občanské vybavenosti, vývoj počtu domů a obyvatel, informace o zaměstnanosti a dopravní situaci u všech mikroregionů. Subjektivní hodnocení, které se vztahovalo ke Zbirožsku, spočívalo v hodnocení míry dodržení tradiční architektury v nové i původní zástavbě, úpravu reprezentativních prostor obce a dodržování tradic a jiných aktivit v obci.

Celkové porovnání a posouzení uvedeného rozvoje proběhlo jednak mezi obcemi v CHKO a mimo CHKO napříč různými mikroregiony, ale i mezi jednotlivými mikroregiony.

Výsledná data vycházející z objektivního hodnocení v rámci mikroregionů i subjektivního hodnocení na Zbirožsku ukázala, že život v chráněné krajinné oblasti přináší rozhodně více pozitiv v podobě nejen zachované přírody, ale i urbanistických hodnot. Všechny tyto výhody pramení ze samotného účelu, který má CHKO Křivoklátsko plnit, totiž ochranu přírodních hodnot, ale i kulturní krajiny, včetně architektonického a urbanistického obrazu osídlení.

## **Klíčová slova**

územní rozvoj, ochrana přírody, regulace, architektura, chráněná krajinná oblast

## **Abstract**

The diploma thesis focuses on the evaluation of territorial, urban planning, and architectural development in three selected micro-regions, which are located inside and outside the Křivoklátsko Protected Landscape Area. These are the micro-regions: Zbirožsko, Hudlicko and Svazek měst a obcí Rakovnicka. All three micro-regions represent rural areas, which within the Křivoklátsko Protected Landscape Area are bound by an unusually preserved natural environment. The development of municipalities was evaluated in predetermined criteria, which were divided into objective and subjective.

Within the objective criteria, the total area, built-up area, and built-up area, the total number of buildings, the number of recreational facilities and the number of civic amenities, the development of the number of houses and inhabitants, information on employment and the traffic situation in all micro-regions were determined. The subjective evaluation, which related to Zbirožsko, consisted in the evaluation of the degree of observance of traditional architecture in new and original buildings, adjustment of representative spaces of the villages, and observance of traditions and other activities in the villages.

The overall comparison and assessment of this development took place between villages within the PLA and outside the PLA across different micro-regions, but also between individual micro-regions.

The resulting data based on objective evaluation within micro-regions and the subjective evaluation in the Zbirožsko region showed that life in the protected landscape area definitely brings more positives in the form of not only preserved nature but also urban values. All these advantages stem from the very purpose that the Křivoklátsko PLA has to fulfill, namely the protection of natural values, but also the cultural landscape, including the architectural and urban image of the settlement.

## **Keywords**

territorial development, nature protection, regulation, architecture, protected landscape area

# Obsah

<b>1. ÚVOD .....</b>	<b>1</b>
<b>2. CÍLE PRÁCE .....</b>	<b>2</b>
<b>3. LITERÁRNÍ REŠERŠE.....</b>	<b>3</b>
3.1 HISTORIE OCHRANY PŘÍRODY A KRAJINY NA ÚZEMÍ ČESKÉ REPUBLIKY.....	3
3.1.1 První fáze ochrany přírody a krajiny .....	3
3.1.2 Druhá fáze ochrany přírody a krajiny.....	3
3.1.3 Třetí fáze ochrany přírody a krajiny .....	3
3.2 DNEŠNÍ OCHRANA PŘÍRODY A KRAJINY V ČESKÉ REPUBLICE.....	4
3.2.1 Obecná ochrana přírody a krajiny.....	6
3.2.2 Zvláštní ochrana přírody a krajiny .....	6
3.3 KATEGORIE MZCHÚ .....	7
3.4 KATEGORIE VZCHÚ .....	7
3.4.1 Národní parky.....	7
3.4.2 Chráněné krajinné oblasti .....	8
3.5 ÚZEMNÍ PLÁNOVÁNÍ V ČESKÉ REPUBLICE.....	9
3.5.1 Nástroje územního plánování .....	10
3.5.2 Systém územního plánování a jeho aktéři .....	12
3.5.3 Plány péče o MZCHÚ a CHKO, zásady péče NP.....	12
3.6 VENKOVSKÁ SÍDLA A JEJICH ZAČLENĚNÍ DO KRAJINY.....	12
3.7 MIKROREGIONY .....	13
<b>4. CHARAKTERISTIKA STUDIJNÍHO ÚZEMÍ .....</b>	<b>15</b>
4.1 CHKO KŘIVOKLÁTSKO .....	16
4.2 VYBRANÉ MIKROREGIONY .....	19
4.2.1 Mikroregion Zbirožsko .....	19
4.2.2 Mikroregion Hudlicko .....	20
4.2.3 Svazek měst a obcí Rakovnícka.....	21
4.3 STAVITELSTVÍ V LOKALITĚ ZÁJMOVÉHO ÚZEMÍ .....	22
4.3.1 Architektonické a urbanistické regulativy v CHKO Křivoklátsko.....	22
<b>5. METODIKA.....</b>	<b>24</b>
5.1 OBJEKTIVNÍ KRITÉRIA HODNOCENÍ.....	25
5.1.1 Způsob vyhodnocení objektivních kritérií.....	25
5.2 SUBJEKTIVNÍ KRITÉRIA HODNOCENÍ .....	26
5.2.1 Způsob vyhodnocení subjektivních kritérií .....	27
<b>6. VÝSLEDKY PRÁCE .....</b>	<b>28</b>

6.1	OBJEKTIVNÍ KRITÉRIA .....	28
6.1.1	<i>Zastavěnost</i> .....	29
6.1.2	<i>Počet objektů k rekreaci</i> .....	30
6.1.3	<i>Počet objektů občanské vybavenosti</i> .....	31
6.1.4	<i>Vývoj počtu domů</i> .....	32
6.1.5	<i>Vývoj počtu obyvatel</i> .....	35
6.1.6	<i>Nezaměstnanost a dojíždění za prací</i> .....	39
6.1.7	<i>Doprava</i> .....	41
6.2	SUBJEKTIVNÍ KRITÉRIA .....	42
6.2.1	<i>Drahoňův Újezd</i> .....	42
6.2.2	<i>Líšná</i> .....	45
6.2.3	<i>Týček</i> .....	48
6.2.4	<i>Lhotka u Terešova</i> .....	51
6.2.5	<i>Ostrovec u Terešova</i> .....	54
6.2.6	<i>Jablečno</i> .....	57
6.2.7	<i>Přisednice</i> .....	59
6.2.8	<i>Třebnuška</i> .....	61
6.2.9	<i>Zbiroh</i> .....	63
6.2.10	<i>Chotětín</i> .....	66
6.2.11	<i>Cekov</i> .....	68
6.2.12	<i>Kařez</i> .....	71
6.2.13	<i>Lhota pod Radčem</i> .....	74
6.2.14	<i>Plískov</i> .....	77
6.2.15	<i>Sirá</i> .....	80
<b>7.</b>	<b>DISKUSE</b> .....	<b>83</b>
<b>8.</b>	<b>ZÁVĚR A PŘÍNOS PRÁCE</b> .....	<b>88</b>
<b>9.</b>	<b>PŘEHLED LITERATURY A POUŽITÝCH ZDROJŮ</b> .....	<b>89</b>
9.1	ODBORNÉ PUBLIKACE.....	89
9.2	LEGISLATIVNÍ ZDROJE .....	91
9.3	INTERNETOVÉ ZDROJE .....	91
9.4	OSTATNÍ ZDROJE .....	94

# 1. Úvod

Vzájemná prospěšnost přirozených hodnot krajiny a zásahů člověka by se měla stát trvalou hodnotou pro dnešní i budoucí generace.

Jedním z prostředků, jak krajině prospět nejen v jejím zachování, je vyhlášení chráněné krajinné oblasti dle zákona č. 114/1992 Sb. o ochraně přírody a krajiny České republiky. V jejich rámci se usiluje o zajišťování harmonického využívání krajiny a zároveň probíhá moderní ochrana přírodních hodnot (MŽP, 2010). Posláním těchto oblastí je nejen chránit přírodu, ale také uchovávat krajinné hodnoty, které přímo ovlivňuje vzhled sídel. Jde tedy o usměrňování staveb a vývoje struktury obcí tak, aby byly respektovány lokální historické a kulturní zvyklosti (Říha a kol., 2021). Ohlédnutí se za tradičními a stabilnějšími hodnotami není jen sentimentálním povzdechem, ale seriózním hledáním, dnes na tolika místech narušených kořenů rovnováhy mezi námi a přírodou, které jsou velice křehké (Cuhrová, 2003).

Prostředí českého venkova prošlo za několik posledních desetiletí zcela zásadní proměnou, při které došlo k přenosu městských (zlo)zvyků do venkovského prostředí. Často jsme svědky extrémů v podobě neřízeného rozrůstání satelitních městeček, která se lepí na původní vesnické zástavby nebo naopak vidáme opuštěné zemědělské objekty, které hyzdí své okolí. Oproti tomu tradiční obraz vesnice utvářený každodenní péčí obyvatel nebo občasnou pílí rekreantů spoluvytváří ráz krajiny a charakter regionu (Kučera, 2016).

V oblastech, které jsou pod určitým typem ochrany např. právě chráněné krajinné oblasti, působí stavební dozor, který má za úkol udržet tradiční sídelní obraz (Kučera, 2016). Nestačí však jen dobře nastavit předpisy. Stejně důležité je pečovat o to, aby tyto předpisy byly ze všech stran dobře chápány a přijímány a aby poskytovaly konzistentní základ pro jednání všech zúčastněných. O tom, že stavět v CHKO znamená brát zvláštní ohledy, se už přece jen obecně ví. Veřejná poptávka po kvalitním bydlení v hodnotném prostředí navíc roste. Z realitní inzerce lze vidět, že pokud se nemovitost nachází v CHKO, získává na ceně, což ukazuje, že krása a harmonie krajiny má zcela jistě i svůj ekonomický význam. Žít a bydlet „v souladu s přírodou“ se pro mnohé stává součástí životního stylu (Říha a kol., 2021).

Příliv návštěvníků v rámci ekoturismu do chráněných oblastí, které si dokázaly udržet svůj krajinný ráz, jak můžeme vidět např. u našich sousedů v Rakousku, také potvrzuje, že zachování krásy krajiny není jen estetickou, ale i ekonomickou záležitostí (Cílek, Ložek, 2011).



## 2. Cíle práce

Diplomová práce se zaměřuje na zhodnocení územního, urbanistického i architektonického rozvoje ve třech vybraných mikroregionech, které se nacházejí uvnitř i vně CHKO Křivoklátsko. Jedná se mikroregiony: Zbirožsko, Hudlicko a Svazek měst a obcí Rakovnicka.

Z každého mikroregionu bude vybráno 10 obcí tak, aby zhruba odpovídal počet uvnitř CHKO a mimo CHKO – celkem 30 obcí. Rozvoj obcí byl hodnocen v předem stanovených kritériích, která byla rozdělena na objektivní a subjektivní.

V rámci objektivních kritérií se bude zjišťovat celková výměra, zastavěná plocha a zastavěnost, celkový počet budov, počet objektů k rekreaci a počet objektů občanské vybavenosti, vývoj počtu domů a obyvatel, informace o zaměstnanosti (ekonomicky aktivní, zaměstnaní, vyjíždějící za prací) a dopravní situaci (napojení na: dálnici, silnici I. a II. třídy nebo železnici). Vývoj počtu obyvatel a vývoj počtu domů bude sledován za období několika posledních desetiletí, konkrétně od roku 1980, aby sledování korespondovalo s trváním CHKO Křivoklátsko, která vznikla v roce 1979.

Subjektivní hodnocení bude provedeno pouze v jednom vybraném mikroregionu, a to ve Zbirožsku. Tato část sestává ze tří částí. První část se bude týkat hodnocení míry dodržení tradiční architektury v nové i původní zástavbě dle příručky AOPK. Druhá část bude hodnotit úpravu reprezentativních prostor obce (náves či náměstí) a třetí část dodržování tradic a jiný aktivit v obci (např. působení spolků, pořádání kulturních akcí, tradiční pojetí svátků apod.).

Celkové porovnání a posouzení uvedeného rozvoje proběhne jednak mezi obcemi v CHKO a mimo CHKO napříč různými mikroregiony, ale i mezi jednotlivými mikroregiony.

## **3. Literární rešerše**

### **3.1 Historie ochrany přírody a krajiny na území České republiky**

Historii ochrany přírody a krajiny lze rozdělit do tří fází. V první fázi chrání vlastníci svůj majetek před narušením (zejména lesy). Ve druhé fázi šlechta vyhláší nebo kupuje výjimečná místa a chrání je jako úkazy zachovalé přírody. Ve třetí fázi je již ochráncem přírody stát, prostřednictvím legislativních usnesení (UPOL, 2014).

#### **3.1.1 První fáze ochrany přírody a krajiny**

Podklad pro budoucí legislativní ochranu přírody se vytvářel již od středověku. První právní akty se týkaly především ochrany majetku, který tvořily i přírodní zdroje, včetně zvíře. Cílem byla tedy např. obrana proti pytláctví. Většinou se jednalo o nařízení k ochraně lesů, lesních a vodních živočichů. První známé konkrétní legislativní prostředky byly Statuta Konrádova (1189) a Kniha Rožmberská (1360), které tím, že opatřují lesy proti krádeži dřeva jsou prostředkem jejich ochrany. Prvky přímo připomínající ochranu přírody obsahovala až *Maiestas Carolina*, návrh císaře Karla IV., který obsahoval propracovaný systém feudální správy lesů, včetně trestů při porušení. Kvůli odporu šlechty však návrh nenabyl platnosti (Cittadella, 2008).

#### **3.1.2 Druhá fáze ochrany přírody a krajiny**

Přibližná doba, kdy do ochrany přírody vstupuje krom vlastníků šlechta, je počátek 15. století. Šlechta se stává iniciátorem ochrany přírody – především lesů. Až v 18. století přichází Marie Terezie s lesními zákony, které ochranu lesů přímo upravují. V roce 1838 hrabě Jiří Buquoy zakládá první rezervace: Hojná voda a Žofínský prales. O 20 let později zakládá rezervaci pralesa na Boubíně Jan Adolf Schwarzenberg, čímž vzniklo první chráněné území na Šumavě. V Krkonoších byla vyhlášena první rezervace Labská stěna až v roce 1904 na popud hraběte Jana Harracha. Ve stejném roce byl založen Spolek pro okrašlování a ochranu domoviny v Čechách, na Moravě a ve Slezsku, který poprvé řeší otázku provedení soupisu přírodních památek. Další rezervace zakládali Lichtensteinové a Schwarzenberkové, např. Černé nebo Čertovo jezero (UPOL, 2014).

#### **3.1.3 Třetí fáze ochrany přírody a krajiny**

Legislativní rámec v dnešním slova smyslu se utvářel na území dnešní České republiky teprve počátkem 20. století se vznikem samostatného Československého státu. Zakladatelem moderní ochrany přírody a krajiny byl v Československu přírodovědec a pedagog Rudolf Maximovič, který v letech 1922 až 1948 zastupoval

nejvyššího státního představitele v oblasti ochrany přírody a krajiny z pozice generálního konzervátora ochrany přírody. V roce 1933 bylo vyhlášeno 30 chráněných území a do roku 1938 bylo zřízeno celkem 142 přírodních rezervací (Cittadella, 2008).

O samostatný zákon, který by ochranu přírody a krajiny definoval, usilovali čeští odborníci již od počátku 20. století, ale první zákon byl vydán až v roce 1956. Zákon o státní ochraně přírody č. 10/1956 Sb., který popsal např. podmínky pro vyhlášení chráněných krajinných oblastí. První chráněná krajinná oblast byl Český ráj (1956) a první národní park byl Krkonošský národní park (1963) (UPOL, 2014; Cittadella, 2008).

Od dob svého přijetí až do 70. let představoval zákon č. 10/1956 Sb. významný krok k ochraně přírody. Počátkem 70. let však již bylo zřejmé, že konzervativní ochrana přírody založená na ochraně vybraných území je nedostačující. V dalších letech stát dával přesto přednost hospodářským zájmům a až po roce 1989 bylo přistoupeno, také ve spojení s rozsáhlými společenskými změnami, k přijetí nové právní úpravy ochrany přírody a krajiny. Až dosud platný zákon upravující ochranu přírody a krajiny byl přijat v roce 1992. 114/1992 Sb., o ochraně přírody a krajiny, který již vychází z principů prevence, předběžné opatrnosti a trvale udržitelného rozvoje (Cittadella, 2008; UPOL, 2014). Novela zákona přišla v roce 2004 se vstupem České republiky do Evropské Unie.

### **3.2 Dnešní ochrana přírody a krajiny v České republice**

Přírodní prostředí i krajiny, jež sestávají ze složek živé přírody (rostliny a živočichové) a neživé přírody (horniny a minerály, krajinný ráz) představují naše národní bohatství. V rámci trvale udržitelného rozvoje je třeba poznávat jeho hodnoty a na základě takového poznání zabezpečit účinnou ochranu před nepříznivými vlivy. Těmito vlivy jsou různé druhy lidské činnosti související s historicky podmíněným rozvojem civilizace. Ochranu přírodních hodnot ale nepodmiňuje pouze naše morální povinnost, ale také povinnost zákonná, neboť je ukotvena v právních předpisech, které jsou důležité i pro orgány veřejné správy (Středočeský kraj, 2022).

Ochrana přírody a krajiny je v České republice legislativně ukotvena v zákoně č. 114/1992 Sb., o ochraně přírody a krajiny, který upravuje ochranu rostlin a volně žijících živočichů, ochranu dřevin rostoucí mimo les a vytváření územních systémů ekologické stability. V souladu s tímto zákonem jsou vytvářeny sítě chráněných území a obnovují se poškozené části krajiny (Sýkora, 2002; MŽP, 2020a).

**Krajina** je podle zákona č.114/1992 Sb., o ochraně přírody a krajiny definována jako část zemského povrchu s charakteristickým reliéfem, tvořená souborem funkčně propojených ekosystémů a civilizačními prvky. Ekosystém je pak definován jako funkční soustava živých a neživých složek životního prostředí, jež jsou navzájem spojeny výměnou látek, tokem energie a předáváním informací a které se vzájemně ovlivňují a vyvíjejí v určitém prostoru a čase.

**Krajinný ráz** je pak podle téhož zákona dán zejména přírodní, kulturní a historickou charakteristikou určitého místa či oblasti – segmentu krajiny. Ráz krajiny vyjadřuje její odlišnost a zvláštnost, ale samotný pojem „krajinný ráz“ podle odborné terminologie ukotvené v legislativě odpovídá termínu „charakter krajiny“ (Vorel, Kupka, 2011).

Disciplína, která se zabývá krajinou a její ochranou – krajinná ekologie, se hodí jak k základnímu výzkumu, tak v otázkách řešící hospodaření s půdou, územnímu plánování, managementu volně živočichů a planě rostoucích rostlin, managementu ekosystémů a ochranářské biologii (Pearson, 2002).

Principiálně lze ochranu přírody a krajiny rozdělit na ochranu druhů organismů – druhovou ochranu a ochranu určitých území a částí krajiny – územní ochranu. Tyto dva základní principy se odrážejí i v právních předpisech upravujících zákonné podmínky ochrany přírody a krajiny. Zákon č. 114/1992 Sb., o ochraně přírody a krajiny, v platném znění, rozděluje ochranu přírody a krajiny na obecnou a zvláštní, dále pak na obecnou ochranu územní a druhů a zvláštní ochranu územní a druhů (Středočeský kraj, 2022; MŽP, 2020b), jak je znázorněno na obrázku 1.

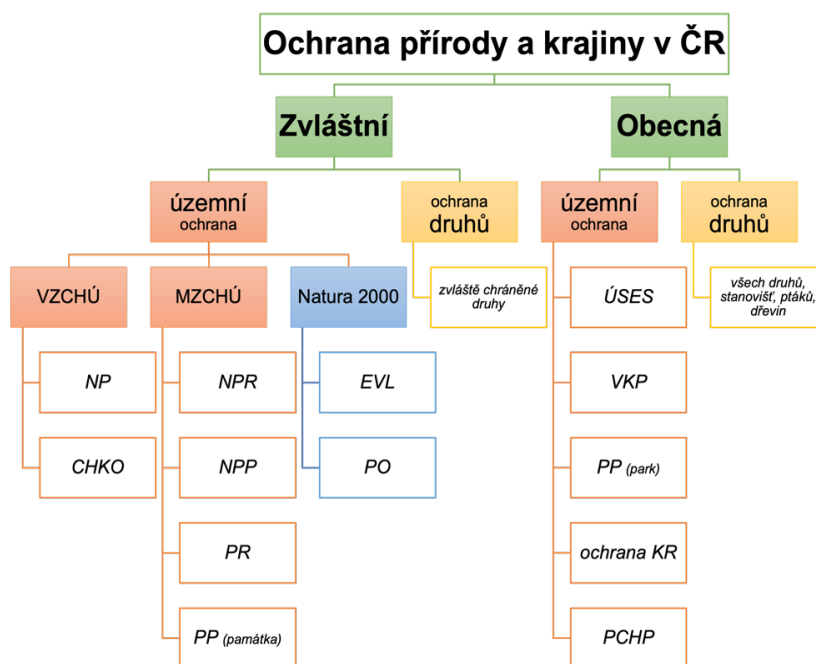

**Obrázek 1** Schéma ochrany přírody a krajiny v ČR, *podkladová data: MŽP, 2020b, obr. autorka*

### **3.2.1 Obecná ochrana přírody a krajiny**

Obecná ochrana přírody a krajiny představuje ochranu krajiny, rozmanitosti druhů, přírodních hodnot a estetických kvalit přírody, ale také ochranu a šetrné využívání přírodních zdrojů (MŽP, 2020b).

Zákon č. 114/1992 Sb., o ochraně přírody a krajiny rozlišuje obecnou ochranu krajiny, kam se řadí územní systém ekologické stability (ÚSES), významný krajinný prvek (VKP), krajinný ráz (KR), přírodní park (PP) a přechodně chráněná plocha (PCHP).

Oproti tomu obecnou ochranou druhů jsou všechny druhy rostlin a živočichů chráněny před ničením, poškozováním, sběrem či odchytém. Nástrojem obecné ochrany rostlin a živočichů je ochrana jejich přirozených stanovišť, ochrana volně žijících ptáků, ochrana dřevin rostoucích mimo les. Obecná ochrana neživých částí přírody a krajiny poskytuje ochranu jeskyní, paleontologických nálezů, krasovým vývěrům apod. (MŽP, 2020b).

### **3.2.2 Zvláštní ochrana přírody a krajiny**

Zvláštní ochrana přírody reprezentuje jeden z nejvýznamnějších nástrojů ochrany přírody a krajiny. Na základě zákona č. 114/1992 Sb., o ochraně přírody a krajiny s navazujícími prováděcími předpisy zajišťuje právní ochranu vybraných, vzácných nebo vědecky a kulturně významných druhů rostlin a živočichů. Podle míry jejich ohrožení se označují podle třech kategorií ohroženosti, a podle toho je stanoven i stupeň jejich ochrany. Jedná se o druhy kriticky ohrožené, silně ohrožené a ohrožené.

Podle zákona o ochraně přírody a krajiny se vedle zvláštní ochrany druhů vymezuje šest kategorií zvláště chráněných území, jako prostředek jejich ochrany. Jedná se o národní parky (NP), chráněné krajinné oblasti (CHKO), národní přírodní rezervace (NPR), přírodní rezervace (PR), národní přírodní památky (NPP) a přírodní památky (PP). Ze zmíněných kategorií se národní parky a chráněné krajinné oblasti označují jako velkoplošná chráněná území (VZCHÚ), ostatní jako maloplošná (MZCHÚ), které jsou podrobněji řešeny v následujících kapitolách. Cílem zvláštní územní ochrany je udržení či zlepšení dochovaného stavu území nebo přenechání území (nebo jeho části) samovolnému vývoji (MŽP, 2020b).

Se vstupem do Evropské unie nastala povinnost vymezení soustavy chráněných území Natura 2000, která jsou také zakotvena v zákoně č. 114/1992 Sb., o ochraně přírody a krajiny. Stalo se tak na základě směrnice Evropské komise 92/43/EHS o ochraně přírodních stanovišť, volně žijících živočichů a planě rostoucích rostlin.

Jedná se o dvě kategorie chráněných území soustavy Natura 2000 – evropsky významné lokality (EVL) a ptačí oblasti (PO).

Evropsky významná lokalita je lokalita vyžadující zvláštní územní ochranu a splňující legislativní podmínky, konkrétně § 45a zákona č. 114/1992 Sb., o ochraně přírody a krajiny. Následně jsou zahrnuty v národním seznamu nařízením vlády.

Ptačí oblasti jsou vymezovány pro druhy ptáků uvedené v příloze I směrnice Rady č. 2009/147/ES a pro stěhovavé druhy, které se pravidelně vyskytují na území členských států EU. V současné době je v ČR vymezeno 41 ptačích oblastí, které zaujímají plochu necelých 9 % ČR (AOPK ČR, 2022a).

### **3.3 Kategorie MZCHÚ**

Národní přírodní rezervace je dle zákona o ochraně přírody a krajiny menší území mimořádných přírodních hodnot, kde jsou na přirozený reliéf s typickou geologickou stavbou vázány ekosystémy významné a jedinečné v národním či mezinárodním měřítku. Využívání národních přírodních rezervací je možné jen v případě, že se jim uchová či zlepší dosavadní stav přírodního prostředí.

Oproti tomu přírodní rezervace je menší území soustředěných přírodních hodnot se zastoupením ekosystémů typických a významných pro příslušnou geografickou oblast.

Národní přírodní památka je přírodní útvar menší rozlohy, zejména geologický či geomorfologický útvar, naleziště nerostů nebo vzácných či ohrožených druhů ve fragmentech ekosystémů, s národním nebo mezinárodním ekologickým, vědeckým či estetickým významem, a to i takový, který vedle přírody formoval svou činností člověk.

Pro přírodní památky platí stejné podmínky jen je jejich význam „pouze“ regionální nikoli národní nebo mezinárodní.

### **3.4 Kategorie VZCHÚ**

#### **3.4.1 Národní parky**

Národní parky jsou v zákoně o ochraně přírody a krajiny definovány v §14 až §23 (zákona o ochraně přírody a krajiny) jako rozsáhlá území s typickým reliéfem a geologickou stavbou a převažujícím výskytem přirozených nebo člověkem málo pozměněných ekosystémů, jedinečná a významná v národním či mezinárodním měřítku z hlediska ekologického, vědeckého, vzdělávacího nebo osvětového. Jejich veškeré využití musí být podřízeno zachování jejich ekologicky stabilních přirozených ekosystémů odpovídajících danému stanovišti a dosažení jejich přirozené biologické

rozmanitosti a musí být v souladu s cíli ochrany sledovanými jejich vyhlášením. Území národních parků se člení podle cílů ochrany a stavu ekosystémů na 4 zóny, a to na zónu přírodní, přírodě blízkou, soustředěné péče o přírodu a zónu kulturní krajiny (MŽP, 2020c).

V České republice se nacházejí 4 národní parky: NP Šumava, NP Podyjí, NP České Švýcarsko a Krkonošský národní park, které pokrývají 1,5 % rozlohy území státu.

### **3.4.2 Chráněné krajinné oblasti**

Jedním z nástrojů, kterým lze zvláště vymezit a následně lépe chránit určitou oblast krajiny, je vymezení chráněné krajinné oblasti. Chráněná území jsou již dlouho základem ochrany tím, že poskytují lokality, kde ekosystémy mohou plnit své ekologické funkce, pomáhají udržovat biodiverzitu Země pod neustále rostoucími tlaky lidských populací, intenzivnějším využíváním půdy a fragmentací krajiny (Cheřtan & kol., 2021; Wiens & kol., 2009).

Podle již zmíněného zákona o ochraně přírody a krajiny (§25 až §34) je možné za chráněnou krajinou oblast (dále jen CHKO) vyhlásit takové území, které je rozsáhlé, s harmonicky utvářenou krajinou, charakteristicky vyvinutým reliéfem, významným podílem přirozených ekosystémů lesních a trvale travních porostů, s hojným zastoupením dřevin, popřípadě s dochovanými památkami historického osídlení. Území CHKO vyniká specificky utvořenou krajinou, kterou tvoří velké množství travních porostů a lesních ekosystémů. Historické památky dřívějšího osídlení jsou mnohdy, alespoň v České republice, považovány za dominanty CHKO a některé oblasti jsou tak k historickým památkám přímo vázané svým názvem (Kokořínsko, Křivoklátsko, Blaník...).

Samotné území CHKO je dále členěno na jednotlivé zóny se stupni ochrany tak, aby se udržoval a zlepšoval jejich přírodní stav a byly zachovány optimální ekologické funkce těchto území. Konkrétní ochranné podmínky ale vyhlašuje nařízením vláda republiky. CHKO představují člověkem ovlivněnou a dlouhodobě obhospodařovanou kulturní krajinu se soustředěným výskytem cenného přírodního prostředí velmi rozmanitých krajinných typů. Oproti národním parkům je jejich cílem nejen aktivní péče o fragmenty přírodního prostředí, ale především rozvoj ekologicky vhodného a územně diferencovaného hospodářského využívání krajiny, jak uvádí Stejskal (2006).

Ochrana CHKO není tedy tak přísná jako ochrana NP, jelikož jde o skloubení činnosti člověka a ochrany těchto významných oblastí. Vliv člověka v prostředí CHKO je důležitým a dlouhotrvajícím znakem, protože hlavním předmětem ochrany je krajina,

kteřá je vnímána jako společné dílo člověka a působení přírodních sil (Kolář, 2012). Legální definice CHKO pracuje s pojmem krajina, tudíž počítá s ochranou takových území, kde v menší či větší míře působí či působil člověk. V tom tkví největší rozdíl mezi CHKO a NP, protože NP chrání území se zcela přirozeným ekosystémem, nebo s takovým, kde člověk působí zcela minimálně (Fialová, 2015).

Pro členění CHKO je rozhodující kritérium stupeň zachovalosti přírodního prostředí (Albrecht & kol., 2003), avšak přesto je vymezení zonací v CHKO značný problém. Do vymezení zonace byl promítnut výsledek řešení, které vzniklo při projednávání návrhu zonace s dotčenými obcemi v daných oblastech a vlastníky pozemků. Zařazení je dáno především jedinečností přírodních hodnot určité oblasti (Machar, Drobilová, 2012).

CHKO se v České republice dělí na 4 zóny. Do I. zóny jsou zařazována společenstva prokazatelně přirozená (nenarušená), což jsou převážně biotopy trvale či dlouhodobě nevyužívané nebo společenstva vyžadující pouze citlivé a šetrné hospodaření. Součástí jsou dále kriticky ohrožené druhy rostlin a živočichů a všechna vyhlášená maloplošná zvláště chráněná území. II. zóna zahrnuje společenstva, která jsou nositeli biologické rozmanitosti oblasti, tedy trvalé travní plochy s významnou druhovou diverzitou a původní historické krajiny. III. zónu je možno hospodářsky využívat, když se ale nezpůsobí zhoršení dosavadního přírodního stavu. IV. zónu představují zastavěná území obcí a plochy zdevastované (Albrecht & kol., 2003).

Kategorizace podle zákona o ochraně přírody a krajiny pro CHKO upravuje mimo jiné i územní plánování na území CHKO kvůli různým stupňům ochrany. Například v I. zóně je zakázáno měnit současné využití území a skladbu kultur, ale ve IV. zóně je povolena výstavba budov v hranicích určených územním plánem (Sýkora, 2002).

V České republice zabírají chráněné krajinné oblasti zhruba 14 % celkové rozlohy státu, které tvoří 26 CHKO, které byly u nás doposud vyhlášeny. (Čihař & kol., 2002). CHKO byly u nás vyhlášovány od roku 1955 do roku 2016. V roce 1955 byla tedy vyhlášena nejstarší CHKO Český ráj, největší je CHKO Beskydy, nejmenší CHKO Blaník a nejmladší CHKO Brdy od roku 2016.

### **3.5 Územní plánování v České republice**

Územní plánování je poměrně komplikovaný a často i časově náročný proces, který koordinuje svými nástroji soukromé a veřejné zájmy v území. V průběhu pořizování jednotlivých nástrojů vstupují do procesu územního plánování mnozí aktéři, pro které představuje územní plánování velice zodpovědnou činnost – jedinečnou správná



koordinace činností všech aktérů může zaručit vznik kvalitního výsledku (Fialová, 2016).

Zákon, podle kterého se řídí územní plánování i povolování staveb u nás je zákon č. 183/2006 Sb., o územním plánování a stavebním řádu (stavební zákon). Cílem územního plánování je vytváření předpokladů pro výstavbu spolu s udržitelným rozvojem území a dosažení obecně prospěšného souladu veřejným a soukromých zájmů na rozvoji území. Územní plánování ve veřejném zájmu znamená ochranu a rozvoj přírodní, kulturní a civilizační hodnoty území, včetně urbanistického, architektonického i archeologického dědictví a zároveň při tom chránit krajinu. Úkolem územního plánování je především zjišťovat a posuzovat stav území a jeho hodnoty, stanovovat koncepci rozvoje území a požadavky na jeho využívání a prostorové uspořádání, prověřovat a posuzovat potřebu změn v území, vytvářet podmínky pro snižování nebezpečí ekologických a přírodních katastrof a pro odstraňování jejich důsledků určovat nutné asanační zásahy do území. V neposlední řadě je úkolem územního plánování taktéž posuzování vlivu koncepcí na udržitelný rozvoj území (MMR, 2022).

### **3.5.1 Nástroje územního plánování**

Nástroje územního plánování slouží k prosazování cílů a jednotlivých úkolů na všech úrovních, tj. národní, regionální i místní (obrázek 2). Politika územního rozvoje (PÚR) je jedním z šesti nástrojů územního plánování, určuje republikové priority, definuje základní rozvojové oblasti a osy, specifické oblasti či koridory a plochy dopravní i technické infrastruktury celostátního významu. Je pořizována povinně pro celé území ČR a schvaluje ji vláda. Závazná je pro pořizování a vydávání zásad územního rozvoje, územních plánů, regulačních plánů i pro rozhodování v území (MMR, 2022).

Zásady územního rozvoje (ZÚR) stanovují plochy nebo koridory nadmístního významu a požadavky na jejich využití. Jedná se plochy a koridory veřejné infrastruktury, územního systému ekologické stability, veřejně prospěšné stavby a veřejně prospěšná opatření. Zároveň koordinují územně plánovací činnost obcí. Jsou povinně pořizovány pro území všech krajů a jsou závazné pro vydávání územních plánů, regulačních plánů a pro rozhodování v obci (Fialová, 2016, MMR, 2022).

Územní plán (ÚP) je základní rozvojová koncepce území obce, ochrany jeho hodnot, funkčního a prostorového uspořádání a koncepci uspořádání krajiny. Vymezuje zastavěné území, zastavitelné plochy i plochy přestavby a stanovuje podmínky využití těchto i dalších ploch – upravuje k čemu bude sloužit území v rámci jednotlivých obcí.

Jeho pořízení není povinné, ale pokud je pořízen, tak vždy pro celé území obce, přičemž je závazný pro vydání regulačního plánu a rozhodování v obci (MMR, 2022, Kuk, 2021).

Regulačním plánem (RP) jsou v řešené ploše stanoveny podrobné podmínky pro využití pozemků, pro umístění a prostorové uspořádání staveb (např. uliční čáry a výšky staveb). Pořízení regulačního plánu není povinné stejně jako pořízení plánu územního, ale opět, pokud je pořízen, řeší vybranou část území obce a je pro rozhodování v tomto území závazný (MMR, 2022). Regulační plán umožňuje obci podrobněji nežli územní plán ovlivnit budoucí charakter území a staveb v něm, což je v důsledku výhodné pro obyvatele, pro stavebníky i pro samotnou obec (Morkus, Poláková, 2020).

Územně analytické podklady (ÚAP) obsahují zjištění a vyhodnocení stavu a vývoje území, jeho hodnot a limitů, záměrů na provedení změn v území, vyhodnocení udržitelného rozvoje a určení problémů k řešení. Jsou povinně pořizovány pro všechny kraje a obce, ale nejsou závazné, slouží jako podklad pro tvorbu územně plánovacích dokumentací a jsou průběžně aktualizovány (MMR, 2022).

Územní studie (ÚS) navrhuje, prověřuje a posuzuje možná řešení vybraných problémů nebo části území, je pořizována dle potřeby, pro vybrané části území. Nejsou závazné, ale jsou podkladem pro rozhodování a pro změnu či aktualizaci územně plánovací dokumentace (MMR, 2022, Fialová, 2016).

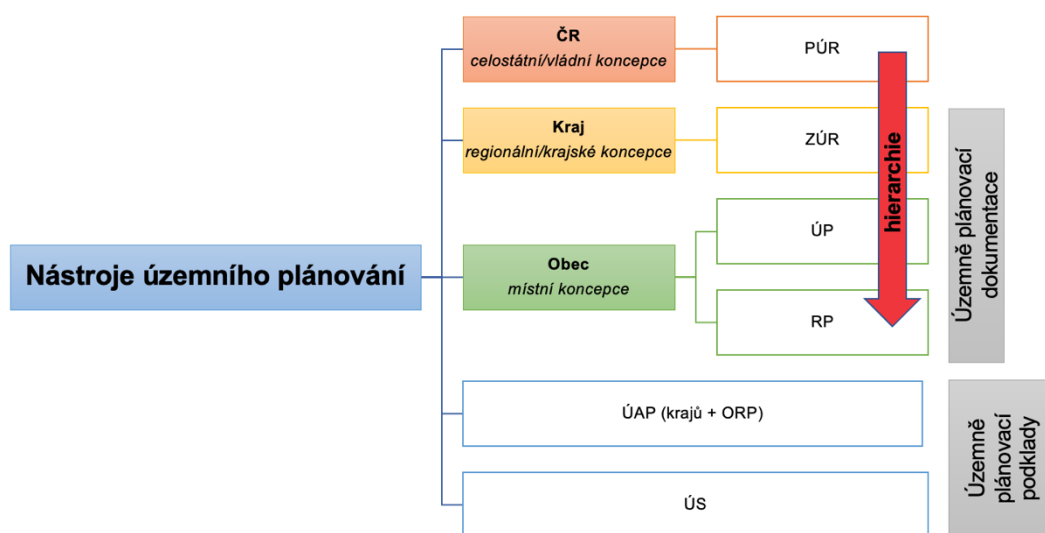

**Obrázek 2** Schéma Územního plánovací v ČR, *podkladová data: Maier, K., 2012; MMR, 2022, obr. autorka*

### **3.5.2 Systém územního plánování a jeho aktéři**

V České republice je systém územního plánování hierarchický. Vyšší územně plánovací dokumentace je závazná pro pořízení nižší dokumentace, což znamená, že pokud je nižší část dokumentace v rozporu s vyšší částí dokumentace, která se vydá později, tak nižší dokumentace se neuplatní. Obecným principem zůstává, že vyšší územně plánovací dokumentace nesmí obsahovat podrobnosti, které svým obsahem náleží do nižší a podrobnější plánovací dokumentace. Hierarchické uspořádání platí i pro působnost ve věcech územního plánování od ministerstev přes orgány krajů po orgány obcí (MMR, 2022).

Aktéry procesu územního plánování jsou politici, úředníci a projektanti. Politici iniciují pořizování územně plánovací dokumentace a rozhodují o jejich schvalování. Úředníci jsou např. obce s rozšířenou působností, které pořizují územní plány apod. a projektanti pak samotnou územně plánovací dokumentaci po získání oprávnění zpracovávají. Celý proces pořízení každé územně plánovací dokumentace zahrnuje účast veřejnosti (vlastníci nemovitosti mohou podávat k návrhu dokumentace námítky, kdokoli může návrh připomínkovat) její námítky i připomínky je nutno vypořádat (MMR, 2022, Fialová, 2016).

### **3.5.3 Plány péče o MZCHÚ a CHKO, zásady péče NP**

Dle vyhlášky MŽP č. 45/2018 Sb. o plánech péče, zásadách péče a podkladech k vyhlášení, evidenci a označování chráněných území vznikají plány péče (pro všechna maloplošná zvláště chráněná území, CHKO a jejich ochranná pásma) a zásady péče (pro NP a jejich ochranná pásma). Slouží „pouze“ jako podklady pro plánovací dokumenty a pro rozhodování orgánů ochrany přírody – nejsou závazné pro fyzické ani právnické osoby, ale svým účelem slouží k usměrňování a ovlivňování lidské činnosti (AOPK ČR, 2022b; Hálek, 2003).

Plán péče o CHKO se dělí na rozbory (popis území a analýza jeho stavu) a návrhy (někdy označované také jako „vlastní plán péče“, tedy vytýčení cílů a návrh opatření a zásad). Obě tyto části sestávají z textu a příloh. Plány péče o CHKO se zpracovávají na období zpravidla 10 let a schvaluje je Ministerstvo životního prostředí ČR. Agentura ochrany přírody a krajiny by měla v období platnosti realizovat navržená opatření (AOPK ČR, 2022b; Měkotová, 2007).

## **3.6 Venkovská sídla a jejich začlenění do krajiny**

Z hlediska optimálního uspořádání venkovské krajiny je nutné chápat sídla a krajinu jako komplex postavený na principech vzájemné harmonie. Intravilán musí být do

krajiny vhodně začleněn a do jisté míry by se měl s krajinou vzájemně prolínat. Problematika začlenění sídla do krajiny je vázána zejména na práci s vegetačními prvky a systémy zeleně v sídlech, která vyžaduje odborné znalosti i cit. Uspořádání vesnice, vliv staveb a novodobé výstavby společně s řešením začlenění do krajiny má podstatný vliv na obraz vesnice a zpětně na krajinu, především na estetiku a krajinný ráz (Lacina, 2005, Schneiderová, 2003). Krajina venkovská i krajina městská jsou obě uměle vytvořené krajiny, které jsou výsledkem a odrazem práce a přemýšlení lidí – krajina tedy existuje jen jako kulturní krajina (Pauknerová, Gibas, 2015).

Venkovská kulturní krajina v sobě zvláště ukrývá dramatické zvraty, které se týkají proměn jejich pravé tváře. Dlouholetým společným, někdy i harmonickým soužitím vznikla podoba současného venkova. Některé omyly musíme dnes napravit. Jedná se např. o vliv zemědělského hospodaření zejména druhé poloviny 20. století na krajinu. Tehdejší politika si na struktuře krajiny vyžádala svoji daň – rozorání přirozených liniových prvků, zásah do ekologické stability prostředí apod. Výstavbou velkého množství typizovaných zemědělských objektů na okraji sídel, ale i ve volné krajině, došlo k odstranění panoramat a siluet obcí i pohledových horizontů v prostoru. Odstranit takto rušivé stavby je mnohdy ještě složitější tím, že se nacházejí kolem historicky až památkově hodnotného jádra původních usedlostí (Cuhrová, 2003, Hálek, 2003).

Rozvoj venkovské krajiny do stavu trvale udržitelnosti souvisí s optimálním uspořádáním krajiny a stanovením limitů, které zabezpečí stabilizovanou existenci kulturní krajiny (Schneiderová, 2003).

### **3.7 Mikroregiony**

Charakteristice mikroregionu (někdy označován jako sdružení či svazek obcí) dnes podle zákona č. 128/2000 Sb. o obcích odpovídá pojem „dobrovolný svazek obcí“, který vzniká pro prosazení společného cíle obcí. Nejčastěji jde o úkoly v oblasti školství, sociální péče, zdravotnictví, kultury, požární ochrany, veřejného pořádku, ochrany životního prostředí, cestovního ruchu a péče o zvířata. Nejvíce mikroregionů vzniklo v letech 1999–2001, ale v souvislosti s novelou zákona o obcích byla v následujících letech tendence ke vzniku spíše klesající, nebo docházelo či stále dochází k transformaci mikroregionů na dobrovolné svazky obcí dle zákona o obcích (Šafářová, Škrabal, 2008).

Každá obec, město i mikroregion, stát nebo makroregion má svého génia loci – charakteristického „ducha místa“. Génia loci venkovské krajiny vystihuje

spolupůsobení jedinečného přírodního prostředí a neopakovatelnost kulturně-spoolečenské atmosféry venkovských obcí. Se současným působením vnější krajiny (*landscape*) si ale každý návštěvník, obyvatel nebo pozorovatel vtiskává do své duše obraz jeho vlastní tzv. *inscape* (Kallabová, Pokluda, 2003, Cílek, 2002).

Při nasávání atmosféry mikroregionu (obcí a jejich okolní krajiny) na nás působí významné prvky (Kallabová, Pokluda, 2003):

- přírodního charakteru (např. reliéf, krajinný ráz),
- socioekonomického charakteru (např. architektonické památky, rázovité domy atd.),
- přírodně technického charakteru (např. rybníky, pole, louky atd.).

Tyto charakteristické prvky u jednotlivých mikroregionů byly popsány v kapitole „vybrané mikroregiony“, kde bylo blíže charakterizováno zájmové území tří mikroregionů, které spojuje poloha na rozhraní CHKO Křivoklátsko.

## 4. Charakteristika studijního území

Studijní území je vymezeno polohou CHKO Křivoklátsko, které představuje pojítka pro další 3 dílčí území, které byly zvoleny pro vzájemné porovnání. Jedná se o tři mikroregiony, v rámci kterých bylo vybráno z každého 10 obcí (viz tabulka 2 v kap. metodika). Jsou to mikroregiony: Zbizožsko (jihozápadní hranice CHKO), Hudlicko (jihovýchodní hranice CHKO) a Svazek měst a obcí Rakovnícka (severozápadní hranice CHKO). Všechny tři mikroregiony představují venkovský prostor, který je v rámci CHKO Křivoklátsko svázán nezvykle zachovalým přírodním prostředím.

### Zájmové území vybraných mikroregionů

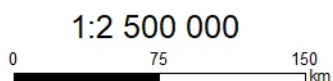

#### Legenda

- Krajská hranice
- Okresní hranice
- Státní hranice
- CHKO Křivoklátsko

#### Poloha vybraných mikroregionů

- Mikroregion Zbizožsko
- Mikroregion Hudlicko
- Svazek měst a obcí Rakovnícka

Souřadnicový systém: S-JTSK  
Data: ArcCR500  
Bc. Simona Hankeová, © 2022

**Obrázek 3** Poloha zájmového území vybraných mikroregionů

## Zájmové území vybraných mikroregionů

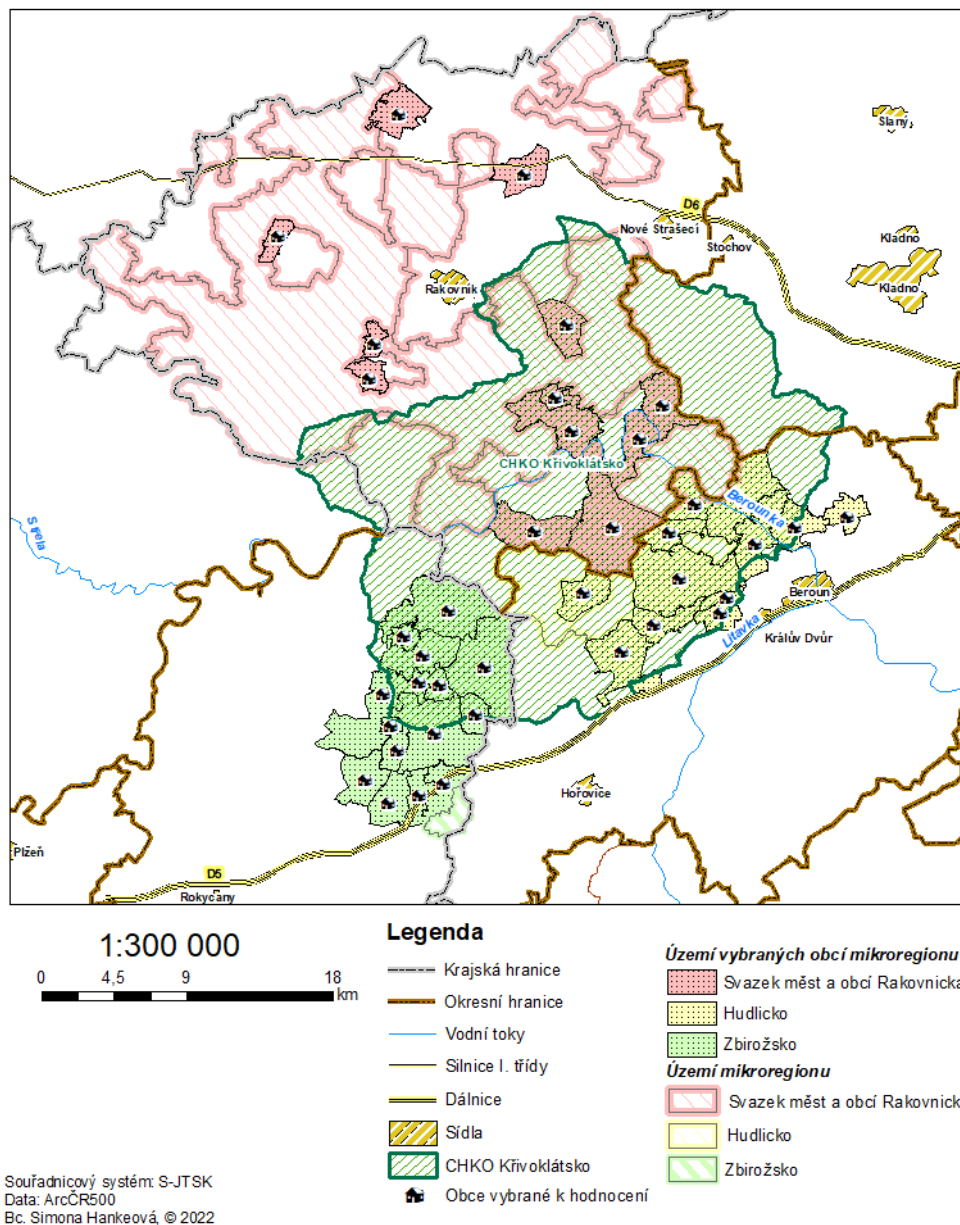

**Obrázek 4** Zájmové území vybraných mikroregionů

### 4.1 CHKO Křivoklátsko

Křivoklátsko – královský les, nacházející se ve středu Čech, byl kdysi loveckým revírem českých panovníků. Díky tomu zůstalo Křivoklátsko jen řídce osídleno. Nachází se v něm velké zachovalé plochy listnatých i smíšených lesů s přirozenou skladbou. Křivoklátsko se stalo chráněnou krajinnou oblastí, ale i biosférickou rezervací, kde lesní ekosystémy hrají stěžejní roli (Ložek, 2011).

CHKO Křivoklátsko se nachází na západním okraji středních Čech. Rozkládá se na území Středočeského a Plzeňského kraje, což zahrnuje okresy Rakovník, Beroun, Kladno, Plzeň-sever a Rokycany. Chráněnou krajinnou oblastí se stala dne 24. 11. 1978 výnosem Ministerstva kultury ČSR, kde se uvádí: *„Posláním oblasti je ochrana všech hodnot krajiny, jejího vzhledu a jejích typických znaků i přírodních zdrojů a vytváření vyváženého životního prostředí; k typickým znakům krajiny náleží zejména její povrchové utváření, včetně vodních toků a ploch, její vegetační kryt a volně žijící živočišstvo, rozložení a využití lesního a zemědělského půdního fondu a ve vztahu k ní také rozmístění a urbanistická skladba sídlišť, architektonické stavby a místní zástavba lidového rázu.“* (Výnos ministerstva kultury ČSR ze dne 24. listopadu 1978 čj. 21 972/78 o zřízení chráněné krajinné oblasti „Křivoklátsko“). Předmětem ochrany tedy nejsou „jen“ přírodní hodnoty, ale také kulturní krajina, včetně architektonického a urbanistického obrazu osídlení.

Od roku 1977 patří CHKO Křivoklátsko mezi biosférické rezervace UNESCO (Hůla, 2009). Jeho celková výměra činí 62 792 ha. Geologickým podložím je asi ze tří čtvrtin barrandienské svrchní proterozoikum, jehož základem jsou převážně břidlice a droby (AOPK ČR, 2022c, Němec, Ložek, 1996). Přes 60 % je zalesněno, což je velmi nadprůměrné vzhledem k celkovým 33 % na celém území ČR. Bylo zde zatím nalezeno více než 1800 druhů rostlin. Z tohoto čísla připadá 300 druhů na mechorosty a přes 80 druhů na původní dřeviny, něco málo potom na zavlečené rostliny (Žák a kol., 2016). Nejčastějším společenstvem jsou dubohabřiny, světlé doubravy a ve vyšších polohách doubravy kyselé (Hůla, 2009). Fauna Křivoklátska je typická pro teplou zalesněnou oblast střední Evropy. Rozmanitost obratlovců i bezobratlých, zvláště vysoká pak u měkkýšů, pavoukoců, hmyzu, savců a ptáků se odráží na charakteristice celé oblasti (Štěpánek, 1994).

Důvody ochrany jsou pro CHKO Křivoklátsko z mnoha úhlů zásadní. Nachází se zde 24 maloplošně chráněných oblastí (1 202 ha), jedná se o přírodní rezervace a památky a národní přírodní rezervace, z toho deset z nich je na národním seznamu lokalit významných pro celou Evropu (Evropsky významné lokality-EVL). CHKO Křivoklátsko navíc zahrnuje i ptačí oblast podle evropského programu NATURA 2000 (Patzelt & kol., 2009). Podle Piherové (2013) se navíc jedná o zachovalý ekosystém, který se ojediněle vyskytuje na stupni pahorkatin oproti zbytku Evropy, kde je většina chráněných krajinných oblastí ve vysokohorských polohách. A i proto by mělo být toho území chráněno. Současný plán péče o CHKO Křivoklátsko je zpracován na období let 2017 až 2026 a navazuje na dva předchozí plány péče schválené na období 1997 až 2006 a 2007 až 2016.



Ministerstvo životního prostředí již delší dobu navrhuje, aby nejcennějších 102 km<sup>2</sup> Křivoklátska získalo statut národního parku – jedná se o 16 % stávající chráněné krajinné oblasti, přičemž hranice by měla být vedena tak, aby nezahrnovala většinu zastavěného území sídel a zemědělsky obhospodařované plochy (až na obec Karlova Ves). Statut NP by přinesl nejvyšší stupeň ochrany a zamezil by tak rozsáhlým projektům, které by celou oblast nenávratně poškodily. Hlavní rozdíl by nastal ve vlastnictví lesů a lesního půdního fondu, jelikož v NP je privatizace státních lesů vyloučena (MŽP, 2009, MŽP, 2010).

## CHKO Křivoklátsko a jeho zonace

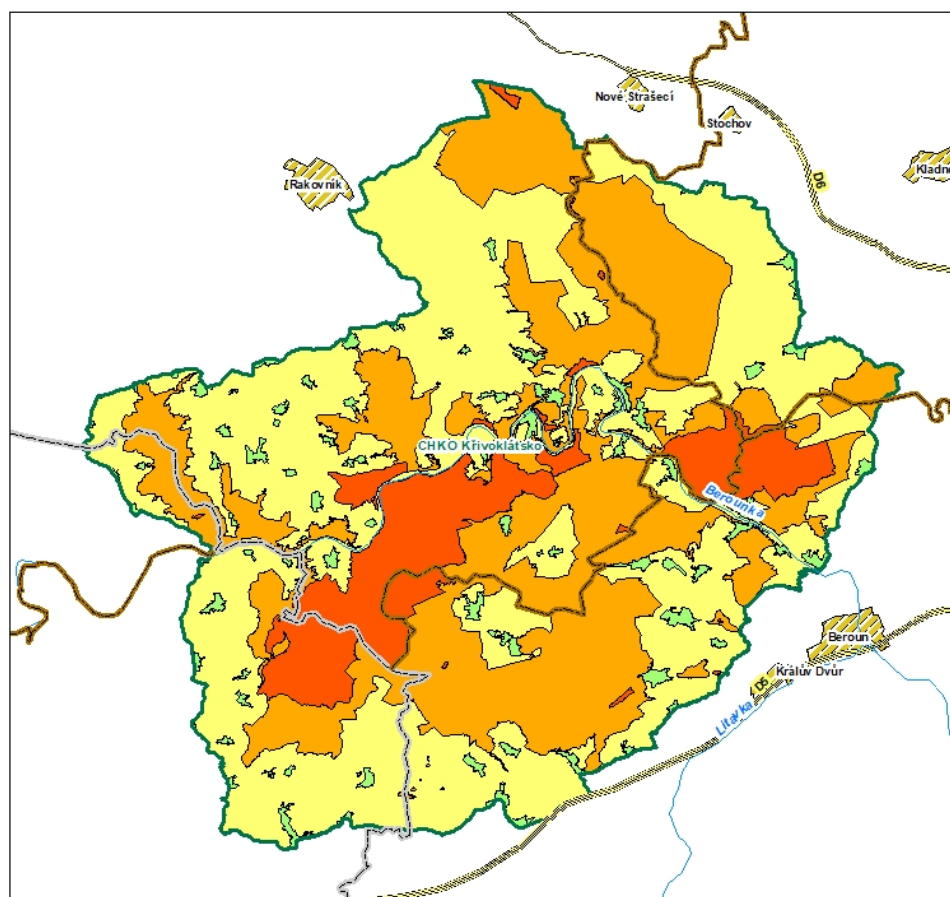

1:200 000  
0 3 6 12 km

### Legenda

— Krajská hranice	CHKO Křivoklátsko a jeho zonace
— Okresní hranice	
— Vodní toky	
— Silnice I. třídy	
— Dálnice	□ Hranice CHKO
▨ Sídla	■ I. zóna
	■ II. zóna
	■ III. zóna
	■ IV. zóna

Souřadnicový systém: S-JTSK  
Data: ArcCR500  
Bc. Simona Hankeová, © 2022

**Obrázek 5** CHKO Křivoklátsko a jeho zonace

## 4.2 Vybrané mikroregiony

### 4.2.1 Mikroregion Zbirožsko

Mikroregion Zbirožsko se nachází v Plzeňském kraji v okrese Rokycany. Byl založen v roce 2000 jako dobrovolný svazek 11 obcí. Celá oblast mikroregionu uspokojuje turisty i cykloturisty. Turistické trasy jsou vedené skrz lesy kolem skal, pastvin, rybníků a bystrin. Obce mikroregionu si mnohdy zachovaly svou lidovou architekturu a jen dokreslují tradiční dojem spolu s typickými přírodními hodnotami.

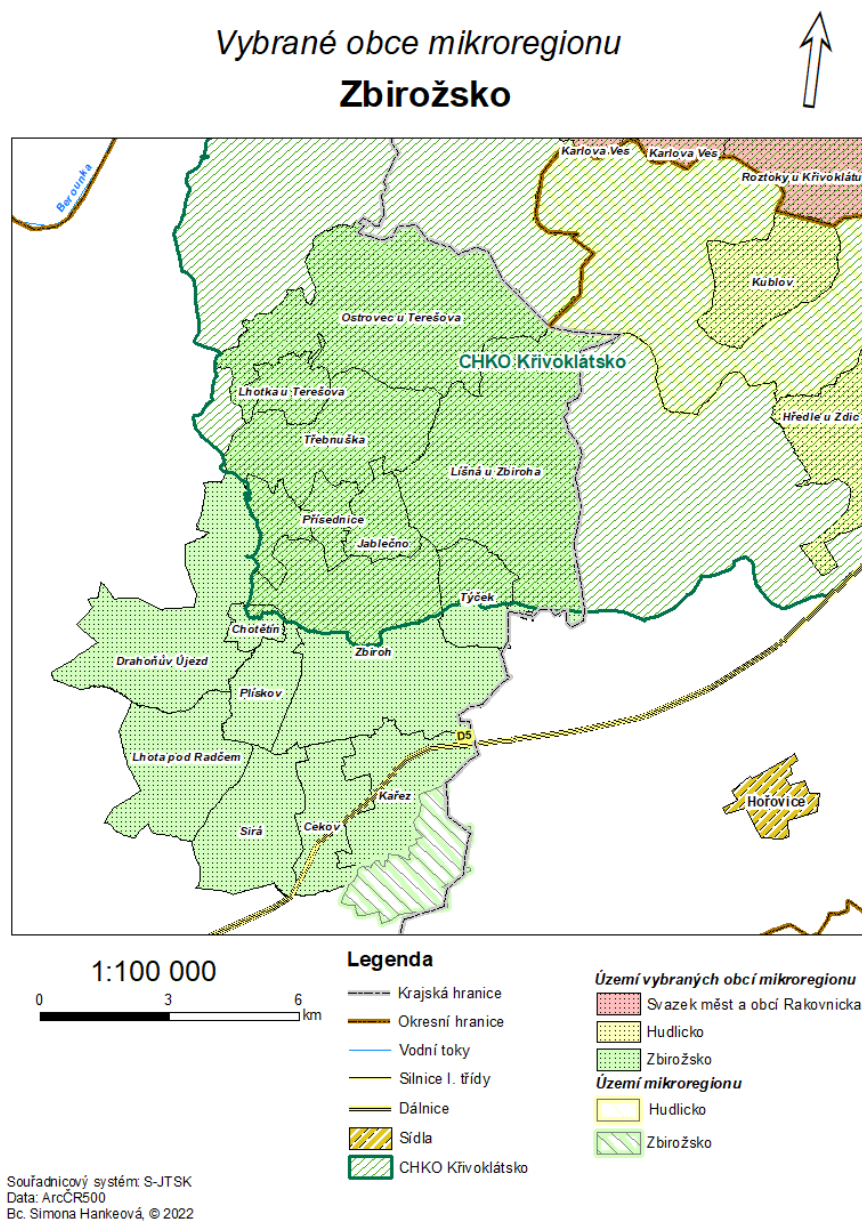

**Obrázek 6** Vybrané obce mikroregionu Zbirožsko

## 4.2.2 Mikroregion Hudlicko

Dobrovolný svazek 12 obcí (založen v roce 2001) – mikroregion Hudlicko se nachází ve Středočeském kraji v okrese Beroun. Území mikroregionu leží ve východní a jihovýchodní části CHKO Křivoklátsko. Značnou část území mikroregionu vyplňuje mohutný komplex křivoklátských lesů, bývalého královského loveckého hvozdu, protkaný malebným údolím řeky Berounky (Oficiální stránky Mikroregionu Hudlicko, 2022).

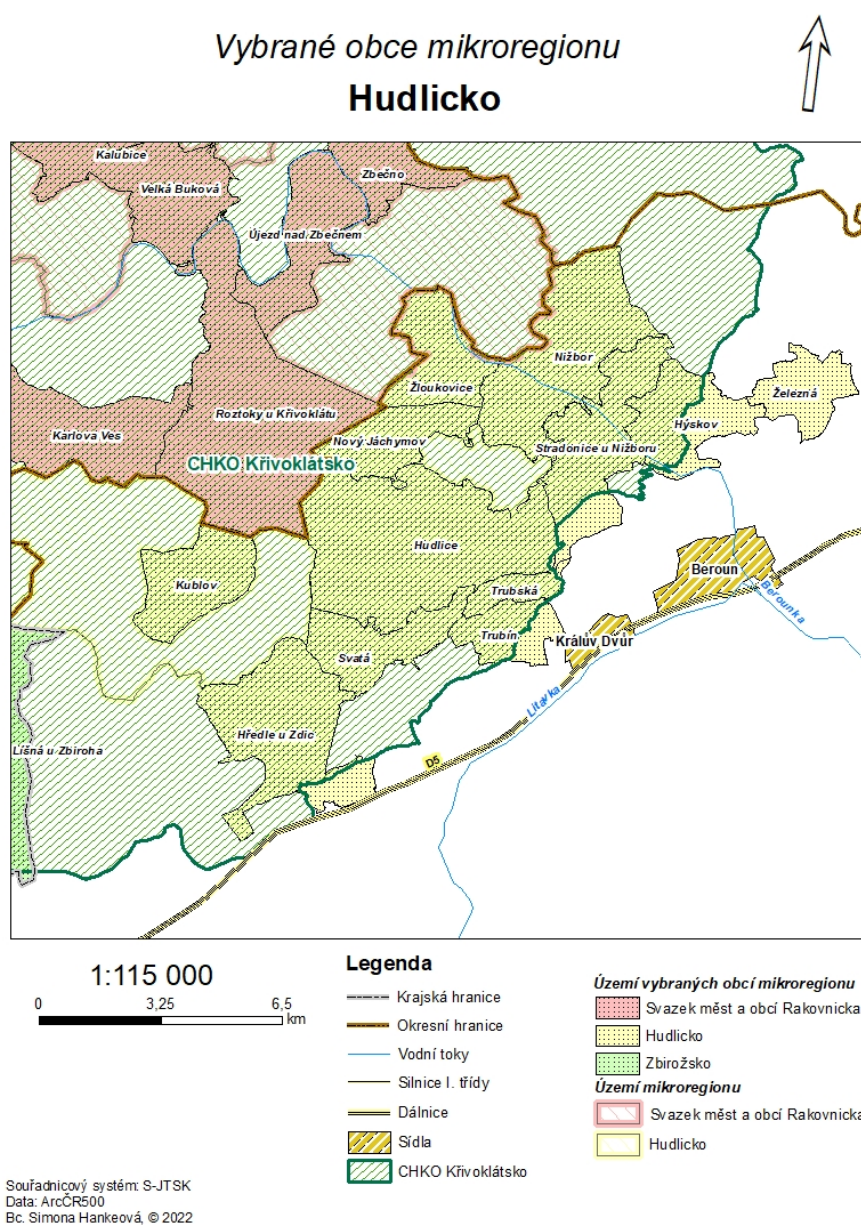

**Obrázek 7** Vybrané obce mikroregionu Hudlicko



### 4.2.3 Svazek měst a obcí Rakovnicka

Svazek měst a obcí Rakovnicka představovalo dobrovolné sdružení obcí působící na území okresu Rakovník ve Středočeském kraji, rozprostírající se na severní hranici CHKO Křivoklátsko. Tato oblast, tradiční pro pěstování chmele, je typická velkým množstvím památek a krásnou přírodou. Křížuje ji tisíc kilometrů značených tras pro pěší, cyklisty, vodáky i jezdce na koních. Svazek, byl založen v roce 2003, přičemž v době svého největšího rozkvětu čítal 72 obcí, „finální“ počet ale byl 55 obcí, avšak mikroregion zanikl v roce 2017 (Svazek měst a obcí Rakovnicka, 2022). Nicméně pro účely této práce je s ním zacházeno, jako kdyby se jeho zánik neuskutečnil, protože jeho územní vymezení posloužilo ke srovnání s mikroregionem Hudlicko a Zbirožsko.

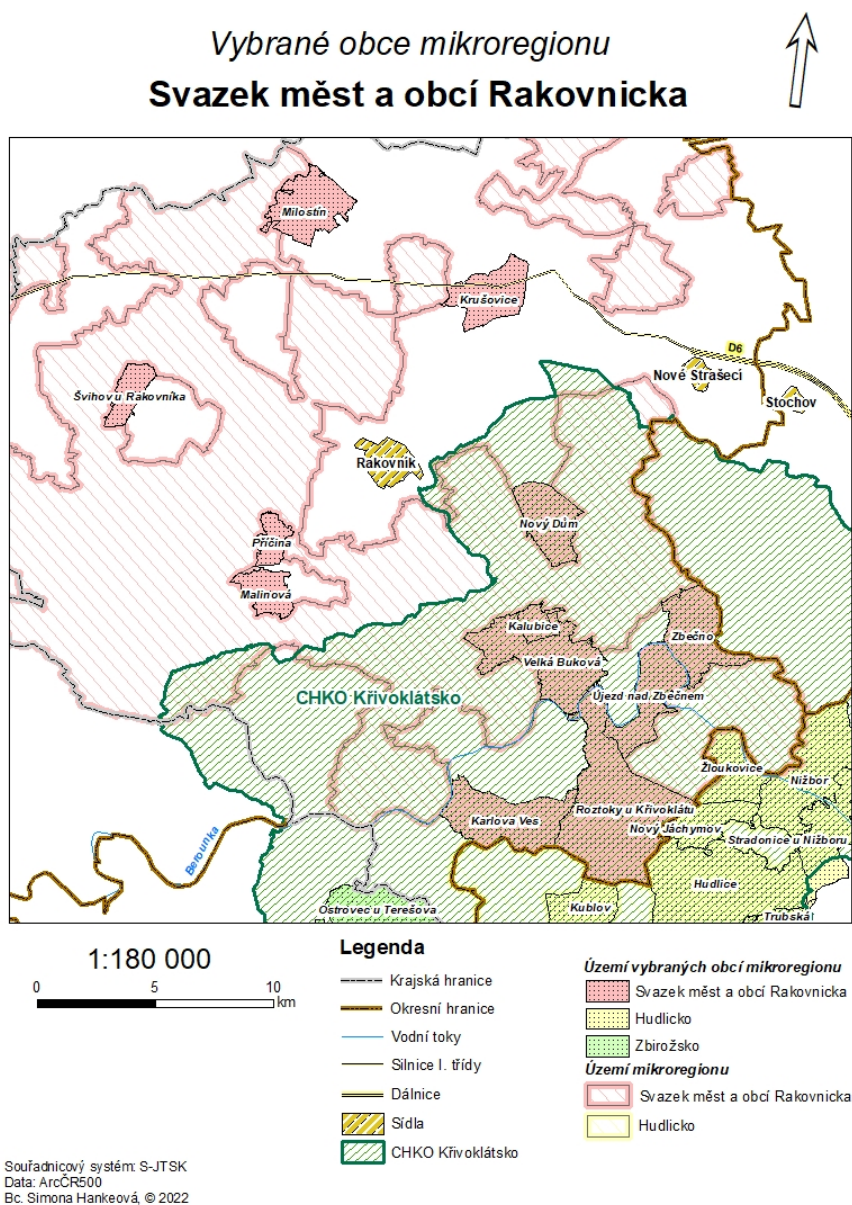

**Obrázek 8** Vybrané obce mikroregionu Svazek měst a obcí Rakovnicka

### **4.3 Stavitelství v lokalitě zájmového území**





Vesnická sídla, která dotváří charakter celého území vně i kolem CHKO Křivoklátsko, jsou výrazná i specifickými odlišnostmi vesnického stavitelství daného regionu. Typická lidová architektura středočeského roubeného domu dosáhla svého vývojového vrcholu na přelomu 19. a 20. století. Jednoduchá účelná forma přízemního podélného obytného stavení, doplněného hospodářskými objekty v nepřiliš pevné a uzavřené struktuře hospodářského dvora, obklopuje mnohdy velmi rozsáhlé středověké návsi (např. obec Hudlice) a projevuje se i v nepravidelném shlukovém uspořádání drobnějších sídel ve složitějším terénu nebo naopak jasné struktuře založených „řemeslnických“ vsí 18. a 19. století (např. obce Nový Dům a Karlova Ves). Pro tento region typické, převážně roubené stavby s goticky vysokým strohým štítem se vyznačují trojúhelnou lomenicí skládanou do středního švu a častým použitím sdruženého okna v přízemí. Roubená tesaná konstrukce stěn, s nárožími spojovanými bez přesahů na rybinu, se objevuje běžně i na hospodářských budovách, a především na malebných, někdy i patrových, šprýcháčích. Již v průběhu 19. století nahrazují často jednotlivé budovy stavby zděné, a to především na severu oblasti (oblast Svazku měst a obcí Rakovnicka), které je pod vlivem starobylé kamenné architektury Slánska. Jihozápadní část území (oblast mikroregionu Zbirožsko a Hudlicko) je naopak již přechodová do regionů Rokycanska či Plzeňska se stavbami s poněkud menším sklonem střech, polovalbami, okapovým přesahem střechy nad vstupem podpíraným sloupky, předstupující lomenicí a někdy i mohutným hranolovým kabřincem. Přes charakteristický strohý projev přízemní zástavby na území Křivoklátska se výjimečně můžeme setkat i s patrovými objekty (např. obec Týček) nebo složitěji článkovanými fasádami (obce Hudlice, Žloutkovice, Jablečno) (Koreček, Mutinský, 2009).

#### **4.3.1 Architektonické a urbanistické regulativy v CHKO Křivoklátsko**

Základním požadavkem na nové stavby (resp. přestavby stávajících objektů) v chráněném území je jejich úzká hmotová, materiállová i barevnostní návaznost na původní lokálně příslušnou lidovou architekturu a snaha po jejím vhodném doplnění a minimálním narušení především v původních historických centrech. Naopak v místech, která jsou nevhodnou zástavbou již silně znehodnocena, je nezbytné postupně obnovovat původní kulturní prostředí. Z těchto důvodů se vymezila řada regulativů pro novou výstavbu, které mají za cíl zamezit křiklavým výstřelkům, jakými jsou módní přejímání stavebních typů z kulturně velmi vzdálených oblastí, kýčovitě spojování nesusoudných prvků i snaha po originalitě za každou cenu či rozhodnutí, co nejvíce ušetřit tam, kde se to pravidelně nejvíce prodraží. To všechno jsou postupy,

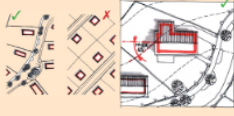
kteří vedou k nevratnému poškození cenných lokalit a tím narušují krajinnou strukturu spolu s cennými sídelními útvary dochovaných vesnických celků (Koreček, Mutinský, 2009).

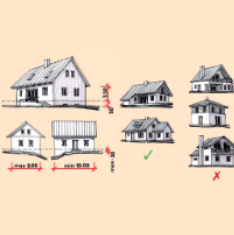
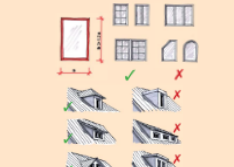
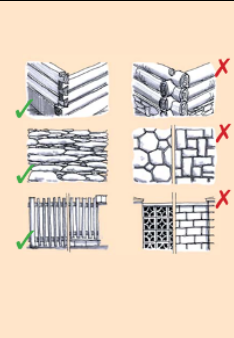
### ARCHITEKTONICKÉ A URBANISTICKÉ REGULATIVY dle AOPK

		<p><b>NOVÁ VÝSTAVBA</b> možná jen v lokalitách vymezených územním plánem, respektování přírodě blízkých podmínek typických pro vesnické prostředí tj. dostatečně velká a nepravidelná parcelace, měkká linie komunikací, výrazné veřejné prostory včetně doplňkové zeleně, orientace objektů podélnou osou souběžně s vrtnicí (v rovinném terénu kolmo na komunikaci), situování staveb při boční hraně pozemku apod.</p>
půdorysové uspořádání		<p><b>PŮDORYS</b> objektu musí být podélný, nejlépe s poměrem stran 1:2 případně i více (min. však 1:1,5), přípustné jsou kombinace obdélníkových tvarů (L, T, U), nevhodné jsou půdorysy čtvercové nebo příliš členité, nepřijatelné jsou šířkové, oválné, kosé apod.</p>
tvary střech		<p><b>ZÁKLADNÍ TYP:</b> sedlová symetrická střecha o sklonu 38° – 45° (min 35°) hřebenem souběžná s delší osou objektu, s okapovými a alespoň minimálními štítovými přesahy, <b>CHARAKTER PŮVODNÍ ZÁSTAVBY POVOLUJE:</b> posunutí osy štítu oproti ose přízemí umožňující jednostranné překrytí vnější pobytové plochy, <b>LZE AKCEPTOVAT:</b> střechu polovalbovou (vždy však bez podlomení) a pultovou na případném dílčím bočním přístavku nebo drobné doplňkové stavbě, <b>NEVHODNÉ:</b> valbové střechy (zvláště se sklonem menším než 40°), střechy ploché, <b>NEPŘIJATELNÉ:</b> střechy asymetrické, obloukové, dvoj-pultové, s nízkým sklonem apod.</p>
hmota a osazení objektu		<p>čistou podélnou <b>PŘÍZEMNÍ HMOTU OBJEKTU</b> nelze dále nadbytečně členit (především rizality situovanými do štítu nebo na nároží, lodžie, širokými balkony, předstupujícími a k okapu umístěnými komíny, větším počtem vikýřů apod.), proporcím stavby <b>DOMINUJE:</b> střecha (její ortogonální průřez by měl být větší než stěnová část přízemí), <b>nutnost maximálního ZAPUŠTĚNÍ OBJEKTU DO TERÉNU</b> : (úroveň podlahy přízemí maximálně 50 cm nad niveletou terénu, ve svažitých pozicích 30 cm na straně přivrácené ke svahu) a <b>nízkého nasazení střechy</b> (hrana okapu max. 50 cm nad úroveň podlahy podkroví, tj. do 350 cm nad podlahou přízemí), důležitý prvek - <b>ŠTÍTOVÉ PRŮČELÍ</b> domu, kde by měla být zachována <b>symetrie</b> nebo alespoň jasná <b>vyváženost</b> s převažujícím uplatněním stěnové části nad otvory</p>
okenní a dveřní otvory		<p><b>VHODNÉ:</b> okna výškového charakteru v přiměřené velikosti, zvláště ve štítové fasádě, na podélných okapových stranách je možné použít i výrazně větší otvory nebo prosklené stěny (členění výškové, max. čtvercové), lokální typ středočeského domu navíc umožňuje využití sružených oken, <b>NEVHODNÁ:</b> okna šířková (především trojúhelná), okosená, oblouková, trojúhelná atd., u <b>PODKROVÍ:</b> klasická okna (nebo i francouzských) osazených do štítu je <b>střešní okna</b>, příp. některé vikýře <b>vystupující z plochy střechy, nepřerušující okapovou část</b></p>
materiály a barevnost		<p><b>ZDĚNÉ ČÁSTI:</b> hladká jednobarevná omítka ve světlých odstínech (vícebarevné fasády jsou podmíněny vhodným článkováním bez přehnané zdobnosti), ponechání <b>režného zdiva</b> je možné pouze na dílčích úsecích staveb nebo na jejich „zemních“ částech (u kamenného zdiva je nezbytné zachování přirozené struktury materiálu v horizontální skladbě), <b>ROUBENÉ KONSTRUKCE:</b> v tradičním charakteru tj. hraněné masivní trámy s nárožními vazbami, „na rybinu“ (projevující se pouze v přízemí – štítu podkroví a příp. vikýře jsou potom bedněny prkny), <b>STŘECHY:</b> optimální je skládaná krytina v barvě páleného materiálu nebo šedé až šedočerné barvy u břidlice nebo šindel, příp. jejich imitace, nevhodné: <b>ploché materiály</b> (plech, asphaltový šindel), <b>lesklé prvky ve větších rozměrech</b> (fotovoltaické a solární panely, větší počet rozměrných střešních oken, prosklená střecha atd.), <b>OPLOCENÍ:</b> tradiční konstrukce – dřevěný <b>pláňkový plot</b> s minimálními podezdívkami vsazený do dřevěných nebo zděných sloupků popř. <b>nízké ohradní zdi</b> (nejsou-li v přirozené horizontální struktuře, měly by být omítány)</p>
přestavby a stavební úpravy		<p>Pro změny stávajících objektů platí přiměřeně <b>výše uvedené regulativy</b>. Zásadou by ale vždy mělo být <b>maximální zjednodušení a sjednocení členitých hmot</b> (u rekreačních objektů, kde platí stavební uzávěra, je to navíc jediná možnost jak chatu přestavovat a měnit). Důležité pro charakter sídla je <b>uplatnění sedlových podélných střech</b> o vhodném sklonu a <b>do držení přiměřené výškové hladiny</b> v souladu s koncepcí okolí. Vzhledem k rozdílnému charakteru staveb i jejich lokálnímu umístění je každý zásah <b>individuální a vyžaduje odlišné posouzení</b>.</p>

Koreček, T., Mutinský, J., 2009: Jak stavět v CHKO Křivoklátsko aneb Jak žít a nechat žít krajinu. Agentura ochrany přírody a krajiny ČR – Správa CHKO Křivoklátsko, Zbečno. 10 s.

**Tabulka 1** Architektonické a urbanistické regulativy CHKO Křivoklátsko (Koreček, T., Mutinský, J., 2009)  
V tabulce 1 jsou vymezeny regulativy, které se vztahují ke stavitelství v CHKO Křivoklátsko. Tyto regulativy byly později využity jako podklad pro hodnocení staveb uvnitř i mimo CHKO, aby bylo možné vzájemné srovnání.

## 5. Metodika

Pro zjištění, jaký vliv má poloha obce vzhledem k chráněné krajinné oblasti na urbanistický a územní rozvoj, bylo vybráno území 3 mikroregionů (Zbizožsko, Hudlicko, Svazek měst a obcí Rakovnicka), které se nacházejí na rozhraní CHKO Křivoklátsko. Z každého mikroregionu bylo vybráno 10 obcí tak, aby zhruba odpovídal počet uvnitř CHKO a mimo CHKO (viz tabulka 2) – celkem 30 obcí. Rozvoj obcí byl hodnocen v předem stanovených kritériích, která byla rozdělena na objektivní a subjektivní.

**Základní informace o obci (k.ú.) a rozdělení dle polohy vzhledem k CHKO Křivoklátsko**

Okres	Příslušnost k mikroregionu	Obec	Katastrální území	Zařazení polohy obce	Poznámka k zařazení			
Rokycany	Zbizožsko	Drahoňův Újezd		Uvnitř CHKO	zastavěné území na hranici (více v CHKO), pozemky na hranici			
		Líšná	Líšná u Zbiroha		téměř celé k. ú. v CHKO			
		Týček			nadpoloviční část pozemků v CHKO, zastavěné území na hranici			
		Ostrovec-Lhotka	Lhotka u Terešova	Ostrovec u Terešova	Mimo CHKO	celé k. ú. v CHKO		
			Ostrovec u Terešova					
		Zbiroh	Jablečno	Zbiroh		Mimo CHKO	nadpoloviční část pozemků mimo CHKO, zastavěné území na hranici	
			Přisednice					
			Třebnuška					
		Cekov	Chočetín	Cekov			Mimo CHKO	celé k. ú. leží mimo CHKO
			Zbiroh					
Kařez								
Lhota pod Radčem								
Plískov								
Sirá	Sirá							
Rakovník	Svazek měst a obcí Rakovnicka	Karlova ves		Uvnitř CHKO	celé k.ú. v CHKO			
		Nový dům						
		Roztoky	Roztoky u Křivoklátska					
		Velká Buková	Kalubice	Velká Buková		Mimo CHKO		celé k. ú. mimo CHKO
			Velká Buková					
		Zbečno	Újezd nad Zbečnem	Zbečno				
		Švihov	Švihov u Rakovníka					
		Krušovice						
Malinová								
Milostín								
Příčina								
Beroun	Hudlicko	Hudlice		Uvnitř CHKO	celé k. ú. v CHKO			
		Kublov						
		Nižbor	Nižbor			Stradonice u Nižboru	Mimo CHKO	zastavěná plocha v CHKO, menší část k. ú. mimo
			Stradonice u Nižboru					
		Žloukovice		Uvnitř CHKO		celé k. ú. v CHKO		
		Nový Jáchymov						
		Svatá						
		Hředle	Hředle u Zdic	Trubská		Mimo CHKO	téměř celé k. ú. v CHKO	
			Trubská					
		Hýskov						k. ú. leží na hranici CHKO
Trubín			zastavěná plocha mimo CHKO, pozemky na hranici					
Železná			celé k. ú. leží mimo CHKO					

**Tabulka 2** – Vybrané obce a jejich poloha vzhledem k CHKO Křivoklátsko

Objektivní kritéria byla zvolena pro základní vyhodnocení stavu vybraného území – objektivně jsou nazývána proto, jelikož se jedná o věcná data, která přesně odrážejí realitu bez většího zkreslení (více v kapitole 5.1 Objektivní kritéria hodnocení). Oproti tomu subjektivní kritéria představovaly prostor pro vlastní hodnocení autorky práce,

kam lze promítnout subjektivní pocity a dojmy. Aby ale toto hodnocení nebylo zcela zaujaté, probíhala v rámci tohoto hodnocení snaha o určitou „objektivnost“ prostřednictvím použití příručky AOPK (Koreček, Mutinský, 2009) v jeho stěžejní části (více v kapitole 5.2 Subjektivní kritéria hodnocení).

Porovnání výsledků objektivního hodnocení bylo provedeno mezi obcemi v CHKO a obcemi mimo CHKO Křivoklátsko v rámci mikroregionů i mezi mikroregiony napříč. Vyhodnocení subjektivních částí hodnocení probíhalo pouze v rámci mikroregionu Zbirožsko.

## **5.1 Objektivní kritéria hodnocení**

V rámci objektivních kritérií bylo pro každou obec, potažmo každé k. ú., na základě dat z ČÚZK (2021) zjištěno: celková výměra, zastavěná plocha a zastavěnost, celkový počet budov, počet objektů k rekreaci a počet objektů občanské vybavenosti. Data ČSÚ poskytla přehled o vývoji počtu domů a obyvatel v letech 1980–2011 (ČSÚ, 2021a) a o kritériích týkajících se zaměstnanosti (data k roku 2013) – ekonomicky aktivní, zaměstnaní, vyjíždějící za prací (ČSÚ, 2021b). Informace o dopravní situaci (napojení na: dálnici, silnici I. a II. třídy nebo železnici) byly zjištěny na základě mapového šetření v portálu Mapy.cz (2022).

### **5.1.1 Způsob vyhodnocení objektivních kritérií**

Zastavěnost (v %) byla vypočítána z celkové výměry k. ú. a zastavěné plochy. Následně byla graficky vyobrazena pro všechny obce a do tabulky byly zaneseny průměry z jednotlivých mikroregionů s odlišením polohy vzhledem k CHKO pro objektivní porovnání.

Počet objektů k rekreaci i počet objektů občanské vybavenosti byl spočítán jako procento z celkového počtu budov a taktéž byla obě data zvlášť graficky vyobrazena a byly vytvořeny tabulky s průměrnými hodnotami za jednotlivé mikroregiony.

Vývoj počtu domů byl meziročně procentuálně vyjádřen vždy 3krát, a to mezi lety (1980 až 1991, 1991 až 2001 a 2001 až 2011) a jednou jako celkový nárůst nebo pokles od roku 1980 až do roku 2011. Data byla vyobrazena v grafech i tabulkách (meziroční vývoj a celkový vývoj). Vývoj počtu obyvatel byl vyhodnocen stejným způsobem.

Z objektivních kritérií přibližující zaměstnanost v jednotlivých mikroregionech byla spočítána nezaměstnanost a spolu s daty týkajícími se dojíždění za prací zanesena do samostatných grafů a tabulek.



Podkladová data objektivních kritérií pro grafické zobrazení výsledků byla zanesena do tabulky 3 (viz. kapitola Výsledky), kde jsou data rozlišena nejen pro jednotlivé obce celkem, ale i pro dílčí části (k. ú.) zvlášť. V rámci grafického vyhodnocení byla promítnuta data za obec vždy souhrnně (včetně dílčích částí).

Grafické vyhodnocení, představuje spolu s výslednými tabulkami s průměry pro jednotlivé mikroregiony (s odlišením polohy vzhledem k CHKO Křivoklátsko) výsledek zkoumání objektivních kritérií pro všechny výše zmíněné kategorie tohoto vyhodnocení, vyjma zhodnocení dopravní situace, kde data nebyla promítnuta graficky, ale pouze do tabulky.

## **5.2 Subjektivní kritéria hodnocení**

Subjektivní hodnocení bylo provedeno pouze v jednom vybraném mikroregionu, a to ve Zbirožsku pro 10 obcí (15 k. ú.). Tato část sestávala ze tří částí hodnocení: dodržení tradiční architektury v nové i původní zástavbě, úprava veřejných prostor obce (reprezentativní prostor obce, tj. návěs či náměstí) a dodržování tradic či jiných aktivit (ochrana přírody, zachování přírodních památek, kulturní akce, tradiční pojetí svátků, aktivní spolky – ochotnické divadlo, SDH apod., naučné stezky, historické či kulturní památky).

Pro hodnocení dodržení tradiční architektury bylo v každé samostatné obci vybráno 10–15 staveb, (u města Zbiroh 20 staveb, u obcí spadajících pod Zbiroh 4-7 staveb, dle velikosti území) a na základě příručky *Jak stavět v CHKO Křivoklátsko* (Koreček, T., Mutinský, J., 2009), která pro hodnocení představuje „objektivní“ prostředek, byly jednotlivé stavby v předepsaných kritériích (viz tabulka 1) hodnoceny. Na základě mapových výstupů (vytvořeny v programu ArcMap) pro jednotlivé obce, kde byla dle II. vojenského mapování zaznačena původní zástavba, byly vybírány pro hodnocení stavby z původní i nové zástavby jako „typičtí zástupci“ jednotlivých obcí. Stavby byly nafoceny při terénním průzkumu v rozmezí od srpna do prosince 2021.

V rámci stejného terénního šetření byla pořízena fotodokumentace reprezentativních prostor obce jako podklad pro druhou část subjektivního hodnocení, také v rozmezí od srpna do prosince 2021 (případně archiv autorky). Návěs a náměstí obcí byly slovně hodnoceny z estetického i praktického hlediska (bezpečnost pohybu pro pěší i cyklisty apod.).

Informace o dodržování tradic a kulturním vyžití byly čerpány jednak na základě terénního šetření, ale především z webových stránek obcí.

### 5.2.1 Způsob vyhodnocení subjektivních kritérií

Pro každou hodnocenou obec (i dílčí část, celkem 15 k. ú.) byl vytvořen mapový list, kde je vyobrazeno: k. ú. obce, jednotlivé parcely a budovy, následně budovy označené číslem k hodnocení (pro každou obec byla vyhotovena tabulka, kde se hodnotí stavby podle pořadí na mapovém listu), historická zástavba dle II. vojenského mapování a místo, odkud byla pořízena fotodokumentace veřejných prostor (návsí nebo náměstí) obce.

Závěrečné vyhodnocení posuzování staveb v obcích spočívalo ve vytvoření souhrnné tabulky, kde byl u každé obce udán počet všech „trestných bodů“, kdy stavba nespĺňovala předepsaná kritéria v jednotlivých parametrech (parametry viz tabulka 1 – celkem 7 kategorií). Ze závěrečné tabulky (tabulka 34) bylo tedy patrné např. že v obci Drahoňův Újezd 2 stavby nespĺňují požadavky stanovené pro střechy, což představuje 20 % (hodnoceno 10 staveb). Takto byla rozvedena každá hodnocená kategorie u každé obce celkem, a v rámci přepočtu hodnocených bodů (např. 10 staveb a 7 hodnocených kategorií je 70 hodnocených bodů) jsou v tabulce vyjádřena procenta v jakých stavby v rámci jedné obce nespĺňují předepsané body (např. obec Drahoňův Újezd má celkem 13 „trestných bodů“ z celkových 70, což činí 18, 6 %). Vyhodnocení je provedeno i pro obce v CHKO Křivoklátsko celkem a pro obce mimo CHKO Křivoklátsko celkem.

Hodnocení druhé části subjektivních hodnocení – reprezentativních prostor obce, probíhalo na základě terénního průzkumu (podloženo fotodokumentací na jednotlivých mapových listech obcí, případně doplňkových fotografiích v kapitole výsledky). Aby bylo možné výsledek v rámci obcí porovnat, hodnotila jsem tuto kategorii vždy buďto -1: negativně, 0: neutrálně nebo 1: pozitivně. Negativní hodnocení příslušelo obcím, kde např. reprezentativní prostory nebyly reprezentativní nebo bezpečné pro pohyb pěších, neutrální hodnocení bylo uděleno tam, kde nebylo za co bod strhnout ani přidat a pokud byla náves (náměstí) příjemným a důstojným místem, byla hodnoceno jedním bodem.

Stejným způsobem bodování, jakým byly hodnoceny reprezentativní prostory obce, bylo hodnoceno i dodržování tradic, existence spolků a jiných doplňkových aktivit v obci.

## 6. Výsledky práce

### 6.1 Objektivní kritéria

Kritéria posuzování vztahu obcí k CHKO Křivoklátsko **objektivní kritéria**

Okres	Příslušnost k mikroregionu	ZÁKLADNÍ informace		INFORMACE O ÚZEMÍ										ZAMĚSTNANOST			DOPRAVA - napojení na:						
		Název obce (k.ú.)	výměra celkem [ha]	zastavěná plocha [ha]	kolik % je zastavěno	celkem (budov)	počet objektů k rekreaci	občanské vybavenosti	vývoj POČTU DOMŮ			vývoj POČTU OBYVATEL			ekonomicky aktivní	zaměstnaní	vyjížděcí za práci	dáhlčí	silniční I. třídy	silniční II. třídy	železniční		
			1398,762	5,383	0,385	241	128	1	49	67	72	82	162	130	144	125	62	57	14			235	
Rakovník	Zbrosko	Drahoňov Újezd	1884,114	9,805	0,520	139	14	6	57	74	78	80	191	171	179	167	88	79	30				
		Lišná	366,941	6,206	1,691	175	24	2	70	86	90	95	223	229	199	199	100	88	39				
		Týřec	2013,875	7,073	0,351	291	150	3	51	77	79	81	125	96	88	115	52	43	14				
		Ostrovce-Lhotka	228,607	3,339	1,461	194	118	3	29	45	44	46	74	64	57	78	37	31	13			235	
		Lhotka u Terešova	1785,269	3,734	0,209	97	32	0	22	32	35	35	51	32	31	37	15	12	1			235	
		Ostrovce u Terešova	3194,098	43,706	1,368	1515	255	31	518	620	646	713	2560	2437	2593	2567	1355	1235	430				
		Zbřeh	254,695	3,477	1,365	45	2	1	20	28	29	30	55	40	28	26	6	4	1			235	
		Jablěňo	167,5449	1,9667	1,174	83	33	0	27	35	35	34	63	48	43	46	18	17	6			235	
		Přísečnice	871,4027	2,632	0,302	68	2	3	28	33	33	33	83	53	38	29	13	12	0			235	
		Třebnuška	1786,732	34,094	1,908	1237	171	26	432	509	532	600	2339	2283	2478	2453	1308	1192	422			D5	
Rakovník	Hudčicko	Zbřeh	1153,723	1,537	1,951	82	47	1	11	15	17	16	20	13	6	13	10	10	1				
		Choťbín	429,365	5,088	1,165	123	19	3	58	72	72	71	156	119	120	123	67	65	46			D5	E50
		Čelkov	566,784	13,959	2,379	444	59	18	166	207	216	233	618	544	541	591	276	255	126			D5	E50
		Katez	738,438	11,406	1,545	232	38	6	86	113	120	130	273	249	267	321	163	148	54			D5	E50
		Lhota pod Radčem	333,613	4,986	1,494	162	45	2	49	73	76	80	148	130	122	106	50	48	15			D5	E50
		Plískov	643,332	4,671	0,726	116	9	2	39	58	59	43	121	96	91	120	56	45	25			D5	E50
		Sráň	1042,01	3,930	0,377	99	20	3	50	54	51	57	144	126	113	128	54	51	26			D5	E50
		Karlova ves	629,391	9,351	1,486	129	2	58	69	70	71	225	182	156	139	59	54	32	227			D5	E50
		Nový dům	2220,857	18,432	0,830	688	190	24	161	196	210	228	1100	1156	1026	1074	485	457	188			D5	E50
		Roztoky	1352,747	10,608	0,784	336	125	5	98	119	118	121	302	237	240	225	125	109	39			D5	E50
Rakovník	Svazek měst a obcí Rakovnícka	Velká Buková	189,125	1,725	0,912	32	6	0	10	12	12	12	29	16	23	11	11	2					
		Kalubice	1163,623	8,883	0,763	304	119	5	88	107	106	109	273	221	217	214	123	107	37			227	
		Velká Buková	1514,580	17,987	1,188	863	457	9	183	245	244	264	586	472	437	480	222	205	101			227	
		Začerno	712,381	8,472	1,189	465	276	3	77	94	95	104	251	206	186	196	90	82	46			201	174
		Újezd nad Zbechem	802,199	9,515	1,186	398	181	6	106	151	149	160	335	264	251	284	132	123	55			E53	184
		Zbečno	295,943	3,910	1,321	50	5	0	39	36	35	36	81	77	50	57	17	14	6			E48	606
		Újezd nad Zbechem	635,789	15,034	2,365	317	10	5	157	186	198	206	569	518	558	614	300	271	98			D6	E48
		Svíňov	327,911	5,054	1,541	63	8	4	24	27	28	27	83	75	73	79	35	27	10				
		Krušovice	717,832	13,201	1,839	230	1	2	131	166	169	169	326	259	273	295	129	110	46				
		Milosín	218,949	4,857	2,219	138	11	2	69	80	86	88	326	259	273	295	80	69	33				
Rakovník	Hudčicko	Příčina	2075,206	20,203	0,974	116	78	7	121	142	145	161	1288	1167	1162	1254	602	552	207			227	124
		Hudčice	627,724	14,258	2,271	408	12	7	193	230	239	266	653	564	563	618	309	283	111			229	162
		Kublov	2801,410	28,086	1,003	1848	863	32	435	472	500	555	1746	1453	1499	1885	910	845	293				
		Nížbor	1276,629	13,618	1,067	688	107	22	275	296	319	334	1278	1118	1170	1321	634	592	197			116	174
		Stračovice u Nížboru	939,261	8,285	0,882	435	203	5	82	93	94	125	248	171	150	312	154	138	56			116	
		Zručovice	585,520	6,183	1,056	725	553	5	78	83	87	96	220	164	179	252	122	115	40			116	
		Nový Jáchymov	497,059	8,634	1,737	522	166	3	150	190	207	240	566	484	526	673	338	310	132				
		Svatá	549,764	8,731	1,588	337	27	3	142	185	201	213	434	368	377	425	222	204	82				
		Hředle	622,997	17,918	2,177	346	3	5	121	142	145	161	372	309	307	384	179	171	80			E48	605
		Trubská	184,642	2,644	1,432	86	0	2	45	55	56	66	142	104	121	168	84	78	31				
Rakovník	Hudčicko	Hýskov	640,417	22,044	3,442	1044	188	10	343	419	430	526	1236	1192	1210	1582	757	678	297			116	174
		Trubín	372,279	8,284	2,225	288	0	4	63	76	80	124	180	201	204	355	191	177	75				
		Žalozná	401,264	6,442	1,605	128	0	7	66	72	78	91	251	215	214	281	152	143	55				

uvnitř CHKO mimo CHKO

Tabulka 3 – Objektivní kritéria – celkový přehled, data: ČUZK, 2021; CSU, 2021a; CSU, 2021b; Mapy.cz, 2022

Tabulka 3 zobrazuje souhrnná data objektivních kritérií. Sloužila jako podklad pro podrobnější vyhodnocení kategorií v následujících kapitolách.

### 6.1.1 Zastavěnost

Vyšší procento zastavěnosti vykazují obce, které se nacházejí mimo CHKO Křivoklátsko než obce, které se v CHKO nacházejí (tabulka 4, obrázek 9). Ze tří mikroregionů je celkově nejvyšší průměrné procento zastavěnosti v mikroregionu Hudlicko, následuje Svazek měst a obcí Rakovnicka a mikroregion Zbirožsko, jako nejméně zastavěný. Na Zbirožsku byl také patrný největší rozdíl mezi zastavěností mimo CHKO a uvnitř CHKO a to 0,93 %.

Průměrná zastavěnost v jednotlivých mikroregionech (%)			
	mimo CHKO	uvnitř CHKO	celkem
Hudlicko	2,42	1,60	1,85
Svazek měst a obcí Rakovnicka	1,86	0,93	1,39
Zbirožsko	1,45	0,74	1,16

Tabulka 4 – Průměrná zastavěnost v jednotlivých mikroregionech, data: ČÚZK 2021



Obrázek 9 – Grafické vyhodnocení % zastavěnosti celkem pro obce mimo a uvnitř CHKO, data: ČÚZK 2021

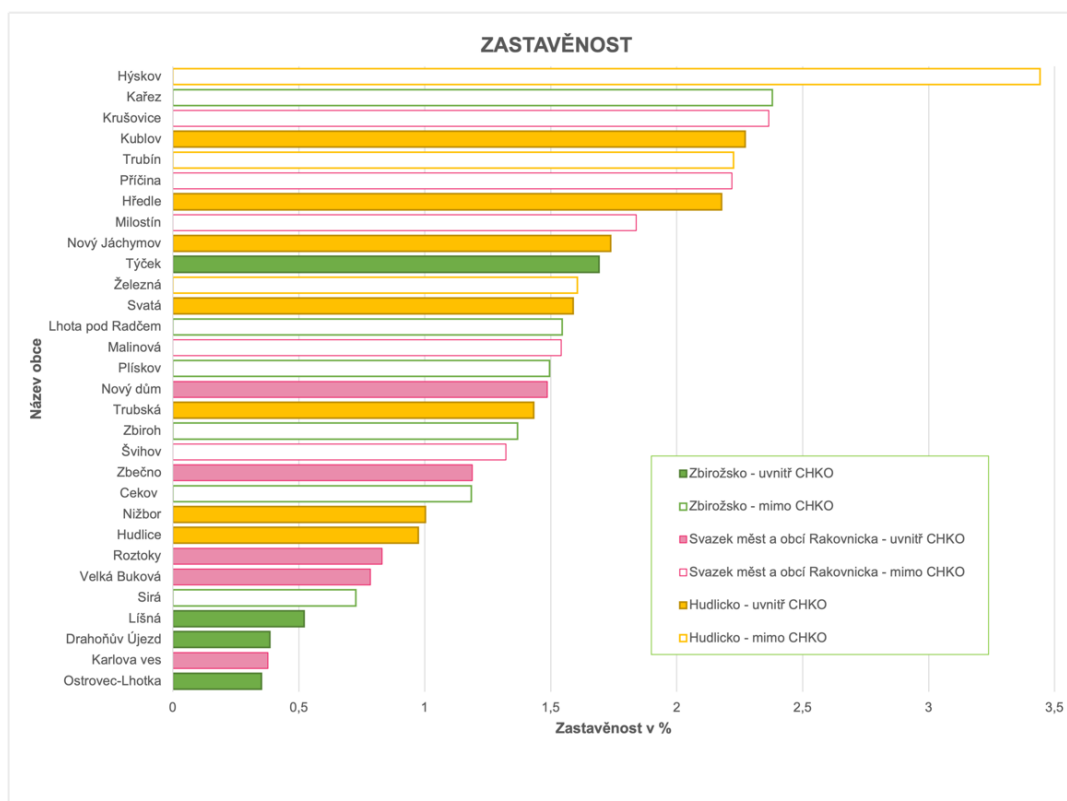

Obrázek 10 – Grafické vyhodnocení % zastavěnosti u všech hodnocených obcí, data: ČÚZK 2021

## 6.1.2 Počet objektů k rekreaci

Průměrný počet objektů určených k rekreaci je vyšší v obcích, které se nacházejí uvnitř CHKO Křivoklátsko, ukazují tak data ve všech sledovaných mikroregionech (tabulka 5, obrázek 11). Nejvyšší průměrné procento počtu rekreačních objektů se nachází v mikroregionu Zbirožsko, ale obec s největším procentem rekreačních objektů je obec Hudlice (obrázek 12) se 67 % z celkového počtu objektů (budov).

Průměrné procento objektů k rekreaci v jednotlivých mikroregionech			
	mimo CHKO	uvnitř CHKO	celkem
Hudlicko	6,00	22,51	17,56
Svazek měst a obcí Rakovnícka	6,88	27,91	17,39
Zbirožsko	16,25	32,11	22,59

*počítáno z celkového počtu objektů (budov)*

Tabulka 5 – Průměrné procento objektů k rekreaci v jednotlivých mikroregionech, data: ČÚZK 2021



Obrázek 11 – Počet objektů k rekreaci vyjádřený jako procento z celkového počtu objektů (počtu budov) u obcí mimo a uvnitř CHKO celkem, data: ČÚZK 2021

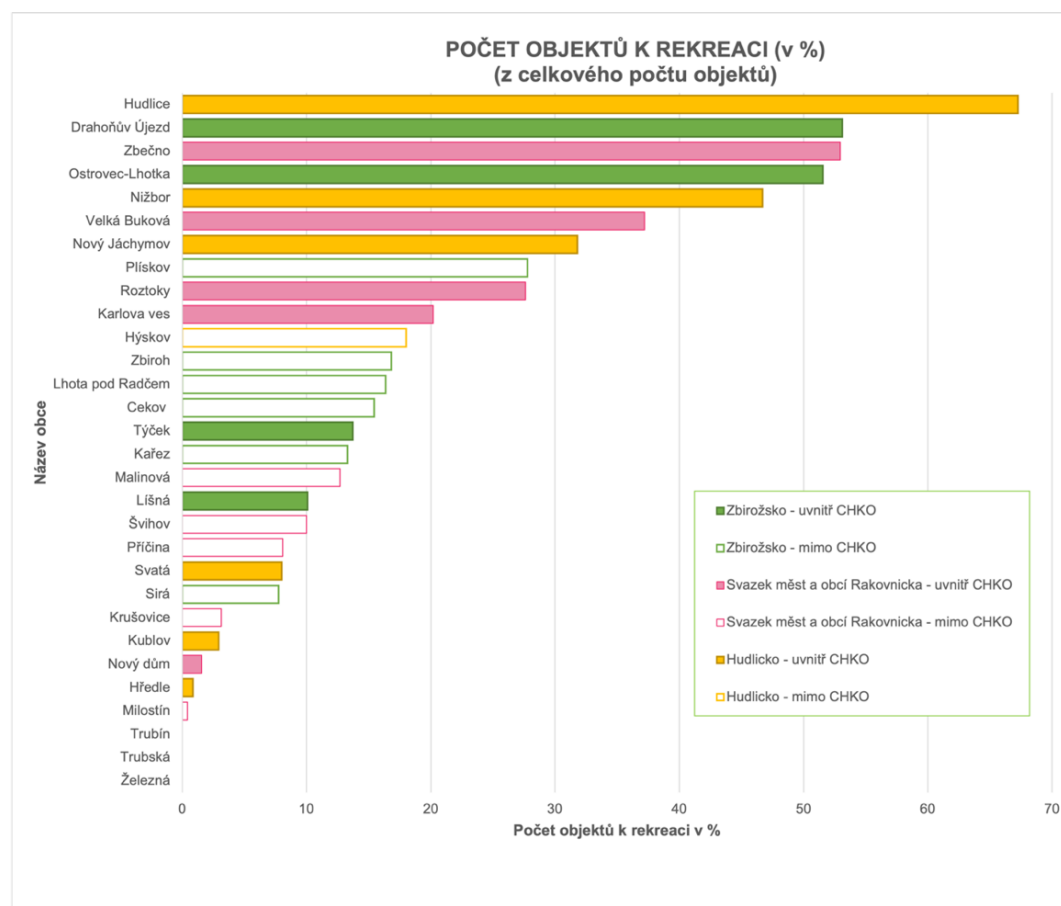

Obrázek 12 – Počet objektů k rekreaci vyjádřený jako procento z celkového počtu objektů (počtu budov) u všech sledovaných obcí, data: ČÚZK 2021

### 6.1.3 Počet objektů občanské vybavenosti

Průměrné procento objektů OV je v rámci jednotlivých mikroregionů celkově srovnatelné (tabulka 6). Mimo CHKO Křivoklátsko se nachází více objektů občanské vybavenosti (obrázek 13). V obcích mikroregionů Hudlicko a Zbirožsko a na Rakovnicku je situace opačná a procento je nepatrně vyšší u obcí, které se v CHKO nacházejí. Největší rozdíl mezi oblastí uvnitř CHKO a mimo byl opět patrný u mikroregionu Zbirožsko – 0,62 %. V rámci jednotlivých obcí je na tom nejlépe obec Malinová, následuje obec Hudlice, Železná a Líšná (obrázek 14).

Průměrné procento objektů OV v jednotlivých mikroregionech			
	mimo CHKO	uvnitř CHKO	celkem
Hudlicko	2,61	2,10	2,25
Svazek měst a obcí Rakovnicka	2,05	2,12	2,09
Zbirožsko	2,35	1,73	2,10

počítáno z celkového počtu objektů (budov)

Tabulka 6 – Průměrné procento objektů OV v jednotlivých mikroregionech, data: ČÚZK 2021



Obrázek 13 - Počet objektů občanské vybavenosti vyjádřený jako procento z celkového počtu objektů (počtu budov) u obcí mimo a uvnitř CHKO celkem, data: ČÚZK 2021

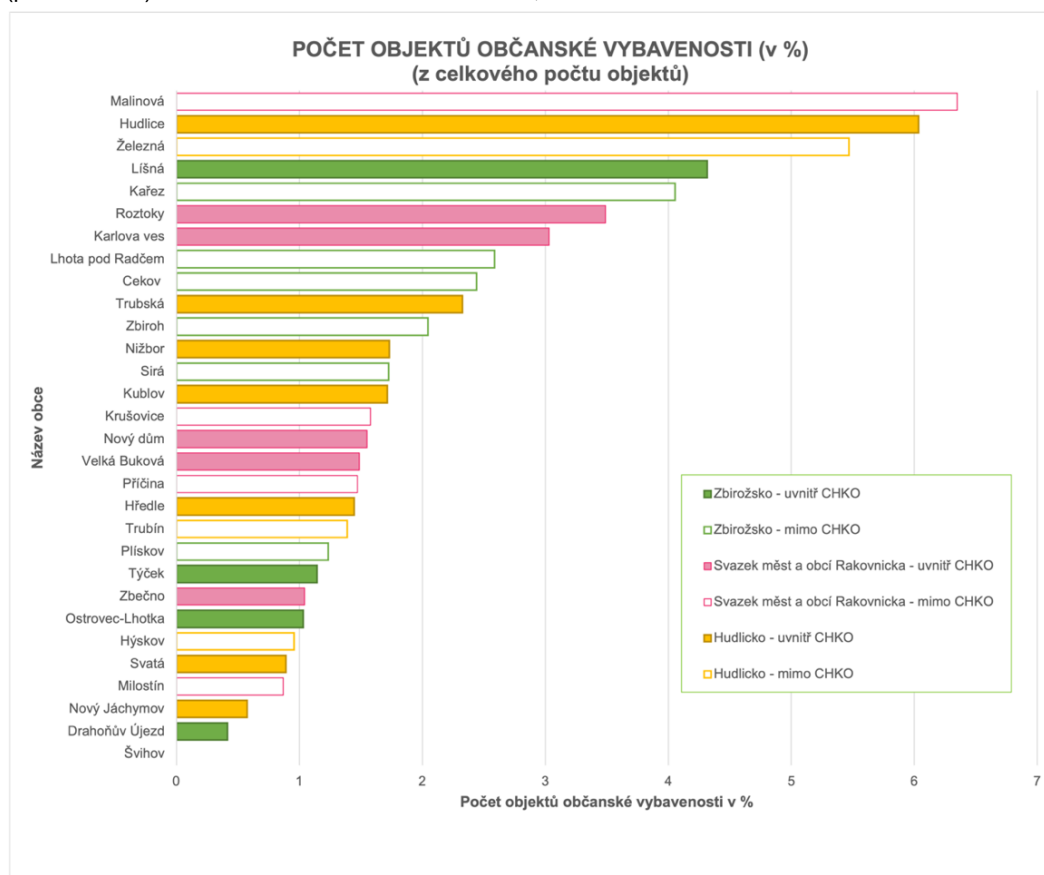

Obrázek 14 - Počet objektů občanské vybavenosti vyjádřený jako procento z celkového počtu objektů (počtu budov) u všech sledovaných obcí, data: ČÚZK 2021

## 6.1.4 Vývoj počtu domů

Vývoj počtu domů byl sledován jako meziroční nárůst ve třech časových obdobích: mezi lety 1980 až 1991, 1991 až 2001 a 2001 až 2011. A jako nárůst za celkovou dobu tzn. od roku 1980 do roku 2011. Ve všech čtyřech úsecích je v tabulkách vyjadřován přepočtem na procenta.

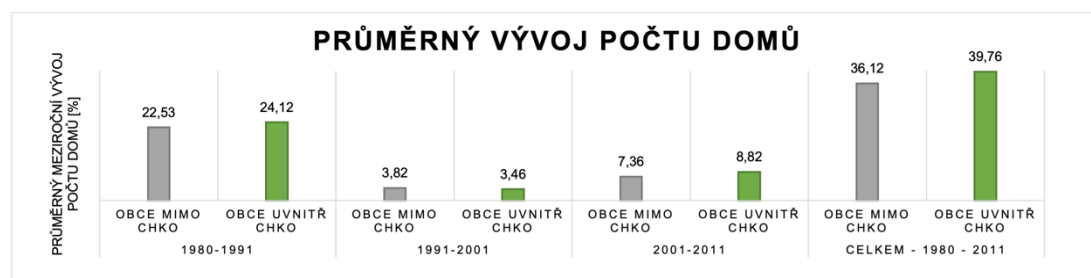

**Obrázek 15** – Průměrný nárůst počtu domů za všechna sledovaná období, mimo a uvnitř CHKO celkem (v procentech), data: ČÚZK 2021

Největší stavební rozmach byl ve všech mikroregionech patrný v prvním časovém období, kdy všechny hodnoty dosahují nad 13 % - stavělo se uvnitř i mimo hranice CHKO Křivoklátsko, avšak uvnitř Křivoklátska se stavělo dokonce více (obrázek 15). Nejvíce se stavělo v rámci mikroregionu Zbizožsko a dále pak v rámci mikroregionu Hudlicko (tabulka 7). Z obcí se nejvíce rozrostla Ostrovec – Lhotka (obrázek 16).

Průměrný meziroční nárůst počtu DOMŮ mezi lety 1980 až 1991			
	mimo CHKO	uvnitř CHKO	celkem
Hudlicko	17,29	20,22	19,34
Svazek měst a obcí Rakovnicka	13,19	20,80	17,00
Zbizožsko	32,94	35,10	33,80

vyjádřeno v %

**Tabulka 7** – Průměrný nárůst počtu domů mezi lety 1980 až 1991, data: ČSÚ, 2021a

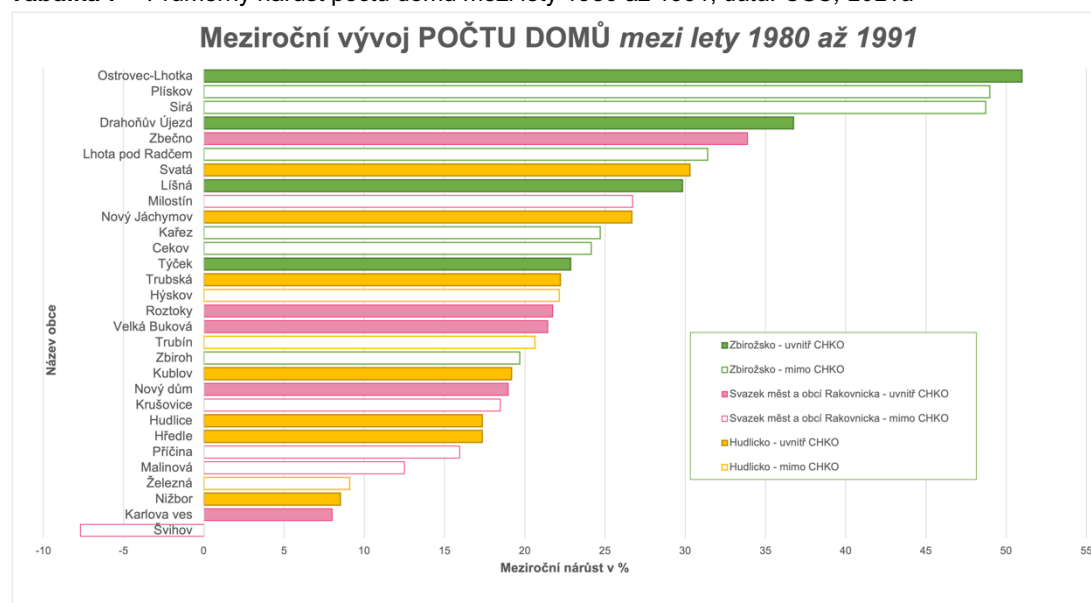

**Obrázek 16** – Vývoj počtu domů mezi lety 1980 až 1991, vyjádřený u všech obcí v procentech, data: ČÚZK 2021

Ve druhém sledovaném desetiletí se stavělo výrazně méně – hodnoty nepřesahují 6 % v žádné oblasti, avšak větší nárůst byl zaznamenán mimo CHKO Křivoklátsko (obrázek 15), vyjma mikroregionu Zbirožsko, na jehož území se stavělo více v rámci hranic CHKO. Nejméně se stavělo na Rakovnicku – více mimo hranice CHKO Křivoklátsko (tabulka 8).

Průměrný meziroční nárůst počtu DOMŮ mezi lety 1991 až 2001			
	mimo CHKO	uvnitř CHKO	celkem
Hudlicko	5,41	4,78	4,97
Svazek měst a obcí Rakovnicka	3,34	0,36	1,85
Zbirožsko	3,43	5,03	4,07

vyjádřeno v %

Tabulka 8 – Průměrný nárůst počtu domů mezi lety 1991 až 2001, data: ČSÚ, 2021a

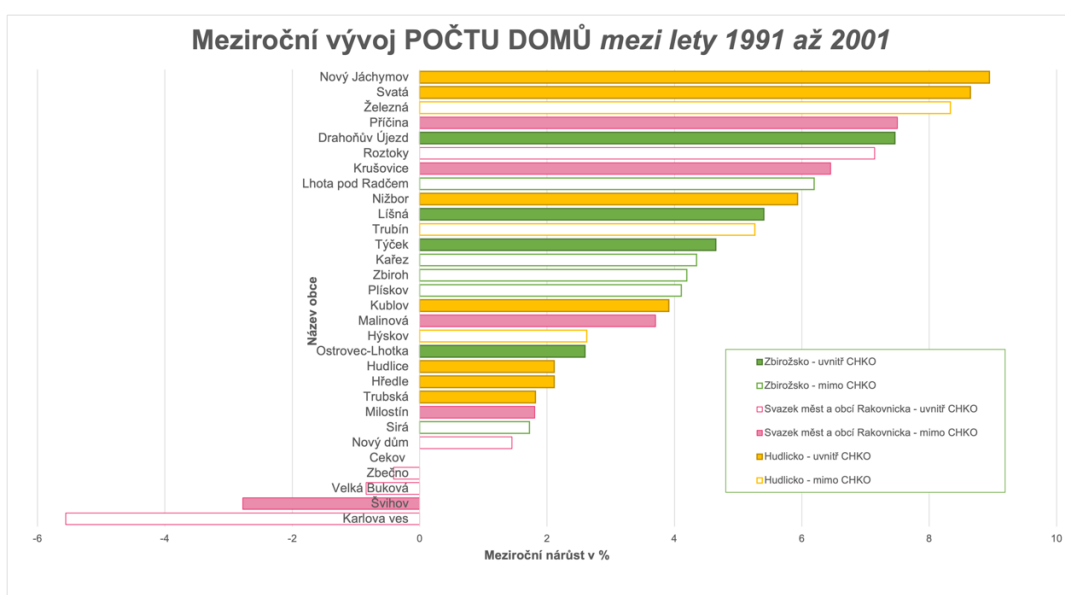

Obrázek 17 – Vývoj počtu domů mezi lety 1991 až 2001, vyjádřený u všech obcí v procentech, data: ČÚZK 2021

V novém miléniu byl zaznamenán oproti ostatním mikroregionům výrazný stavební rozmach v mikroregionu Hudlicko, kde se více stavělo mimo CHKO Křivoklátsko. Naopak mimo CHKO Křivoklátsko se stavělo výrazněji méně na Rakovnicku a Zbirožsku (tabulka 9). Jak ukazuje souhrnný graf (obrázek 15) celkově se průměrně více stavělo mimo hranice CHKO Křivoklátsko.

Průměrný meziroční nárůst počtu DOMŮ mezi lety 2001 až 2011			
	mimo CHKO	uvnitř CHKO	celkem
Hudlicko	31,33	12,02	17,81
Svazek měst a obcí Rakovnicka	1,13	6,50	3,82
Zbirožsko	0,56	6,14	2,79

vyjádřeno v %

Tabulka 9 – Průměrný nárůst počtu domů mezi lety 2001 až 2011, data: ČSÚ, 2021a



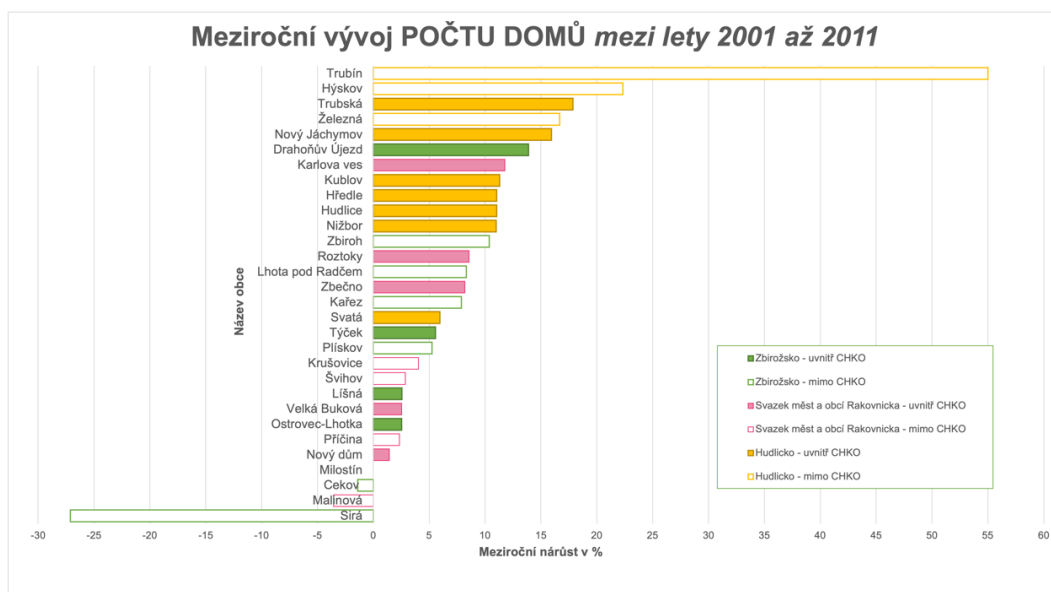

**Obrázek 18** – Vývoj počtu domů mezi lety 2001 až 2011, vyjádřený u všech obcí v procentech, data: ČÚZK 2021

Celkové zhodnocení vývoje počtu domů za celé období ukázalo, že se nejvíce stavělo v mikroregionu Hudlicko a Zbirožsko, zatímco Hudlicko se rozrůstalo více mimo hranice CHKO, Zbirožsko naopak uvnitř CHKO Křivoklátsko. Stejný trend většího stavebního rozkvětu v rámci hranic CHKO je patrný i na Rakovnicku – uvnitř CHKO se průměrně stavělo více (tabulka 10, obrázek 15).

Průměrný celkový nárůst počtu DOMŮ (mezi lety 1980 až 2011)			
	mimo CHKO	uvnitř CHKO	celkem
Hudlicko	62,69	41,17	47,62
Svazek měst a obcí Rakovnicka	18,51	29,15	23,83
Zbirožsko	37,52	50,56	42,73

vyjádřeno v %

**Tabulka 10** – Průměrný celkový nárůst počtu domů mezi lety 1980 až 2011, data: ČSÚ, 2021a

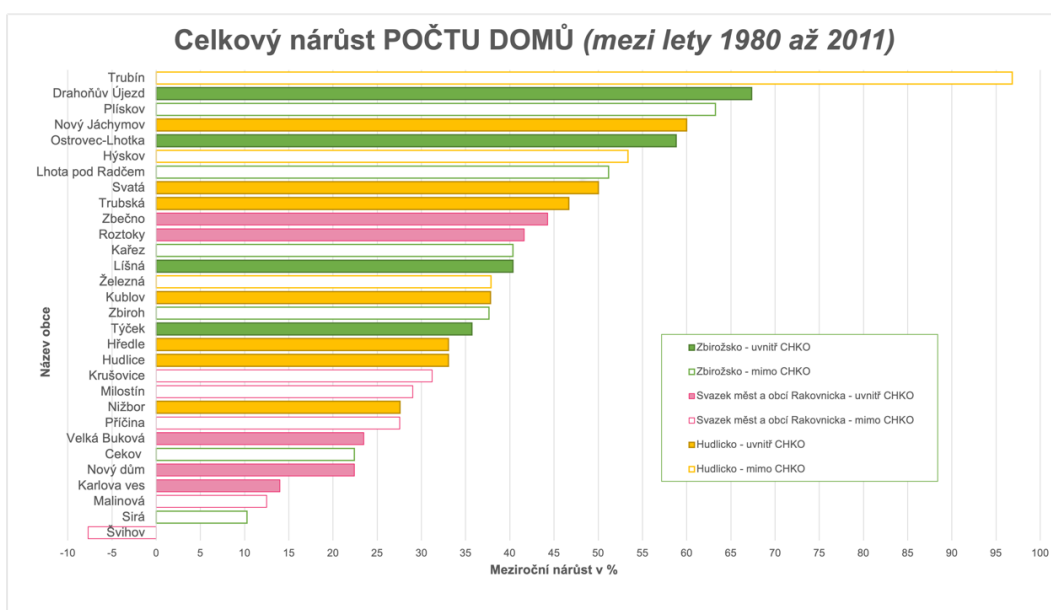

**Obrázek 19** – Celkový nárůst počtu domů mezi lety 1980 až 2011, vyjádřený u všech obcí v procentech, data: ČÚZK 2021

## 6.1.5 Vývoj počtu obyvatel

Vývoj počtu domů byl sledován (totožně jako vývoj počtu domů) jako meziroční nárůst ve třech časových obdobích: mezi lety 1980 až 1991, 1991 až 2001 a 2001 až 2011. A jako nárůst za celkovou dobu tzn. od roku 1980 do roku 2011. Ve všech čtyřech úsecích je v tabulkách vyjadřován přepočtem na procenta.

První časové období znamenalo pokles obyvatel ve všech sledovaných oblastech. Největší byl zaznamenán na Zbirožsku a nejnižší v mikroregionu Hudlicko, kde stejně jako na Rakovnicku ubývalo obyvatel více v CHKO Křivoklátsko, avšak na Zbirožsku ubývali obyvatelé více mimo CHKO (tabulka 11). Celkem obyvatel ubývalo méně v prvním sledovaném období mimo CHKO, jak ukazuje výsledný graf (obrázek 20).

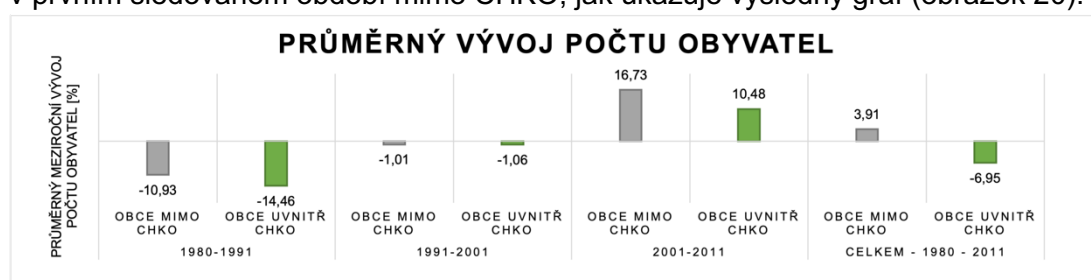

**Obrázek 20** – Průměrný vývoj počtu obyvatel za všechna sledovaná období, mimo a uvnitř CHKO celkem (v procentech), data: ČSÚ, 2021a

Průměrný meziroční vývoj počtu OBYVATEL mezi lety 1980 až 1991			
	mimo CHKO	uvnitř CHKO	celkem
Hudlicko	-2,08	-16,17	-11,94
Svazek měst a obcí Rakovnicka	-12,93	-13,50	-13,21
Zbirožsko	-13,69	-12,68	-13,28

vyjádřeno v %

**Tabulka 11** – Průměrný vývoj počtu obyvatel mezi lety 1980 až 1991, data: ČSÚ, 2021

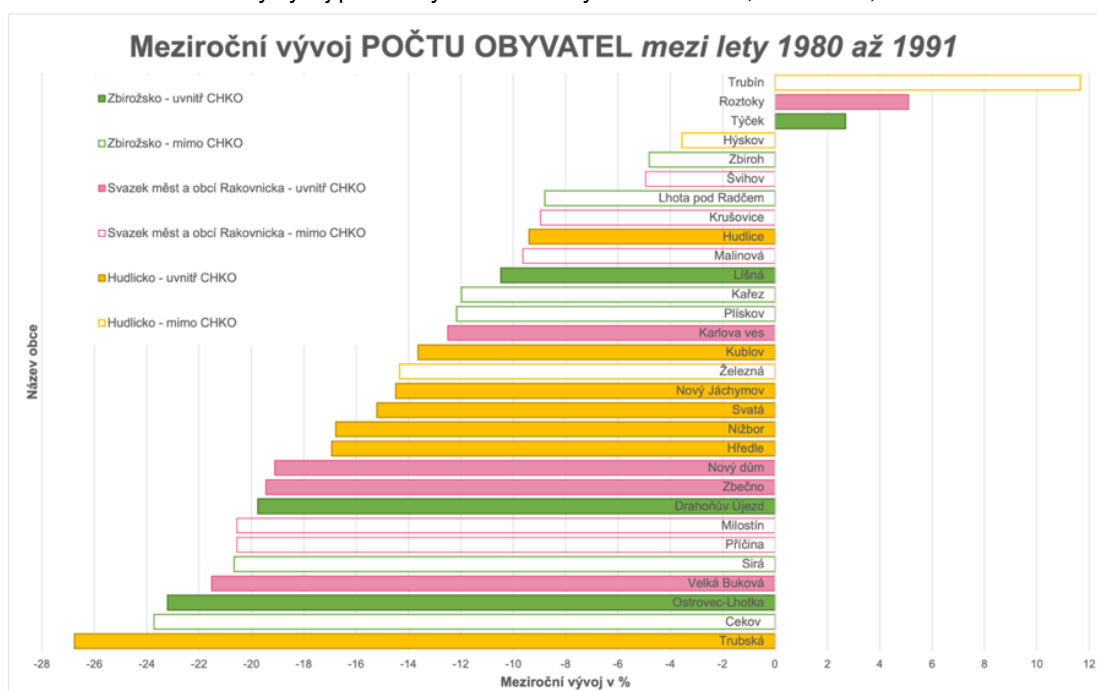

**Obrázek 21** – Vývoj počtu obyvatel mezi lety 1980 až 1991, vyjádřený u všech obcí v procentech, data: ČSÚ, 2021a

Druhé časové období znamenalo obrat k lepšímu ve všech oblastech. Nejvíce se obyvatelstvo rozrostlo v mikroregionu Hudlicko. Zbylé dva mikroregiony zaznamenaly nižší pokles vzhledem k předešlému období (tabulka 12). Celkový průměr ukazoval stejný výsledek, jako v předchozím období – více obyvatel ubývali v obcích uvnitř CHKO Křivoklátsko, jak je patrné z obrázku 20. Nejvíce obyvatel přibylo v obci Trubská, následně v obci Drahoňův Újezd a Nový Jáchymov (obrázek 22).

Průměrný meziroční vývoj počtu OBYVATEL mezi lety 1991 až 2001			
	mimo CHKO	uvnitř CHKO	celkem
Hudlicko	0,85	4,44	3,36
Svazek měst a obcí Rakovnicka	-3,84	-8,40	-6,12
Zbizožsko	0,43	-1,50	-0,34

vyjádřeno v %

Tabulka 12 - Průměrný vývoj počtu obyvatel mezi lety 1991 až 2001, data: ČSÚ, 2021a

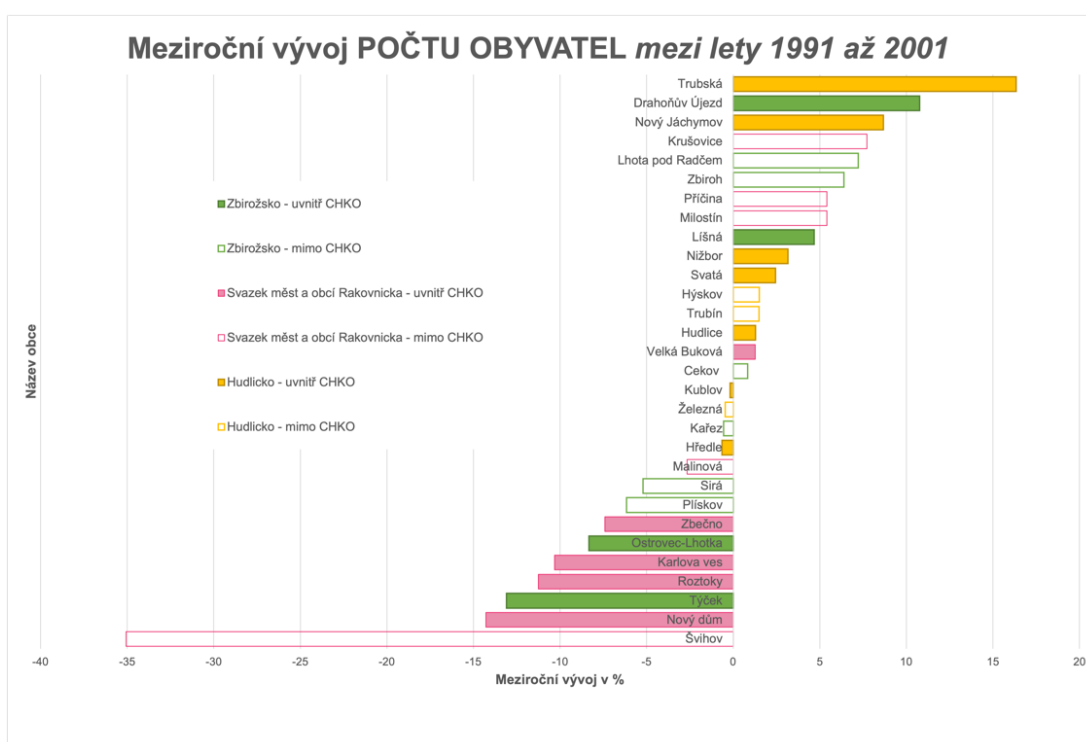

Obrázek 22 – Vývoj počtu obyvatel mezi lety 1991 až 2001, vyjádřený u všech obcí v procentech, data: ČSÚ, 2021a

Poslední sledované časové období se pohybovalo již v kladných hodnotách ve všech sledovaných mikroregionech, nejvíce na Hudlicku a to mimo hranice CHKO Křivoklátsko, což platí i pro oba další mikroregiony a potvrzuje to celkový průměr (tabulka 13, obrázek 20). Největší nárůst obyvatel zaznamenala obec Trubín, Trubská a Sirá, jak je patrné z grafu – obrázek 23.

Průměrný meziroční vývoj počtu OBYVATEL mezi lety 2001 až 2011			
	mimo CHKO	uvnitř CHKO	celkem
Hudlicko	45,36	20,89	28,23
Svazek měst a obcí Rakovnicka	9,67	2,13	5,90
Zbizožsko	8,29	2,70	6,05

vyjádřeno v %

Tabulka 13 - Průměrný vývoj počtu obyvatel mezi lety 2001 až 2011, data: ČSÚ, 2021a

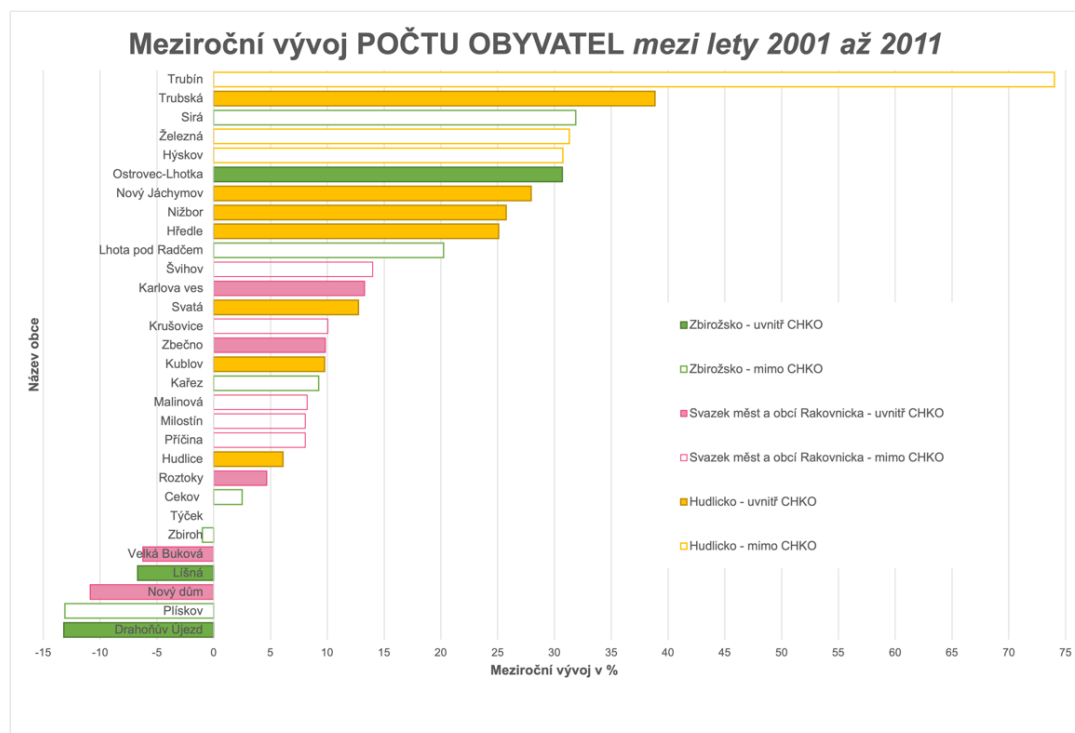

Obrázek 23 – Vývoj počtu obyvatel mezi lety 2001 až 2011, vyjádřený u všech obcí v procentech, data: ČSÚ, 2021a

Vývoj od roku 1980 do roku 2011 znamenal nárůst v mikroregionu Hudlicko, zvláště v oblasti mimo CHKO. Nižší pokles byl zaznamenán na Zbirožsku oproti Rakovnicku, ale v rámci CHKO ubýval počet obyvatel v obou oblastech více (tabulka 14). Celkový průměr ukázal, že obce nacházející se v rámci CHKO Křivoklátsko se pohybovaly v záporných hodnotách oproti obcím mimo hranice CHKO (obrázek 20).

Průměrný celkový vývoj počtu OBYVATEL (mezi lety 1980 až 2011)			
	mimo CHKO	uvnitř CHKO	celkem
Hudlicko	45,72	5,48	17,55
Svazek měst a obcí Rakovnicka	-9,11	-19,06	-14,08
Zbirožsko	-6,15	-13,54	-9,10

vyjádřeno v %

Tabulka 14 - Průměrný celkový vývoj počtu obyvatel mezi lety 1980 až 2011, data: ČSÚ, 2021a

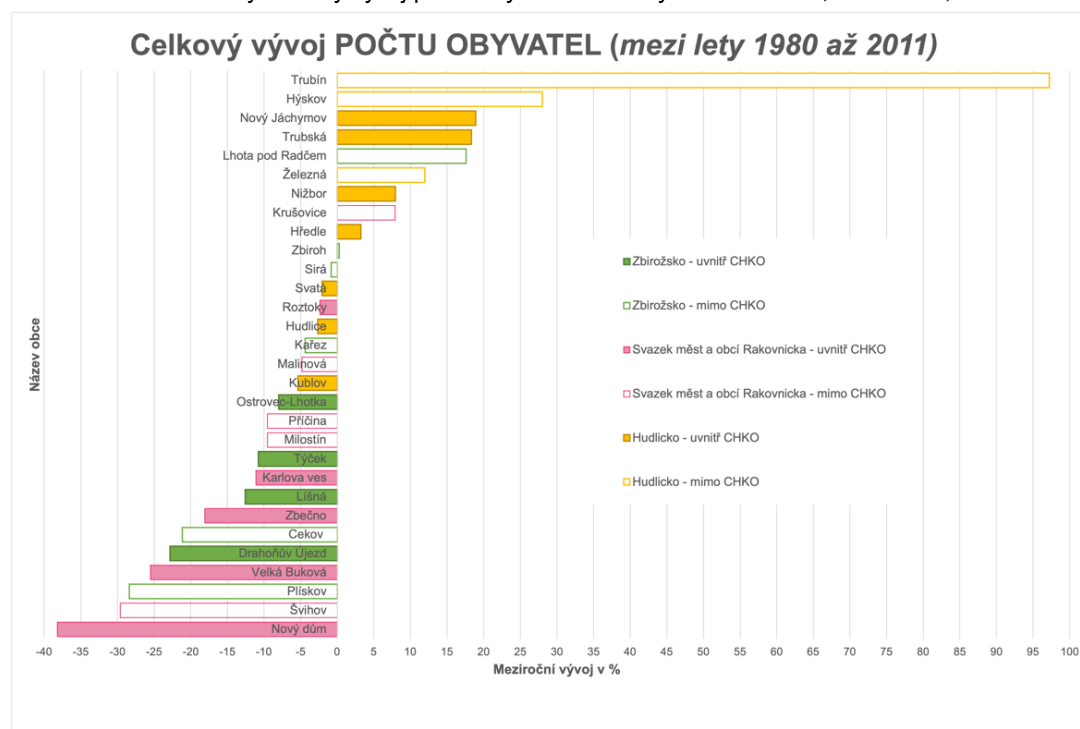

Obrázek 24 – Celkový vývoj počtu obyvatel mezi lety 1980 až 2011, vyjádřený u všech obcí v procentech, data: ČSÚ, 2021a

## 6.1.6 Nezaměstnanost a dojíždění za prací

Nezaměstnanost se ukázala být nejvyšší na Rakovnicku a nejnižší v mikroregionu Hudlicko. Mikroregion Zbizožsko má jako jediný vyšší nezaměstnanost v rámci CHKO – celkově byla vyšší nezaměstnanost u obcí mimo CHKO (tabulka 15, obrázek 25). V rámci obcí byla nejvyšší nezaměstnanost zjištěna v obci Malinová (obrázek 26).

Nezaměstnanost			
	mimo CHKO	uvnitř CHKO	celkem
Hudlicko	7,90	7,41	7,56
Svazek měst a obcí Rakovnicka	15,73	8,05	11,89
Zbizožsko	8,72	11,90	9,99

vyjádřeno v %

Tabulka 15 – Nezaměstnanost v jednotlivých mikroregionech, data: ČSÚ, 2021b



Obrázek 25 – Nezaměstnanost uvnitř a mimo CHKO celkem, data: ČSÚ, 2021b

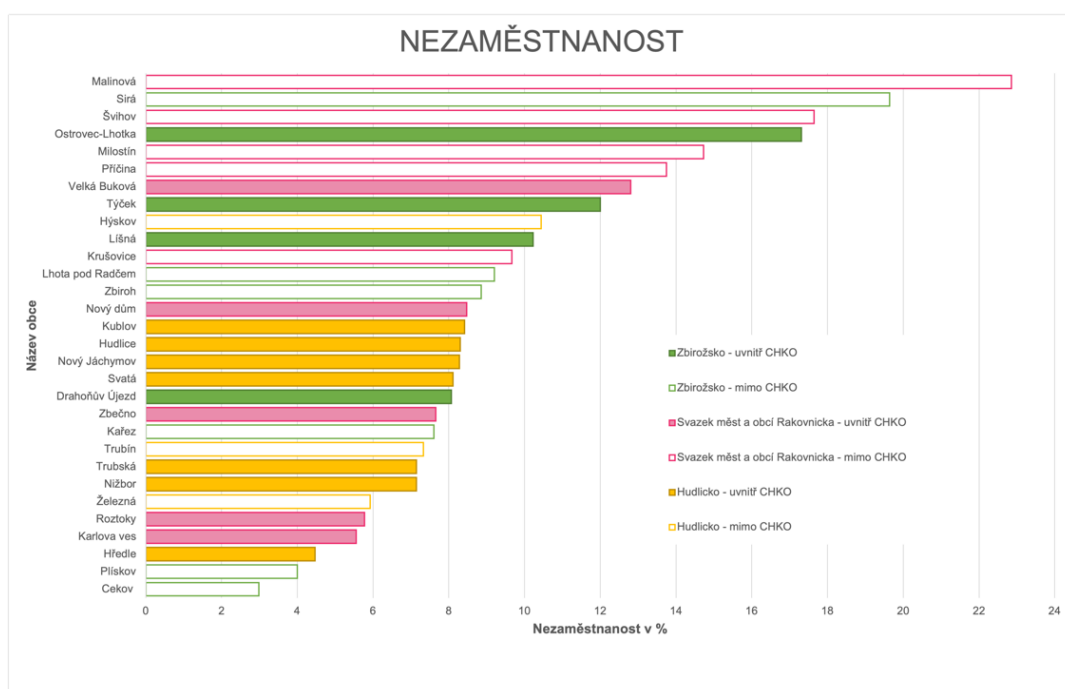

Obrázek 26 – Nezaměstnanost v jednotlivých obcích, data: ČSÚ, 2021b

Za prací dojíždí nejvíce lidí na Rakovnicku – více v rámci hranic CHKO (tabulka 16), avšak u zbylých dvou mikroregionů je tomu naopak, jelikož více lidí, co dojíždí za prací, žije mimo CHKO Křivoklátsko (obrázek 27). Nejvíce dojíždí lidé z obce Cekov a nejméně z obce Drahoňův Újezd (obrázek 28). c

Průměrné procento obyvatel vyjíždějících za prací			
	mimo CHKO	uvnitř CHKO	celkem
Hudlicko	41,55	40,10	40,53
Svazek měst a obcí Rakovnicka	41,14	47,29	44,21
Zbizožsko	46,38	34,85	41,77

vyjádřeno v %

Tabulka 16 – Průměrné procento obyvatel vyjíždějících za prací, data: ČSÚ, 2021b



Obrázek 27 – Vyjíždějící za prací uvnitř a mimo CHKO celkem, data: ČSÚ, 2021b

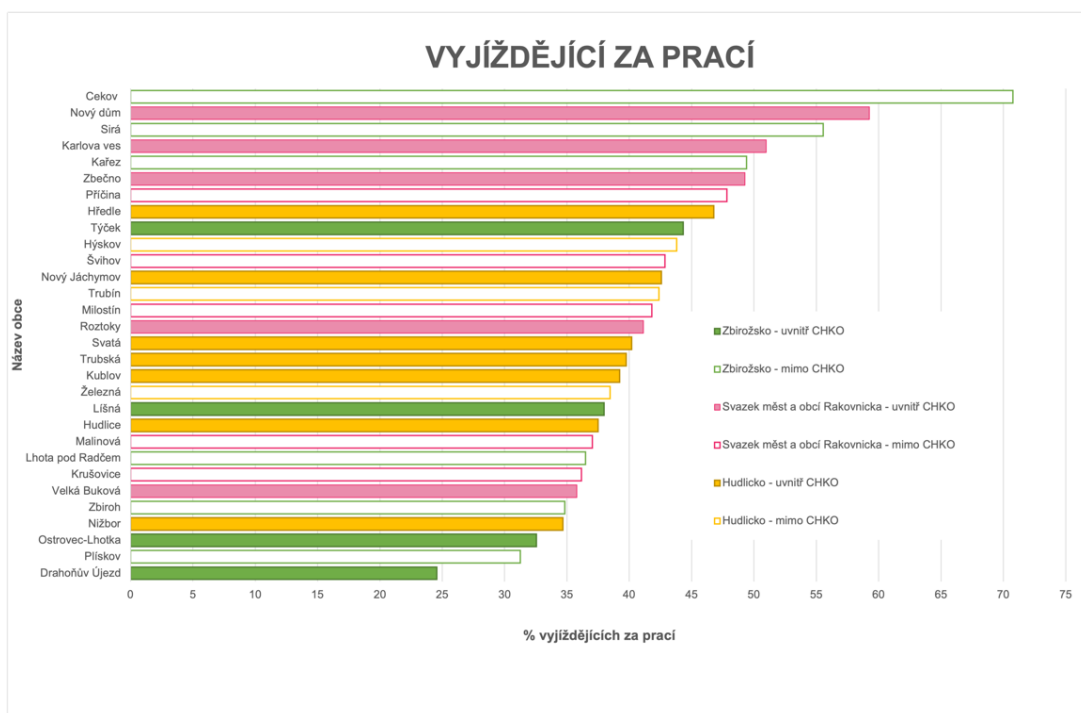

Obrázek 28 – Vyjíždějící za prací v jednotlivých obcích, data: ČSÚ, 2021b

### 6.1.7 Doprava

V rámci zhodnocení dopravní situace ve vybraných mikroregionech bylo hodnoceno celkem 39 katastrálních území a jejich napojení na: dálnici, silnici I., silnici II. třídy a železnici (viz tabulka 3 a tabulka 17).

Na **dálnici** jsou napojeny celkem 4 k. ú. – všechny mimo CHKO Křivoklátsko ze kterých 4 k. ú. představují 27 % (tabulka 17). Nejlépe je na tom mikroregion Zbirožsko, kde jsou na dálnici D5 napojeny 3 k. ú. (obce: Cekov, Kařez, Zbiroh). Ve svazku měst a obcí Rakovnicka je na dálnici D6 napojena pouze jedna obec a to Krušovice.

**Silnice I. třídy** vede do 27 % k. ú. mimo CHKO a do 4 % k. ú. uvnitř CHKO (tabulka 17). V mikroregionu Zbirožsko jsou na silnici I. třídy napojeny obce Cekov a Kařez, obě na silnici E50 a obě mimo CHKO Křivoklátsko. Na Rakovnicku je situace obdobná a na silnici I. třídy jsou napojeny obce Krušovice (E48) a Švihov (E53) – obě také mimo CHKO Křivoklátsko. V mikroregionu Hudlicko je silnici E48 napojena obec Hředle, které se v CHKO Křivoklátsko nachází.

**Silnice II. třídy** vede do 30 k. ú. Nejvíce je sítí silnic II. třídy protkán mikroregion Zbirožsko, kde se jedná o 12 k. ú., které jsou napojeny na silnice č. 234 a 235 (v CHKO Křivoklátsko silnice 235). Na Rakovnicku jsou obce (celkem 10) napojeny na silnice č. 184, 227, 229 a 606 mimo CHKO, na silnice č. 201, 227 a 263 uvnitř CHKO, kde je napojena převaha - 6 obcí. Na Hudlicku se nachází 8 k. ú. napojených na silnice II. třídy. Jedná se o silnice 116, 118, 236 a 605. Většina z těchto k. ú. je napojena v CHKO Křivoklátsko, mimo vede silnice II. třídy do 2 k. ú. (silnice 116 a 118). Celkově se jedná o 80 % napojení v CHKO a 75 % mimo CHKO (tabulka 17).

**Železniční doprava** je nejvíce zastoupena na Rakovnicku, kde jsou napojeny na železnici č. 174 celkem 3 k.ú. v CHKO Křivoklátsko a na železnici č. 124, 162 a 183 také 3 k. ú. mimo CHKO Křivoklátsko. Skrz mikroregion Hudlicko vede trať č. 174 do 2 k. ú. uvnitř CHKO a 1 k. ú. mimo CHKO Křivoklátsko. Do Zbirožska vede mimo CHKO Křivoklátsko „jen“ trať č. 170. do 2 k. ú. Celkově je na železnici napojeno 40 % katastrů mimo CHKO a 21 % uvnitř CHKO, jak ukazuje tabulka 17.

DOPRAVNÍ SITUACE - napojení na:				
	dálnici	silnici I. třídy	silnici II. třídy	železnici
<b>mimo CHKO</b>	<b>27</b>	<b>27</b>	<b>80</b>	<b>40</b>
Hudlicko	0	0	67	33
Svazek měst a obcí Rakovnicka	20	40	80	60
Zbirožsko	43	29	86	29
<b>uvnitř CHKO</b>	<b>0</b>	<b>4</b>	<b>75</b>	<b>21</b>
Hudlicko	0	11	67	22
Svazek měst a obcí Rakovnicka	0	0	86	43
Zbirožsko	0	0	75	0

*vyjádřeno v % z celkového počtu k.ú. (obcí)*

**Tabulka 17** – Dopravní situace v mikroregionech, *podkladová data: Mapy.cz, 2022*



## 6.2 Subjektivní kritéria

### 6.2.1 Drahoňův Újezd



Obrázek 29 – Mapový list obce Drahoňův Újezd

ARCHITEKTONICKÉ A URBANISTICKÉ REGULATIVY dle AOPK

Obec Drahoňův Újezd	Umístování staveb	Hmotové řešení staveb					
		půdorysové uspořádání	tvary střech	hmota a osazení objektu	okenní a dveřní otvory	materiály a barevnost	přestavby a stavební úpravy
	umístěno v rámci novější zástavby	nerespektuje - čtvercový půdorys	valbová střecha je nevhodná	netypické uspořádání	okna splňují předepsané parametry	fasáda nespňuje hladkou strukturu, netradiční oplocení	přestavbou byl zničen původní/tradiční vzhled stavby
	umístěno v rámci novější zástavby	nerespektuje doporučené uspořádání - narušení přístavbou	mnoho kombinací působí netradičně	netypické uspořádání	okna splňují předepsané parametry	fasáda nespňuje hladkou strukturu, netradiční oplocení	přestavbou byl zničen původní/tradiční vzhled stavby
	umístěno v rámci novější zástavby	respektuje předepsané poměr stran 1:2	sedlová střecha respektuje předepsaný sklon	štítové průčelí domu je vhodně zachováno	okna splňují předepsané parametry	podezdívka i fasáda je vyhovující, oplocení nepřilís tradiční	/
	umístěno na návsi v rámci původního uspořádání	respektuje předepsané poměr stran 1:2	sedlová střecha respektuje předepsaný sklon	štítové průčelí domu je vhodně zachováno	okna splňují předepsané parametry	fasádní barevnost je vhodně zvolena, netypická jsou plechová vrata	/
	umístěno na návsi v rámci původního uspořádání	respektuje předepsané poměr stran orientace je vzhledem k charakteru	zachován původní tvar (valbová, sedlová aplikace)	celý objekt je vzhledem k historickému charakteru vhodně zachován	okna splňují předepsané parametry	podezdívka i fasádní barevnost je vhodně zvolena	/
	umístěno na návsi v rámci původního uspořádání	respektuje předepsané poměr stran 1:2	polovalbová - vhodná, splňuje požadovaný sklon	štítové průčelí domu je vhodně zachováno	okna splňují předepsané parametry	roubení v tradičním charakteru je vhodně zachováno	/
	umístěno na návsi v rámci původního uspořádání	respektuje předepsané poměr stran 1:2	sedlová střecha respektuje předepsaný sklon	štítové průčelí domu je vhodně zachováno	okna splňují předepsané parametry	fasádní barva je až příliš výrazná	/
	umístěno na návsi v rámci původního uspořádání	respektuje předepsané poměr stran 1:2	sedlová střecha respektuje předepsaný sklon	štítové průčelí domu je vhodně zachováno	okna nespňují předepsané parametry (trojdílná)	fasáda nespňuje hladkou strukturu, střešní krytina by měla být vhodnější	/
	umístěno na návsi v rámci původního uspořádání	respektuje předepsané poměr stran 1:2	polovalbová - vhodná, splňuje požadovaný sklon	podezdívka i fasádní barevnost je vhodně zvolena	okna splňují předepsané parametry	podezdívka i fasádní barevnost je vhodně zvolena	/
	umístěno na návsi v rámci původního uspořádání	respektuje předepsané poměr stran 1:2	sedlová střecha respektuje předepsaný sklon	štítové průčelí je narušeno přístavkem	okna splňují předepsané parametry, v přízemí štítové části chybí	fasádní barva nesjednocena - působí neuspořádaně	přístavek narušil štítové uspořádání

Tabulka 18 – Hodnocení staveb v obci Drahoňův Újezd

## Architektonické a urbanistické regulativy

Drahoňův Újezd je obec, která si vesměs zachovává tradiční styl i ve zcela nové zástavbě (viz hodnocená stavba č. 3), nicméně na některých stavbách se významněji podepsal duch socialismu. V případě této obce se v součtu jednalo o 15 „trestných bodů“ (vyznačeny červeně v tabulce 18), které představovaly 21,4 %, kdy obec nesplňovala doporučené architektonické a urbanistické regulativy.

## Úprava veřejných prostor obce

Horní náměstí, které se nachází před kostelem (pořízená fotografie viz. mapový list – obrázek 29) je protnuté silnicí, což nepůsobí příliš esteticky vzhledem k památkám, které se zde nachází (kostel, fara). Lepší situace je na spodním náměstí, které je upraveno spíše pro pěší, mimo hlavní komunikaci, což slibuje bezpečnější pohyb pro pěší i cyklisty. Obec se o veřejné prostory stará. Nechybí zde lavičky, informační cedule, odpadkové koše apod.

Hodnocení: *neutrální*



Obrázek 30 – Kostel v obci Drahoňův Újezd

## Spolky, dodržování tradic a jiné aktivity v obci

Kromě spolku dobrovolných hasičů, který má v obci dlouhou tradici v obci jiné spolky nejsou, ale přesto je obec v organizaci nejrůznějších akcí zejména pro děti velice aktivní (Obec Drahoňův Újezd, 2022).

Hodnocení: *pozitivní*





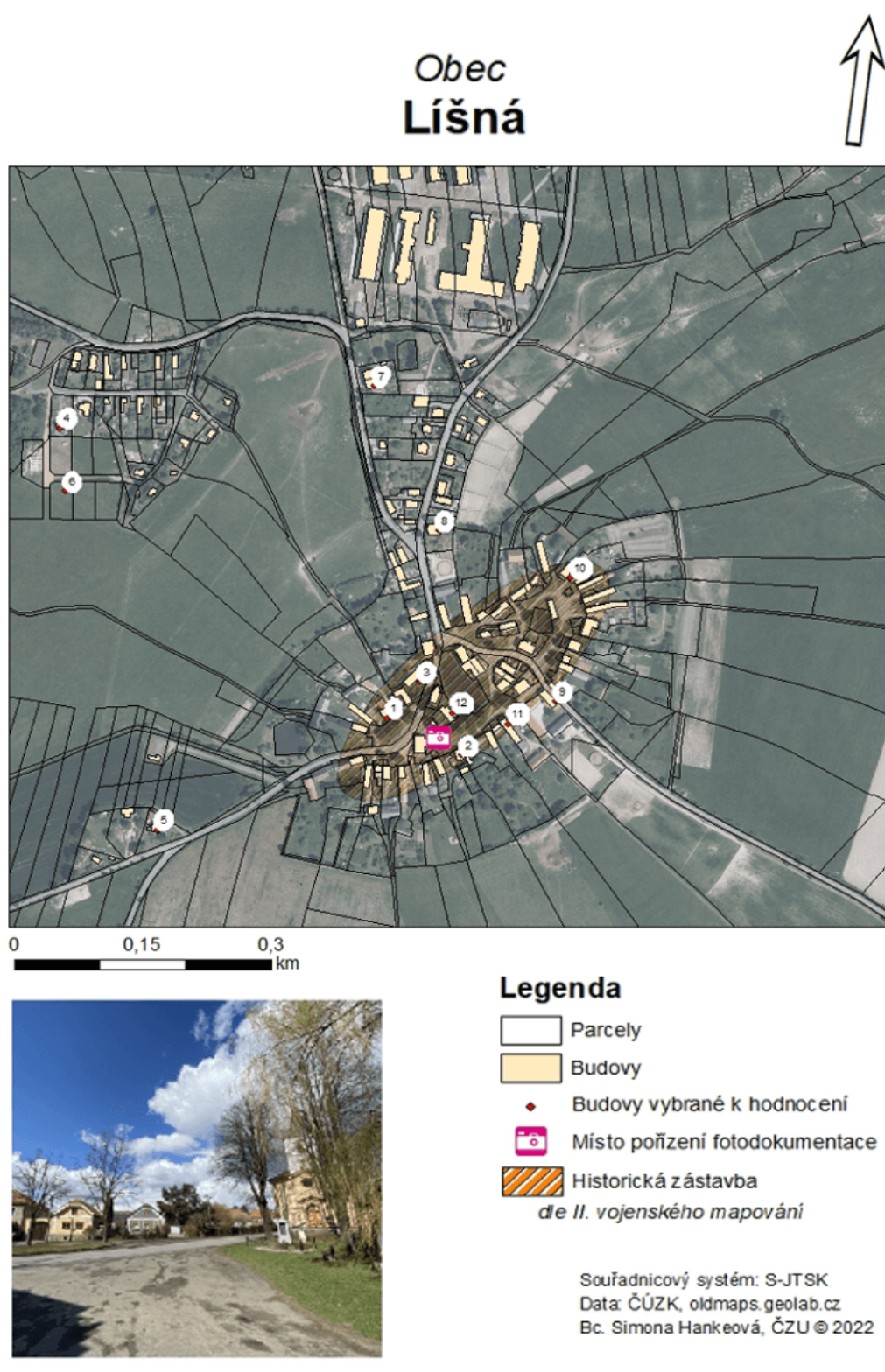





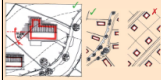





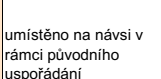
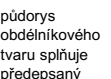
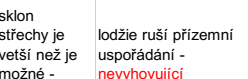
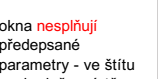

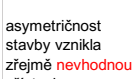

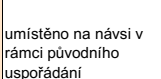
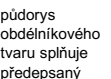
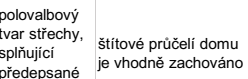
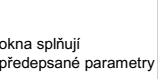



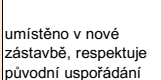
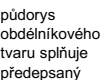
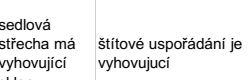
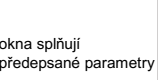



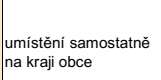
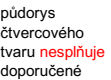
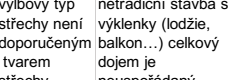
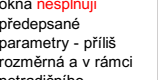



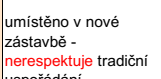
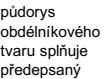
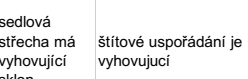
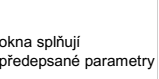



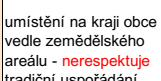
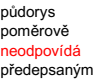
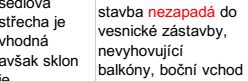
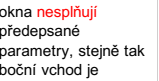



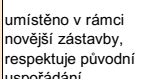
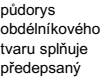
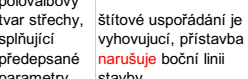
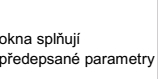

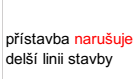

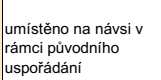
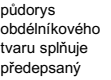
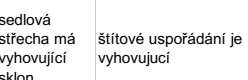
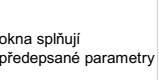



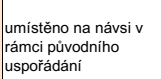
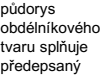
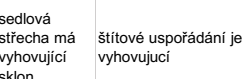
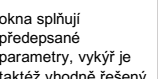

## 6.2.2 Líšná

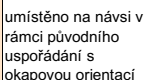
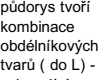
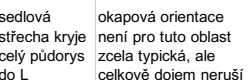
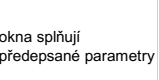

Obrázek 31 – Mapový list obce Líšná

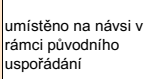
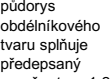
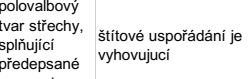
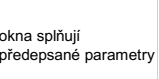
ARCHITEKTONICKÉ A URBANISTICKÉ REGULATIVY dle AOPK

Obec Líšná	Umístování staveb	Hmotové řešení staveb					
		půdorysové uspořádání	tvary střech	hmota a osazení objektu	okenní a dveřní otvory	materiály a barevnost	přestavby a stavební úpravy
	umístěno na návsi v rámci původního uspořádání						
1	umístěno na návsi v rámci původního uspořádání	půdorys obdélníkového tvaru splňuje předepsaný poměr stran 1:2	posunutí osy střechy oproti ose štítu s jednostranným přesahem	štítové průčelí je vhodně zachováno	okna splňují předepsané parametry	kamenná podezdívka i barevný odstín fasády je vyhovující	/
	umístěno na návsi v rámci původního uspořádání						
2	umístěno na návsi v rámci původního uspořádání	půdorys obdélníkového tvaru splňuje předepsaný poměr stran 1:2	sklon střechy je větší než je možné - <b>nevyhovující</b>	lodžie ruší přízemní uspořádání - <b>nevyhovující</b>	okna <b>nesplňují</b> předepsané parametry - ve štítu nevhodně umístěny	podezdívka i střešní krytina mohla být vhodnější - <b>nevyhovující</b>	asymetričnost stavby vznikla zřejmě <b>nevhodnou</b> přístavbou
	umístěno na návsi v rámci původního uspořádání						
3	umístěno na návsi v rámci původního uspořádání	půdorys obdélníkového tvaru splňuje předepsaný poměr stran 1:2	polovalbový tvar střechy, splňující předepsané parametry	štítové průčelí domu je vhodně zachováno	okna splňují předepsané parametry	tradiční oplocení, nevhodně zvolena střešní krytina	/
	umístěno v nové zástavbě, respektuje původní uspořádání						
4	umístěno v nové zástavbě, respektuje původní uspořádání	půdorys obdélníkového tvaru splňuje předepsaný poměr stran 1:2	sedlová střecha má vyhovující sklon	štítové uspořádání je vyhovující	okna splňují předepsané parametry	materiály jsou vhodně zvoleny	/
	umístění samostatně na kraji obce						
5	umístění samostatně na kraji obce	půdorys čtvercového tvaru <b>nesplňuje</b> doporučené uspořádání	vybový typ střechy není doporučeným tvarem střechy - <b>nevyhovující</b>	netradiční stavba s výklenky (lodžie, balkon...) celkový dojem je neuspořádaný - <b>nevyhovující</b>	okna <b>nesplňují</b> předepsané parametry - příliš rozměrná a v rámci netradičního uspořádání	nevhodně zvolena střešní krytina	/
	umístěno v nové zástavbě - <b>nerespektuje</b> tradiční uspořádání						
6	umístěno v nové zástavbě - <b>nerespektuje</b> tradiční uspořádání	půdorys obdélníkového tvaru splňuje předepsaný poměr stran 1:2	sedlová střecha má vyhovující sklon	štítové uspořádání je vyhovující	okna splňují předepsané parametry	jedná se o zatím nedokončenou stavbu	/
	umístění na kraji obce vedle zemědělského areálu - <b>nerespektuje</b> tradiční uspořádání						
7	umístění na kraji obce vedle zemědělského areálu - <b>nerespektuje</b> tradiční uspořádání	půdorys poměrově <b>neodpovídá</b> předepsaným parametrům	sedlová střecha je vhodná avšak sklon je nedostatečný	stavba <b>nezapadá</b> do vesnické zástavby, nevyhovující balkóny, boční vchod atd.	okna <b>nesplňují</b> předepsané parametry, stejně tak boční vchod je netypický	barevnost je vhodná nicméně materiály stavby <b>nejsou tradiční</b>	/
	umístěno v rámci novější zástavby, respektuje původní uspořádání						
8	umístěno v rámci novější zástavby, respektuje původní uspořádání	půdorys obdélníkového tvaru splňuje předepsaný poměr stran 1:2	polovalbový tvar střechy, splňující předepsané parametry mimo	štítové uspořádání je vyhovující, přístavba <b>narušuje</b> boční linii stavby	okna splňují předepsané parametry	materiály i jejich barevnost je vyhovující	přístavba <b>narušuje</b> delší linii stavby
	umístěno na návsi v rámci původního uspořádání						
9	umístěno na návsi v rámci původního uspořádání	půdorys obdélníkového tvaru splňuje předepsaný poměr stran 1:2	sedlová střecha má vyhovující sklon	štítové uspořádání je vyhovující	okna splňují předepsané parametry	podezdívka i fasádní barevnost je vhodně zvolena	/
	umístěno na návsi v rámci původního uspořádání						
10	umístěno na návsi v rámci původního uspořádání	půdorys obdélníkového tvaru splňuje předepsaný poměr stran 1:2	sedlová střecha má vyhovující sklon	štítové uspořádání je vyhovující	okna splňují předepsané parametry, vykřív je taktéž vhodně řešený	fasádní barevnost je vhodně zvolena	/
	umístěno na návsi v rámci původního uspořádání s okapovou orientací						
11	umístěno na návsi v rámci původního uspořádání s okapovou orientací	půdorys tvoří kombinace obdélníkových tvarů ( do L ) - vyhovující	sedlová střecha kryje celý půdorys do L	okapová orientace není pro tuto oblast zcela typická, ale celkově dojem neruší	okna splňují předepsané parametry	střešní i fasádní barevnost je vhodně zvolena	/
	umístěno na návsi v rámci původního uspořádání						
12	umístěno na návsi v rámci původního uspořádání	půdorys obdélníkového tvaru splňuje předepsaný poměr stran 1:2	polovalbový tvar střechy, splňující předepsané parametry	štítové uspořádání je vyhovující	okna splňují předepsané parametry	střešní i fasádní barevnost je vhodně zvolena	/

Tabulka 19 – Hodnocení staveb v obci Líšná

## Architektonické a urbanistické regulativy

Obec Líšná si v rámci původní zástavby zachovala tradiční charakter staveb. Nejhůře hodnocená stavba (č. 7) se nachází vedle zemědělského areálu – mimo centrum obce. Celkové hodnocení staveb pro obec Líšná čítá 19 „trestných bodů“, které odpovídají 22,6 %.

## Úprava veřejných prostor obce

Veřejné prostory obce jsou upravené na celém území, nicméně hlavním reprezentativním prostorem je plocha kolem kostela, rybníka a návsi pod nimi. Obec Líšná je jedna z mála obcí v České republice, která má všechny obecní dominanty (rybník, kostel, restaurační zařízení a návěs) soustředěné na jednom místě v obležení upravených chalup, a proto se v minulosti stávala a dále stává velmi oblíbenou lokalitou pro filmaře. Natáčel se zde např. seriál Návěs, Vyprávěj, Vinaři a další.

Hodnocení: *pozitivní*



Obrázek 32 – Dominanty obce Líšná

## Spolky, dodržování tradic a jiné aktivity v obci

V Líšné spolu obyvatelé žijí velice pospolitě. V obci funguje spolek SDH, SK Líšná, honební společenstvo, spolek rybářů a myslivecké sdružení (Obec Líšná, 2022). Obec pořádá v průběhu roku mnoho akcí. V regionu je nejvyhlášenější akcí „neckyáda“, která se pořádá každý rok v srpnu na místním rybníku.

Hodnocení: *pozitivní*



## 6.2.3 Týček





Obec  
Týček



0 0,15 0,3  
km



### Legenda

-  Parcely
-  Budovy
-  Budovy vybrané k hodnocení
-  Místo pořízení fotodokumentace
-  Historická zástavba  
*dle II. vojenského mapování*

Souřadnicový systém: S-JTSK  
Data: ČÚZK, oldmaps.geolab.cz  
Bc. Simona Hankeová, ČZU © 2022

Obrázek 33 – Mapový list obce Týček

ARCHITEKTONICKÉ A URBANISTICKÉ REGULATIVY dle AOPK

Obec Týček	Umístování staveb	Hmotové řešení staveb					
		půdorysové uspořádání	tvary střech	hmota a osazení objektu	okenní a dveřní otvory	materiály a barevnost	přestavby a stavební úpravy
1	 umístěno v rámci novější zástavby	nerespektuje doporučený půdorys - nevhodná přístavba	polovalbová střecha je vhodná a splňuje sklon	balkon v 1. patře <b>narušuje</b> okapovou linii střechy	okna splňují předepsané parametry	fasáda nespňuje hladkou strukturu, ale barevnost je vyhovující	/
2	 umístěno na návsi v rámci původního uspořádání	respektuje předepsaný poměr stran 1:2	polovalbová střecha je vhodná a splňuje sklon	štitové průčelí domu je vhodně zachováno	okna splňují předepsané parametry	podezdívka i fasádní barevnost je vhodně zvolena	/
3	 umístěno na návsi v rámci původního uspořádání	respektuje předepsaný poměr stran 1:2	sedlová střecha respektuje předepsaný sklon	štitové průčelí <b>narušuje</b> lodžie	okna <b>nesplňují</b> předepsané parametry	podezdívka i fasádní barevnost je vhodně zvolena	/
4	 umístěno na místo původní zástavby ve středu obce	respektuje předepsaný poměr stran 1:2	sedlová střecha s pultovou střechou na přístavku - přípustné	celkový dojem <b>narušuje</b> "moderně" řešený přístavek	okna <b>nesplňují</b> předepsané parametry	podezdívka i fasádní barevnost je vyhovující, střešní krytina by měla být vhodnější	/
5	 umístěno v rámci novější zástavby v pravidelných parcelách - <b>nevyhovující</b>	nerespektuje - čtvercový půdorys	plochá střecha je <b>nepřijatelná</b>	<b>netypické</b> uspořádání	okna <b>nesplňují</b> předepsané parametry	fasáda nespňuje hladkou strukturu, ale barevnost je vyhovující	přestavbou byl <b>zničen</b> původní/tradiční vzhled stavby
6	 umístěno v rámci novější zástavby v pravidelných parcelách - <b>nevyhovující</b>	nerespektuje - čtvercový půdorys	plochá střecha je <b>nepřijatelná</b>	<b>netypické</b> uspořádání	okna <b>nesplňují</b> předepsané parametry	fasáda nespňuje hladkou strukturu, <b>netradiční</b> oplocení	/
7	 umístěno v rámci novější zástavby v pravidelných parcelách - <b>nevyhovující</b>	respektuje předepsaný poměr stran 1:2	původní polovalbová střecha je <b>narušena</b> nevhodnou přístavbou	štitové průčelí domu je vhodně zachováno	okna splňují předepsané parametry	fasáda nespňuje hladkou strukturu, barevnost vyhovující	přestavbou byl <b>zničen</b> původní/tradiční vzhled stavby
8	 umístěno na návsi v rámci původního uspořádání	respektuje předepsaný poměr stran 1:2	sedlová střecha respektuje předepsaný sklon	štitové průčelí domu je vhodně zachováno	okna splňují předepsané parametry	podezdívka i fasádní barevnost je vhodná, oplocení <b>není</b> tradiční	/
9	 umístěno na návsi v rámci původního uspořádání	respektuje předepsaný poměr stran 1:2	valbová střecha je <b>nevhodná</b> a k roubence tohoto typu nehodící	štitové průčelí domu je vhodně zachováno	okna splňují předepsané parametry	roubení v tradičním charakteru je vhodně zachováno	/
10	 umístěno na návsi v rámci původního uspořádání	respektuje předepsaný poměr stran 1:2	sedlová střecha respektuje předepsaný sklon	štitové průčelí domu je vhodně zachováno	okna splňují předepsané parametry	podezdívka i fasádní barevnost je vhodně zvolena	/

Tabulka 20 – Hodnocení staveb v obci Týček



### **Architektonické a urbanistické regulativy**

Týček je obcí, kde vliv socialismu na tradiční stavitelství napáchal větších škod, čemuž odpovídá druhý nejhorší výsledek tohoto hodnocení – 32, 9 % (23 „trestných bodů“), zároveň se jedná o nejhorší výsledek z obcí, které se nacházejí v CHKO Křivoklátsko.

### **Úprava veřejných prostor obce**

Celkový dojem z místního stavitelství dotváří úprava reprezentativních prostor, která není nikterak významná. Spodnímu náměstí dominuje místní kaplička.

Hodnocení: *neutrální*



**Obrázek 34** – Kaplička v obci Týček

### **Spolky, dodržování tradic a jiné aktivity v obci**

Mimo SDH v obci nepůsobí jiné spolky a dle dostupných informací se v obci akce příliš nepořádají (Obec Týček, 2022).

Hodnocení: *negativní*

## 6.2.4 Lhotka u Terešova





Obec  
**Lhotka u Terešova**  
část obce Ostrovec - Lhotka



0 0,15 0,3  
km



### Legenda









-  Parcely
-  Budovy
-  Budovy vybrané k hodnocení
-  Místo pořízení fotodokumentace
-  Historická zástavba  
*dle II. vojenského mapování*

Souřadnicový systém: S-JTSK  
Data: ČÚZK, oldmaps.geolab.cz  
Bc. Simona Hankeová, ČZU © 2022

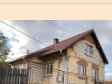
Obrázek 35 – Mapový list obce Lhotka u Terešova

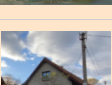

ARCHITEKTONICKÉ A URBANISTICKÉ REGULATIVY dle AOPK

Obec Lhotka u Terešova (Ostrovec - Lhotka)	Umístování staveb	Hmotové řešení staveb					
		půdorysové uspořádání	tvary střech	hmota a osazení objektu	okenní a dveřní otvory	materiály a barevnost	přestavby a stavební úpravy
	umístěno na kraji obce	respektuje předepsaný poměr stran 1:2	polovalbová střecha je vhodná a splňuje požadovaný sklon	štíťové průčelí působí <b>netradičně</b> , stejně tak rozmístění oken a dveří	okna splňují předepsané parametry, ale jsou <b>nevhodně</b> umístěna	fasádní barevnost je vhodně zvolena	/
	umístěno v rámci původní zástavby	respektuje předepsaný poměr stran 1:2	sedlová s. respektující sklon, pultová na přístavku je přípustná	štíťové průčelí domu je vhodně zachováno, okapová orientace je původní a zde tradiční	okna splňují předepsané parametry	podezdívka i fasádní barevnost je vhodná, oplocení není vhodné	/
	umístěno v rámci původní zástavby	respektuje předepsaný poměr stran 1:2	sedlová s. respektující sklon, pultová na přístavku je přípustná	štíťové průčelí domu je vhodně zachováno, okapová orientace je původní a zde tradiční	okna splňují předepsané parametry	stavba - fasáda chybí, střešní krytina zvolena vhodně	/
	umístěno v rámci původní zástavby	respektuje předepsaný poměr stran 1:2	sedlová s. respektující sklon, pultová na přístavku je přípustná	štíťové průčelí domu je vhodně zachováno	okna splňují předepsané parametry	podezdívka i fasádní barevnost je vhodná, oplocení není vhodné	/
	umístěno na kraji obce	respektuje předepsaný poměr stran 1:2	sedlová střecha respektuje předepsaný sklon	štíťové průčelí domu je vhodně zachováno	okna splňují předepsané parametry	podezdívka i fasádní barevnost je vhodně zvolena	/
	umístěno na návsi v rámci původního uspořádání	respektuje předepsaný poměr stran 1:2	sedlová s. respektuje předepsaný sklon, ale rovná (balkon) je <b>nevhodná</b>	štíťové průčelí domu je vhodně zachováno	okna splňují předepsané parametry	podezdívka i fasádní barevnost je vhodně zvolena	/
	umístěno na návsi v rámci původního uspořádání	respektuje předepsaný poměr stran 1:2	polovalbová střecha je vhodná a splňuje požadovaný sklon	štíťové průčelí domu je vhodně zachováno	okna splňují předepsané parametry	podezdívka i fasádní barevnost je vhodně zvolena	/
	umístěno na návsi v rámci původního uspořádání	respektuje předepsaný poměr stran 1:2	sedlová s. respektující sklon, pultová na přístavku je přípustná	štíťové průčelí domu je vhodně zachováno	okna <b>nesplňují</b> předepsané parametry (trojdílná)	barevné aplikace na fasádě nejsou typické, ale barevně nevadí	/
	umístěno na návsi v rámci původního uspořádání	respektuje předepsaný poměr stran 1:2	polovalbová střecha je vhodná a splňuje požadovaný sklon	štíťové průčelí domu je vhodně zachováno	okna splňují předepsané parametry	fasáda nespňuje hladkou strukturu, ale barevnost je vyhovující	/
	umístěno na kraji obce	<b>nerespektuje</b> doporučené půdorysové uspořádání kvůli narušení přístavbou	mnoho kombinací (různé přístavky) neuspořádané a <b>netradiční</b>	<b>netypické</b> uspořádání	okna <b>nesplňují</b> předepsané parametry (trojdílná)	fasáda nespňuje hladkou strukturu, ale barevnost je vyhovující	přestavbou byl <b>zničen</b> původní/tradiční vzhled stavby

Tabulka 21 – Hodnocení staveb v obci Lhotka u Terešova

## **Architektonické a urbanistické regulativy**

První hodnocená část obce Ostrovec – Lhotka, Lhotka u Terešova, byla hodnocena 10 „trestnými body“, které představují 14,3 %, což je horší výsledek, než který náleží druhé části obce. Hodnocené stavby si vesměs zachovaly původní ráz, nicméně působí neudržovaně.

## **Úprava veřejných prostor obce**

Náves je vhodně upravena a zajišťuje bezpečný pohyb pěších. Ostatní veřejná prostranství zvláště nevynikají.

Hodnocení: *neutrální*



**Obrázek 36** – Pohled na náves obce Lhotka u Terešova

## **Spolky, dodržování tradic a jiné aktivity v obci**

V tomto regionu se nachází unikátní soustava čtyř mlýnů, kterou tvoří Zímův roubený klepáč, Němcův, Kalousův a Jankovský mlýn. Spolek, který má členy i z této části obce, ale působí v části Ostrovec. Vzhledem k tomu, že místní restaurační zařízení se nachází na území Lhotky, tak se více akcí pořádá právě tady (Obec Ostrovec – Lhotka, 2022).





Hodnocení: *pozitivní*

## 6.2.5 Ostrovec u Terešova

Obec  
**Ostrovec u Terešova**  
část obce Ostrovec - Lhotka













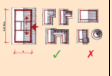



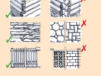



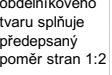

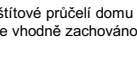
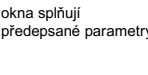
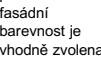



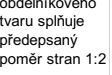

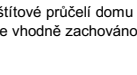
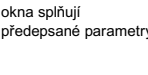
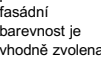



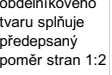

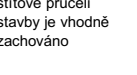
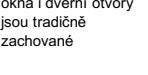
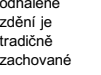



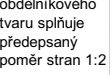

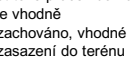
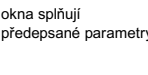
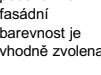



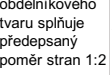

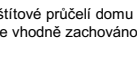
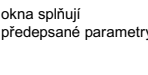
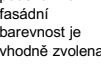



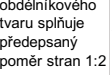

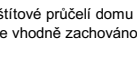
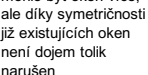
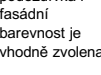



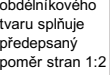

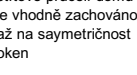
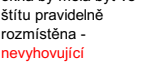
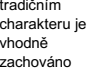

### Legenda

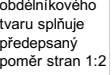
-  Parcely
-  Budovy
-  Budovy vybrané k hodnocení
-  Místo pořízení fotodokumentace
-  Historická zástavba  
dle II. vojenského mapování

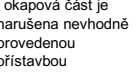
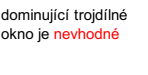
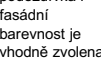
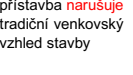
Souřadnicový systém: S-JTSK  
Data: ČÚZK, oldmaps.geolab.cz  
Bc. Simona Hankeová, ČZU © 2022

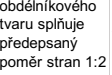
Obrázek 37 – Mapový list obce Ostrovec u Terešova

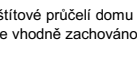
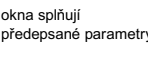
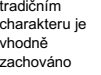
ARCHITEKTONICKÉ A URBANISTICKÉ REGULATIVY dle AOPK

Obec Ostrovec u Terešova (Ostrovec - Lhotka)ec Lišná	Umístování staveb	Hmotové řešení staveb						
		půdorysové uspořádání	tvary střech	hmota a osazení objektu	okenní a dveřní otvory	materiály a barevnost	přestavby a stavební úpravy	
	umístěno v rámci původního uspořádání							
1		umístěno v rámci původního uspořádání	půdorys obdélníkového tvaru splňuje předepsaný poměr stran 1:2	polovalbový tvar střechy, splňující předepsané parametry	štitové průčelí domu je vhodně zachováno	okna splňují předepsané parametry	podezdívka i fasádní barevnost je vhodně zvolena	/
	umístěno v rámci původního uspořádání							
2		umístěno v rámci původního uspořádání	půdorys obdélníkového tvaru splňuje předepsaný poměr stran 1:2	sedlová střecha má vyhovující sklon	štitové průčelí domu je vhodně zachováno	okna splňují předepsané parametry	podezdívka i fasádní barevnost je vhodně zvolena	/
	umístěno v rámci původního uspořádání							
3		umístěno v rámci původního uspořádání	půdorys obdélníkového tvaru splňuje předepsaný poměr stran 1:2	polovalbový tvar střechy, splňující předepsané parametry	štitové průčelí domu je vhodně zachováno	okna splňují předepsané parametry	podezdívka i fasádní barevnost je vhodně zvolena	/
	umístěno v rámci původního uspořádání							
4		umístěno v rámci původního uspořádání	půdorys obdélníkového tvaru splňuje předepsaný poměr stran 1:2	sedlová střecha má vyhovující sklon	štitové průčelí stavby je vhodně zachováno	okna i dveřní otvory jsou tradičně zachované	původní odhalené zdění je tradičně zachované	/
	umístěno v rámci původního uspořádání							
5		umístěno v rámci původního uspořádání	půdorys obdélníkového tvaru splňuje předepsaný poměr stran 1:2	sedlová střecha má vyhovující sklon	štitové průčelí domu je vhodně zachováno, vhodné zasazení do terénu	okna splňují předepsané parametry	podezdívka i fasádní barevnost je vhodně zvolena	/
	umístěno v rámci původního uspořádání							
6		umístěno v rámci původního uspořádání	půdorys obdélníkového tvaru splňuje předepsaný poměr stran 1:2	sedlová střecha má vyhovující sklon	štitové průčelí domu je vhodně zachováno	okna splňují předepsané parametry	podezdívka i fasádní barevnost je vhodně zvolena	/
	umístěno na návsi v rámci původního uspořádání							
7		umístěno na návsi v rámci původního uspořádání	půdorys obdélníkového tvaru splňuje předepsaný poměr stran 1:2	sedlová střecha má vyhovující sklon	štitové průčelí domu je vhodně zachováno	ve štitové části by mohlo být oken více, ale díky symetričnosti již existujících oken není dojem tolik narušen	podezdívka i fasádní barevnost je vhodně zvolena	/
	umístěno na návsi v rámci původního uspořádání							
8		umístěno na návsi v rámci původního uspořádání	půdorys obdélníkového tvaru splňuje předepsaný poměr stran 1:2	sedlová s. má vyhovující sklon, přístavek s pultovou s. je přípustný	štitové průčelí domu je vhodně zachováno až na saymetričnost oken	okna by měla být ve štítu pravidelně rozmístěna - <b>nevyhovující</b>	roubení v tradičním charakteru je vhodné zachováno	/
	umístěno na návsi v rámci původního uspořádání							
9		umístěno na návsi v rámci původního uspořádání	půdorys obdélníkového tvaru splňuje předepsaný poměr stran 1:2	kombinace sedlové střechy s plochou je <b>nehodná</b>	štitové průčelí domu i okapová část je narušena nevhodně provedenou přístavbou	dominující trojdílné okno je <b>nehodné</b>	podezdívka i fasádní barevnost je vhodně zvolena	přístavba <b>narušuje</b> tradiční venkovský vzhled stavby
	umístěno na návsi v rámci původního uspořádání							
10		umístěno na návsi v rámci původního uspořádání	půdorys obdélníkového tvaru splňuje předepsaný poměr stran 1:2	sedlová střecha má vyhovující sklon	štitové průčelí domu je vhodně zachováno	okna splňují předepsané parametry	roubení v tradičním charakteru je vhodně zachováno	/

Tabulka 22 - Hodnocení staveb v obci Ostrovec u Terešova



## **Architektonické a urbanistické regulativy**

Druhá část obce Ostrovec – Lhotka byla v rámci hodnocení architektonických a urbanistických regulativů hodnocena celkově jako druhá nejlepší. Této obci byly uděleny pouze 4 „trestné body“, které se rovnají 5,7 %, která nesplňují stanovená doporučení.

## **Úprava veřejných prostor obce**

Náves obce i ostatní veřejná prostranství jsou zachovalá a udržovaná, možná i proto se tato část mikroregionu Zbirožsko také stala vyhledávaným cílem filmařů. Natáčel se zde seriál Náves či Ranč U Zelené sedmy (Obec Ostrovec – Lhotka, 2022).

Hodnocení: *pozitivní*



**Obrázek 38** – Veřejné prostranství obce Ostrovec u Terešova

## **Spolky, dodržování tradic a jiné aktivity v obci**

V Ostrovci působí myslivecké sdružení Královec. Pořádají se zde tradiční akce jako karnevaly, společná zdobení stromečku apod.

Hodnocení: *neutrální*

## 6.2.6 Jablečno



Obrázek 39 – Mapový list obce Jablečno

### ARCHITEKTONICKÉ A URBANISTICKÉ REGULATIVY dle AOPK

Obec Jablečno (Zbiroh)	Umístování staveb	Hmotové řešení staveb					
		půdorysové uspořádání	tvary střech	hmota a osazení objektu	okenní a dveřní otvory	materiály a barevnost	přestavby a stavební úpravy
	umístěno na návsi v rámci původního uspořádání						
1	umístěno na návsi v rámci původního uspořádání	půdorys obdélníkového tvaru splňuje předepsaný poměr stran 1:2	sedlová střecha s vyhovujícím sklonem	štitové průčelí domu je vhodně zachováno	okna splňují předepsané parametry	podezdívka i fasádní barevnost je vhodně zvolena	/
2	umístěno na návsi v rámci původního uspořádání	půdorys obdélníkového tvaru splňuje předepsaný poměr stran 1:2	sedlová střecha s vyhovujícím sklonem	štitové průčelí domu je vhodně zachováno	okna splňují předepsané parametry	podezdívka i fasádní barevnost je vhodně zvolena	/
3	umístěno na návsi v rámci původního uspořádání	půdorys obdélníkového tvaru splňuje předepsaný poměr stran 1:2	sedlová střecha s vyhovujícím sklonem	štitové průčelí domu je vhodně zachováno	okna splňují předepsané parametry	podezdívka i fasádní barevnost je vhodně zvolena	/
4	umístěno na návsi v rámci původního uspořádání	půdorys obdélníkového tvaru splňuje předepsaný poměr stran 1:2	polovalbový tvar střechy, splňující předepsané parametry	štitové průčelí domu je vhodně zachováno	okna splňují předepsané parametry	roubení v tradičním stylu je vhodně zachováno	/
5	umístěno v rámci novější zástavby	půdorys obdélníkového tvaru splňuje předepsaný poměr stran 1:2	polovalbový tvar střechy, splňující předepsané parametry	štitové průčelí domu je vhodně zachováno	okna splňují předepsané parametry	obložení štitové části je vhodnější v kombinaci s roubením	/
6	umístěno v rámci novější zástavby	půdorys obdélníkového tvaru splňuje předepsaný poměr stran 1:2	polovalbový tvar střechy, který je vhodný, ale je <b>narušena</b> okapová část	štitové průčelí domu je vhodně zachováno	okna <b>nesplňují</b> předepsané parametry (trojdílná)	podezdívka i fasádní barevnost je vhodně zvolena	/

Tabulka 23 – Hodnocení staveb v obci Jablečno



## Architektonické a urbanistické regulativy

Jablečno, část města Zbiroh, bylo vůbec nejlépe hodnocenou obcí (4,8 % - jen 2 „trestné body“). Zachovalý ráz staveb je nositelem tradičních prvků.

## Úprava veřejných prostor obce

Veřejné prostory návsi jsou díky odlehlé poloze obce klidné a pro pohyb pěších bezpečné, nicméně se nejedná o zvláště upravené nebo udržované prostory.

Hodnocení: *neutrální*



Obrázek 40 - Vodní nádrž Jablečno



Obrázek 41 - Návěs v obci Jablečno

## Spolky, dodržování tradic a jiné aktivity v obci

I díky skutečnosti, že obec Jablečno spadá pod město Zbiroh, tak spolky, které zde působí, zastřešuje právě město Zbiroh a zvláštní aktivity se v obci také nepořádají, což ale není zapříčiněno obecní nečinností, ale malým počtem obyvatel a příslušností k nadřazenému většímu celku.

Hodnocení: *neutrální*

## 6.2.7 Přisednice

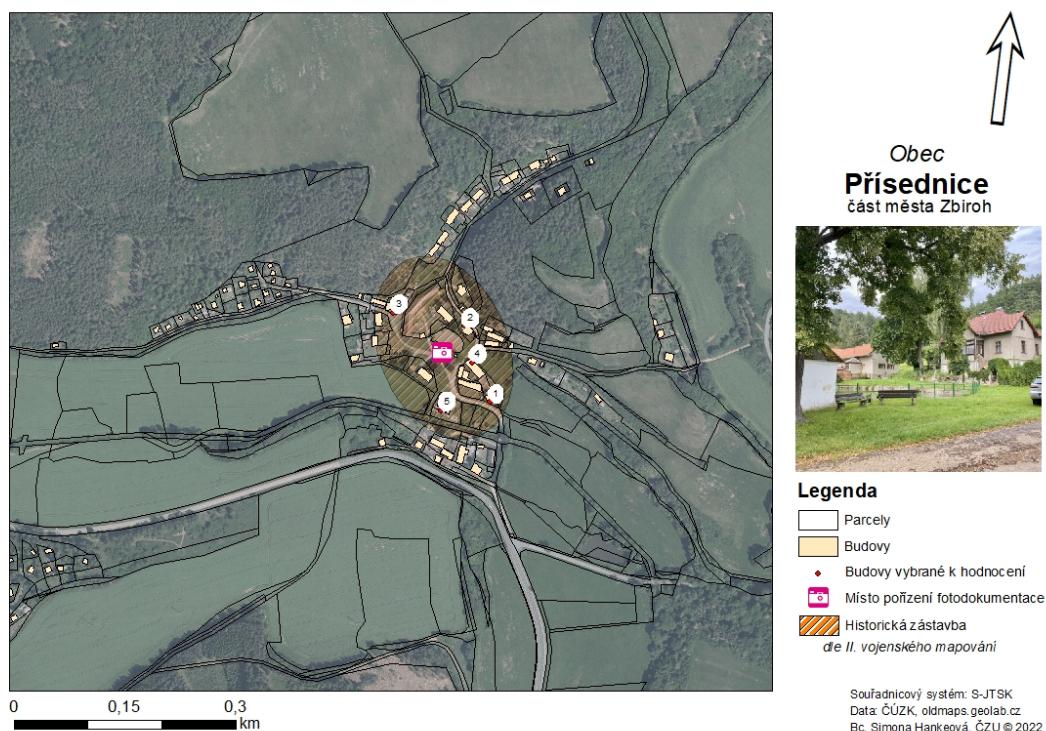

Obrázek 42 – Mapový list obce Přisednice

### ARCHITEKTONICKÉ A URBANISTICKÉ REGULATIVY dle AOPK

Obec Přisednice (Zbíroh)	Umíst'ování staveb	Hmotové řešení staveb					
		půdorysové uspořádání	tvary střech	hmota a osazení objektu	okenní a dveřní otvory	materiály a barevnost	přestavby a stavební úpravy
	umístěno v rámci novější zástavby	respektuje předepsaný poměr stran 1:2	sedlová střecha respektuje předepsaný sklon	štítové průčelí domu je vhodně zachováno	okna splňují předepsané parametry	fasáda <b>nesplňuje</b> hladkou strukturu, ale barevnost je vyhovující	/
	umístěno na místě původní zástavby	půdorysové uspořádání není tradiční (do T) - nevyhovující	sedlová střecha respektuje předepsaný sklon	štítové průčelí s dřevěným výklenkem <b>není typické</b> , ale v celkové dojmů vily není rušivé	okna splňují předepsané parametry	fasádní barevnost je vhodně zvolena	/
	umístěno na návsi v rámci původního uspořádání	respektuje předepsaný poměr stran 1:2, přístavek není nevyhovující	sedlová střecha respektuje předepsaný sklon	štítové průčelí domu je vhodně zachováno	okna splňují předepsané parametry	fasádní barevnost je vhodně zvolena	/
	umístěno na návsi v rámci původního uspořádání	respektuje předepsaný poměr stran 1:2	sedlová s. respektuje předepsaný sklon, valbová s. na přístavku - <b>nevyhovující</b>	štítové průčelí domu je vhodně zachováno	okna <b>nesplňují</b> předepsané parametry (trojdílná)	fasádní barevnost je vhodně zvolena	/
	umístěno na návsi v rámci původního uspořádání	respektuje předepsaný poměr stran 1:2	sedlová střecha respektuje předepsaný sklon	štítové průčelí domu je vhodně zachováno	okna splňují předepsané parametry	fasádní barevnost je vhodně zvolena	/

Tabulka 24 – Hodnocení staveb v obci Přisednice

### **Architektonické a urbanistické regulativy**

Obec Přisednice (část města Zbiroh) disponuje stavbami, které jsou ve většině udržované a upravené. Duch socialismu je ale bohužel znát na většině z nich. Přisednice nasbírala 4 „trestné body“ – 11,4% nesplnění doporučení.

### **Úprava veřejných prostor obce**

Obec se nachází v takřka slepé odbočce, což zajišťuje bezpečnou možnost pohybu. Ve středu návsi se nachází rybník s kapličkou a kolem nich upravená zatravněná plocha.

Hodnocení: *pozitivní*



**Obrázek 43** – Obec Přisednice

### **Spolky, dodržování tradic a jiné aktivity v obci**

Zde je situace shodná jako u předchozí části města Zbiroh – Jablečna. Přisednice je malá obec a působnost spolků je situována do Zbiroha, přesto si obec zachovává své dílčí akce v průběhu roku, především pro děti.

Hodnocení: *pozitivní*



## 6.2.8 Třebnuška



Obrázek 44 – Mapový list obce Třebnuška

### ARCHITEKTONICKÉ A URBANISTICKÉ REGULATIVY dle AOPK

Obec Třebnuška (Zbírůh)	Umíst'ování staveb	Hmotové řešení staveb					
		půdorysové uspořádání	tvary střech	hmota a osazení objektu	okenní a dveřní otvory	materiály a barevnost	přestavby a stavební úpravy
	umístěno v rámci novější zástavby	respektuje předepsaný poměr stran 1: min. 1,5	sedlová střecha respektuje předepsaný sklon	štíťové průčelí domu je vhodně zachováno	okna <b>nesplňují</b> předepsané parametry	fasáda nespňuje hladkou strukturu, <b>netradiční</b> oplocení	/
	umístěno v rámci novější zástavby	respektuje předepsaný poměr stran 1:2	sedlová střecha respektuje předepsaný sklon	štíťové průčelí domu je vhodně zachováno	okna <b>nesplňují</b> předepsané parametry	fasáda nespňuje hladkou strukturu, ale barevnost je vyhovující	/
	umístěno na návsi v rámci původního uspořádání	respektuje předepsaný poměr stran 1:2	sedlová střecha, ve štítu doplněná secesní aplikací	secesní fasáda je zachovaná a tvoří památku obce	okna splňují předepsané parametry	podezdívka i fasádní barevnost je vhodně zvolena	/
	umístěno na návsi v rámci původního uspořádání	respektuje předepsaný poměr stran 1:2	polovalbová střecha je vhodná a splňuje požadovaný sklon	štíťové průčelí domu je vhodně zachováno	okna splňují předepsané parametry	fasádní odstín je <b>výraznější</b> , než by měl být	/
	umístěno na návsi v rámci původního uspořádání	respektuje předepsaný poměr stran 1:2	sedlová střecha respektuje předepsaný sklon	štíťové průčelí domu je vhodně zachováno	okna splňují předepsané parametry	podezdívka i fasádní barevnost je vhodně zvolena	/
	umístěno na návsi v rámci původního uspořádání	respektuje předepsaný poměr stran 1:2	polovalbová střecha je vhodná a splňuje požadovaný sklon	štíťové průčelí domu je vhodně zachováno	okna splňují předepsané parametry	zachované roubení v přízemí, narušeno obložním ve štítu a <b>nehodnou</b> střešní krytinou	/
	umístěno na návsi v rámci původního uspořádání	respektuje předepsaný poměr stran 1:2	sedlová střecha respektuje předepsaný sklon	štíťové průčelí domu je vhodně zachováno	okna splňují předepsané parametry	roubení v tradičním charakteru je zachováno, <b>nehodná</b> střešní krytina	přístavbou je narušena jedna ze štítových částí domu

Tabulka 25 – Hodnocení staveb v obci Třebnuška

### **Architektonické a urbanistické regulativy**

Obec Třebnuška je tvořena především původními zemědělskými usedlostmi, které jsou situovány kolem rybníka a dohromady tvoří náves. Vesměs se jedná o udržované chalupy, nicméně některé působí spíše zanedbaným dojem. Celkem bylo obci uděleno 6 „trestných bodů“, které představují 12,2 %.

### **Úprava veřejných prostor obce**

Náves tvoří ve své podstatě prostor kolem rybníka a přilehlé kapličky. Nejedná se o nijak zvlášť upravené plochy.

Hodnocení: *neutrální*



**Obrázek 45** – Rybník v obci Třebnuška

### **Spolky, dodržování tradic a jiné aktivity v obci**

Spolky jsou situovány ve městě Zbiroh, kam obec Třebnuška spadá. Žije zde trvale pouze 29 obyvatel, což zapříčiňuje situování kulturního života právě do Zbiroha.

Hodnocení: *neutrální*



## 6.2.9 Zbiroh



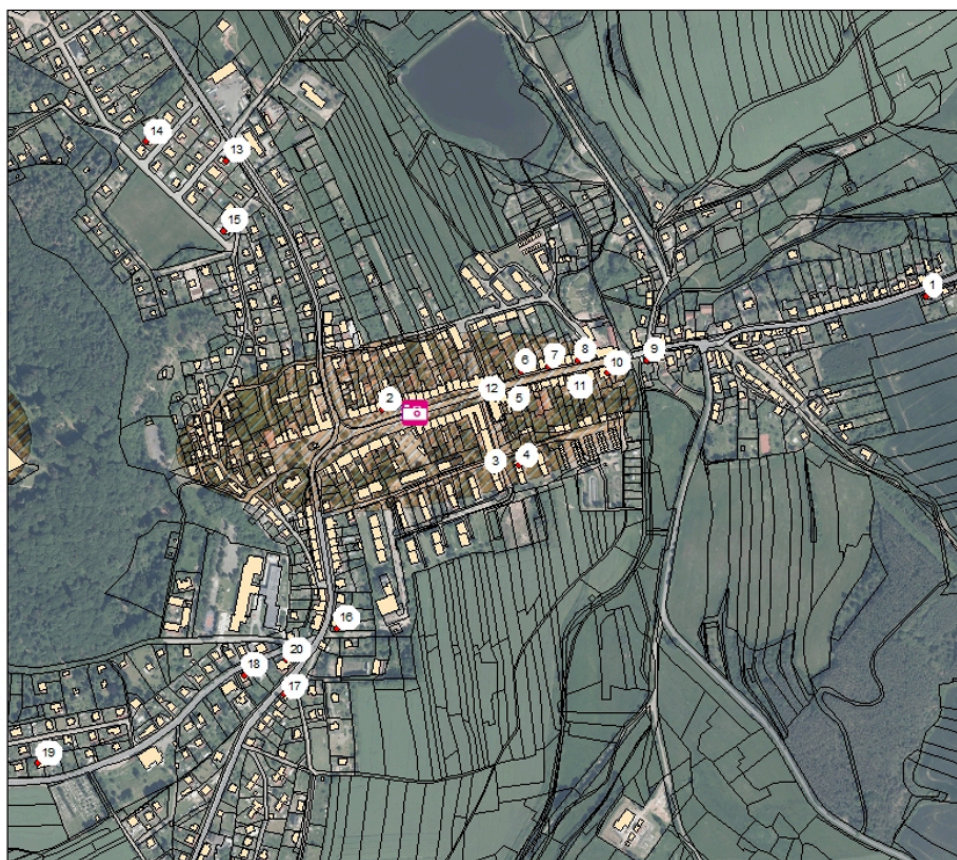

# Město Zbiroh



0 0,2 0,4  
km























### Legenda

-  Parcely
-  Budovy
-  Budovy vybrané k hodnocení
-  Místo pořízení fotodokumentace
-  Historická zástavba  
*dle II. vojenského mapování*

Souřadnicový systém: S-JTSK  
Data: ČÚZK, oldmaps.geolab.cz  
Bc. Simona Hankeová, ČZU © 2022

Obrázek 46 – Mapový list města Zbiroh

Město Zbiroh	Umístování staveb	Hmotové řešení staveb					
		půdorysové uspořádání	tvary střech	hmota a osazení objektu	okenní a dveřní otvory	materiály a barevnost	přestavby a stavební úpravy
	umístěno v rámci původní zástavby	půdorys odpovídá poměru stran 1:2 s okapovou orientací	sedlová střecha je v okapové části <b>narušena</b> přístavbou	objekt je vhodně zasazen do terénu	okna splňují předepsané parametry	plastové obložení je <b>nehodící a nevhodné</b>	přístavba <b>narušuje</b> okapovou linii střechy
	umístěno na návsi v rámci původní zástavby	půdorys odpovídá poměru stran 1:2 s okapovou orientací	sedlová střecha s dochovaným průčelím	průčelí domu je vhodně zachováno	okna splňují předepsané parametry	podezdívka i provedení fasády je vhodně zvoleno	/
	umístěno na kraji obce v novější zástavbě v pravidelných parcelách - <b>nevýhovující</b>	obdélníkový půdorys bytového domu odpovídá poměru stran 1:2	plochá střecha doplněna valbovými prvky, přesto <b>nevýhovující</b>	takto provedený bytový dům je <b>nehodící a rušivý</b> vzhledem k okolní zástavbě	použitá okna splňují předepsané parametry	fasádní barevnost je příliš výrazná - <b>nehodné</b>	/
	umístěno na kraji obce v novější zástavbě v pravidelných parcelách - <b>nevýhovující</b>	obdélníkový půdorys bytového domu odpovídá poměru stran 1:2	plochá střecha doplněna valbovými prvky, přesto <b>nevýhovující</b>	takto provedený bytový dům je <b>nehodící a rušivý</b> vzhledem k okolní zástavbě	použitá okna splňují předepsané parametry	fasádní barevnost je vhodná	/
	umístěno na návsi v rámci původní zástavby	půdorysové uspořádání do čtverce - <b>nevýhovující</b>	sedlová střecha - vyhovující	rozložení oken ve štítové části je <b>asymetrické</b>	okna <b>nesplňují</b> předepsané parametry (trojdílná)	fasáda nespĺňuje hladkou strukturu, aplikace také <b>nejsou typické</b>	zadní část domu je přístavena, ale nenarušuje celkové rozložení
	umístěno na návsi v rámci původní zástavby	půdorys odpovídá poměru stran 1:2 s okapovou orientací	sedlová střecha - vyhovující, vyříř se sedlovou střechou také	osazení a hmotové uspořádání domu je dochováno	okna splňují předepsané parametry	podezdívka i provedení fasády je vhodně zvoleno	/
	umístěno na návsi v rámci původní zástavby	půdorys odpovídá poměru stran min. 1:1,5 s okapovou orientací	sedlová střecha - vyhovující	osazení a hmotové uspořádání domu je dochováno	okna splňují předepsané parametry	podezdívka i provedení fasády je vhodně zvoleno	/
	umístěno na návsi v rámci původní zástavby	půdorys odpovídá poměru stran 1:2 s okapovou orientací	sedlová střecha - vyhovující	osazení a hmotové uspořádání domu je dochováno	okna splňují předepsané parametry	podezdívka i provedení fasády je vhodně zvoleno	/
	umístěno na návsi v rámci původní zástavby	půdorys odpovídá poměru stran min. 1:1,5 s okapovou orientací	polovalbová střecha - vyhovující	osazení a hmotové uspořádání domu je dochováno	okna <b>nesplňují</b> předepsané parametry (trojdílná)	barevnost fasády je vyhovující	/
	umístěno na návsi v rámci původní zástavby	půdorysové uspořádání odpovídá poměru stran 1:2 se štítovou orientací	polovalbová střecha - vyhovující	štítové uspořádání je vyhovující a dochované, <b>asymetričnost</b> oken	okna splňují předepsané parametry	kamenné obložení celého podlaží není typické, ale ani rušivé	/
	umístěno na návsi v rámci původní zástavby	půdorysové uspořádání odpovídá poměru stran 1:2 se štítovou orientací	polovalbová střecha - vyhovující	štítové uspořádání je vyhovující	okna splňují předepsané parametry	podezdívka i provedení fasády je vhodně zvoleno	/
	umístěno na návsi v rámci původní zástavby	půdorys do čtverce s okapovou orientací - <b>nevýhovující</b>	sedlová s. s přesahujícím průčelím ve štítu - <b>netypické</b> uspořádání	štítové uspořádání není původní a <b>působí rušivě</b>	okna <b>nesplňují</b> předepsané parametry (trojdílná)	fasáda <b>nesplňuje</b> doporučené provedení	přístavbě před štítovou částí domu <b>působí rušivě</b>
	umístěno v nové zástavbě v pravidelných parcelách - <b>nevýhovující</b>	půdorysové uspořádání do čtverce s přístavkem - <b>nevýhovující</b>	sedlová střecha, avšak s <b>nevýhovujícím</b> sklonem	štítové uspořádání je vyhovující	okna splňují předepsané parametry	fasádní barevnost je vhodná	/
	umístěno v rámci novější zástavby	půdorysové uspořádání do tvaru L - přípustné	kombinace sedlové a ploché střechy na přístavbě - <b>nevýhovující</b>	přístavba do značné míry <b>narušila</b> původní ráz objektu	okna splňují předepsané parametry	fasádní barevnost je vhodná	přístavba před štítovou částí domu <b>narušuje</b> celkové uspořádání
	umístěno v nové zástavbě v pravidelných parcelách - <b>nevýhovující</b>	<b>netypické</b> uspořádání	sedlová střecha - vyhovující	<b>netypické</b> uspořádání	<b>netypická</b> okna	fasádní barevnost je vhodná	/
	umístěno v rámci novější zástavby	půdorys odpovídá poměru stran 1:2 s okapovou orientací	sedlová střecha - vyhovující, vyříř se sedlovou střechou také	osazení a hmotové uspořádání domu je dochováno	okna splňují předepsané parametry	fasádní barevnost je vhodná	/
	umístěno v nové zástavbě v pravidelných parcelách - <b>nevýhovující</b>	půdorysové uspořádání do čtverce - <b>nevýhovující</b>	plochá střecha - <b>nehodné</b>	<b>netypické</b> uspořádání	<b>netypická</b> okna	fasádní barevnost je vhodná	/
	umístěno v rámci novější zástavby	půdorysové uspořádání do tvaru L - přípustné	mansardový typ střechy <b>není</b> typem <b>doporučeným</b>	hmotové uspořádání je v pořádku pro vilu samostatně, ale <b>nepůsobí tradičně</b>	okna splňují předepsané parametry	materiály i barevnost jsou v rámci secesního stylu vhodné, ale <b>netradiční</b>	/
	umístěno v nové zástavbě v pravidelných parcelách - <b>nevýhovující</b>	půdorys odpovídá poměru stran 1:2 s okapovou orientací	sedlová s. je v okapové části <b>narušena</b> přístavbou/vykyřem (s pultovou s.)	osazení a hmotové uspořádání domu je vhodné	okna splňují předepsané parametry	fasádní barevnost je vhodná	/
	umístěno v rámci novější zástavby	půdorys odpovídá poměru stran min. 1:1,5 s okapovou orientací	kombinace polovalbové a valbové střechy <b>není typické</b>	hmotové uspořádání je v pořádku pro vilu samostatně, ale <b>nepůsobí tradičně</b>	okna splňují předepsané parametry	materiály i barevnost jsou v rámci secesního stylu vhodné, ale <b>netradiční</b>	/

Tabulka 26 – Hodnocení staveb ve městě Zbiroh

## Architektonické a urbanistické regulativy

Ve městě Zbiroh bylo vybráno k hodnocení vzhledem k jeho velikosti 20 staveb (v jeho dílčích částech: Jablečno, Přisednice, Třebnuška, Chotětín v součtu dalších 22 staveb). Město Zbiroh nesplnilo doporučené regulativy u hodnocených staveb ve 32,1 % - 45 „trestných bodů“. Ve městě se nacházejí původní městské menší usedlosti, na náměstí vícepodlažní měšťanské domy a nová zástavba. Je škoda, že je ráz města narušen sídlištěm a podobnými výstřelky např. v podobě průmyslových areálů v západní části města.

## Úprava veřejných prostor obce

Hlavním veřejným prostorem je bezesporu podlouhlé náměstí, které se město snaží udržovat a je pro město důstojnou vizitkou. I další části města jsou zachovalé, bezpečně vyřešené a působí příjemným dojmem.

Hodnocení: *pozitivní*



Obrázek 47 – Horní část náměstí města Zbiroh



Obrázek 48 – Zámek Zbiroh

## Spolky, dodržování tradic a jiné aktivity v obci

Zbiroh se stává cílem turistů především kvůli zámku Zbiroh nebo muzeu J. V. Sládka. Město ale disponuje kulturním životem i pro své obyvatele. Ve městě se nachází např. letní kino, kde se pořádá v průběhu roku mnoho promítání i akcí. Působí zde SDH, Junák, klub fotbalu, stolního tenisu i ledního hokeje (Město Zbiroh, 2022).

Hodnocení: *pozitivní*



## 6.2.10 Chotětín

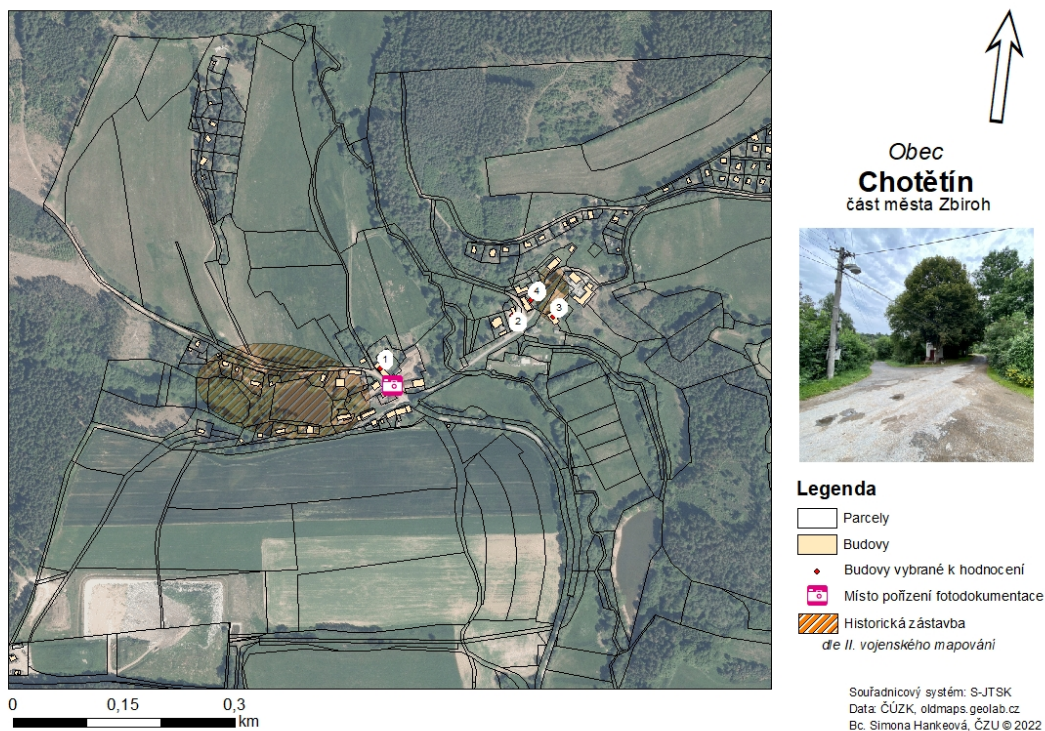

**Obrázek 49** – Mapový list obce Chotětín

### ARCHITEKTONICKÉ A URBANISTICKÉ REGULATIVY dle AOPK

Obec Chotětín (Zbiroh)	Umístování staveb	Hmotové řešení staveb					
		půdorysové uspořádání	tvary střech	hmota a osazení objektu	okenní a dveřní otvory	materiály a barevnost	přestavby a stavební úpravy
	umístěno na návsi v rámci původního uspořádání	půdorys obdélníkového tvaru splňuje předepsaný poměr stran 1:2	polovalbový tvar střechy, splňující předepsané parametry	štíťové průčelí domu je vhodně zachováno	okna splňují předepsané parametry	podezdívka i fasádní barevnost je vhodně zvolena	/
	umístěno v nové zástavbě	půdorys obdélníkového tvaru splňuje předepsaný poměr stran 1:2	plochá střecha je nevyhovující	zasazení domu do terénu je vyhovující, ale takto moderní provedení <b>vyhovující není</b>	v "okapové" části domu jsou přípustné velké prosklené plochy, ale jiná okna <b>nemají</b> zachovaný tradiční charakter	<b>netradiční</b> dřevěné obložení, které mě ale nijak neruší celkový dojem, zachování oplocení	/
	umístěno v rámci původního uspořádání	půdorys obdélníkového tvaru splňuje předepsaný poměr stran 1:2	polovalbový tvar střechy, splňující předepsané parametry	štíťové průčelí domu je vhodně zachováno	okna <b>nesplňují</b> předepsané parametry (trojdielná)	fasáda nespňuje hladkou strukturu a vzory také <b>nejsou tradiční</b>	/
	umístěno na návsi v rámci původního uspořádání	půdorys obdélníkového tvaru splňuje předepsaný poměr stran 1:2	sedlová střecha má vyhovující sklon	štíťové průčelí domu je vhodně zachováno	okna splňují předepsané parametry	podezdívka i fasádní barevnost je vhodně zvolena	/

**Tabulka 27** – Hodnocení staveb v obci Chotětín

### **Architektonické a urbanistické regulativy**

5 „trestných bodů“ v obci Chotětín reprezentuje 17,9 % bodů, kdy byly stavby nevyhovující. Zajímavý byl kontrast mezi stavbou, která prošla rekonstrukcí za dob socialismu (stavba č. 3) a zcela novou, velice moderní stavbou (stavba č. 2) – přesto obě nevyhovující.

### **Úprava veřejných prostor obce**

Veřejné prostory představují ulice s komunikacemi, ale výslovně vyhrazený prostor (náves) dnes již chybí (viz mapový list – obrázek 42), snad jen plocha kolem rybníka.

Hodnocení: *negativní*



**Obrázek 50** – Náves obce Chotětín

### **Spolky, dodržování tradic a jiné aktivity v obci**

V poslední části města Zbiroh je stejná situace, jako předchozích třech. Aktivita obecních spolků i kulturní život je soustředěn do Zbiroha.

Hodnocení: *neutrální*



## 6.2.11 Cekov





### Obec Cekov



0 0,15 0,3  
km













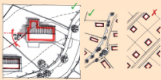



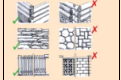

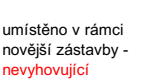
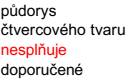
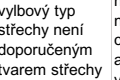
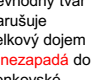
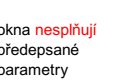
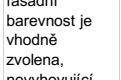

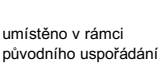
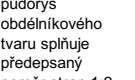
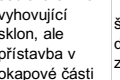
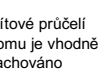
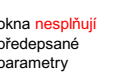
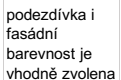
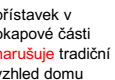
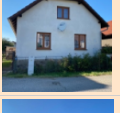
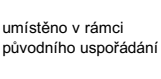
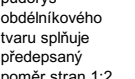
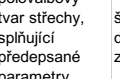
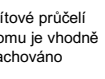
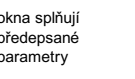
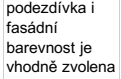

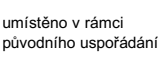
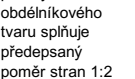
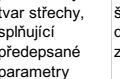
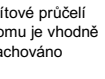
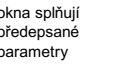
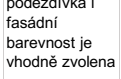
#### Legenda

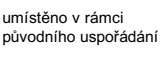
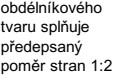
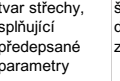
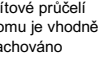
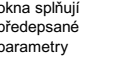
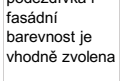
-  Parcely
-  Budovy
-  Budovy vybrané k hodnocení
-  Místo pořízení fotodokumentace
-  Historická zástavba  
*dle II. vojenského mapování*

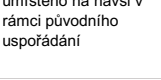
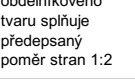
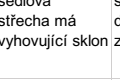
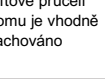
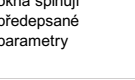
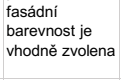
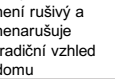
Souřadnicový systém: S-JTSK  
Data: ČÚZK, oldmaps.geolab.cz  
Bc. Simona Hankeová, ČZU © 2022

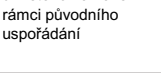
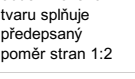
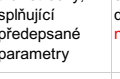
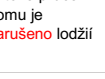
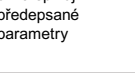
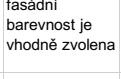
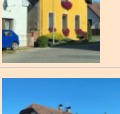
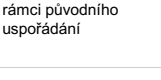
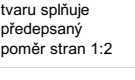
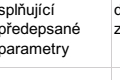
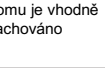
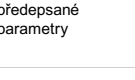
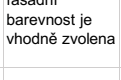
Obrázek 51 – Mapový list obce Cekov

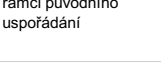
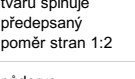
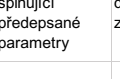
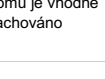
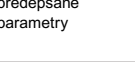
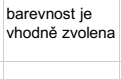
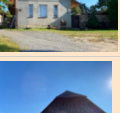
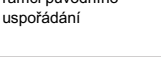
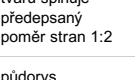
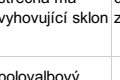
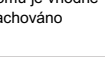
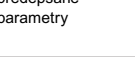
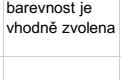
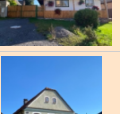
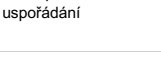
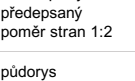
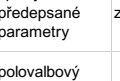
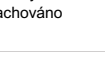
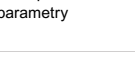
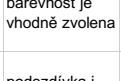
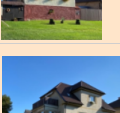
ARCHITEKTONICKÉ A URBANISTICKÉ REGULATIVY dle AOPK

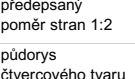
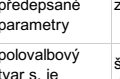
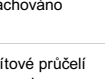
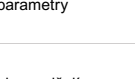
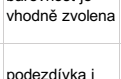
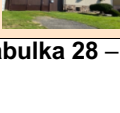
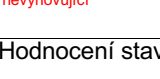
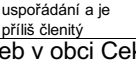
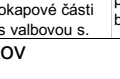
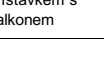
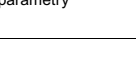
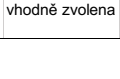
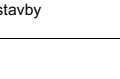
Obec Cekov	Umístování staveb	Hmotové řešení staveb					
		půdorysové uspořádání	tvary střech	hmota a osazení objektu	okenní a dveřní otvory	materiály a barevnost	přestavby a stavební úpravy
	 umístěno v rámci původního uspořádání	 obdélníkový půdorys splňuje předepsaný poměr stran 1:2, <b>narušen</b> přístavkem	 sedlová s. má vyhovující sklon, na přístavku by byla vhodnější s. pultová	 štíťové průčelí domu je vhodně zachováno	 okna splňují předepsané parametry	 podezdívka i fasádní barevnost je vhodně zvolena	 boční přístavek není rušivý
	 umístěno v rámci novější zástavby - <b>nevyhovující</b>	 půdorys čtvercového tvaru <b>nesplňuje</b> doporučené uspořádání	 vylbový typ střechy není doporučeným tvarem střechy - <b>nevyhovující</b>	 nevhodný tvar narušuje celkový dojem a <b>nezapadá</b> do venkovské zástavby	 okna <b>nesplňují</b> předepsané parametry	 fasádní barevnost je vhodně zvolena, nevyhovující vzor	/
	 umístěno v rámci původního uspořádání	 půdorys obdélníkového tvaru splňuje předepsaný poměr stran 1:2	 sedlová s. má vyhovující sklon, ale přístavba v okapové části s. <b>narušuje</b>	 štíťové průčelí domu je vhodně zachováno	 okna <b>nesplňují</b> předepsané parametry	 podezdívka i fasádní barevnost je vhodně zvolena	 přístavek v okapové části <b>narušuje</b> tradiční vzhled domu
	 umístěno v rámci původního uspořádání	 půdorys obdélníkového tvaru splňuje předepsaný poměr stran 1:2	 polovalbový tvar střechy, splňující předepsané parametry	 štíťové průčelí domu je vhodně zachováno	 okna splňují předepsané parametry	 podezdívka i fasádní barevnost je vhodně zvolena	/
	 umístěno v rámci původního uspořádání	 půdorys obdélníkového tvaru splňuje předepsaný poměr stran 1:2	 polovalbový tvar střechy, splňující předepsané parametry	 štíťové průčelí domu je vhodně zachováno	 okna splňují předepsané parametry	 podezdívka i fasádní barevnost je vhodně zvolena	/
	 umístěno v rámci původního uspořádání	 půdorys obdélníkového tvaru splňuje předepsaný poměr stran 1:2	 polovalbový tvar střechy, splňující předepsané parametry	 štíťové průčelí domu je vhodně zachováno	 okna splňují předepsané parametry	 podezdívka i fasádní barevnost je vhodně zvolena	/
	 umístěno na návsi v rámci původního uspořádání	 půdorys obdélníkového tvaru splňuje předepsaný poměr stran 1:2	 sedlová střecha má vyhovující sklon	 štíťové průčelí domu je vhodně zachováno	 okna splňují předepsané parametry	 podezdívka i fasádní barevnost je vhodně zvolena	 přístavek v okapové části není rušivý a nenarušuje tradiční vzhled domu
	 umístěno na návsi v rámci původního uspořádání	 půdorys obdélníkového tvaru splňuje předepsaný poměr stran 1:2	 polovalbový tvar střechy, splňující předepsané parametry	 štíťové průčelí domu je <b>narušeno</b> lodžii	 okna splňují předepsané parametry	 podezdívka i fasádní barevnost je vhodně zvolena	/
	 umístěno na návsi v rámci původního uspořádání	 půdorys obdélníkového tvaru splňuje předepsaný poměr stran 1:2	 polovalbový tvar střechy, splňující předepsané parametry	 štíťové průčelí domu je vhodně zachováno	 okna splňují předepsané parametry	 podezdívka i fasádní barevnost je vhodně zvolena	/
	 umístěno na návsi v rámci původního uspořádání	 půdorys obdélníkového tvaru splňuje předepsaný poměr stran 1:2	 polovalbový tvar střechy, splňující předepsané parametry	 štíťové průčelí domu je vhodně zachováno	 okna splňují předepsané parametry	 podezdívka i fasádní barevnost je vhodně zvolena	/
	 umístěno na návsi v rámci původního uspořádání	 půdorys obdélníkového tvaru splňuje předepsaný poměr stran 1:2	 sedlová střecha má vyhovující sklon	 štíťové průčelí domu je vhodně zachováno	 okna splňují předepsané parametry	 podezdívka i fasádní barevnost je vhodně zvolena	/
	 umístěno na návsi v rámci původního uspořádání	 půdorys obdélníkového tvaru splňuje předepsaný poměr stran 1:2	 polovalbový tvar střechy, splňující předepsané parametry	 štíťové průčelí domu je vhodně zachováno	 okna <b>nesplňují</b> předepsané parametry	 podezdívka i fasádní barevnost je vhodně zvolena	/
	 umístěno v rámci původního uspořádání	 půdorys obdélníkového tvaru splňuje předepsaný poměr stran 1:2	 polovalbový tvar střechy, splňující předepsané parametry	 štíťové průčelí domu je vhodně zachováno	 okna <b>nesplňují</b> předepsané parametry	 podezdívka i fasádní barevnost je vhodně zvolena	/
	 umístěno v rámci novější zástavby - <b>nevyhovující</b>	 půdorys čtvercového tvaru <b>nesplňuje</b> doporučené uspořádání a je příliš členitý	 polovalbový tvar s. je <b>narušeny</b> přístavbou v okapové části s valbovou s.	 štíťové průčelí domu je <b>narušeno</b> přístavkem s balkonem	 okna splňují předepsané parametry	 podezdívka i fasádní barevnost je vhodně zvolena	 přístavky <b>narušují</b> tradiční venkovský vzhled stavby

Tabulka 28 – Hodnocení staveb v obci Cekov

## **Architektonické a urbanistické regulativy**

Obec Cekov tvoří většina zachovalých, upravených staveb, kterým dominuje tradiční styl. 20 „trestných bodů“ odpovídá 20,4 %, do kterých spadají především stavby s nádechem socialismu.

## **Úprava veřejných prostor obce**

Veřejný prostor obce – plocha návsi je upravena a působí velice uceleným dojmem spolu se staveními, které ho lemují. Nachází se zde dostatečné množství laviček, které nechybí ani kolem Cekovského rybníka, který je lokalizován na jihozápadní straně k. ú.

Hodnocení: *pozitivní*



**Obrázek 52** – Návěs obce Cekov



**Obrázek 53** – Cekovský rybník

## **Spolky, dodržování tradic a jiné aktivity v obci**

V obci nepůsobí mimo SDH jiné spolky, přesto je obec velmi iniciativní a mimo plesů organizuje např. akce a soutěže pro děti (Obec Cekov, 2022).

Hodnocení: *pozitivní*







## 6.2.12 Kařez

### Obec Kařez



#### Legenda

-  Parcely
-  Budovy
-  Budovy vybrané k hodnocení
-  Místo pořízení fotodokumentace
-  Historická zástavba  
*dle II. vojenského mapování*

Souřadnicový systém: S-JTSK  
Data: ČÚZK, oldmaps.geolab.cz  
Bc. Simona Hankeová, ČZU © 2022

Obrázek 54 – Mapový list obce Kařez

ARCHITEKTONICKÉ A URBANISTICKÉ REGULATIVY dle AOPK

Obec Kařez	Umístování staveb	Hmotové řešení staveb					
		půdorysové uspořádání	tvary střech	hmota a osazení objektu	okenní a dveřní otvory	materiály a barevnost	přestavby a stavební úpravy
	umístění v rámci novější zástavby v pravidelných parcelách - <b>nevyhovující</b>	půdorys stavby splňuje předepsaný poměr stran 1:2	sedlová střecha s <b>nevyhovující</b> m sklonem	okapová orientace s <b>asymetrickým</b> průčelím kvůli přístavbě	okna splňují předepsané parametry	fasáda nespĺňuje hladkou strukturu, ale barevnost je vyhovující	přístavbou se ze čtvercového půdorysu stal obdélníkový, který je vhodný
	umístění v rámci novější zástavby v pravidelných parcelách - <b>nevyhovující</b>	půdorys splňuje předepsaný poměr stran i tvar půdorysu do L	sedlová střecha s <b>nevyhovující</b> m sklonem	průčelí domu působí netradičně	okna <b>nesplňující</b> předepsané parametry	dřevěné obložení je <b>netradiční</b>	/
	umístění v rámci novější zástavby v pravidelných parcelách - <b>nevyhovující</b>	čtvercové uspořádání - <b>nevyhovující</b>	plochá střecha - <b>nehodné</b>	<b>netytické</b> upořádání	okna <b>nesplňující</b> předepsané parametry	fasáda nespĺňuje hladkou strukturu a tmavší aplikace	/
	umístění v rámci novější zástavby v pravidelných parcelách - <b>nevyhovující</b>	čtvercové uspořádání - <b>nevyhovující</b>	sedlová střecha s <b>nevyhovující</b> m sklonem	štíťové průčelí je vhodně zachováno	okna <b>nesplňující</b> předepsané parametry	fasáda nespĺňuje hladkou strukturu, ale barevnost je vyhovující	/
	umístění v rámci novější zástavby v pravidelných parcelách - <b>nevyhovující</b>	<b>netytické</b> a neucelené uspořádání	sedlová střecha s <b>nevyhovující</b> m sklonem	<b>netytické</b> upořádání	okna <b>nesplňující</b> předepsané parametry	mnoho odstínů, <b>neuspořádané</b>	přístavby <b>narušily</b> původní ráz domu
	umístění v rámci novější zástavby v pravidelných parcelách - <b>nevyhovující</b>	půdorys stavby splňuje předepsaný poměr stran 1:2	kombinace sedlové a valbové střechy na výklenku	okapová orientace - vyhovující	okna splňují předepsané parametry - v okapové části je možné použití větších okenních ploch	fasádní barevnost je vyhovující	/
	umístění v rámci novější zástavby v pravidelných parcelách - <b>nevyhovující</b>	půdorys stavby splňuje předepsaný poměr stran 1:2	mansardový typ střechy <b>není</b> typem <b>doporučeným</b>	okapová orientace s asymetrickým průčelím kvůli přístavbě	okna splňují předepsané parametry	fasádní barevnost je vyhovující	přístavby v okapové části je asymetrická a působí <b>rušivě</b>
	umístění v rámci novější zástavby v pravidelných parcelách - <b>nevyhovující</b>	půdorys celé stavby splňuje předepsaný poměr stran 1:2	sedlová střecha s <b>nevyhovující</b> m sklonem	štíťové průčelí je vhodně zachováno	okna splňují předepsané parametry	fasáda nespĺňuje hladkou strukturu, ale barevnost je vyhovující	/
	umístěno v rámci původního uspořádání	půdorys stavby splňuje předepsaný poměr stran 1:2	sedlová střecha splňující předepsané parametry	štíťové průčelí je vhodně zachováno	okna splňují předepsané parametry	fasádní barevnost je vyhovující	/
	umístění v rámci novější zástavby v pravidelných parcelách - <b>nevyhovující</b>	<b>čtvercové</b> uspořádání s přístavbou tvoří písmeno L - nevyhovující	valbová střecha <b>není</b> <b>doporučeným</b> typem střechy	<b>netytické</b> upořádání	okna splňují předepsané parametry	fasáda nespĺňuje hladkou strukturu, ale barevnost je vyhovující	přístavba doplnila čtvercový půdorys do tvaru L
	umístěno na návsi v rámci původního uspořádání	půdorys stavby splňuje předepsaný poměr stran 1:2	sedlová střecha splňující předepsané parametry	štíťové průčelí je vhodně zachováno	okna splňují předepsané parametry	fasádní barevnost je vyhovující	/
	umístěno v rámci původního uspořádání	čtvercové uspořádání - <b>nevyhovující</b>	mansardový typ střechy <b>není</b> typem <b>doporučeným</b>	<b>netytické</b> upořádání	okna splňují předepsané parametry	fasádní barevnost je vyhovující	/
	umístěno na návsi v rámci původního uspořádání	půdorys stavby splňuje předepsaný poměr stran 1:2	sedlová střecha splňující předepsané parametry	štíťové průčelí je vhodně zachováno	okna splňují předepsané parametry	fasádní barevnost je vyhovující	/
	umístění v rámci novější zástavby v pravidelných parcelách - <b>nevyhovující</b>	čtvercové uspořádání - <b>nehodné</b>	stanová střecha <b>není</b> <b>doporučeným</b> typem střechy	<b>netytické</b> upořádání	okna <b>nesplňující</b> předepsané parametry	fasáda nespĺňuje hladkou strukturu, ale barevnost je vyhovující	/
	umístění v rámci novější zástavby v pravidelných parcelách - <b>nevyhovující</b>	téměř čtvercové uspořádání - <b>nehodné</b>	sedlová střecha splňující předepsané parametry	štíťové průčelí působí až <b>příliš</b> <b>mohutně</b>	okna <b>nesplňující</b> předepsané parametry	fasáda nespĺňuje hladkou strukturu, ale barevnost je vyhovující	/

Tabulka 29 – Hodnocení staveb v obci Kařez



## **Architektonické a urbanistické regulativy**

46 „trestných bodů“ odpovídá 43,8 % nevyhovujících bodů u hodnocených staveb. Kařez byl nejhůře hodnocenou obcí. Na vině jsou především novější stavby lemující silnici 605, které nejsou pro obec příliš reprezentativní vizitkou.

## **Úprava veřejných prostor obce**

Jižní část obce je oproti horní části, která je protnutá dálnicí a frekventovanou silnicí klidná a pro pěší bezpečná. Náves soustředěná kolem rybníka působí zachovale.

Hodnocení: *neutrální*



**Obrázek 55** – Silnice 605 protínající obec Kařez

## **Spolky, dodržování tradic a jiné aktivity v obci**

Hlavním iniciátorem akcí a kulturního vyžití v obci je TJ Sokol Kařez, jiný spolek v obci nepůsobí. V obci probíhají klasické akce spojené s Vánocemi, koncem školního roku apod. (Obec Kařez, 2022).

Hodnocení: *neutrální*

## 6.2.13 Lhota pod Radčem



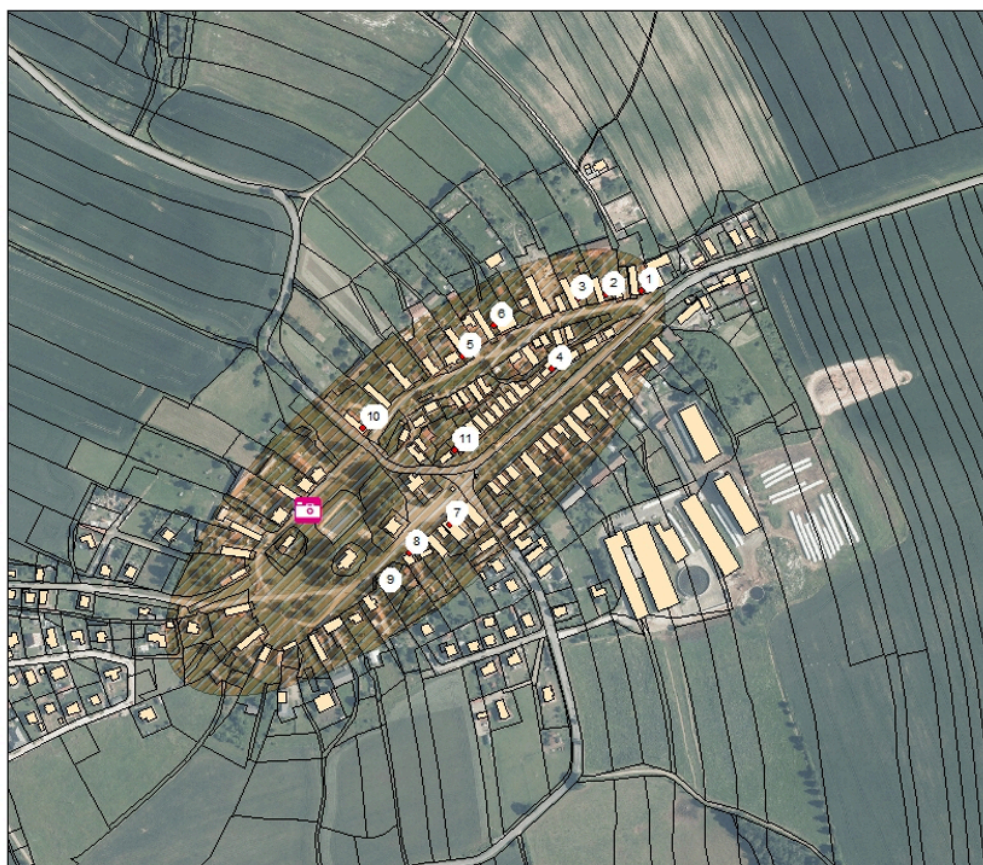

# Obec Lhota pod Radčem



0 0,15 0,3  
km

















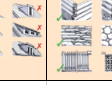

### Legenda

-  Parcely
-  Budovy
-  Budovy vybrané k hodnocení
-  Místo pořízení fotodokumentace
-  Historická zástavba  
*de II. vojenského mapování*

Souřadnicový systém: S-JTSK  
Data: ČÚZK, oldmaps.geolab.cz  
Bc. Simona Hankeová, ČZU © 2022

Obrázek 56 – Mapový list obce Lhota pod Radčem

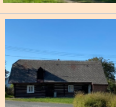
ARCHITEKTONICKÉ A URBANISTICKÉ REGULATIVY dle AOPK

Obec Lhota pod Radčem	Umístování staveb	Hmotové řešení staveb					
		půdorysové uspořádání	tvary střech	hmota a osazení objektu	okenní a dveřní otvory	materiály a barevnost	přestavby a stavební úpravy
	umístěno v rámci původního uspořádání						
1		respektuje předepsaný poměr stran 1:2	sedlová střecha respektujte předepsaný sklon	štitové průčelí domu je vhodně zachováno	okna splňují předepsané parametry	podezdívka i fasádní barevnost je vhodně zvolena	/
2		respektuje předepsaný poměr stran 1:2	sedlová střecha respektujte předepsaný sklon	štitové průčelí domu je vhodně zachováno	okna splňují předepsané parametry	podezdívka i fasádní barevnost je vhodně zvolena	/
3		respektuje předepsaný poměr stran 1:2	polovalbová střecha je vhodná a splňuje požadovaný sklon	štitové průčelí domu je vhodně zachováno	okna splňují předepsané parametry	podezdívka i fasádní barevnost je vhodně zvolena	/
4		respektuje předepsaný poměr stran 1:2	sedlová střecha respektujte předepsaný sklon	štitové průčelí domu je vhodně zachováno	okna splňují předepsané parametry	podezdívka i fasádní barevnost je vhodně zvolena	/
5		respektuje předepsaný poměr stran 1:2	polovalbová s. je vhodná, plochá s. (balkon) není vyhovující, pultová přípustná	štitové průčelí domu je narušeno nevhodnou přístavbou	okna splňují předepsané parametry	podezdívka i fasádní barevnost je vhodně zvolena	přestavbou byl narušen původní/tradiční vzhled stavby
6		respektuje předepsaný poměr stran 1:2	plochá střecha je nepřijatelná	netypické uspořádání	okna splňují předepsané parametry	fasáda nespňuje hladkou strukturu, ale barevnost je vyhovující	přestavbou byl zničen původní/tradiční vzhled stavby
7		respektuje předepsaný poměr stran 1:2	sedlová střecha respektujte předepsaný sklon	štitové průčelí domu je vhodně zachováno	okna splňují předepsané parametry	podezdívka je netradiční a nevhodná, fasádní barevnost je vhodně zvolena	/
8		respektuje předepsaný poměr stran 1:2	polovalbová střecha je vhodná a splňuje požadovaný sklon	štitové průčelí domu je vhodně zachováno	okna splňují předepsané parametry	podezdívka i fasádní barevnost je vhodně zvolena	/
9		respektuje předepsaný poměr stran 1:2	polovalbová střecha je vhodná a splňuje požadovaný sklon	štitové průčelí domu je vhodně zachováno	okna splňují předepsané parametry	podezdívka i fasádní barevnost je vhodně zvolena	/
10		respektuje předepsaný poměr stran 1:2 a více	polovalbová střecha je vhodná a splňuje požadovaný sklon	štitové průčelí domu je vhodně zachováno, okapová orientace je původní a vyhovující	okna splňují předepsané parametry	roubení v tradičním charakteru je vhodně zachováno	/
11		respektuje předepsaný poměr stran 1:2	sedlová střecha respektujte předepsaný sklon	štitové průčelí domu je vhodně zachováno, okapová orientace je původní a vyhovující	okna nesplňují předepsané parametry (trojdielná)	podezdívka i fasáda jsou vhodné, oplocení by mohlo být tradičnější	/
12		respektuje předepsaný poměr stran 1:2	polovalbová střecha je vhodná a splňuje požadovaný sklon	štitové průčelí domu je vhodně zachováno	okna nesplňují předepsané parametry (trojdielná)	podezdívka i fasádní barevnost je vhodně zvolena	/

Tabulka 30 – Hodnocení staveb v obci Lhota pod Radčem



### **Architektonické a urbanistické regulativy**

Lhota pod Radčem si zachovává svůj původní charakter tradičních stavení a typických roubenek. Nesplňovala doporučené regulativy jen v 10,7 % případů (9 „trestných bodů“).

### **Úprava veřejných prostor obce**

Veřejné prostory obce působí udržovaně a pro obec důstojně. Dominantní jsou travnaté plochy obklopující silnici, dále plocha kolem kostela a roubenky, kde se nachází náves.

Hodnocení: *pozitivní*



**Obrázek 57** – Náves obce Lhota pod Radčem

### **Spolky, dodržování tradic a jiné aktivity v obci**

V obci působí TJ Sokol, která se účastní okresního fotbalového přeboru. Několikrát do roka se pořádají různé zábavní a kulturní akce (Máje, různé taneční zábavy atd.) Stejně jako ve většině okolních vesnic, funguje ve Lhotě SDH (Obec Lhota pod Radčem, 2022).

Hodnocení: *neutrální*

## 6.2.14 Plískov





### Obec Plískov



0 0,15 0,3  
km



#### Legenda

-  Parcely
-  Budovy
-  Budovy vybrané k hodnocení
-  Místo pořízení fotodokumentace
-  Historická zástavba  
*de II. vojenského mapování*

Souřadnicový systém: S-JTSK  
Data: ČÚZK, oldmaps.geolab.cz  
Bc. Simona Hankeová, ČZU © 2022

Obrázek 58 – Mapový list obce Plískov



## ARCHITEKTONICKÉ A URBANISTICKÉ REGULATIVY dle AOPK

Obec Plískov	Umístování staveb	Hmotové řešení staveb					
		půdorysové uspořádání	tvary střech	hmota a osazení objektu	okenní a dveřní otvory	materiály a barevnost	přestavby a stavební úpravy
1	 umístěno v rámci novější zástavby	nerepektuje - doporuč. uspořádání - čtvercový půdorys + přístavek	sedlová s., narušená přístavbou v okapové části	netypické uspořádání	okna splňují předepsané parametry	fasáda nespňuje hladkou strukturu, ale barevnost je vyhovující	přestavbou byl zničen původní/tradiční vzhled stavby
2	 umístěno v rámci nové zástavby v pravidelných parcelách - nevyhovující	respektuje předepsaný poměr stran 1:2	valbová střecha - nevhodné	netypické uspořádání	okna nespňují předepsané parametry - netypická	fasádní barevnost by mohla být světlejšího odstínu	/
3	 umístěno v rámci původní zástvby	respektuje předepsaný poměr stran 1:2	sedlová střecha splňující požadovaný sklon	štitové průčelí domu je vhodné zachováno, dominantní okapová orientace	okna nespňují předepsané parametry (trojdílná)	fasáda nespňuje hladkou strukturu, ale barevnost je vyhovující	/
4	 umístěno na návsi v rámci původního uspořádání	respektuje předepsaný poměr stran 1:2	polovalbová s. je vhodná splňuje předepsaný sklon	štitové průčelí domu je vhodné zachováno	okna splňují předepsané parametry	podezdívka i fasádní barevnost je vhodně zvolena	/
5	 umístěno na návsi v rámci původního uspořádání	respektuje předepsaný poměr stran 1:2	polovalbová s. je vhodná splňuje předepsaný sklon	štitové průčelí domu je vhodné zachováno	okna splňují předepsané parametry	podezdívka i fasádní barevnost je vhodně zvolena	/
6	 umístěno v rámci novější zástavby	respektuje předepsaný poměr stran 1:2	sedlová střecha nespňující požadovaný sklon	netypické uspořádání	okna nespňují předepsané parametry - netypická	nevhodné obložení ve štítové části a v oblasti komína	/
7	 umístěno v rámci původní zástvby	respektuje předepsaný poměr stran 1:2	sedlová střecha splňující požadovaný sklon	štitové průčelí domu je vhodné zachováno	okna nespňují předepsané parametry (trojdílná)	fasáda nespňuje hladkou strukturu, ale barevnost je vyhovující	/
8	 umístěno v rámci nové zástavby v pravidelných parcelách - nevyhovující	respektuje předepsaný poměr stran 1:2	sedlová střecha nespňující požadovaný sklon	štitové průčelí domu je vhodné zachováno	okna splňují předepsané parametry až na jejich uspořádání	fasádní barevnost by mohla být světlejšího odstínu	/
9	 umístěno v rámci novější zástavby	respektuje předepsaný poměr stran 1:2	sedlová střecha splňující požadovaný sklon	štitové průčelí domu je vhodné zachováno, ne příliš vhodná asymetričnost oken	okna splňují předepsané parametry až na jejich uspořádání - nepravidelné	podezdívka i fasádní barevnost je vhodně zvolena	/
10	 umístěno v rámci původní zástvby	respektuje předepsaný poměr stran 1:2	polovalbová s. je vhodná splňuje předepsaný sklon	štitové průčelí domu je vhodné zachováno	okna nespňují předepsané parametry (trojdílná)	podezdívka i fasádní barevnost je vhodně zvolena	/

Tabulka 31 – Hodnocení staveb v obci Plískov

## Architektonické a urbanistické regulativy

V Obci Plískov bylo hodnoceno 10 staveb. Stavby v této obci většinou nesplňovaly především doporučené parametry týkající se oken. Celkově obec nesplňuje předepsaná kritéria ve 24,3 % (17 „trestných bodů“).

## Úprava veřejných prostor obce

Horní část obce je situována kolem silnice v podlouhlém tvaru, kde se nachází veřejné plochy kolem sportovišť a restauračního zařízení, které nejsou pro chodce příliš bezpečné, což ale vyvažují prostory návsi, která se nachází ve spodní části obce kolem rybníka a kapličky.

Hodnocení: *neutrální*



Obrázek 59 – Plocha kolem restauračního zařízení v obci Plískov



Obrázek 60 – Náves obce Plískov

## Spolky, dodržování tradic a jiné aktivity v obci

Obec je velice aktivní v pořádání nejrůznějších akcí po celý rok např. taneční zábavy, ale i sportovní turnaje apod. Mimo SDH zde nepůsobí jiné spolky.

Hodnocení: *neutrální*

## 6.2.15 Sirá





### Obec Sirá



0 0,15 0,3  
km













### Legenda

-  Parcely
-  Budovy
-  Budovy vybrané k hodnocení
-  Místo pořízení fotodokumentace
-  Historická zástavba  
dle II. vojenského mapování

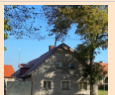
Souřadnicový systém: S-JTSK  
Data: ČÚZK, oldmaps.geolab.cz  
Bc. Simona Hankeová, ČZU © 2022

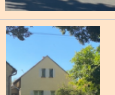
Obrázek 61 – Mapový list obce Sirá

ARCHITEKTONICKÉ A URBANISTICKÉ REGULATÍVY dle AOPK

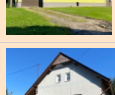
Obec Sirá	Umístování staveb	Hmotové řešení staveb					
		půdorysové uspořádání	tvary střech	hmota a osazení objektu	okenní a dveřní otvory	materiály a barevnost	přestavby a stavební úpravy
	umístěno na návsi v rámci původního uspořádání	respektuje předepsaný poměr stran 1:2, okapová orientace	sedlová střecha respektuje předepsaný sklon	dominantní okapová strana s vykříží se sedlovou střechou, štít je zachován	okna splňují předepsané parametry	podezdívka i fasádní barevnost je vhodně zvolena	/
	umístěno na návsi v rámci původního uspořádání	respektuje předepsaný poměr stran 1:2, okapová orientace	sedlová střecha respektuje předepsaný sklon	dominantní okapová strana s vykříží se sedlovou střechou, štít je zachován	okna splňují předepsané parametry	podezdívka i fasádní barevnost je vhodně zvolena	/
	umístěno na návsi v rámci původního uspořádání	půdorysové uspořádání do písmene U s průčelím	sedlová střecha respektuje předepsaný sklon	oba štíty vhodně zachovány	okna <b>nesplňují</b> předepsané parametry (trojdílná)	fasáda nespňuje hladkou strukturu, ale barevnost je vyhovující	/
	umístěno na návsi v rámci původního uspořádání	respektuje předepsaný poměr stran 1:2, okapová orientace	sedlová střecha respektuje předepsaný sklon	štít je zachován, dominantní okapová strana s bránou	okna splňují předepsané parametry	podezdívka i fasádní barevnost je vhodně zvolena	/
	umístěno na návsi v rámci původního uspořádání	respektuje předepsaný poměr stran 1:2	polovalbová s. je vhodná a splňuje požadovaný sklon	štítové průčelí domu je vhodně zachováno	okna splňují předepsané parametry	podezdívka i fasádní barevnost je vhodně zvolena	/
	umístěno na návsi v rámci původního uspořádání	respektuje předepsaný poměr stran 1:2	sedlová s. má vyhovující sklon, přístavek s pultovou s. přípustný	štítové průčelí domu je vhodně zachováno	okna splňují předepsané parametry	podezdívka i fasádní barevnost je vhodně zvolena	/
	umístěno na návsi v rámci původního uspořádání	půdorysové uspořádání do písmene L s průčelím	polovalbová s. je vhodná a splňuje požadovaný sklon	štítové průčelí <b>narušuje</b> lodžie	okna <b>nesplňují</b> předepsané parametry (trojdílná)	podezdívka i fasáda je vhodná, dřevěné obložení štítu evokuje valbovou s.	/
	umístěno na návsi v rámci původního uspořádání	respektuje předepsaný poměr stran 1:2	sedlová střecha respektuje předepsaný sklon	štítové průčelí domu je vhodně zachováno	okna splňují předepsané parametry	podezdívka i fasádní barevnost je vhodně zvolena	/
	umístěno na návsi v rámci původního uspořádání	respektuje předepsaný poměr stran 1:2, okapová orientace	sedlová střecha respektuje předepsaný sklon	štít zachován, dominantní okapovou stranu <b>narušují</b> garážová vrata	okna splňují předepsané parametry	fasáda nespňuje hladkou strukturu, barevnost vyhovující	/
	umístěno na návsi v rámci původního uspořádání	respektuje předepsaný poměr stran 1:2	sedlová střecha respektuje předepsaný sklon	štítové průčelí domu je vhodně zachováno	okna <b>nesplňují</b> předepsané parametry (trojdílná)	podezdívka i fasádní barevnost je vhodně zvolena	/
	umístěno na návsi v rámci původního uspořádání	respektuje předepsaný poměr stran 1:2, okapová orientace	polovalbová s. je vhodná a splňuje požadovaný sklon	štít zachován, dominantní okapovou stranu <b>narušují</b> garážová vrata	okna splňují předepsané parametry	podezdívka i fasádní barevnost je vhodně zvolena	/
	umístěno na návsi v rámci původního uspořádání	respektuje předepsaný poměr stran 1:2	sedlová střecha respektuje předepsaný sklon	štítové průčelí domu je vhodně zachováno	okna splňují předepsané parametry	podezdívka i fasádní barevnost je vhodně zvolena	/

Tabulka 32 – Hodnocení staveb v obci Sirá



## **Architektonické a urbanistické regulativy**

Obce Sirá byla z hlediska hodnocení staveb druhou nejlepší a v rámci obcí, které se nacházejí mimo CHKO Křivoklátsko byla nejlépe hodnocena – celkový výsledek 7,1 % a 6 „trestných bodů“. Kategorie, na kterých obec ztrácí, byly stejně jako v předchozí obci okna a hmotové řešení stavby.

## **Úprava veřejných prostor obce**

Veřejné prostory obce jsou velice reprezentativní. Celá obec je soustředěna kolem rybníka, což působí velice příjemně.

Hodnocení: *pozitivní*



**Obrázek 62** – Rybník v obci Sirá



**Obrázek 63** – Náves obce Sirá

## **Spolky, dodržování tradic a jiné aktivity v obci**

V obci působí myslivecké sdružení a SDH. Právě myslivecké sdružení iniciuje řadu akcí na podporu ochrany přírody. Mimo to se v obci pořádají i jiné společenské a sportovní akce.

Hodnocení: *pozitivní*



## 7. Diskuse

V rámci **objektivních kritérií** byly obce uvnitř a mimo CHKO Křivoklátsko v jednotlivých mikroregionech i mikroregiony navzájem srovnávány v kategorii zastavěnosti, počtu objektů k rekreaci a občanské vybavenosti, vývoje počtu domů a obyvatel a dopravní situace. Pro zvýšení výpovědní hodnoty zjištěných dat byly vyjádřeny v procentech jako průměry pro obce uvnitř a mimo CHKO Křivoklátsko (tabulka 33) a pro vybrané mikroregiony celkem (viz tabulky v kapitole 6.1).

Obce, které se nacházely v CHKO Křivoklátsko vykazovaly vyšší procento objektů k rekreaci, v letech 1980 až 1991 a 2001 až 2011 a i v celkovém součtu se v rámci hranic CHKO dokonce více stavělo. U ostatních kritérií byly zaznamenány vyšší hodnoty u obcí, které se naopak nacházely mimo CHKO Křivoklátsko, jak ukazuje výsledná tabulka 33.

### ***VYHODNOCENÍ OBJEKTIVNÍCH KRITÉRIÍ***

kritérium objektivního hodnocení		průměr mimo CHKO	průměr uvnitř CHKO
% zastavěnosti		1,80	1,17
% objektů k rekreaci		10,70	26,60
% objektů OV		2,30	2,01
vývoj počtu domů	1980-1991	22,53	24,12
	1991-2001	3,82	3,46
	2001-2011	7,36	8,82
	celkem	36,12	39,76
vývoj počtu obyvatel	1980-1991	-10,93	-14,46
	1991-2001	-1,01	-1,06
	2001-2011	16,73	10,48
	celkem	3,91	-6,95
% nezměstnanosti		11,05	8,73
% dojíždějících za prací		43,47	41,03
doprava - napojení na:	silnici I. třídy	26,67	4,17
	silnici II. třídy	80,00	75,00
	dálnici	26,67	0
	železnici	40,00	20,83

**Tabulka 33** – Vyhodnocení objektivních kritérií pro obce mimo CHKO a uvnitř CHKO Křivoklátsko

**Procento zastavěnosti** bylo vyšší u obcí, které se v CHKO Křivoklátsko nenacházely. Rozdíl byl lehce přes půl procenta, což není rozdíl markantní, nicméně svědčí o větších regulích ze strany CHKO směrem k územnímu rozvoji obcí (zastavěnosti). Z hodnocených mikroregionů byl nejvíce zastavěný mikroregion Hudlicko s celkovým průměrem 1,85 %, průměr u obcí mimo CHKO Křivoklátsko byl na Hudlicku dokonce 2,42 %.

**Procento počtu objektů k rekreaci**, které bylo zjištěno přepočtem z celkového počtu budov v obci bylo více než dvakrát vyšší v CHKO Křivoklátsko 26,6 %, což jen dokazuje, že lidem záleží na tom, kde se rekreují, ačkoli správa CHKO Křivoklátsko

upravuje podmínky pro objekty sloužící k rekreaci a pro realizaci novostaveb rekreačních objektů mimo zastavěná území obcí byla vyhlášena stavební uzávěra. Změny stávajících rekreačních objektů mimo zastavěná území obcí, a zvláště pak navýšení jejich ubytovací kapacity jsou podmíněny architektonickými (sjednocení hmoty apod.) a technickými podmínkami, aby se vyloučilo znečišťování životního prostředí (Správa CHKO Křivoklátsko, 2022). V rámci sledovaných mikroregionů se nejvíce objektů k rekreaci nachází na Zbirožsku – 22,59 % celkem, uvnitř CHKO 32,11 %.

**Procento počtu objektů občanské vybavenosti** bylo zjištěno nepatrně vyšší mimo CHKO Křivoklátsko – 2,30 %, což bylo z logiky věci předpokládáno, nicméně rozdíl v podstatě není znatelný. Ze strany Správy CHKO Křivoklátsko je u realizace nových staveb občanské vybavenosti usilováno o co nejmenší šířky štítů a maximální hmotové připodobnění objektům a souborům staveb, které ve venkovské zástavbě existují – např. hospodářské dvory, špýchary apod. – vždy s potlačením neúměrné proporce ke kontextu sídelní struktury a k měřítku krajiny (Správa CHKO Křivoklátsko, 2022).

**Vývoj počtu domů** byl sledován od roku 1980 do roku 2011 celkově, ale i v rámci tří dílčích období. Domy v podstatě narůstaly po celý zkoumaný časový úsek ve všech mikroregionech. Nejvíce se stavělo v období od roku 1980 do roku 1991, mimo CHKO v průměru 22,53 % a uvnitř CHKO 24,12 %. V dalších obdobích byl nárůst výrazněji nižší. V letech 1991 až 2001 se nepatrně více (o méně než 0,5 %) stavělo mimo CHKO, další období se více stavělo v CHKO. V rámci mikroregionů se v prvním sledovaném desetiletí nejvíce stavělo na Zbirožsku, dále pak na Hudlicku. Celkový nárůst počtu domů byl vyšší uvnitř CHKO Křivoklátsko – 39,76 % v průměru, mimo CHKO Křivoklátsku se jednalo o celkový výsledek 36,12 %.

**Vývoj počtu obyvatel** byl sledován od roku 1980 do roku 2011 celkově, ale i v rámci tří dílčích období, stejně jako vývoj počtu domů. První období (1980 až 1991) přineslo pokles počtu obyvatel pro všechny zkoumané mikroregiony. V rámci mikroregionu Hudlicko byl vyšší pokles znatelný u obcí uvnitř CHKO Křivoklátsko, Svazek měst a obcí Rakovnicka měl ne příliš výraznější pokles, také u obcí uvnitř CHKO Křivoklátsko, ale u mikroregionu Zbirožsko byla situace opačná a opět ne příliš výrazně, ale vyšší pokles byl naopak zaznamenán u obcí mimo CHKO Křivoklátsko. V součtu první období znamenalo nižší pokles pro obce mimo CHKO, v průměru – 10,93 %. Vývoj počtu obyvatel mezi lety 1991 až 2001 znamenal v průměru pokles obyvatel jak v obcích uvnitř CHKO (-1,06 %), tak v obcích mimo CHKO (-1,01 %), nižší pokles však zaznamenaly obce mimo CHKO Křivoklátsko. Poslední sledované

období do roku 2011 znamenalo obrat do kladných hodnot a obyvatelé narůstali ve všech mikroregionech, nejvíce na Hudlicku (28,23 % v průměru). V součtu obyvatelé přibývali lehce přes 6 % mimo hranice CHKO. Celkové vyhodnocení vývoje počtu obyvatel ukázalo, že obyvatelé přibývali mimo CHKO (3,91 %), zatímco uvnitř CHKO ubývali (-6,95 %).

Vyšší **nezaměstnanost** o necelé 3 % byla zjištěna u obcí, které se nacházely mimo CHKO Křivoklátsko a to 11,05 %, nejvíce se „nepracovalo“ na Rakovnicku v průměru 11,89 % (data z roku 2013). Obecná míra nezaměstnanosti v České republice v roce 2013 byla 7 % (MPSV, 2014), sledovaná oblast tedy vykazovala vyšší nezaměstnanost oproti průměru z celé republiky. O necelé 2 % se do práce i více **dojíždí** z obcí mimo CHKO, v průměru za prací vyjíždí 43,47 % mimo CHKO a z CHKO dojíždí 41,03 % pracujících.

**Dopravní situace**, která byla posuzována jako „napojení“ k. ú. na silnice I. a II. třídy, dálnice a železnice, se ukázala být poměrně výrazněji výhodnější mimo CHKO Křivoklátsko, kde jsou pro rozvoj infrastruktury nepochybně příznivější podmínky. Dopravní sítí byl nejvíce protkán mikroregion Svazek měst a obcí Rakovnicka, jak ukazují výsledky v tabulce 17.

V části **subjektivních kritérií** byly hodnoceny tři dílčí oblasti u mikroregionu Zbirožsko (10 obcí, řešeny jako 15 k. ú.).

První se týkala hodnocení architektonických a urbanistických regulativů u vybraných staveb. V každém k. ú. byly v rámci terénního průzkumu vybrány pro dané k. ú. typické stavby z původní i nové zástavby, které byly hodnoceny, dle příručky AOPK – *Jak stavět v CHKO Křivoklátsko* (Koreček, Mutinský, 2009).

Druhá část hodnotila úpravu reprezentativních prostor obce (návsí, náměstí) a dále byly posouzeny aktivity a iniciativa obcí.

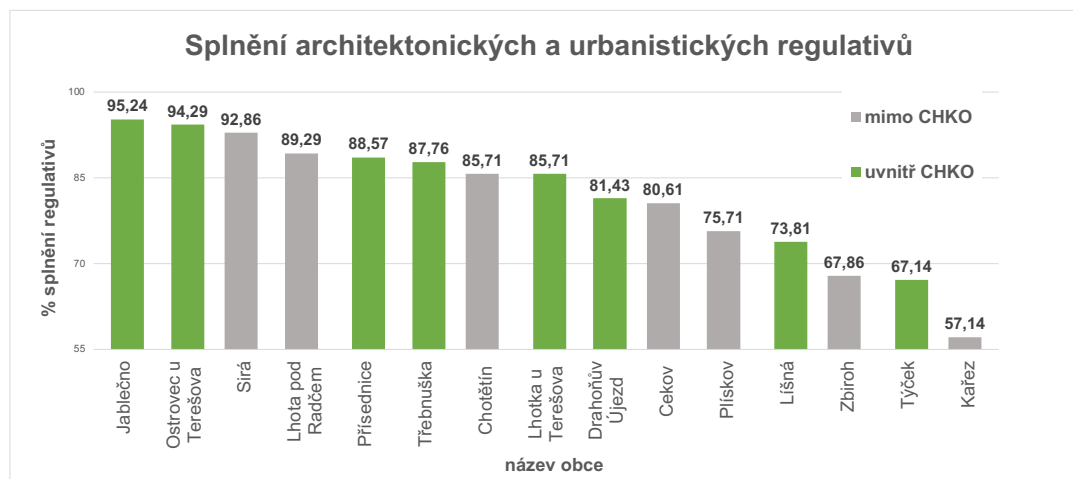

**Obrázek 64** – Grafické vyhodnocení architektonických a urbanistických regulativů v jednotlivých obcích

VYHODNOCENÍ ARCHITEKTONICKÝCH A URBANISTICKÝCH REGULATIVŮ dle AOPK

OBEC (k. ú.)	stavby celkem	Umístování staveb		Hmotové řešení staveb										nesplňující body celkem	% nesplňujících bodů celkem			
		půdorysové uspořádání		tvary střech		hmota a osazení objektu		okenní a dveřní otvory		materiály a barevnost		přestavby a stavební úpravy						
		počet	%	počet	%	počet	%	počet	%	počet	%	počet	%					
uvnitř CHKO	Drahoňův Újezd	10		2	20,0	2	20,0	3	30,0	1	10,0	4	40,0	3	30,0	15	21,4	
	Lišná	12	2	16,7	2	16,7	4	33,3	4	33,3	3	25,0	2	16,7	2	16,7	19	22,6
	Týček	10	3	30,0	3	30,0	4	40,0	5	50,0	4	40,0	2	20,0	2	20,0	23	32,9
	Lhotka u Terešova	10	1	10,0	1	10,0	2	20,0	2	20,0	3	30,0			1	10,0	10	14,3
	Ostrovec u Terešova	10					1	10,0			2	20,0			1	10,0	4	5,7
	Jablečno	6					1	16,7			1	16,7					2	4,8
	Přisednice	5					1	20,0	1	20,0	1	20,0	1	20,0			4	11,4
	Třebnuška	7									2	28,6	4	57,1			6	12,2
CHKO	70	6	8,6	8	11,4	15	21,4	15	21,4	17	24,3	13	18,6	9	12,9	83	16,9	
mimo CHKO	Zbiroh	20	6	30,0	5	25,0	10	50,0	10	50,0	5	25,0	6	30,0	3	15,0	45	32,1
	Chotětín	4						1	25,0	2	50,0	2	50,0			5	17,9	
	Cekov	14	2	14,3	3	21,4	3	21,4	3	21,4	4	28,6	2	14,3	3	21,4	20	20,4
	Kařez	15	11	73,3	7	46,7	10	66,7	7	46,7	6	40,0	3	20,0	2	13,3	46	43,8
	Lhota pod Radčem	12					2	16,7	2	16,7	2	16,7	1	8,3	2	16,7	9	10,7
	Plískov	10	2	20,0	1	10,0	3	30,0	4	40,0	5	50,0	1	10,0	1	10,0	17	24,3
	Sirá	12							3	25,0	3	25,0					6	7,1
mimo CHKO	87	21	24	16	18,4	28	32,2	30	34,5	27	31,0	15	17,2	11	12,6	148	24,3	

Tabulka 34 – Vyhodnocení architektonických a urbanistických regulativů v jednotlivých obcích

Z tabulky 34 lze konstatovat, že obce, které se nacházejí v CHKO Křivoklátsko, obecně více dbají na dodržování **architektonických a urbanistických regulativů**, které jsou stanoveny v příručce AOPK. Průměr nesplňujících bodů celkem měly obce v CHKO 16, 9 % a obce mimo CHKO 24, 3 %. Graf (obrázek 64) ukazuje, že nejhůře hodnocená byla obec Kařez a nejlépe hodnocená byla obec Jablečno, což potvrzuje celkové výsledky vzhledem k poloze CHKO Křivoklátsko.

Téměř ve všech hodnocených kategoriích se obcím, které se nacházejí v CHKO vedlo lépe. V první kategorii, které hodnotila umístování staveb byl rozdíl mezi obcemi v CHKO a mimo nejmarkantnější, a to 15 %. Největším nešvarem této kategorie bylo umístování novostaveb v nových pravidelných parcelách. Vzniká tak kontrast mezi zbývající vesnickou zástavbou, která vychází z původního parcelního uspořádání – tradiční okrouhlice s dostřednou plužinou, ulicovky, lánové vsi (Kučera, 2016).

Kategorie půdorysového uspořádání ukázala pro území v CHKO lepší výsledek o téměř 7 %. I vhodnější tvary střech se nacházejí více v CHKO než mimo o více než 10 %, což nasvědčuje tomu, že regulativy, ze strany CHKO fungují, např. u novostaveb se v CHKO objevuje nevyhovující typ střechy zřídka, stejně tak i jejich půdorysové uspořádání bylo povětšinou vyhovující.

Otázka řešení hmoty a osazení objektů měla také lepší výsledky uvnitř CHKO (o 13 %), největším problémem v této oblasti se ukázalo nevhodně řešené štítové průčelí objektů a nadbytečné členění přízemní hmoty objektů, např. lodžiemi apod.

Také kategorie oken přinesla jasný výsledek o tom, kde jsou používána vhodnější, a to v CHKO s rozdílem necelých 7 %. Zde byly „trestné body“ nejčastěji udělovány za okna trojdílná, která se staly hitem v 60. letech a hromadně se jimi nahrazovala

i menší okénka ve starých chalupách, což přineslo do světnic více denního světla, ovšem za cenu znehodnocení vzhledu původních stavení, když se ve štítě chalupy místo dvou historických dvojdílných oken objevilo jedno nebo dvě třídílná okna (Bílek, 2017).

Kategorie věnující se hodnocení použitých materiálů a jejich barevnosti vycházela lépe pro stavby, které se nacházely mimo CHKO, ačkoli byl rozdíl minimální (1, 4 %). Zde se negativně nejvíce projevovaly v obou řešených oblastech hrubé fasády v typicky šedých tónech, často doplněné aplikacemi kolem oken, jako pozůstatek socialistického vlivu, který český venkov významně poznamenal. Další kategorií, která vyšla lépe mimo CHKO, s nepatrným rozdílem 0,3 %, se týkala přestaveb a stavebních úprav, které se zdají být většinou nežádoucí, ať se nacházejí kdekoli.

**VYHODNOCENÍ 2. a 3. části SUBJEKTIVNÍCH KRITÉRIÍ**

	OBEC (k. ú.)	hodnocení			OBEC (k. ú.)	hodnocení		
		reprezentativních prostor obce	dodržování tradic a aktivit v obci			reprezentativních prostor obce	dodržování tradic a aktivit v obci	
uvnitř CHKO	Drahoňuv Újezd	0	1	mimo CHKO	Zbiroh	1	1	<b>legenda:</b> -1 negativní 0 neutrální 1 pozitivní
	Lišná	1	1		Chotětín	-1	0	
	Týček	0	-1		Cekov	1	1	
	Lhotka u Terešova	0	1		Kařez	0	0	
	Ostrovec u Terešova	1	0		Lhota pod Radčem	1	0	
	Jablečno	0	0		Plískov	0	1	
	Přisednice	1	1		Sírá	1	1	
	Třebnuška	0	0					
	<i>průměr uvnitř CHKO</i>	<b>0,38</b>	<b>0,38</b>		<i>průměr mimo CHKO</i>	<b>0,43</b>	<b>0,57</b>	

**Tabulka 35** – Vyhodnocení 2. a 3. části subjektivních kritérií

Hodnocení **reprezentativních prostor obce a posouzení dodržování tradic a aktivit** v obci přineslo výsledek s opačným trendem, než tomu bylo u hodnocení staveb. Mimo CHKO Křivoklátsko se nejen dodržují více tradice a pořádají akce, ale i se více dbá na úpravu veřejných prostor, jak ukazuje tabulka 35. Rozdíly mezi jednotlivými oblastmi v tomto ohledu nebyly příliš výrazné.



## 8. Závěr a přínos práce

Výsledná data vycházející z objektivního hodnocení v rámci mikroregionů i subjektivního hodnocení na Zbirožsku ukázala, že život v chráněné krajinné oblasti přináší rozhodně více pozitiv v podobě nejen zachované přírody, ale i urbanistických hodnot. Všechny tyto výhody pramení ze samotného účelu, který má CHKO Křivoklátsko plnit, totiž ochranu přírodních hodnot, ale i kulturní krajiny, včetně architektonického a urbanistického obrazu osídlení.

Hodnocení objektivních kritérií prokázalo, že regulativy, prostřednictvím kterých CHKO plní výše zmíněné úkoly, fungují. V CHKO se nachází více objektů k rekreaci, což svědčí o oblíbenosti této lokality. O oblíbenosti lokality vypovídá i vyšší nárůst počtu domů, což ale stejně nepřineslo pro obce v CHKO vyšší procento zastavěnosti. Objektů občanské vybavenosti se zde sice nachází v porovnání s rekreačními objekty méně, nicméně rozdíl je zcela zanedbatelný. Uvnitř CHKO byla zjištěna nižší nezaměstnanost a za prací dojíždí z pracujících méně, což vypovídá o náležitém množství pracovních příležitostí. Dopravní situace v porovnání s obcemi, které se v CHKO nenacházejí je sice horší, nicméně pro rekreanty nebo každodenní dojíždění za prací je stávající dopravní spojení zřejmě dostačující. Subjektivní kritéria dokreslují výsledky objektivního zkoumání. V CHKO jsou stavby nejenom „tabulkově“ vhodnější a více splňují požadavky AOPK, ale z čistě subjektivního hlediska jsou i pěknější. Dojem klidnějšího tempa, který vyzařuje z obcí, které se nacházejí v CHKO, má vliv zřejmě i na kulturní život v nich, ačkoli kontrast s obcemi za hranicí CHKO nebyl velký.

Dle výsledků zkoumání CHKO Křivoklátsko prostřednictvím svých nástrojů pozitivně ovlivňuje život v této lokalitě. Význam regulací je tedy zřejmý nejen pro přírodu, ale především pro nás, pro lidi. Dle tiskové zprávy MŽP, která byla vydána v únoru 2022 bude v nejbližších měsících zahájen proces vyhlášení národního parku Křivoklátsko, který by se měl rozkládat na 16 % nejcennějšího území stávající chráněné krajinné oblasti (MŽP, 2022). Otázkou tedy zůstává, jaký další vliv bude mít tato skutečnost na obce, kterých se bude tento krok dotýkat.

## 9. Přehled literatury a použitých zdrojů

### 9.1 Odborné publikace

#### *Odborné knihy, monografie*

Albrecht, J., Mackovčín, P., Sedláček, M., 2003: Chráněná území ČR, svazek VIII. Českobudějovicko. Praha, Agentura ochrany přírody a krajiny ČR a EkoCentrum Brno.

Cílek, V., 2002: Krajiny vnitřní a vnější. Dokořán, Příbram.

Cílek, V., Ložek, V., 2011: Obraz krajiny. Pohled ze středních Čech. Dokořán, Praha.

Čihař, J., Kholová, H., Pfügler, V., Čihař, M., Skalická, A., Toman, J., Formánek, J., Hodková, Z., Moravec, Z., 2002: Příroda v České a Slovenské republice. Academia, Praha.

Kolář, F. E., 2012: Ochrana přírody z pohledu biologa: proč a jak chránit českou přírodu. Dokořán, Praha.

Ložek, V., 2011: Zrcadlo minulosti. Česká a slovenská krajina v kvartéru. Dokořán, Praha.

Machar, I., Drobilová, L., 2012: Ochrana přírody a krajiny v České republice. Univerzita Palackého v Olomouci.

Maier, K., 2012: Udržitelný rozvoj území. Grada, Praha.

Měkotová, J., 2007: Principy v obecné a aplikované krajinné ekologii. Univerzita Palackého v Olomouci.

Morkus, J., Poláková, L., 2020: Regulační plán vydávaný obcí. Ministerstvo pro místní rozvoj ČR, odbor územního plánování, Praha. 9 s.

Němec, J., Ložek, V., 1996: Chráněná území ČR 1 Střední Čechy: CHKO Křivoklátsko. Consult, Praha.

Stejskal, V., 2006: Úvod do právní úpravy ochrany přírody a péče o biologickou rozmanitost. Linde, Praha.

Sýkora, J., 2002: Územní plánování vesnic a krajiny: urbanismus 2. České vysoké učení technické, Praha.

Vorel I., Kupka J., 2011: Krajinný ráz identifikace a hodnocení. České vysoké učení technické, Praha.

Žák, K., Majer, M., Hůla, P., Cílek, V., 2016: Křivoklátsko. Příběh královského hvozdu. Dokořán, Praha.

### ***Články v odborných periodikách***

Hůla, P., Chráněná krajinná oblast Křivoklátsko. Ochrana přírody. AOPK ČR. 2009/1. S. 2–5.

Cheţan, M. A., Dornik, A., 2021: 20 years of landscape dynamics within the world's largest multinational network of protected areas. Journal of Environmental Management, Volume 280/2021. P. 111712.

Kučera, T., 2016: Vesnice jsou součástí kulturní krajiny. Ochrana přírody 1/2016. S. 12–15.

Říha, C., Konopásek, Z., Prach, J., Obermajer, J., 2021: „Jak stavět v CHKO:“ Od předpisu k praxi. Ochrana přírody 4/2021. S. 43-47.

Wiens J., Sutter R., Anderson M., Blanchard J., Barnett A., Aguilar-Amuchastegui N., Avery C., Laine S., 2009: Selecting and conserving lands for biodiversity: the role of remote sensing. Rem. Sens. Environ., 113/2009. P. 1370-1381.

### ***Kapitoly v knize***

Pauknerová, K., Gibas, P., 2015: Krajina jako téma, terén i problém současné společenské vědy: antropologické čtení krajiny. In: Blažková, T., Červinková, P. (eds) Krajina jako antropologická čítanka. Togga, Praha. S. 7-19.

Pearson, S. M., 2002: Landscape Context. In: Gergel, S. E., Turner, M. G. (eds) Learning landscape ekology. Springer – Verlag, New York, P. 199–208.

Štěpánek, P., 1994: Křivoklátsko Biosphere Reserve. In: Jeník, J., Price, M.F. (eds): Biosphere Reserves on the Crossroads of Central Europe. Empora, Praha. P. 34-48.

### ***Články ve sbornících***

Cuhrová, T., 2003: Proměny venkovských usedlostí 19. a 20. století v lokalitě CHKO Křivoklátsko. In: Venkovská krajina. Sborník příspěvků z konference 16. až 18. května 2003. ZO ČSOP Veronica, Brno. S. 1-4.

Hálek, V., 2003: Dopady zemědělských aktivit ve venkovské krajině. In: Venkovská krajina. Sborník příspěvků z konference 16. až 18. května 2003. ZO ČSOP Veronica, Brno. S. 33-37.

Kallabová, E., Pokluda, F., 2003: Vybrané aspekty malých měst ve venkovské krajině. In: Venkovská krajina. Sborník příspěvků z konference 16. až 18. května 2003. ZO ČSOP Veronica, Brno. S. 57-61.

Lacina, D., 2005: Kam jsme dospěli v péči o krajinu? In: Tvář naší země – krajina domova (konference ČKA) 4, Naše krajina v přírodní krajině Evropy. Studio JB, Lomnice nad Popelkou. S. 67-69.

Schneiderová, J., 2003: Optimalizace rozvoje venkovské krajiny ve vybraném území. In: Venkovská krajina. Sborník příspěvků z konference 16. až 18. května 2003. ZO ČSOP Veronica, Brno. S. 119-122.

## 9.2 Legislativní zdroje

Vyhláška č. 45/2018 Sb. o plánech péče, zásadách péče a podkladech k vyhlášení, evidenci a označování chráněných území, v platném znění.

Výnos ministerstva kultury ČSR ze dne 24. listopadu 1978 čj. 21 972/78 o zřízení chráněné krajinné oblasti „Křivoklátsko“.

Zákon č. 114/1992 Sb. o ochraně přírody a krajiny, v platném znění.

Zákon č. 128/2000 Sb. o obcích (obecní řízení), v platném znění.

Zákon č. 183/2006 Sb. o územním plánování a stavebním řádu (stavební zákon), v platném znění.

## 9.3 Internetové zdroje

### ***Monografie, články na webových portálech***

Bílek, V., 2017: Velké okno neznamena vždy nejlepší řešení. Vkus by neměl chybět. (online) [cit.2022.03.16], dostupné z <[https://www.idnes.cz/bydleni/stavba/okna-historie-plastova-okna.A170916\\_202145\\_stavba\\_rez](https://www.idnes.cz/bydleni/stavba/okna-historie-plastova-okna.A170916_202145_stavba_rez)>.

Fialová, E., 2016: Územní plánování – od územně plánovacích podkladů po územní rozhodování (online) cit. [2022.02.12], dostupné z <<https://profesis.ckait.cz/dokumenty-ckait/a-3-1/a-3-1-2/>>.

Kuk, M., 2021: Co je to územní plánování? (online) cit. [2022.02.12], dostupné z <<https://frankbold.org/poradna/uzemni-planovani/uzemni-planovani/nastroje-uzemniho-planovani/rada/co-je-uzemni-planovani#ft8>>.

Patzelt, Z., 2009: Chráněná krajinná oblast Křivoklátsko. Ochrana přírody a krajiny v České republice (online) [cit. 2021.04.08], dostupné z <[http://www.cittadella.cz/europarc/index.php?=&index&site=CHKO\\_krivoklatsko\\_cz](http://www.cittadella.cz/europarc/index.php?=&index&site=CHKO_krivoklatsko_cz)>.

Piherová, J., 2013: CHKO Křivoklátsko: Charakteristika a klima, mapa CHKO (online) [cit. 2021.04.08], dostupné z <<https://adoc.pub/chko-kivoklatsko-jana-piherova-2013.html>>.

Šafářová, B., Škrabal, I., 2008: Mikroregiony a místní akční skupiny (online) [cit. 2021.02.04], dostupné z <<https://www.mvcr.cz/clanek/mikroregiony-a-mistni-akcni-skupiny.aspx>>.

### **Webové stránky institucí**

ARCDATA PRAHA, ČSÚ, 2021: ArcČR 500 - digitální geografická databáze, verze 4.0 (online) [cit.2021.10.12], dostupné z <<https://www.arcddata.cz/produkty/geograficka-data/arccr-4-0>>.

AOPK ČR – Agentura ochrany přírody a krajiny ČR, ©2022a: Ptačí oblasti (online) [cit.2022.01.14], dostupné z <<https://www.ochranaprirody.cz/uzemni-ochrana/natura-2000/ptaci-oblasti/>>.

AOPK ČR – Agentura ochrany přírody a krajiny ČR, ©2022b: Plány péče (online) [cit. 2022.01.29], dostupné z <<https://www.ochranaprirody.cz/uzemni-ochrana/planovani-pece/>>.

AOPK ČR – Agentura ochrany přírody a krajiny ČR, ©2022c: Charakteristika oblasti. Správa CHKO Křivoklátsko (online) [cit. 2021.04.04], dostupné z <<http://krivoklatsko.ochranaprirody.cz/charakteristika-oblasti>>.

Cittadella, ©2008: Historie ochrany přírody a krajiny v České republice (online) [cit.2022.01.09], dostupné z <[http://www.cittadella.cz/europarc/index.php?p=historie\\_ochrany&site=zakladni\\_uda je\\_cz#](http://www.cittadella.cz/europarc/index.php?p=historie_ochrany&site=zakladni_uda je_cz#)>.

ČSÚ – Český statistický úřad, ©2021a: Historický lexikon obcí České republiky - 1869–2011 (online), [cit. 2021.10.3.], dostupné z <[https://www.czso.cz/csu/czso/iii-pocet-obyvatel-a-domu-podle-kraju-okresu-obci-a-casti-obci-v-letech-1869-2011\\_2015](https://www.czso.cz/csu/czso/iii-pocet-obyvatel-a-domu-podle-kraju-okresu-obci-a-casti-obci-v-letech-1869-2011_2015)>.

ČSÚ – Český statistický úřad, ©2021b: Statistický lexikon obcí - 2013 (online) [cit. 2021.10.3.], dostupné z <[https://www.czso.cz/csu/czso/4116-13-n\\_2013-05](https://www.czso.cz/csu/czso/4116-13-n_2013-05)>.

ČÚZK – Český úřad zeměměřický a katastrální, ©2021: Nahlížení do katastru nemovitostí (online) cit. [2021.10.2.], dostupné z <<https://nahliznidokn.cuzk.cz/VyberKatastrInfo.aspx>>.



LABORATOŘ GEOINFORMATIKY FŽP UJEP v Ústí nad Labem, ©2022: Prezentace starých mapových děl z území Čech, Moravy a Slezska. (online) [cit.2022.01.03], dostupné z <<http://oldmaps.geolab.cz/index.pl?lang=cs>>.

Mapy.cz, ©2022: Základní mapový podklad (online) cit. [2021.10.10], dostupné z <<https://mapy.cz/zakladni?x=13.8331825&y=50.0105128&z=10>>.

MMR – Ministerstvo pro místní rozvoj, Ústav územního rozvoje, ©2022: Územní plánování a stavební řád. Územní plánování v České republice (online) cit. [2022.01.29], dostupné z <[http://www.uur.cz/images/1-uzemni-planovani-a-stavebni-rad/letaky/MMR\\_letak\\_Uzemni-planovani\\_CZ-07-2016.pdf](http://www.uur.cz/images/1-uzemni-planovani-a-stavebni-rad/letaky/MMR_letak_Uzemni-planovani_CZ-07-2016.pdf)>.

MPSV – Ministerstvo práce a sociálních věcí ČR, ©2014: Analýza vývoje zaměstnanosti a nezaměstnanosti v roce 2013 (online) [cit.2022.03.15], dostupné z <<https://www.mpsv.cz/documents/20142/848077/anal2013.pdf/9c1ff4cd-b47a-3685-5472-a2091c71acfd>>.

MŽP – Ministerstvo životního prostředí, ©2020a: Chráněné krajinné oblasti (online) [cit.2021.12.07], dostupné z <[https://www.mzp.cz/cz/chranene\\_krajinne\\_oblasti](https://www.mzp.cz/cz/chranene_krajinne_oblasti)>.

MŽP – Ministerstvo životního prostředí, ©2020b: Příroda a krajina (online) [cit.2021.12.07], dostupné z <[https://www.mzp.cz/cz/priroda\\_krajina](https://www.mzp.cz/cz/priroda_krajina)>.

MŽP – Ministerstvo životního prostředí, ©2020c: Národní parky (online) [cit.2021.12.09], dostupné z <[https://www.mzp.cz/cz/narodni\\_parky](https://www.mzp.cz/cz/narodni_parky)>.

MŽP – Ministerstvo životního prostředí, ©2022: Tisková zpráva – Ministryně Hubáčková: „Unikátní krajina Křivoklátska a její přírodní bohatství jsou národním pokladem. Pojdme je více chránit“ (online) [cit.2022.03.18], dostupné z <[https://www.mzp.cz/cz/news\\_20220224\\_Ministryne-Hubackova-zahajila-debatu-o-vyhlaseni-Narodniho-parku-Krivoklatsko](https://www.mzp.cz/cz/news_20220224_Ministryne-Hubackova-zahajila-debatu-o-vyhlaseni-Narodniho-parku-Krivoklatsko)>.

Správa CHKO Křivoklátsko, ©2022: Krajinný ráz a výstavba – Zásady pro úpravu starých budov a pro výstavbu nových budov v CHKO Křivoklátsko (online) [cit.2022.03.15], dostupné z <<https://krivoklatsko.ochranaprirody.cz/cinnost-spravy-chko/krajiny-raz-a-vystavba/>>.

Středočeský kraj, ©2022: Ochrana přírody a krajiny (online) [cit.2022.01.11], dostupné z <<https://www.kr-stredocesky.cz/web/zivotni-prostredi/priroda>>.

UPOL – Univerzita Palackého v Olomouci, katedra geografie, ©2014: Ochrana přírody a krajiny v ČR (online) [cit.2022.01.09], dostupné z <[https://geography.upol.cz/soubory/lide/smolova/GCZ/GCR\\_2014\\_OP\\_web.pdf](https://geography.upol.cz/soubory/lide/smolova/GCZ/GCR_2014_OP_web.pdf)>.

### **Webové stránky obcí**

Město Zbiroh, ©2022: Památky a turistické cíle (online) cit. [2022.02.25], dostupné z <<https://www.zbihroh.cz/turista-1/pamatky-a-turisticke-cile-1/>>.

Obec Cekov, ©2022: Aktuality (online) cit. [2022.02.25], dostupné z <<https://www.obeccekov.cz/aktuality>>.

Obec Drahoňův Újezd, ©2022: Informace o obci (online) cit. [2022.02.25], dostupné z <<https://www.drahonuv-ujezd.cz/informace-o-obci/>>.

Obec Kařez, ©2022: Historie obce (online) cit. [2022.02.25], dostupné z <<https://www.obeckarez.cz/obec-1/historie/>>.

Obec Lhota pod Radčem, ©2022: Současnost (online) cit. [2022.02.25], dostupné z <<https://www.lhotapodradcem.cz/obec/soucasnost/>>.

Obec Líšná, ©2022: Spolky (online) cit. [2022.02.25], dostupné z <<https://www.lisna.cz/inpage/spolky/>>.

Obec Ostrovec-Lhotka, ©2022: Informace o obci (online) cit. [2022.02.25], dostupné z <<https://ostrovec-lhotka.cz>>.

Obec Plískov, ©2022: Základní údaje (online) cit. [2022.02.25], dostupné z <<https://www.pliskov.cz/obec/zakladni-udaje/>>.

Obec Sirá, ©2022: O obci (online) cit. [2022.02.25], dostupné z <<https://www.obec-sira.cz/clanek/o-obci>>.

Obec Týček, ©2022: Základní údaje (online) cit. [2022.02.25], dostupné z <[http://www.tyceck.cz/zakladni\\_udaje](http://www.tyceck.cz/zakladni_udaje)>.

Oficiální stránky Mikroregionu Hudlicko, ©2022: O nás – Mikroregion Hudlicko (online) [cit. 2022.01.22], dostupné z <<https://www.hudlicko.cz/mikroregion/obec-mikroregionu/>>.

Svazek měst a obcí Rakovnicka, ©2022: Historie svazku. Členská základna svazku měst a obcí Rakovnicka (online) cit. [2022.01.22], dostupné z <<https://www.rakovnicko.info/svazek-mest-a-obci-rakovnicka/historie-svazku/>>.

## **9.4 Ostatní zdroje**

### ***Metodické návody, příručky, informační brožury, manuály***

Koreček, T., Mutinský, J., 2009: Jak stavět v CHKO Křivoklátsko aneb Jak žít a nechat žít krajinu. Agentura ochrany přírody a krajiny ČR – Správa CHKO Křivoklátsko, Zbečno. 10 s.

MŽP – Ministerstvo životního prostředí, 2009: Křivoklátsko si národní park zaslouží. Ministerstvo životního prostředí, Praha. 6 s.

MŽP – Ministerstvo životního prostředí, 2010: Národní parky a chráněně krajinné oblasti v České republice, Praha. 74 s.

***Bakalářské či diplomové práce***

Fialová, K., 2015: Chráněná území a ochranná pásma přírody a krajiny. Univerzita Karlova, Právnická fakulta, Praha. 102 s. (diplomová práce). „nepublikováno“. Dep. Digitální depozitář UK.