

Česká zemědělská univerzita v Praze

Fakulta agrobiologie, potravinových a přírodních zdrojů

Katedra zahradní a krajinné architektury



ZÁMEK NELAHOZEVES. REVITALIZACE PARKU, TERAS A OKOLÍ

Bakalářská práce

Štěpán Pech

Zahradní a krajinářská architektura

doc. Ing. arch. Jan Vaněk, CSc.

© 2022 ČZU v Praze

ČESTNÉ PROHLÁŠENÍ

Prohlašuji, že svou bakalářskou práci „Zámek Nelahozeves, Revitalizace parku, teras a okolí“ jsem vypracoval samostatně pod vedením vedoucího bakalářské práce a s použitím odborné literatury a dalších informačních zdrojů, které jsou citovány v práci a uvedeny v seznamu literatury na konci práce. Jako autor uvedené bakalářské práce dále prohlašuji, že jsem v souvislosti s jejím vytvořením neporušil autorská práva třetích osob.

V Praze dne 22.4. 2022

PODĚKOVÁNÍ

Rád bych především poděkoval doc. Ing. arch. Janu Vaňkovi, CSc., vedoucímu práce, za jeho vstřícný přístup a za cenné připomínky při tvorbě samotné práce. Dále bych rád poděkoval paní Mgr. Soně Černocké za možnost navštívit zámecký archiv, dále děkuji Lobkowiczkým sbírkám za poskytnutí reprodukcí starých mapových podkladů, Ing. Stanislavu Lidmaňskému a panu Václavovi Hlavatému za pomoc při bádání v samotné obci Nelahozeves, Mgr. Šimonovi Krýslovi za pomoc při pátrání po autorovi zámeckého parku. Rovněž děkuji Ing. Yulianě Kostyunichevě Dis. za její pomoc, podporu i starost o nás studenty.

Nejvíce však děkuji své rodině za její všestranou podporu a umožnění studia.

SOUHRN

Bakalářská práce se v literární rešerši zabývala vznikem a následným vývojem krajinného prostředí u zámku v Nelahozevsi, které v části analytické důkladně mapuje a popisuje. Navazující projektová část pak navrhla revitalizaci vybrané části okolí zámku, a to zámecké terasy.

Samotná Nelahozeves je významné kulturně-historické místo ležící nedaleko od Prahy. Místo je spjaté především s životem hudebního skladatele Antonína Dvořáka, který se zde narodil, ale také bylo, díky výstavbě zámku (1553), sídlem šlechtice Floriána Gryspeka z Griesbachu. V současné době patří zámek rodině Lobkowiczů, která zámek získala v roce 1623 jeho koupí Polyxenou Lobkowicz, rozenou z Pernštejna.

Architektonicky se jedná o významnou stavbu z období vrcholné renesance, která se ve své původní podobě téměř zachovala. Z tohoto důvodu je nutné řešit její samotné okolí a zpracovat návrh jeho revitalizace.

Literární rešerše poskytla množství informací mapující kulturně-historický vývoj samotného zámku i jeho prostředí. Byly shromážděny historické mapy a vyobrazení, zahrnuté v analytické části, které poskytly dostupné informace o zaniklé renesanční zahradě v podzámčí i o anglickém parku.

Nově byl objasněn autor dřívějšího anglického parku, kterým je s největší pravděpodobností nelahozeveský ranhojč Mathias F. Stelzig, mylně zaměňován za lékaře Dr. Franze X. Aloise Stelziga. Toto zjištění otevřelo možnost dalšího bádání správným směrem pro zajištění většího množství historických podkladů pro budoucí revitalizaci parku.

Samotná revitalizace zámeckého parku však

vyžaduje ještě detailnější zkoumání a to především neprobádaných zdrojů, uložených v zámeckém Nelahozeveském archivu. Tato práce je časově náročná a proto projektová část řeší neméně významný prostor zámecké terasy.

Konceptem projektu se stalo přenesení dřívější zámecké renesanční zahrady pod zámekem, do prostředí architektonicky již provázaného se stavbou, a to na terasu. Tato provázanost stavby se zahradou byla typickým znakem renesance, ačkoli v českém prostředí spíše ojedinělým.

Z dobových map však vyplynulo, že i samotná terasa byla v minulosti pravidelné formálně členěna a proto návrh reflektuje i její dřívější podobu.

Návrh terasy se snaží o historizující formu renesanční zahrady odkazující na rok 1599, kdy byla založena renesanční zahrada pod zámekem Blažejem Gryspkem. Toho je dosaženo kromě formální kompozice travnatých ploch, topiářů a pravouhlé cestní sítě také historickým sortimentem starých odrůd. Byly vybrány odrůdy z dob samotné renesance nebo dřívější, které se na přelomu 16. a 17. století objevovaly ve střední Evropě. Konkrétně se jedná o staré odrůdy jabloni navržené v podobě štěpnice, která symbolizuje množství ovocných stromů, v minulosti pěstovaných v okolí zámku. Dále jsou to pak historické odrůdy růží a cibulovin, které tvoří hustou podsadu samotného prostoru. Ze sortimentu je to dále vinná réva, a sice právě těch šest odrůd pěstovaných také u nedalekého zámku v Roudnici. Jedná se tak o jakési propojení těchto památek v majetku rodiny Lobkowiczů. V renesančních zahradách nesměly chybět také vodní prvky, proto byly do návrhu umístěny fontány. Jedná se o tři historizující fontány v místech protínání hlavní a vedlejších os terasy.

Řešením zámecké terasy lze doplnit renesanční architekturu samotné stavby, čímž může dojít k vytvoření jednotu architektonického celku, který by odpovídal samotnému renesančnímu stylu. Takto řešený prostor by zároveň poskytl příjemné prostředí pro návštěvníky zámku.

SUMMARY

The bachelor's thesis dealt with the origin and subsequent development of the landscape at the castle in Nelahozeves, which in further maps and describes in the analytical part. The following project part then proposed the revitalization of a selected part of the castle surroundings, namely the castle terrace.

Nelahozeves itself is an important cultural and historical place located not far from Prague. The most importantly is the place connected with the naive world famous composer Antonin Dvořák, who was born here, but it was also, thanks to the construction of the castle (1553), the seat of the nobleman Florian Gryspek from Griespach. Nowadays, the castle belongs to the Lobkowicz family, who acquired the castle in 1623 by purchasing by Polyxena Lobkowicz, born from Perštejn.

Architecturally, it is an important building from the High Renaissance, which has almost been preserved in its original form. For this reason, it is necessary to address its surroundings and develop a proposal for its revitalization.

Literary research provided a wealth of information mapping the cultural and historical development of the castle itself and its environment. Historical maps and illustrations were collected, included in the analytical part, which provided available information about the defunct Renaissance garden in the castle grounds and the English park.

The author of the former English park, who is most likely the local healer Mathias F. Stelzig, was mistaken for doctor, Dr. Franz X. Alois Stelzig. This finding opened up the possibility of further research in the right direction to provide more historical evidence for the future revitalization of the park.

However, the revitalization of the castle park itself requires even more detailed research, especially of unexplored resources stored in the castle's Nelahozeves archive. This work is time consuming and therefore the project part addresses the equally important area of the castle terrace.

The concept of the project became the transfer of the former castle Renaissance garden under the castle, to the environment already architecturally connected with the building, to the terrace. This connection between the building and the garden was a typical feature of the Renaissance, although rather unique in the Czech environment.

However, the period maps showed that the terrace itself was regularly formally divided in the past and therefore the design reflects its earlier form.

The design of the terrace offered an attractive solution in the currently empty space and thus overall enhanced the castle environment.

The design of the terrace follows a historic form of the Renaissance garden, referring to the year 1599, when the Renaissance garden was founded under the castle by Blažej Gryspek. This is achieved not only by the formal composition of grass areas, topiery and the rectangular road network, but also by the historical assortment of old varieties. Varieties from the Renaissance itself or earlier, which appeared in Central Europe at the turn of the 16th and 17th centuries, were selected. Specifically, these are old apple varieties designed in the form of wood chips, which symbolizes the number of fruit trees in the past grown around the castle. Then there are the historical varieties of roses and bulbs, which form a dense undercoat of the space itself. There is also a vine from the assortment, namely the

six varieties also grown at the nearby chateau in Roudnice. It is thus a kind of connection of these monuments owned by the Lobkowicz family. Water elements were not to be missing in the Renaissance gardens, so fountains were placed in the design. These are three historic fountains at the intersection of the main and secondary axes of the terraces.

The castle terraces can be complemented by the renaissance architecture of the building itself, which can lead to the creation of a single architectural unit that would correspond to the renaissance style itself. The space designed in this way would also provide a pleasant environment for visitors to the castle.

OBSAH

| | | | | | |
|---|----|---|----|---|-----|
| 1. ÚVOD | 9 | 4.2 Historické podklady..... | 56 | 5.5 Technické výkresy..... | 96 |
| 2. CÍL PRÁCE | 11 | 4.2.1 Historická vyobrazení zámku a okolí | 56 | 5.5.1 Technické specifikace fontány 1:20..... | 96 |
| 3. LITERÁRNÍ REŠERŠE | 12 | 4.2.2 Historické mapy | 58 | 5.5.2 Řez fontánou 1:10..... | 97 |
| 3.1 Nelahozeves..... | 13 | 4.3 Přírodní podmínky..... | 64 | 5.5.3 Řez B-B terasou 1:50..... | 98 |
| 3.1.1 Historie obce..... | 14 | 4.3.1 Terén..... | 64 | 5.5.4 Řez mlátovou cestou 1:10..... | 99 |
| 3.1.2 Významné stavby v obci..... | 16 | 4.3.2 Geologie a půda..... | 65 | 5.6 Finanční rozvaha..... | 100 |
| 3.1.2.1 Kostel sv. Ondřeje..... | 16 | 4.3.3 Hydrologie..... | 66 | 6. DISKUZE..... | 102 |
| 3.1.2.2 Rodný dům Antonína Dvořáka..... | 17 | 4.3.4 Klima..... | 66 | 7. ZÁVĚR..... | 103 |
| 3.1.3 Antonín Dvořák..... | 19 | 4.3.5 Vegetace..... | 66 | 8. POUŽITÉ ZDROJE..... | 104 |
| 3.1.3.3 Dito Antonína Dvořáka..... | 19 | 4.4 Inventarizace 1:500..... | 68 | 8.1 Literatura..... | 105 |
| 3.2 Zámek Nelahozeves..... | 21 | 4.5 Územní plán..... | 71 | 8.2 Archiv..... | 106 |
| 3.2.1 Historie zámku..... | 21 | 4.6 Občanská vybavenost..... | 72 | 8.3 Legislativa..... | 106 |
| 3.2.1.1 Florián Gropšpek z Grzespaht..... | 21 | 4.7 Doprava..... | 74 | 8.4 Územní plán..... | 106 |
| 3.2.1.2 Zámek v rukou Lebkowiczů..... | 22 | 4.7.1 Dopravní komunikace 1:20 000..... | 74 | 8.5 Web..... | 106 |
| 3.2.2 Architektura zámku..... | 24 | 4.7.2 Tunstické a cyklotrasy 1:20 000..... | 75 | 8.6 Seznam historických map..... | 106 |
| 3.2.2.1 Zámek Kacovův..... | 25 | 4.8 Fotodokumentace..... | 76 | 8.7 Seznam obrázků..... | 107 |
| 3.2.2.2 Zámecká dostavba..... | 27 | 4.9 Ortofoto mapy..... | 78 | | |
| 3.2.3 Zámecká zahrada..... | 28 | 4.10 Současný stav..... | 80 | | |
| 3.2.2 Zámecký park..... | 30 | 5. PROJEKT..... | 82 | | |
| 3.3 Renesanční zahrada..... | 34 | 5.1 Koncept řešení..... | 83 | | |
| 3.3.1. Rostlinný sortiment..... | 36 | 5.2 Návrh..... | 83 | | |
| 3.3.2 Zahrady manýristu..... | 38 | 5.2.1 Studie 1:100..... | 84 | | |
| 3.3.3 Renesanční zahrady u nás..... | 40 | 5.2.2 Vizualizace 1..... | 86 | | |
| 3.4 Krajinářský park..... | 42 | 5.2.3 Vizualizace 2..... | 87 | | |
| 3.4.1 Krajinářské parky u nás..... | 46 | 5.2.4 Řezopohled A-A' 1:100..... | 88 | | |
| 3.5 Obnova památek zahradní umění..... | 48 | 5.3 Sortiment..... | 90 | | |
| 3.5.1. Legislativa..... | 48 | 5.3.1 Osazovací plán 1:100..... | 90 | | |
| 3.5.2. Krajinný plán..... | 50 | 5.3.2 Popis rostlin a tabulka kvetení..... | 92 | | |
| 4. ZHODNOCENÍ PODKLADOVÝCH ÚDAJŮ..... | 52 | 5.4 Mobilizář..... | 95 | | |
| 4.1 Řešené území..... | 53 | | | | |
| 4.1.1 Umístění..... | 53 | | | | |
| 4.1.2 Vyznačení a rozdělení řešeného území..... | 54 | | | | |
| 4.1.3 Právní ochrana a ochranné pásmo..... | 55 | | | | |

1. ÚVOD

Nelahozeves je obec a pojem, který je vepsán do podvědomí každého z nás. Rozhodneme-li se vnímat její krajinu, tedy prostor, se kterým se člověk identifikuje a na který je vázán Genius Loci, nabývá Nelahozeves velkého významu. Je to především rodná ves Antonína Dvořáka, ale také významné sídlo rodu Lobkoviců, neodmyslitelně spjatého s českou historií. Samotné utváření kulturní krajiny obce, které sahá až do neolitu, umožnilo vznik naprosto unikátního místa.

Ojedinelá kulturní krajina Nelahozevesi, jejíž dominantou je samotný Nelahozeveský zámek, tyčící se nad řekou Vltavou, však v mnoha ohledech postrádá organickou vazbu na své přírodní prvky. Je to především okolí zámku, kterému již na první pohled chybí jednoznačná koncepce zeleně, dále pak zpustlý anglický park.

Přírodní okolí tak plně nekoresponduje s významnou vrcholně renesanční stavbou, naopak celkovému dojmu ubírá. Z pohledu krajinné architektury se tedy jedná o nedořešené území, které si určitě zaslouží naši pozornost v podobě vypracování projektu.

Práce se soustředí na přípravu podkladů pro budoucí návrh revitalizace zaniklého zámeckého parku a okolí zámku.

V literární rešerši práce popisuje kulturně-historický vývoj místa a kontext památky co se týče zahradního umění. Zabývá se také ochranou krajiny.

V další části se práce zabývá porovnáním a vyhodnocením získaných podkladů. Jedná se o historické fotografie a plány, analýzy území, inventarizaci a další podklady k vytvoření samotného projektu vybrané části území.

Samotný projekt se zaměřuje na zámeckou terasu. Toto menší území má značný potenciál zdůraznit důležitost místa a pozvednout celkovou estetiku architektonicky významné stavby. Jeho řešení je prvním krokem k celkové revitalizaci zdejšího prostředí.

2. CÍL PRÁCE

Cílem mé bakalářské práce bylo v co největší míře popsat kulturně-historický vývoj tohoto významného místa. Snažil jsem se o zmapování a poskytnutí základních podkladů, v podobě historických zdrojů a analytických podkladů, pro budoucí revitalizaci zámeckého areálu. V projektové části bylo mým cílem citlivě zrevitalizovat prostor zámecké terasy, tak aby doplnil samotnou stavbu i nabídl návštěvníkům zámku atraktivní prostředí.

3. LITERÁRNÍ REŠERŠE

3.1 NELAHOZEVES

Obec Nelahozeves (německy Mühlhausen an der Moldau) se nachází ve Středočeském kraji, v okrese Mělník, zhruba 22 km vzdušnou čarou severně od Prahy. Z hlediska územní samosprávy spadá pod Kralupy nad Vltavou, na které obec téměř navazuje. Z centra Kralup do centra Nelahozevsí jsou to necelé 3 km.

V obci žije okolo 2000 obyvatel a nachází se zde cca 700 domů. Kromě původní vsi obec sestává ještě ze sousedních Podhořan, dvou dílů Hledsebe a Lešán. Celkem zaujímá plochu 1432 hektarů. V minulých dobách k Nelahozevsí patřily obce Strachov a Lobeček na protější straně řeky.

Jméno Nelahozeves nebo také Nalezoves či Nalžoves pochází pravděpodobně od dávného zakladatele Nelahoda. Je také možné, že se jedná o hovorovou zkratku pro „nalezenou“ ves.

Obec leží na levém břehu řeky Vltavy v plasticky modelované kotlině. Tato kotlina se svažuje směrem k řece od západní Velvarské pláně (270 m. n. m.). Pod zlomem této pláně se nachází Lešany. Terénní hřbet odděluje obě tyto jižní části, tedy Lešany a jádro Nelahozevsí, od ostatních severních. Tyto severní části, tedy 2 díly Hledsebe a Podhořany se nachází v údolí se sypanou hrází. Nejvyšší nadmořská výška zde dosahuje 170 m. n. m.

Z hlediska geologie tvoří katastr především masivy druhohorního křídového útvaru (cenoman, turon). Pro svou vynikající kvalitu byly již od středověku těženy i vyváženy místní opuky a pískovce. Starší prvohorní permokarbon se nachází v nevelké hloubce pod křídou, což prokázalo dolování kamenného uhlí v minulém století především v Lešanech a při stavbě železničních tunelů. Řeka Vltava, která zde miliony let modelovala zdejší krajinný reliéf, zanechala na některých místech výrazné nánosy třetihorních štěrků.

Co se týče vegetace je zdejší území pestré,

čemuž nasvědčuje i výrazná členitost území. Najdeme zde zahrady, pole, louky, listnaté i jehličnaté háje a lesy nebo zámecký park. Skalnaté stráně společně s řekou a vegetací tak tvoří zajímavý celek. Nachází se zde i neplodné prostory jako jsou struskoviště. Zajímavé je bylinné patro na opukových stráních u Podhořan. (Oficiální web obce Nelahozeves 2020)



Obec 1 - Obec Nelahozeves - umístění v ČR (stančí spracovaná)

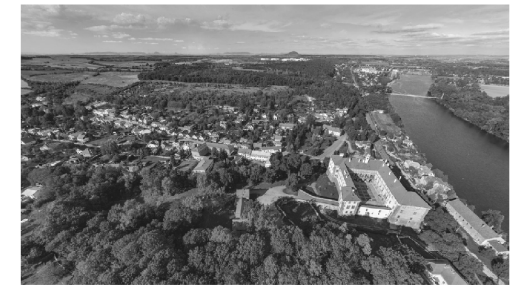

Obec 2 - Obec Nelahozeves - letový pohled (mapy.goo.gl.com)



Obr. 3 - Obec Nelahozeves - budovy v obci (státní zpravodaj)

3.1.1 HISTORIE OBCE

Obec Nelahozeves má poměrně bohatou historii. Archeologické nálezy v okolí potvrzují osídlení již od neolitu, tedy mladší doby kamenné (cca 1900 l. př. n. l.) a pokračují až do raného středověku.

První písemná zpráva pochází z roku 1352. V této době se zde již nacházel kostel sv. Ondřeje a ves se uvádí jako faru.

Až do husitských válek náležela Nelahozeves pražské kapituli, která zde vlastnila tvrz, lesy a mlýn. Místní protošloutě pronajímali hospodářství světským majitelům až do první čtvrtiny 16. století. Nejznámější z nich byl řehoř z Heimburku, který Nelahozeves společně s Chvatěrubou získal v roce 1466 od krále Jiřího z Poděbrad za jeho věrné služby.

V roce 1532 byl statek opět odkoupen pražskou kapitulou, která ho záhy 21. října 1544 prodala šlechtici a královskému úředníkovi Floriánu Gryspěku z Gryspachu.

V té době se ve vsi nacházel hospodářský dvůr, mlýn, u kterého stala pila, pivovar, rybná, cihelna, vápenka, kamenolom, lom na vápenc a prámový přívoz. O provoz poplužního dvora se staral úředník, který zde bydlel, společně se šafářem a šafářkou. Co se týče dobytka, chovalo se zde 40 krav, koně, voly, prasata a severně od vsi ležel dokonce ovčín, který čítal 500-600 ovcí.

Nad mlýnem nechal Florián Gryspek vybudovat jez, jehož vrata se otvíraly jen dvakrát denně, aby nedocházelo k úniku lososů. Lososi zde byli chováni pro potřebu zámku i poddaných. Ve vsi byl nakázán odlov bobrů a vyder, které páchali škody na řece. Jejich kůže, společně s kůžemi lišek a vlků, byly prodávány samotnému Gryspěkovi.

Převoz přes řeku zajišťoval převozník s prámem. Převoz byl placený, ale ten kdo jel do mlýna, měl cestu zdarma. Dalším z Gryspěkových pravidel bylo, že poddaní směli vozit své obilí na semletí

pouze do mlýna ve vsi. Za porušení hrozilo až vězení.

Na správný chod mlýna i pily dohlíželi mlynář a písař. Stejně tak fungoval i pivovar, kde se se vyráběl slad z pšenice a ječmene, který byl dodáván do okolních měst a vesnic. (Tejnická & Tejnický 2006)

Zásadní pro vývoj obce byla výstavba Nelahozeveského zámku, která započala v roce 1553. Historie samotné vsi byla úzce spjatá s historickým vývojem zámku viz. kapitola 3.2.1. Historie zámku.

Na podobě dnešní vsi se výrazně odrazila stavba železniční trati v letech 1845 až 1850. Nejprve jednokolejná trať se stala součástí důležitého železničního spojení Praha-Drážďany. Dílčí spojení Praha-Kralupy-Podmoky vede podél řeky. K jeho výstavbě bylo nutné hloubení tunelů mezi vsí a Kralupy. Stavbě muselo ustoupit 10 vrchnostenských domků u podzámčí u řeky, avšak nově vzniklo malé nádraží v blízkosti kostela sv. Ondřeje.

Trať výrazně změnila dynamiku fungování obce, dřívější rozvinutá říční doprava začala ustupovat modernější vlakové přepravě. Do obce se začalo dostávat více lidí a ulehčila se i doprava za prací. Především město Kralupy, ale i Nelahozeves, se začaly rozrůstat, společně s místním průmyslem.

Stavba druhé koleje začala roku 1926. Pro rozšíření trati bylo opět nutné odstranění některých budov. Tentokrát byl zbourán 500 let starý mlýn a velký špychar pod zámek. Tyto budovy tvořily významnou část podzámčí, na nějž zámek architektonicky navazoval.

1. světová válka se projevila i v Nelahozevsi, ve válce sloužilo asi 60 mužů samotné vsi a Hleďsebi I. V roce 1921 se konalo první sčítání lidu v Československém státě, v tu dobu měla Nelahozeves 518 obyvatel a osada Hleďsebe

108 obyvatel. V roce 1924 začala pozemková reforma. Z dřívějšího panství byl vyvlastněn dvůr Strachov, který získalo město Kralupy, dvůr Hostín a částečně Kamenný Most. Roku 1924 začalo přidělování půdy. Státním pozemkovým úřadem byly zabráný parcely u Hleďsebi „Na horách“ i další z intravilánu obce. Přerozdělování mělo za následek zvýšenou výstavbu, jelikož do té doby se pozemky z Lobkowiczského fideikomisního panství neprodávaly.

V roce 1927 byla v obci zavedena elektrická síť. Místní spolky se také zasloužily o zasažení pamětní desky do skály pod zámek.

V roce 1932 uvedla do provozu Velkonáknupní společnost družstev továrnu na výrobu pokrmových tuků, mýdla a pracích prostředků, spojenou s rafinérií jedlých olejů na ploše 43 000 m². O rok později již továrna zaměstnala 168 dělníků.

Za druhé světové války v roce 1944 došlo k bombardování Hleďsebe I. spojeneckými vojsky, jehož pravděpodobným cílem se měla stát elektrárna Mířejovic. Jména místních mužů padlých ve válce nalezneme dodnes na Památníku osvobození pod zámeckou skálou.

Po druhé světové válce došlo k vystěhování 300 z 1500 obyvatel obce do pohraničí. Obec měla v poválečném období charakter zemědělský. Na ploše 216 ha hospodařili vezkostatek Maxmilián Lobkowicze, který byl v roce 1948 znárodněn.

Počátkem let 60. zaniklo množství soukromých živností, které zde do té doby obstarávaly služby a řemesla.

V roce 1957 došlo k sloučení obce Nelahozeves s Podhořany, pod jednotný název Nelahozeves. Nově vzniklém celku se nacházelo 355 obytných domů a žilo zde 1505 obyvatel.

Od konce let 60. byla obec vystavena ekologické

zátěži z důvodu těžby šterkopisků na jejím území. Dalším problémem bylo složité popluku z výlopný Kralupského průmyslového kombinátu k. p. Kaučuk.

Kromě toho se však stavěly obecní byty v letech 60. a 70.

V roce 1981 došlo k zbourání bývalého Lobkowiczského statku pod zámek. Za pomoci brigádníků bylo upraveno prostranství před rodinným domem Antonína Dvořáka. V roce 1984 došlo k terénním úpravám tohoto prostoru, společně se změnou vedení dopravy centrem obce. Ve stejném roce obec provedla okrasnou výsadbu. Poté došlo k položení základního kamene Dvořákovy pomníku a následující rok ke vztyčení jeho bronzové sochy v nově vzniklém parčíku na návsi.

Od roku 1991 se stále snižuje počet rekreačních zařízení a trvale neobytných objektů v obci. Avšak dochází k nárůstu počtu stálých obyvatel. (Tejnická & Tejnický 2006)



Obr. 4 - Rytina A. Fena podí-V. Kandera, vcelky, cca 1860. (www.grypek.cz)

3.1.2 VÝZNAMNÉ STAVBY V OBCI

3.1.2.1 KOSTEL SV. ONŘEJE

Existenci samotného kostela ve vsi potvrzuje již první písemná zmínka o Nelahozevsi. Tato zmínka pochází z roku 1352 a kostel uvádí již jako farní. (Tejnická & Tejnický 2006)

Architektonicky se jedná o jednoduchý gotický kostel obdélníkového tvaru, který je zakončen užším obdélníkovým pětibokým presbytářem s opěráky. Ze severní strany je na presbytář připojena obdélníková sakristie. Z jihu k lodi připojena obdélníková předsíňka.

Nejstarší dochovaná část, tedy presbytář je sklenut křížovou žebrovou klenbou na válcové přípory s obličejovými konzolami a na jehlancové konzoly. Triumfální oblouk oddělující presbytář od hlavní lodi je mírně lomený. Strop hlavní lodi je plochý, sakristie i předsíň jsou sklenuty plácou. Veškerá okna jsou gotická lomená. Na jižní straně presbytáře se nachází gotický sanktuář. Gotický portálek s ostěním vedoucí do sakristie pochází z 16. století. Na jižní straně lodi pak gotický profilovaný portálek.

Celkové zařízení je rokokové a novodobé. Hlavní oltář pochází z 2. čtvrtiny 18. století. Kazatelna je rokoková. Uvnitř se nachází i barokní socha sv. Františka z 18. století společně s kamennou barokní křtitelnicí.

V minulosti obklopoval kostel hřbitov, ze kterého se dochávaly dva náhrobky. V blízkosti kostela stojí menší dřevěná zvonice. (Poché et al 1978)

Pod kostelem se údajně nachází krypta, která byla roku 1894 zazděna. V kryptě se dle neověřených údajů nachází 8 rakví, jejíž majitelé nejsou známi. (Tejnická & Tejnický 2006)

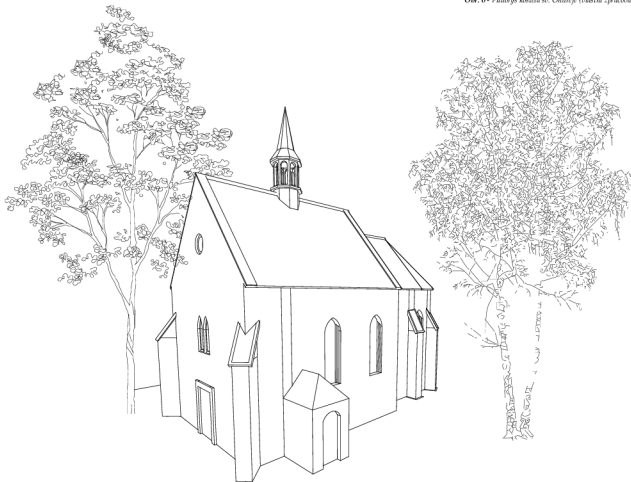

Obr. 5 - Kostel sv. Ondřej (vlastní zpracování)

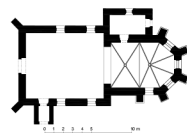

Obr. 6 - Půdorys kostela sv. Ondřej (vlastní zpracování)

3.1.2.2 RODNÝ DŮM ANTONÍNA DVOŘÁKA

Na okraji návsi v blízkosti kostela sv. Ondřeje stojí rodný dům Antonína Dvořáka.

Rodina Dvořáků se k domu dostala v roce 1841. Tehdy snad již patrová budova s číslem popisným 12 fungovala jako hostinec. Místní je nazývali hostinec Engelhardtův, po svém předchozím majiteli. František Dvořák tedy hostinec převzal a v činnosti pokračoval. Kromě něj provozoval v obci také řeznictví v domě číslo 24. Samotný Antonín zde strávil 12 let svého života. (Tejnická & Tejnický 2006)

Jádro domu pochází z konce 16. století. V roce 1842 se zde rozšířil požár, který budovu částečně poškodil, avšak objekt byl brzy obnoven a následovaly i další úpravy, které proměnily areál do dnešní podoby.

V současné době je velmi aktuální rekonstrukce Dvořákovy domu, který by se již koncem roku 2023 měl otevřít veřejnosti. Rekonstrukci iniciuje rodina Lobkoviců, jejíž je dům majetkem. Návrh samotné rekonstrukce zpracovalo oceňované britské architektonické studio Wright & Wright Architects. Dům by měl sloužit jako muzeum. Za cíl si kladou seznámit návštěvníky s prostředím a hudebními motivy, které ovlivnily Dvořáka právě v dětství. Muzeum bude vybaveno audiovizuálními technologiemi, expozice budou řešeny kreativně se skutečnými historickými exponáty. Takto řešená expozice umožní vhléd do Dvořákovy vyjimečné životní cesty, započaté v jeho milované Nelahozevsi. Kromě toho se dům stane vzdělávacím centrem, jehož cílem bude inspirovat mladé hudební talenty. Místo se probudí díky pořádaným workshopům ve vyhrazených prostorách muzea. Dojde i k úpravám přilehlého parku, tak aby byl celý areál dobře přístupný veřejnosti a také propojen se zámekem. (House of Lobkovicz 2022)



Obr. 7 - Rodný dům Antonína Dvořáka (vlastní zpracování)



3.1.3 ANTONÍN DVOŘÁK (1841 Nelahozeves - 1904 Praha)

Syn nelahozevských občanů Františka a Anny Dvořákových se narodil ve středu 8. září 1841 v domě čísla 12. Následujícího dne byl ve vedlejším kostele sv. Ondřeje pokřtěn a dostal jméno Antonín. V roce jeho narození čítala obec 46 stavení a měla 438 stálých obyvatel. Obec v té době spadala pod lobkowiczské panství, jehož vrchnost sídlila v Roudnici nad Labem.

Dvořák vyrůstal v hostinském prostředí, jelikož rodný dům sloužil jako hospoda. Stejně jako jeho otec se budoucí světznámý skladatel měl stát řezníkem. Již v útlém věku se však u Antonína projevovala hudební nadání. Otec to uvítal, jelikož byl sám vášnivý muzikant, hrával v hostincích, i v tom svém, na ceteru. Hudební vlohy tedy měl Antonín v rodině. Brzy mu byly pořízeny housličky, aby svého otce doprovázel.

V šesti letech začal Antonín chodit do místní školy, tehdy v domě č. 3. Jednalo se pouze o skromně zařízenou místnost. Jeho učitel Josef Spitz byl hudebně velmi vzdělaný, údajně ovládal hru na všemožné nástroje a sám dbal na hudební úroveň místního kostela. Sám pan učitel komponoval. Malý Antonín našel v panu učiteli oporu a mohl tak dále rozvíjet svůj hudební talent. Začal se učit hře na klavír a dokonce již vystupoval s houslovým sólem v nedalekém kostele ve Vepřku.

Když jako pilný žák dokončil povinnou školní docházku, rozhodl otec o jeho vyučení řezníkem.

Jedna zkušenost byla pro ještě malého Antonína jistě stéžejší. Byla to výstavba železniční trati v obci v letech 1845-1850. Díky nové železniční dopravě se do jinak poklidné obce začaly dostávat tisíce návštěvníků. To zajistilo změnu dynamiku v obci a zpestřilo každodenní život. Antonín Dvořák se do vlakov a vším s tím společným zamiloval, tento koníček mu přetrval po celý život.

Po vyučení se Dvořák dále věnuje hudbě a na doporučení svých učitelů Josefa Tomana a Antonína Leihmana odchází do Prahy na varhanickou školu.

Mezi lety 1857 až 1859 studuje teorii hudby, varhanní hru a zpěv. Po ukončení školy se přidává ke kapele Karla Komzaka, s níž roku 1862 přechází do orchestru Prozatímního divadla. Právě v tomto divadle se Dvořák seznámil s Bedřichem Smetanem.

Po devíti letech v divadle se živil jako soukromý učitel hudby. V listopadu 1873 si bere za manželku svou žačku Annu Čermákovou. Pár let trávil také jako varhaník kostela sv. Vojtěcha na Novém Městě. (Tejnická & Tejnický 2006)

Na konci 70. let se začínají prosazovat Dvořákovy skladby v zahraničí. Zlomovým se stal rok 1878, kdy díky přímluvě Johannese Brahmsa vychází Dvořákovy kompozice u renomovaného berlínského nakladatele F. A. Simrocka. Po tomto úspěchu Dvořák dostává nabídky

k interpretaci svých vlastních děl, kromě toho diriguje a hraje na klavír. V polovině let 80. se vydává na turné do Velké Británie, kde také komponuje a vystupuje. V roce 1891 získává titul čestný doktor univerzity v Cambridge, je také obdržel stejný titul i od Univerzity Karlovy. Je také výborným skladatelem, pod jeho vedením se rozvíjí řada významných skladatelů. Po tomto úspěchu odjíždí do Ameriky, kde v letech 1892-1895 působí jako ředitel Národní konzervatoře v New Yorku. Poté se vrací a žije střídavě v Praze a na svém oblíbeném bytě ve Vysoké u Příbrami.

K jubilejním 60. narozeninám roku 1901 se také uskutečnily Dvořákovy Nelahozeveské slavnosti, kterých se sám skladatel neúčastnil. Přestože se do Nelahozevsi sám rád vracel.

Antonín Dvořák umírá 1. května 1904 v Praze. Po jeho smrti v roce 1913 byla odhalena jeho pamětní deska, umístěná v průčelí rodného domu.

V roce 1931 vznikla Společnost Antonína Dvořáka, z podnětu českoameričana Jana Kovaříka. Následujícího roku bylo otevřeno Muzeum Antonína Dvořáka. Společnost si kládla za cíl šířit informace o jeho životě a díle. V poválečném období se zasloužila o souborné vydání Dvořákových skladeb, otevření památníku v Nelahozevsi, v roce 2000 o umístění sochy Dvořáka před pražským Rudolfinem. (Tejnická & Tejnický 2006)

3.1.3.1. DÍLO ANTONINA DVOŘÁKA

Dvořákovy technicky talent a široká hudební inspirace mu dovolily komponovat napříč žánry. Dvořáková kvalita hudebního skladatele se projevila především v symfoniích. Můžeme jmenovat alespoň Symfonii č. 7 D moll, op. 70. (1885), jejíž symfonická struktura je stejně kvalitní jako hudební stránka. Symfonii č. 7 předcházely mnohé další, i nečíslované.

Za jednu z nejkrásnějších považujeme Symfonii č. 9 e moll „Z Nového světa“ (1893). Tato symfonie vznikla při jeho cestách po Americe a je ovlivněna afriko-americkou kulturou. Jakkoli je tato symfonie proslulá, není více kvalitní než Symfonie č. 6 D dur (1880) nebo Symfonie č. 8 G dur (1889), které mnohem více vypovídají o samotné tvorbě autora a jeho lásce k Českým zemím.

Z vokálně-instrumentálních skladeb prosluly Stabat Mater (1877) a Te Deum (1892).

Z 10 oper se stala nestárnoucí Rusalka (1900).

Mnoho významných děl bylo i mezi těmi méně ambiciózními. Byl to cyklus dvojdílných Slovanských tanců (1878, 1886) a další klavírní dua, Symfonické variace pro orchestr (1877), Klavírní kvintet A dur, op. 81 (1887), Ogiánské melodie (1880), Soherzo capriccioso (1883) (Encyclopaedia Britannica 2022)





Obv. 10 - Vytváření smlouby - Carl Robert Croll, 1851 (www.lobkowicz.cz)

3.2 ZÁMEK NELAHOZEVES

3.2.1. HISTORIE ZÁMKU

Stěžejní pro historii obce byla výstavba Grypskova Nelahozeveského zámku. Výstavba započala patrně v červnu roku 1553 a trvala přes sedmdesát let. Gryspek se dokončení svého zámku Floriánsburgu, jak zámek nazval, nedožil, avšak stavba pokračovala díky jeho sedmi mužským potomkům.

Tím kdo ve stavbě pokračoval byl jeho syn Blažej. V té době k jeho panství náležely také vsi Dobro, Hleďsebe, Ledčice, Lešany, Libčice nad Vitavou, Libkovicce, Lobeček, Minice, Mířejovice, Podhořánky, Podhořany a Sazená.

Zámek byl dokončen kolem roku 1613, načež Blažej v roce 1620 umírá. Pro jeho účast v proticísařských bouřích je rodina roku 1622 odsouzena ke ztrátě veškerého majetku. Zmlousti je ponecháno Nelahozeveské panství v hodnotě 60 000 kop měšických grošů Blažejově vdově Ofce z Bubna. Rodina však zdědila i vzniklé dluhy a pro ně je v roce 1623 prodává Blažejova dcera Veronika Polyxeně z Pernštejna a Lobkowicz za 40 031 kop, 18 grošů a 4 peníze měšické. (Tejnická & Tejnický 2006)

K panství v té době patřilo: pivovar pod zámkem, s poplužními dvory, omá i neorná pole, zahrady, stěpnice, chmelnice, cihelna, vápencový lom, dobové haje, zámecký mlyn, okolní již zmíněné vesnice. (Fischerová & Mošťák, SURPMO 1976)

Nelahozeveský zámek nepovažovala rodina Lobkowiczů za provozadý, jelikož si vybudovala své hlavní sídlo v Roudnici nad Labem. Nastalo tedy období, kdy rozvoj zámku stagnoval. Zámek několikrát vyplněn. Ještě před svým prodejem v roce 1621 císařskými vojsky, o 10 let později pasovskými vojsky a v roce 1648 pak švédskými vojsky. V tomto období bylo ztraceno množství předmětů z Grypskovských uměleckých sbírek. V polovině 17. století nechal alespoň základně zámek opravit Václav Eusebius, syn Polyxeny

z Lobkowicz. Pobývali zde tehdy vrchnostensní úředníci. Na svou větší opravu však zámek čekal až do roku 1860, kterou však přerušila pruskorakouská válka a zámek se proměnil ve vojenský lazaret. V roce 1874 byl do východního křídla umístěn divčí šlechtický penzionát.

Bezohledné a čistě ekonomické zásahy vrchnosti narušovaly již do značné míry poskozený zámek. Kromě toho se na stavu promítli i nezájem majitelů o rekonstrukci. Díky tomu však nikdy nedošlo k významné přestavbě a tím si zámek uchoval svou pozdně renesanční podobu. Teprve v roce 1909 došlo k záchraně sgrafit a obnově severního křídla. Těsně před vypuknutím 1. světové války zámek zachvátil požár, který zničil všechny kazetové stropy ve 2. patře. (Štěpánek 1977)

V roce 1948 byl zámek rodnině Lobkowiczů zabrán komunistickou vládou. V 70. a 80. letech místní prostory využívala Středočeská galerie, která vystavovala několik obrazů z Lobkowiczských sbírek společně s moderním socialistickým uměním.

Díky restitucím rodina opět získala zámek v roce 1995. Od té doby je snahou rodiny otevřít zámek i sbírky veřejnosti. Ihned v roce 1993 tu byla zřízena dočasná instalace umění. V letech 1997-2007 byla pro veřejnost otevřena výstava „Umní šesti století“, představující nejvýznamnější díla Lobkowiczských sbírek. V roce 2007 se část děl přemístila do Prahy, aby se stala součástí nové vznikajícího muzea v Lobkowiczském paláci. V roce 2008 vznikla nová stálá expozice s názvem „Pohled do šlechtického interiéru“, která detailně popisuje život šlechtické rodiny v 19. století v Čechách. (House of Lobkowicz 2022)

3.2.1.1. FLORIÁN GRYSPEK Z GRYPSPACHU (1504 Innsbruck – 1588 Nelahozeves)

Florián Gryspek pocházel ze zchudlé bavorské šlechty. Za svého života se však projevil jako všestranně renesanční člověk. Po studiích v Paříži se dostal na pražský dvůr Ferdinanda I. Díky svému vzdělání, diplomatickému důvtipu a organizačním schopnostem si záhy získal královu přízeň. Již ve svých 28 letech se stal jeho osobním sekretářem, sekretářem České komory královským a komorním radou a o 10 let později dokonce členem vojenské tajné rady. Jako finanční správce České komory dohlížel na královské stavby v Čechách. Tato prestižní pracovní pozice a králová přízeň mu umožnily nejen nabytí finančních prostředků, ale dostal také přístup k odborným silám, jako jsou stavebníci, řemeslníci, štukatéři, atd., které pak Florián oslovil při stavbě vlastních sídel.

Tato výsostná pozice a rychlý vzestup u královského dvora se staly trnem v oku zdejší šlechty. Při stavovských povstáních proti králi v roce 1547 byl obviněn z velezrady a vsazen do Bílé věže na Pražském hradě. Díky přízni Ferdinanda I. byl na jeho rozkaz propuštěn a nově se v jeho erbu objevil symbol Bílé věže.

Společenský vzestup, rozhled i Grypskovo vzdělání se zrcadilo na jeho majetku. V roce 1539 založil zámek Kaceřov u Plzně a v průběhu dalších let skoupil četná panství, která upravit či nově vystavět (Rožmítal, Netčiny, Liebštejn, Kocov). Nelahozeves patřila pravděpodobně k jeho nejoblíbenějším, také ji financoval jako jednou z vlastních zdrojů. Ve své závěti nazývá zámek dokonce jménem Floriánsburg. Umírá pak roku 1581.

Florián Gryspek vynikal také v oblasti hospodářské. Na svých panstvích zintenzivnil výrobu, z níž pramenily jeho další příjmy.

Dokonce vydal česky psanou příručku „Naučení úředníkům hospodářským“. Vynikal také v oblasti hospodářských staveb, navrhoval například splavnění Labe pro zdokonalení říční dopravy. V duchu renesance byl jeho zájem však všestranný, zajímal se o historii, klasickou antickou literaturu i výtvarné umění. V nelahozeveském zámku najdeme jím založenou velkou knihovnu a obrazárnu. (Štěpánek 1977)



Obv. 11 - Florián Gryspek z Grypspachu (www.ankipedia.org)

3.2.1.2. ZÁMEK V RUKOU LOBKOWICZŮ

Jak již bylo zmíněno, zámek získala v roce 1623 Polyxena Lobkowicz, rozená z Perštejna. Pocházela z početné rodiny 20 dětí Vratislava z Pernštejna a vyrůstala v Litomyšli, pak také na španělském dvoře. V roce 1587 se provdala za Viléma z Rožmberka, který ji připsal hrad v Roudnici, v té době již renesančně přestavěný.

Po odvodnění v roce 1592 se znovu provdala za Zdeňka Vojtěcha z Lobkowicz, nejvyššího kancléře království Českého. Zhruba v 55 letech stárnoucí Polyxena hojně navštěvuje Nelahozeveský zámek, aby se zde ukryla před politicky i společensky vyčerpávajícím životem španělsky vedeného roudnického dvora. Údajně zde také pěstovala nové druhy zemědělských plodin, zejména zeleniny, jak vyplývá z hospodářských záznamů. Postupně léhce opravuje zpustošenou stavbu pro své osobní potřeby, zejména 1. patro severního křídla. Poté co znovu odovděl roku 1623 získává zámek její syn Václav Eusebius. V roce 1637 mu Polyxena přenechává i Roudnici a tím dochází ke sloučení uměleckých sbírek perněstejných, rožmberských, báděnských a lobkowiczských. Polyxena umírá v roce 1642.

Václav Eusebius získává v roce 1643 řád Zlatého rouna, v roce 1646 se stává vévodou, v roce 1650 prezidentem Nejvyšší válečné rady. Rod reprezentuje v době raného baroka a jeho pozornost i finance směřují k přestavbě Roudnického hradu do podoby raně barokního zámku. Zámek je omezen na nutnou údržbu.

Po jeho smrti vládne August Leopold, který pokračuje stále ještě s dostavbou Roudnického zámku a zámku v Nelahozevsi se nevěnuje velké pozornosti. Avšak z jeho doby pochází nejstarší dochovaná veduta Nelahozevsi od Jana Josefa Dietzera z roku 1726.

V roce 1734 se ujal vlády Ferdinand Filip, kníže a vévoda saganský. Jeho období bylo neklidné a poznamenané vpádem Prusů a Sasů. Mnoho

dějí jak z Roudnice, tak i z Nelahozevsi bylo přemístěno do bezpečnějších lobkowiczských paláců. Sám Ferdinand se uchýlil na zámek v Jezeří, kde se věnoval hudbě. Nechal však opravit vyhořelé východní křídlo zámku.

Po něm nastupuje Josef František Maximilián. Josef se věnoval téměř výlučně hudbě. Na zámku v Roudnici i v Jezeří založil divadlo, v Jezeří pak také šlechtickou hudební konzervatoř, předchůdkyni dnešní pražské konzervatoře. Sám byl ředitelem vídeňské dvorní opery a pořádal mnoho hudebních akcí v Lobkowiczském paláci na Pražském hradě. Zasloužil se o rozvoj hudby v celých Čechách, jeho akce byly spojovány s významnými skladateli, jako byl například Ludwig van Beethoven. Z tohoto důvodu se však pozornost na Nelahozeveský zámek stále neobracela.

V roce 1831 začíná vládnout kníže Mořic. S jeho nástupem končí období uměleckého mecenášství a rozrůstání lobkowiczských sbírek, tak jak to mu přála renesance a baroko. Místo toho nastupuje konzervační přístup přicházejícího romantismu. Všeobecný zájem se však obrací zpět k významným a neobyčejným historickým stavbám. Zámek je od 30. let systematicky zobrazován v kresbách i grafikách, které jsou vydávány ve velkém množství a plní alba sběratelů. Od roku 1830 se začínají na zámku provádět stavební práce. Jednalo se o celkovou modernizaci pro příjemné pobytování. S rostoucím zájmem vzniká také zámecký park v anglickém stylu.

Po smrti Mořice se vlády v roce 1903 ujmá jeho syn Ferdinand Zdeněk. Za jeho života probíhá řada stavební i umělecko-restauračních činností. Zámek se citlivě obnovuje za dozoru státní památkové péče.

Za 2. světové války je majitelem zámku československý velvyslanec Max Ervin, který kvůli změně režimu emigroval do Velké Británie.

Za války byly některé obrazy z Lobkowiczských sbírek odcizeny Němci, avšak převážná část našťastí zůstala. (Fischerová & Mošák, SÚRPMO 1976)

Po těžkém období válek a komunismu, se majetek, jak již bylo zmíněno navrátil. A od roku 1993 pracuje rod Lobkowiczů na jeho správě. Nejprve to byl Martin Lobkowicz. Po jeho smrti v roce 2014 je nynějším majitelem William Lobkowicz. (House of Lobkowicz 2022)

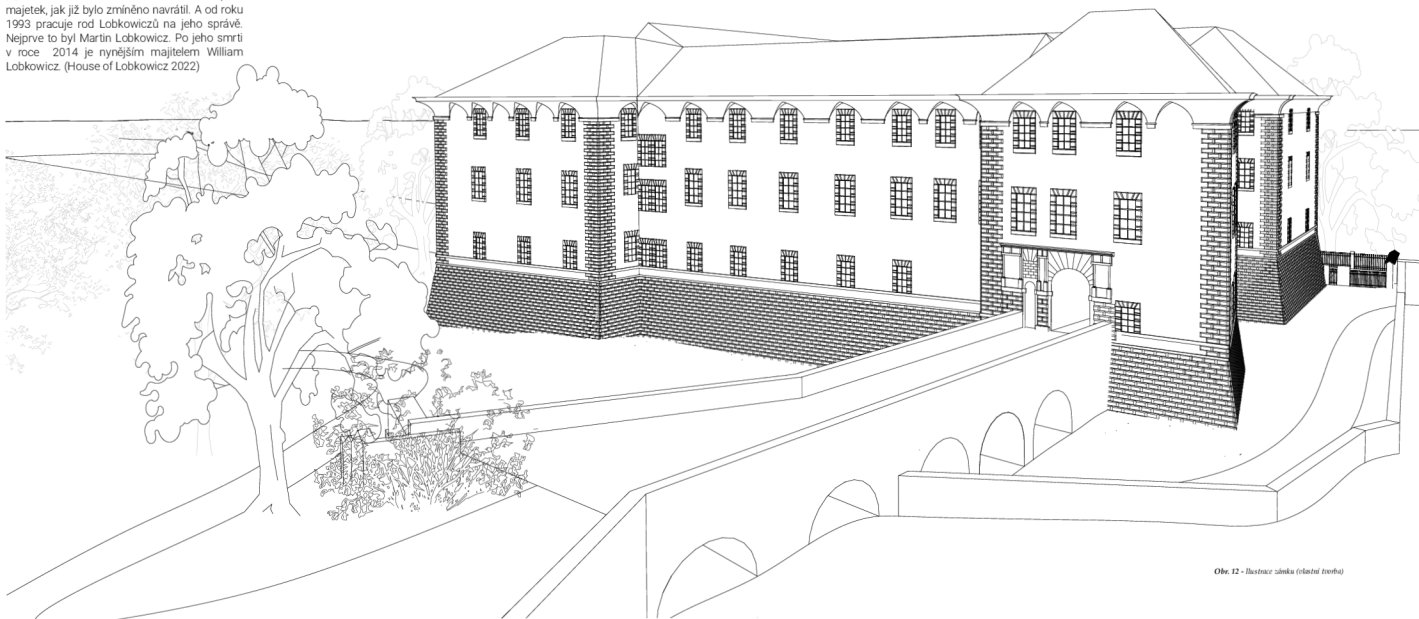

Obr. 12 - Ilustrace zámku (části tvorby)

Polyxena z Perštejna
(1566-1642)
a Zdeněk Vojtěch,
první kníže z Lobkowicz (1568-1628)

Václav Eusebius,
druhý kníže z Lobkowicz (1609-1677)

Ferdinand August,
třetí kníže z Lobkowicz (1655-1715)

Filip Hyacinth,
čtvrtý kníže z Lobkowicz (1680-1734)

Václav Ferdinand,
pátý kníže z Lobkowicz (1723-1739)

Ferdinand Filip,
šestý kníže z Lobkowicz (1724-1784)

Josef František Maximilián,
sedmý kníže z Lobkowicz (1772-1816)

Ferdinand Josef,
osmý kníže z Lobkowicz (1797-1868)

Mořic,
devátý kníže z Lobkowicz (1831-1903)

Ferdinand Zdenko,
desátý kníže z Lobkowicz (1858-1938)

Maximilián Lobkowicz (1888-1967)

Martin Lobkowicz (1928-2014)

William Lobkowicz (1961)
(Lobkowiczské sbírky o. p. s. 2017)

3.2.2. ARCHITEKTURA ZÁMKU

Souběžně s dokončovacími pracemi na zámku v Kaceřově započal Florián Gryspek se stavbou zámku v Nelahozevsi. Stavbu zahájil v roce 1553 a byla dokončena až na počátku 17. století jeho synem Blažejem. Architektonicky mohutná trojkřídlá stavba vznikla na mírném návrší levého břehu Vltavy.

Jednotlivá nároží jsou zpevněna čtyřmi rizality v podobě bastionů s bosáží. Zdejší stěny zdobí sgrafitová rustika, která se nejvíce promítá na vnější fasádě severního křídla v podobě mohutných figurálních sgrafit. Podstřeší tvoří lunetová římsa.

Nejstarší východní křídlo zdobí ze strany nádvoří sloupový portál se znaky Blažejse Gryspeka a jeho ženy Ofky z Bubna s letopočty 1613 a 1614.

V přízemí severního křídla se objevují arkády na pilířích, v prvním patře pak dvojakády odoblené pilíři s přepásanými jónskými sloupy. V přízemí západního křídla jsou opět arkády na pilířích, v prvním patře s přepásanými jónskými sloupy a obdelnými okny s frontony.

Druhá patra obou křídel člení pilastry s okny. Zachovalé místnosti najdeme především v severním křídle, kde jsou zdobeny kazetovými stropy, kamennými portály a křby. Ve velké místnosti Rytířského sálu v severovýchodním rizalitu se dodnes dochoval renesanční pískovcový krb, kamenné portálky, velké niky s malovanými antikými zbrojnoši a lunetovou klenbu, se štuky malířské výzdoby (římští císaři, postavy Boha a Ježíše) (Vaňková-Frejková 1944)

Skladbou jednotlivých architektonických prvků a kompozic průčelí se stavba podobá královským stavbám v Praze. Za autora můžeme považovat vynikajícího stavebníka ve službách Ferdinanda I. Bonifáce Wohlmuta. Ten v 50. letech 16. století prováděl rekonstrukci Pražského hradu po jeho požáru v roce 1551. Navazoval tehdy ještě na gotické tvary, avšak čerpal z nejnovějších

renesančních spisů té doby. Výslovně se jednalo o architektonické knihy Sebastiana Serlia a traktáty Giulia Barozzho da Vignoly, ze kterých vycházel také proslulý Andrea Palladio. Je velmi pravděpodobné, že Florián Gryspek Wohlmuta znal a přizval si ho na pomoc při samotné výstavbě zámku (Štěpánek 1977)

Zámek byl původně projektován jako čtyřkřídlý se vstupem z jižní strany, podobně jako to vidíme na Kaceřově. Výstavba pravděpodobně začala severním křídlem, které mělo tvořit hlavní trakt. Svědčí o tom umístění Rytířského sálu a i vlastní schodiště vedoucí na arkády v severozápadní části. O změně původního plánu stavby může svědčit západní křídlo, které má podobu pouhé galerie a je o polovinu užší oproti ostatním křídům. Stavba pravděpodobně začala finančně skomírat od 70. let, kdy Gryspek započal výstavbu Kralovického kostela.

Velmi zajímavá je velká arkáda severního křídla. Vidíme zde polosloupy, spjaté bosovanými pásy se zbytkem stěny. Tyto sloupy mají typický poloklasický italský tvar a uplatňovaly se od dob Michelangelových současníků Peruzziho, Vignoly a dalších. Znalost tohoto uměleckého vyjádření pochází pravděpodobně z dílny pracující na Vídeňské bráně. Další zdobné prvky arkády byly inspirovány Lombardií. (Raček 2003)

Ačkoli se zdá být vysvětlené, že stavba započala severním křídlem logické, Vaňková-Frejková (1944) navrhuje jiný stavební postup. V prvním období výstavby došlo k úpravám terénu a výstavbě východního křídla, což trvalo asi 5 let. Nato došlo k uvolnění stavebního tempa. Mezi lety 1558 a 1593 bylo vystavěno západní křídlo, společně se severozápadním rizalitem. Samotné severní křídlo bylo vystavěno jako poslední, nejčasnějším datem je rok 1593, tedy rok Blažejova smrti. Situační plán byl v této době lehce pozměněn. Severní křídlo bylo posunuto jižním směrem, poté se stavěl severovýchodní rizalit a na to až rizalit jihovýchodní, který

zůstal nedostavěn. Jednou z posledních prací bylo přisazení vstupního portálu z nádvoří do východního křídla.

Vrátíme-li se k popisu architektury stavby. Okna zámku najdeme, jak v prvním a druhém patře, tak také v přízemí. Okna kopírují vodorovné členění jednotlivých průčelí, které je vyznačeno vodorovnými pásy ve sgrafitové omítce. Co se týče svislého umístění oken, je ještě goticky nahodilé, což dodává zámku romantický ráz. Stejná bosáž jako na hlavních rizalitech lemují také okna. Dnešní moderní sedlová střecha napodobuje původní zastřešení. Nad jižním svahem severního sedla střechy vystupuje drobná zvonička s bicími hodinami. Celou střechu nerovnoměrně protíná množství renesančních komínů.

Do zámku vstupujeme po kamenném podklenutém mostě branou v jihozápadním rizalitu. Rozpětí polokruhových oblouků je 4,5 m, výška pak 5 m. V minulosti byl most zakončen zdvihacím zařízením, dnes je poslední pilíř plný, zděný. (Vaňková-Frejková 1944)

Velkou bránu pro povozy a druhou menší pro pěší rámuje edikula s útlými jónskými sloupy. Po stranách ji obklopují rolverkové kartuze, častý motiv zámecké architektury. Těžká bosáž zde jen neočekávaně ustupuje zdobné edikule, která značí hlavní vstup do zámku.

Na nádvoří vcházíme širokým průjezdem, klenutým hřebinkovou klenbou s lunetami. Jakási přínost a strohost vnější je na nádvoří vystřídaná rozmanitostí fasád a bohatstvím kamenných detailů.

Na nádvoří zaujme především východní portál. Portál byl umístěn do východního křídla až po jeho dokončení. Má dva vchody oddělené sloupky a svázané štítem. Levý vchod má po stranách ostění s lavíčkami a mušlemi. Archivolta má ještě gotizující profílaci.

Tímto portálem se sestupuje po jezdeckém schodišti do prostorných sklepů a koníren. Právý vchod je prostá branka, vylomená ve hmotě bosáže. Portálový štít je dělen karytáidami a nese znaky Blažejse Gryspeka a Ofky z Bubna.

O tom, že se s portálem nepočítalo svědčí obelisk s letopočtem 1613, vyrůstající z nástavce. Aby byl štít mezi okny prvního patra, posunul kameník jeho osu mimo osu samotného portálu. Výrazové prostředky portál přibližují architektuře severské renesance s gotickými cítěním, populární pro stavby v době předbělohorské.

Podzemí zámku tvoří soustava převážně dvoupatrových sklepů. Sklepy jsou umístěny pod všemi křídly a jsou klenuty valenou klenbou. V suterénu pod východním křídlem se nacházejí stáje. Schodištěm se zde lze dostat na malou zahrádku pod zámkem. (Štěpánek 1977)

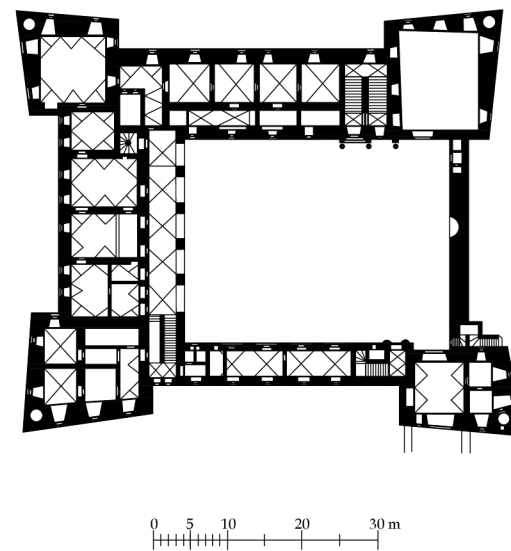

Obr. 13 - Půdorys zámku v Nelahozevsi (rozdání barba)

3.2.2.1. ZÁMEK KACEŘOV

Podobnost se zámkem v Nelahozevsi pozorujeme u staršího Gryspekova zámku v Kaceřově.

S přestavbou dřívější trze započal Florián Gryspek roku 1540. Stavba měla několik etap (1540-1543), 1558, 1559-1562. Vznikl tak zámek čtyřkřídlý, jednopatrový, místy i dvoupatrový.

Uprostřed se nachází obdelné nádvoří se dvěma nárožními rizality (sever, jih) v hlavním průčelí. Na stěnách se dochovaly zbytky sgrafitové výzdoby. Přízemí lemují arkády na pilířích s toskánskými sloupy, valené a křížové sklenuté. První patro bočních křídel je rozděleno do menších místností, zatímco v hlavním a zahradním průčelí jsou umístěny dvojice reprezentativních sálů. Zámek měl podobu renesanční pevnosti. Obklopoval ho vodní příkop ve tvaru čtyřcípé hvězdičky. Ačkoli renesanční souměrnost zde není dokonalá, kvalitou stavby byl zámek v našich zemích ojedinělý a mohl se měřit se zámkem v Itálii. Odklon od symetrie lze chápat i jako stavební pokrok architektury typu kastela.

Dnešní stav zámku poznamenal požár roku 1912, společně s hospodářským využitím stavby. (Raček 2003)

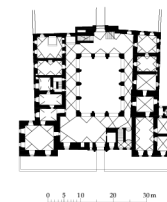

Obr. 14 - Půdorys zámku v Kaceřově (rozdání tvorb)



Obr. 15 - Pálffy na severní křídle a sgrafitová výzdoba (www.fotobau.cz)



Obr. 16 - Pálffy na východní vstupní portál a nádvoří zámku (www.mohozovce.cz)

3.2.2.2. ZÁMECKÁ DOSTAVBA

Půdorysně se stavba skládá ze 3 křídel. Křídla jsou umístěna po obvodu čtverce, ze kterého vystupují nárožní rizality. Čtvrtá jižní strana zůstala volná. (Vaňková-Frejková 1944)

To, zda čtvrtá strana měla zůstat volná nebo zda měla být dostavěna čtvrtým křídlem zůstává otázkou. Vík (1992) popisuje stavbu jako trojkřídlou dvoupatrovou budovu, sevěnou na nárožích lichoběžnými bastióny po způsobu italských kastelů. Pokud by se jednalo právě o italský kasteľ, byla by jižní strana plněhodnotně dostavěna. Avšak k tomu nikdy nedošlo, místo toho dnes spojuje východní a západní křídlo pouze vyhlídková zídka.

Citlivou neorenesanční rekonstrukci nabídl v roce 1876 inženýr František Riedl. Riedl navrhl sestup z nádvoří díky dvojitému schodišti s balustrádou, do jehož středu umístil fontánu. Nádvoří tak rozšířil v ose zámeckého parku terasou, pod kterou umístil renesanční niku. (Fischerová & Mošťák, SÚRPMD 1976)

Toto řešení by bývalo výrazně propojilo zámecký park se zámkem. Vaňková-Frejková (1944) však namítá, že není jisté, nakolik inženýr Riedl vycházel ze starých zámeckých inventarů z 17. století. Dále pokládá za střešní rytinu od Jana Josefa Dietzlera z roku 1726. Na rytině je vidět, že jižní závěr zámeckého nádvoří tvoří pouze nízká zídka s vyhlídkovými okénky, která se ve své podstatě dochovala dodnes. Je tedy vyloučeno, že by 100 let po dokončení stavby došlo k přestavbě do podoby, kterou Dietzler pokládá. Naopak je velmi pravděpodobné, že zámek byl takto koncipován již od začátku. Vaňková-Frejková (1944) zmiňuje, že tato zídka může být velmi obvyklým prvkem českých renesančních zámků, jako příklad uvádí zámek v Poděbradech a na Kratochvíli. Toto půdorysně uspořádání tedy naprosto souhlasí s původními půdorysními záměry stavby. Záměrnou trojkřídlou stavbu lze chápat jako předstupeň francouzského typu paláce s coe d'honneur, tedy čestným dvorem.

Co je potřeba dále objasnit je orientace zámku a umístění zámeckého portálu, který je bezradně přisunut k západní straně. Vaňková-Frejková (1944) tuto „nelogičnost“ popisuje jako:

„Typické doklady itálových rozhlédů severu po italských formách a to od přetváření půdorysu, dosud středověce nepravidelného, v obrazec pokud možno pravidelný a symetrický, až k formálním podrobnostem stavby.“

Tuto tápavost lze chápat však i jinak. Ku příkladu Vík (1992) popisuje architekturu zámku jako jednu z nejpозонudnějších a nejpokročilejších vytvářených projevů druhé poloviny 16. století v Čechách a celé střední Evropě. Stavbu vidí jako odraz vnějších podnětů a jejich zhodnocení v tradičním domácím prostředí. Dále podotýká, že koncept italského kastelu, se kterým přišli do Nelahozevsi stavebníci a kameníci z Kacerova, se musel přizpůsobit místnímu terénu, finančním podmínkám i osobním rozhodnutím stavebníka.

Unikátnost Vík (1992) shledává také v prolínání prvků do té doby tradičních, tedy jistě fortifikací feudálního sídla (bastióny, příkop, svoditě mosty) a prvků, která pevnostní ráz zmiňují, například sgrafita. Dokonce se zmiňuje, že lze na zámku nalézt známky severské renesance s prvky gotiky a to konkrétně ve východním portálu.

Vrátíme-li se zpět k již zmíněné rytině od Jana Josefa Dietzlera, rytina zobrazuje zámek stojící na holém skalním výchozu, téměř bez zeleně. Zároveň v popředí nalézáme zvláště terén, který více méně odpovídá dnešní podobě terénu. Z toho je zřejmé, že z hlediska zeleně nebyl při výstavbě zámku koncipován park ani jiná forma zahrady v přímé návaznosti a to ani 100 let po dokončení stavby.

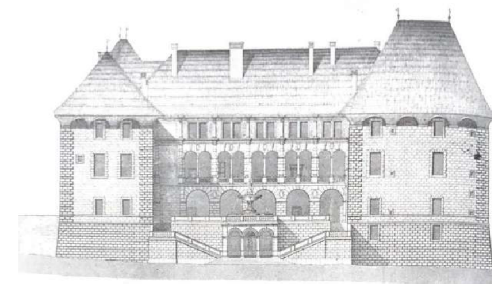

Obr. 17 - Náhled dovnitř jednoho křídla od Fr. Riedla 1876 (archiv NPT)



Obr. 18 - Rytina od Jana Josefa Dietzlera, 1726 (převzatá z: VLK, Mlýnský. Náhlekovce: zámek. Historie a architektura, 1992.)

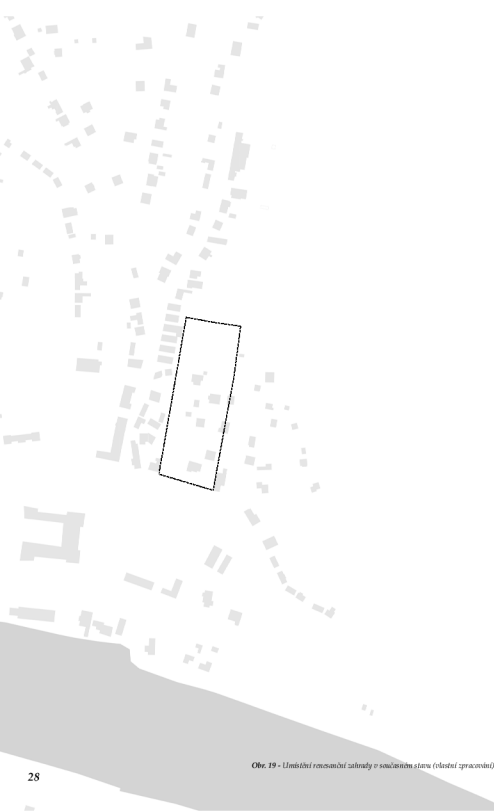

Obr. 19 - Umístění renesanční zahrady v současném stavu (doložit zpracování)

3.2.3 ZÁMECKÁ ZAHRADA

Jak jsem již v předchozím odstavci zmínil, rytina nezobrazuje park ani zahradu v přímém kontaktu se zámkem. Je tedy nutné pátrat dále.

O staré zámecké zahradě se však zmiňuje, kromě jiných, Mikovec (1860), který popisuje zámeckou zahradu takto:

„Stará spustlá zámecká zahrada leží několik set kroků stranou od zámku, obehnaná jsou vysokou zdí, dosavad jeví stopy přešešle skvočnosti. Nad zazděnými vraty spatřuje se jednoduchý rodinný erb - Grispěká štít podle délky rozdělený s třemi proti sobě vystupujícími krokvemi po každé straně, a vlásky buben rodiny z Bubna s letopočtem 1593 a známými nám již začátečními písmeny jmen Blažeje Grispěka a jeho manželky Olky z Bubna.“

Sejný letopočet na zámecké bráně uvádí i Sedláček (1891) avšak s otazníkem. Vaňková-Frejková (1944) i SÚRPMO (1976) naopak uvádí erb s letopočtem 1599. Budeme-li vycházet z letopočtu 1599 můžeme předpokládat, že se jedná o letopočet samotného založení zahrady. Jelikož nejstarší dochovaná mapa zámku a jeho okolí pochází z 2. poloviny 18. století není možné dřívější existenci doložit.

Zámeckou zahradu dále popisuje Hleke (1984), který uvádí zahradu jako „kofennou“. Zahrada byla dle něj osázena „kofenim“, ovocnými stěpy a dále jinak ozdobná.

V současné době se z dřívější renesanční zahrady téměř nic nedochovalo. Původní brána vedoucí do zahrady, která byla ještě v roce 1976 dokumentována v rámci stavebně historického průzkumu, dnes již nestojí. Jediným odkazem tedy zůstal již zmíněný erb Blažeje Grispěka a Olky z Bubna, nově zazděný do vyhlídkové zidky zámku.

Dnes na území bývalé renesanční zahrady stojí rodinné domy a zasahuje do ní zahrada mateřské školky. (Fischerová & Mošták, SÚRPMO 1976)

Pisemných informací o skutečné podobě bývalé renesanční zahrady mnoho není. Více informací o zániklé zahradě, její přibližné poloze i roztože nastiňují mapové podklady.

Jedná se o nejstarší dochovanou mapu zámku a jejího okolí z druhé poloviny 18. století. Na mapě jsou schématicky vyznačeny háje, sady, vinice kolem zámku. Kromě nich můžeme na mapě najít i bývalou zahradu, jasně ohraničenou ve tvaru obdélníku, z levé dolní strany zkosenou. Dále jsou vidět hlavní tři osy zahrady.

Mapa jasně potvrzuje fakt, že zámecká zahrada nebyla umístěna přímo u zámku, ale v dostupné vzdálenosti od něj. Tento situační vztah však není ničím neobvyklým, jedná se o častý úkaz rané renesančního smýšlení ve střední Evropě, dobrým příkladem může být hrad Heidelberg v Německu. (Vaňková-Frejková 1944)

Za povšimnutí stojí také bývalý ostrov uprostřed řeky s výraznou křížovou kompozicí zeleně.

Další mapa pochází z roku 1827 a tentokrát již detailněji zobrazuje renesanční zahradu. Lze vyčíst nezkraslený tvar zahrady, dokonce i cestní síť. Cestní síť tvoří hlavní osa a na ní dvě kolmé, dělicí zharadu na obdélníkové bloky, cesty probíhají zároveň i po obvodu celé zahrady. Po obou stranách přední části stojí domy. Menší sad na zahradu přiléhá z levé části. Nad zahradou se pak nachází středně velká vinice, opět s dobře čitelnou cestní sítí.

Lze si všimnout, že kromě zahrady pod zámkem vznikla jakási forma zahrady přímo u zámku. S největší pravděpodobností také obehnaná zdí. V této drobnější zahradě je opět patrná drobná, pravouhlá cestní síť. Po obvodu směrem od zámku zobrazuje mapa čitelnou výsadbu stromů. Stejně tak jsou stromy pravidelně, liniově vysazeny na hlavní terase zámku směrem k řece.



Obr. 20 - Dnes již zániklá renesanční brána v roce 1976 (převzato z: SÚRPMO, Někdozovce - zámek: stavebně historický průzkum 1976)



Obr. 21 - Erb Blažeje Grispěka a Olky z Bubna, v současnosti zazděný ve vyhlídkové zídce zámku (doložit foto)

3.2.4 ZÁMECKÝ PARK

Zámecký park se rozkládá jižně od zámku na členitějším terénu a ve směru směřujícím směrem k Vitavě. Kolem zámku je ohrančen systémem kamenných zídek, park však volně přechází v krajinu. Ve své podstatě se v dnešní době jedná o les místy prokáčený. V blízkosti zámku doplněn vzácnějšími dřevinami.

Historicky byl park založen kolem roku 1840. Mikovec popisuje v roce 1860 zámecký park takto:

„Najbližší straně zámku rozkládá se dosti daleko podél blízkých stáří park, založený od Nelahozeveského lékaře Dr. Stelziga, zeměděloho asi před deseti lety, který, jakkoli po smrti jeho valně zanedbán, přece i od Pražanů se navštěvuje.“

O tom, kdo byl Dr. Stelzig se mnoho neví. Některé zdroje, především internetové, pravděpodobně mylně uvádějí za autora Franze X. Aloise Stelziga, který se narodil v Hořovicích dne 12. 5. roku 1783. F. X. Stelzig pracoval jako lékař, fyzik, chirurg, policejní a soudní lékař a pobýval především v Praze, kde také zemřel 19. 11. 1856. (Historický ústav AV ČR 2022)

Ačkoli by jméno i období života tohoto lékaře v podstatě odpovídalo, jednalo se pravděpodobně o jiného lékaře. Při své návštěvě zámku jsem narazil na jméno Mathias F. Stelziga. Mathias Stelzig byl nelahozeveským lékařem a knižcem ranhojím od roku 1838. Narodil se kolem roku 1788 a zemřel 26.8.1852 na úplavici. (SOA v Praze 1839-1883)

Komárek (1911) zmiňuje doktora Stelziga jako ošetřovatele knížete Ferdinanda Kinského. Ten, jak popisuje, se roku 1812 vydal navštívit svého příbuzného knížete Lobkoviczkého do Hořovic. Při své cestě se zastavil ve Veltuschu, kde se mu stal osudným incident, při kterém přepadal z koně. Magistr chirurgie Stelzig ho tenkrát ošetřoval a toho dne se v noci i vydal pro pomoc za profesorem Fritzem do Prahy.

Není jisté zda byl Mathias Stelzig promováným doktorem nebo pouze magistrem chirurgie, jak uvádí Komárek (1911), avšak v každém případě rok jeho úmrtí 1852 více odpovídá popisu od Mikovce, který v roce 1860 popisuje úmrtí cca před 10 lety.

Dalším důkazem o jeho působení v Nelahozevsi je však jeho kresba zámku a okolí, která se stala předlohou pro rytinu od Josefa Zwettlera v roce 1840. Z té může vyčíst jeho výtvarný talent a zájem o zámek a jeho okolí.

Dá se tedy považovat za autora úprav zámeckého parku, ačkoli samotný návrh zámeckého parku ještě nebyl nalezen.

Z předěších zdrojů vyplývá, že zámecký park, v té době založený v anglickém stylu z původního chlumního lesa existoval v upravené podobě ne více než 20 let. S největší pravděpodobností byl však oblíben místními Pražany jak uvádí Mikovec (1860). Ačkoli park nebyl dlouho udržován Sedláček (1891) ještě 51 let po založení uvádí, že park využívají jeptišky, pro které byl v roce 1874 zřízen dívčí penzionát pro svobodné šlechtičny ve východním křídle zámku. (Vlk 1984)

Na stavu parku se neblaze promítla také výstavba železniční trati Praha-Děčín v letech 1845-1850. Tímto zásahem byl zničen jeho východní úsek, směřující k řece. Park tenkrát doplňoval formální zahrady v bezprostředním okolí zámku (severně a jižně). Tvarem byl park obdélný o rozměrech zhruba 700 x 150 m. Co se týče osazení, běžné dřeviny zde doplnily především jedle, smrk, borovice a jalovce. Ze vzácných dřevin pak červenolistý javor mléčný (*Acer platanoides* 'Schwedleri'), pajasan (*Ailanthus glandulosa*), převislý jasan (*Fraxinus excelsior* 'Pendula') či křídlatec trojlístý (*Ptelea trifoliata*). (Národní památkový ústav 2022)

Hieke (1984) ještě doplňuje, že z dřevin zde rostly zerev a jalovce. Z těch vzácnějších také

ruj vlasatá (*Cotinus coggygria*).

Areál byl protkán řadou komunikačních tras a cestiček, vedoucích k sochařským dílům i stavebním prvkům. Jednalo se o sochy, drobné stavby v podobě kapličky a grotty, které se částečně dochovaly dodnes. (Národní památkový ústav 2022)

Podobu cestní sítě lze nejlépe vyčíst z mapy stabilního katastru z roku 1840. Shodou okolností se jedná o rok, přibližného založení parku, tím pádem lze mapy považovat za důstojně zobrazení nejen dřívější podoby, ale přímo záměru doktora Stelziga. Můžeme si povšimnout, že cesty vedou po celé délce katastrálního území. Cestní síť je zde přizpůsobena místnímu svažitému terénu. Pěšiny se jemně klikatí až do míst, kde se propojují, čímž vytváří ohrančené parkové celky. Čím blíže se dostáváme k zámku, tím je park bohatší a cesty obléhší. Na třech místech jsou znázorněny drobné stavby, pravděpodobně sochy jako body zájmu.

Z hlediska vegetace pozorujeme listnaté dřeviny v místech pravidelně doplněné kosterními jehličnanými. Kromě stromového patra mapa zobrazuje i patro keřové a pravděpodobně bylinné, v podobě trvalek či letniček v okrasných záhonech. Pozornost upoutávají tři okrasné kruhový a dva menší, přidružené, oválné. Mapa zachycuje také zeřev v přímé blízkosti zámku. Zde jsou znázorněny historicky starší prvky formální zahrady. Podél zámecké zídky, lemující zámecký příkop, je jasně znázorněna stříhaná zelená stěna. Tato zelená stěna dále vyplňuje i prostor sahající až k zámeckému mostu. Jedná se o „koutový“ a zároveň hlavní vstupní prostor do zámeckého areálu. Tento prostor prostor vyplňuje zelená stěna, rozdělená pravouhlou cestní sítí s centrální kruhovým prostorem.

Přibližeme-li se přímo k zámku, na hlavní obezděnou terasu, spatříme již architektonicky

vázanou pravidelnou formu zeleně. Na to abysme mohli určit jak přesně zeleně v tomto prostoru vypadala není mapa dostatečně podrobná. Mohlo se jednat pouze o zelenou stěnu nebo třeba i travní, či trvalkový parter, lemovaný zelenými topiáři. Jasně čitelná je zde však pravidelná, pravouhlá cestní síť vázaná na podélnou středovou osu.

Na mapě je v blízkosti vyznačen kamenolom, který pravděpodobně sloužil k těžbě stavebního materiálu pro stavbu zámku. Čeho je zajímavé si všimnout, je dnes již zaniklý říční ostrov s mlýnem pod zámeckým parkem.

Co se týče zmíněných soch, v minulosti byla v parku umístěna alegorická socha Víry, která byla, sice již poničená, ještě v roce 1976 fotodokumentována. Socha pocházela z pražského kostela Křížovníků, do dnešní doby se však nedochovala. (Fischerová & Mošfák, SURPMO 1976)

Stavební prvky, které se v poničeném stavu dochovaly jsou polorozpadlá, romantická grotta a v celku zachovalá kaplička. Na staré fotografii je vidět, že se v kapličce nacházela soška Ježíše Krista. Kaplička bývala ověncovaná a udržovaná, před ní byly umístovány modlitební klekátka.

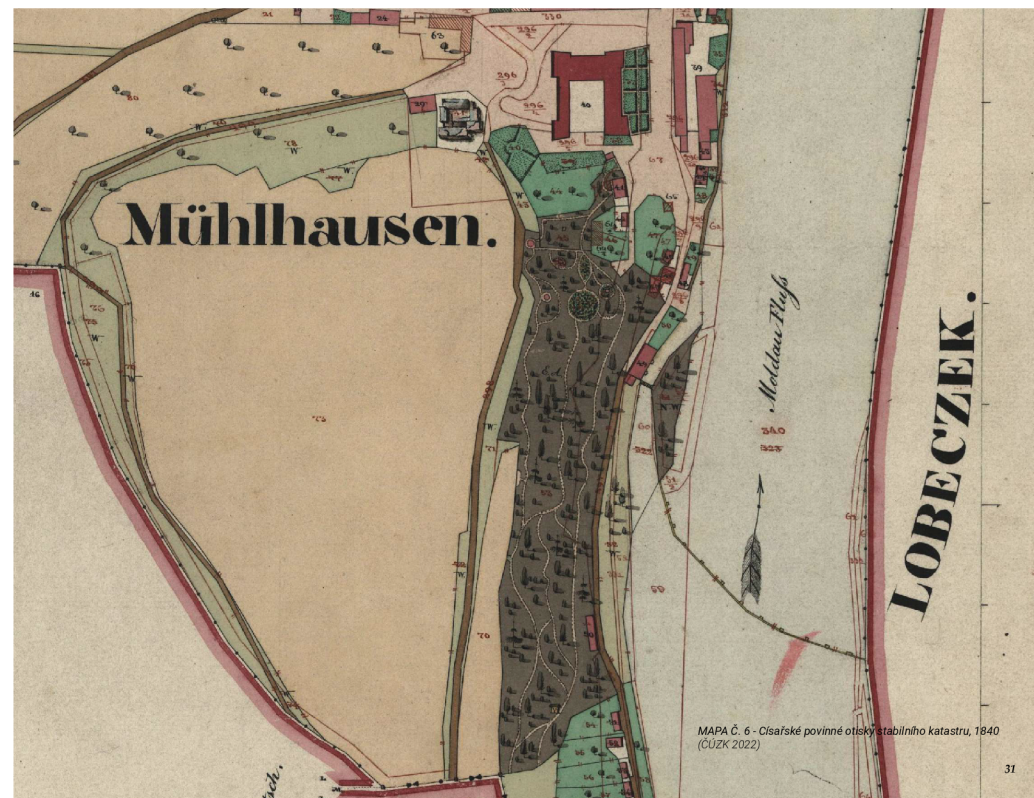

MAPA Č. 6 - Císařské povinné otisky stabilního katastru, 1840 (ČÚZK 2022)



Obr. 22 - Lithografie símska a oběť od Joacha Zwerckera, kresba Mathias F. Seitzig, 1840 (Obširnějších: Věstonka@šestka)

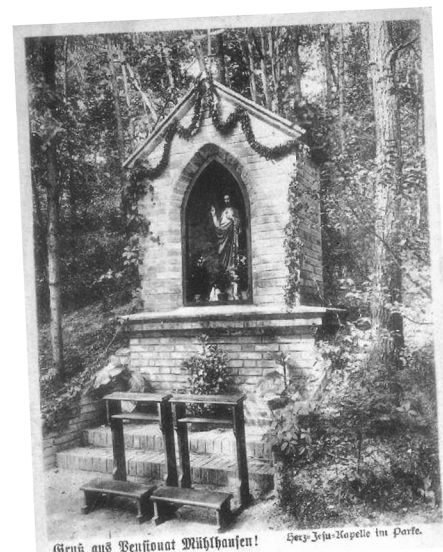

Obr. 23 - Kaplička v símském parfu kolem roku 1838 (postupil pan Viktor Hlavatý)



Obr. 24 - Někdejší malý albertský socha Váry, 1876 (převzato z: SORPAMO Náměrovce - símsk: símsk@historický.přelíkum.1976.)



Obr. 25 - Dřevěná románská gróta, 1876 (převzato z: SORPAMO Náměrovce - símsk: símsk@historický.přelíkum.1976.)

3.3 RENESANČNÍ ZAHRADA

Zahrady doby renesance jsou odrazem měničho se smýšlení člověka té doby. Renesanční člověk osvobozený od těššího myšlení středověku stále více touží po vlastním, svobodném uplatnění a po prosté radosti z pozemského života. Vrací se proto k vlastnímu smyslovému vnímání. Vlastní myšlení společně s názory jakoby se přenesly do tvorby zahradního umění. Stále více se objevuje jasná skladba tvarů, hmot a prostorů. Středověké imaginární smýšlení se vytrácí, a je nahrazeno pravidelným rytmem, harmonií a jasnou tektonikou. (Dokoupil et al 1957)

Při výstavbě se obnovuje antický princip respektování hmoty i konečnosti prostoru, z jehož jednotek se zahrada skládá. S kompozičního hlediska je významná pravidelnost, symetrie, osovost. (Pacáková-Hošťálková 2004)

Renesanční zahrady se rozvíjí od počátku 15. století v Itálii. S jejich rozvojem jsou spjata dvě významná literární díla. Tím prvním je traktát o stavitelském umění **De re Aedificatoria** z roku 1452 od **Leona Battisti Albertiho**. Alberti v díle vyjadřuje představy o dokonalé estetice stavby i přílehlé zahrady, které vnímá jako celek. Jsou pro něj podstatné dva aspekty architektury, kresba (disegno) a zdění (muramento). Dále popisuje řadu operací, jejichž naplněním vznikne dokonalá architektura. Prvním důležitým aspektem je výběr místa (regione), dalším je prostor pro stavbu (sito), poté až prostorová organizace stavby a samotné konstrukční řešení. Ideálním místem pro stavbu, především typické italské vily se stává kopec s dobrou ventilací, dostatkem slunce, s krásným výhledem do krajiny či města. Vila má být snadno přístupná často v mnoha případech i lodí. Alberti dále vyzdvihuje uplatnění slýchých proporcí a pravidelnosti, kde příjemná harmonie celku má být podřízena atraktivitě jednotlivých částí.

Zahrada se stává pátou fasádou stavby. Je umístěna pod domem ve svahu, kde za pomoci

teras vytváří jednotlivé osové souměrné celky. Uvnitř se uplatňují ozdobná schodiště, grotty, pavilióny, vodní prvky, nejčastěji fontány, figurální plastiky, atd.

Cesty mají být ohraničeny stálezelenými rostlinami, nesmí chybět stálezelené dřeviny, které poskytují stín. Dále mají být dřeviny koncipovány v liniích s pravidelnou roztečí. Vegetace je zarovnána geometricky do kruhů, půlkruhů i jiných tvarů. Zahrady se dopňují o léčivé rostliny, kvetoucí živé ploty z lísek propletených růžemi a granátovníky.

Tímto dílem Alberti s konečnou platností uzavírá středověkou estetiku, člověk je nyní jednotkou mikrokosmu, který zrcadlí celý makrokosmos. Nově dostá možnost spatřit dokonalost, tedy kultivovat lásku mírou, kterou si sám určí, ke svému tělu i myšlení a to projektovat i do svého okolí.

Druhým významným dílem pro zahradní umění utvářejícím renesanční myšlení je „**L' Hypnerotomachia Poliphili**“ od dominikánského mnicha **Francesca Colonyi**. Tento text vytištěný v roce 1499 (50 let po jeho sepsání) je ilustrovaným vyprávěním lásky Polifila a Polie. Příběh milenců se odehrává na ostrově Citera. Právě tento ostrov s rozlehlou zahradou se stal předobrazem pro tvorbu renesančních zahrad. Ostrov dokonalého kruhového půdorysu je členěn do 20 stejných sektorů, sbíhajících se do terasami vyvýšeného středu. Každý sektor je dedikován určité rostlině. Volně rostoucí zeň v prostorách formálních teras, je upravována do geometrických tvarů. Terasy dále zdobí sochy, mramorové balustrády, fontány a další dekorativní prvky.

Polifilos se snaží dostat do středu ostrova, který je koncipován jako labyrint. Při svém blouzení má za průvodce Logisticu (rozum) a Thelemínu (vůli). Celý labyrint tvoří ovocné sady i pergoly,

spojující zahradní pavilióny, okružní vodní kanál, mramorové nádrže, šestihúelné bazény, fontány, chrám s křistálovou kopulí, atd.

V neposlední řadě je nutné zmínit dílo **Giovannho Boccaccia Dekameronu** či **Francesca Petrarca**, kteří oba používají krajinu jako bezpečný prostor pro hledání krásy, myšlení a radost. Renesanční filosofie věřila, že právě na takových posvátných přírodních místech, vyzařujících očistnou harmonii, je lidská mysl schopna plodit. Návrat k přírodě je zároveň chápán jako návrat ke svým vlastním kořenům. (Hendrych 2005)

Snad prvním pokusem o realizaci Albertiho myšlenek se stala zahrada **Villy Rucellai** v **Quaracchi, Florencii**. Zahrada již měla centrální hloubkovou osu, lemovanou loubim dubů *Quercus ilex*. Toto loubí propojující stavbu a vegetaci, bylo dále členěno odpočívadly, sochami, paviliónky a vázami s geometricky tvarovanou vegetací. V zahradě se nacházel ovocný sad s množstvím vonných bylin. Nechybělo ani oddělené giardino segreto se zirasórazy a sochami gigantů. Zahrada pozvolna terasovitě klesala k řece Arno. V uzavřenosti se zahrada podobala ještě zahradám středověkým.

Konkrétním dílem, kde najdeme principy jak Albertiho, tak představy Colonyi, byla např. **Botanická zahrada v Padově**. Zahrada zobrazuje plán z roku 1591. Nalezli bychom zde doslova encyklopedické výsadyby katalogizovaných sbírek rostlin, které mohli vzniknout díky novým objevům a badání vědců. Procházka v takové zahradě měla umožnit spatřit všechny krásné rostliny světa.

Rozkvět renesančního zahradního umění je spojen s rodinou **Medici**. Ve Florencii po roce 1420 docházeli k uměleckému experimentování. **Cosimo Vecchio** i **Lorenzo Medici** vyslovují názory o oddělení veřejné moci od soukromého života. V Toskánsku se staví množství soukromých vil.

První Medicejskou vilou je **Villa Carregi**. Sice stále poznamenána středověkým, pevnostním pojetím, její zahrada již nahradila dvůr městského paláce. Je rozdělena na dvě části, tou první je ovocný sad s kvetoucími rostlinami a to druhou les (bosket) se stálezelenými stromy. Samozřejmě nechybí pravidelné členění podél středové osy, i perspektivní stupňování směrem k hlavní stavbě.

Další významnou vilou je **Villa Medici ve Fiesole**. Zde nacházíme zahradu rozdělenou do dvou teras, dále dělenou stávkami na dvě přední a dvě hlavní zahrady. Před hlavní lodgii se rozprostíral květnatý parter, symetricky dělený opět hlavní osou. Tato vila se zahradou naplňuje jak Albertiho principy, tak ideál míru, harmonie a bezpečí.

Jako údajně dějiště Boccaccia Dekameronu se jeví **Villa Palmieri u Florencie**. Zde kromě sgrafitových fasád pozorujeme pokročilé propojení interiéru s exteriérem. Zde se již vytrácí středověký pevnostní charakter stavby a vila se propojuje s okolní přírodou.

Villa Poggio a Caiano postavená Lorenzem Medici je další ukázkou renesanční vily, tentokrát s obnovou toskánské tradice venkovského domu (casa rustica). Panský dům zde obklopuje organizovaný zemědělský systém, najdeme zde vinice, sady, obilná pole, louky, lesíky a také místa pro turnaje a hry, dále závodní kanál, lovecké obory, volery, panteniery (pro pantery a divé šelmy). Hlavní zahrada je zde oddělena od hlavního komplexu, tvoří ji hlavní středová osa a na ní osy příčné, uprostřed se nachází oktogonální pergola.

Po smrti Lorenza Medici se společně s jeho synem Pierem přelousává moc Medicejů do Říma. Kde se nově rozvíjí forma renesanční zahrady. Až s nástupem **Cosima I.** se rod medicejů plnohodnotně vrací do Florencie. V té době se zahrady dále poji s budováním a přestavbou vil. Vila nově stále více působí jako reprezentativní

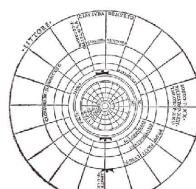

Obr. 27 - Schematický plán ostrova Cytbera z díla L' Hypnerotomachia Poliphili (1499) (www.lancapost.com)



Obr. 28 - Pádarská botanická zahrada v Padově, 1591 (www.mathinapadova.unipd.com)

Obr. 26 - Krajina v Villu Albortomani ce Frescati, Caprar von Viterb, 1700 (www.orgo.hu)



Obr. 29 - Zahrada v Villu Medici v Římě, 1860 (www.bru-sauer.com)

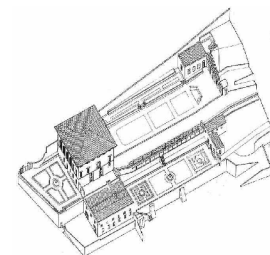

Obr. 30 - Schéma zahrady v Villu Medici ve Fiesole (www.villapoggio.aiaa.com)

sidlo. Nově se začínají objevovat prvky manýristu, zahrady stále více komplexnější, však zůstávají místem soukromím, pro přátele a rodinu.

První vilu v **Cafaggiolu** a **Trebiu** jsou stále spjaté se zemědělským provozem, následují je **vilu Careggi** a ve **Fiesole** a dále **vilu v Castellu a Petreie** ve Florencii.

Vilou druhé medicowské generace postavené pro Cosima I. z rodu Mediciů je **Villa Castello**. Zahradu vyprojektoval **Niccolo Tribolo**. Zahradu ctí Albertiho principy, je oběhována zdi a je přísně geometricky členěná podél centrální osy. Terén je rozdělen do třech slunných teras. V centru kompozice parteru stojí fontána s římskými sochami. Druhý parter citronový, tvoří řady citronků, tvoří předpolí třetí terasy se schodišti, v jejíž centru, na konci centrální osy stojí grotta. Grotta je zvaná zvířecí (Grotta degli Animali) s polychromovanými plastikami zvířat. Iluzijní sochy se odklání od renesančních přísných pravidel a jsou proto předzvěstí manýristu. Poslední část nad horní terasou tvoří divoké boskety, navozující dojem loveckého terénu symbolicky pro zahrady cinquecenta.

Vrátíme-li se k zahradám římským nalezáme první Albertiho principy při tvorbě **zahrad ve Vatikánu**. Uplatňují se při stavbě velkolepé **Cortile del Belvedere** u Vatikánského paláce. Autorem samotného návrhu byl **Donato Bramante** v roce 1506. Uzavřený, podlouhlý dvorní prostor byl komponován pomocí několika teras se schodišti, směřujících k Vile Belvedere. Ačkoli výškový rozdíl do jisté míry kazil perspektivní pohled, Bramante dokázal prostor sjednotit pomocí bočních vystavěných fasád, které dodaly prostoru pocit jednosměrného pohybu. (Gharipour 2017)

I nový papež z rodu **Medici Lev X.** pokračuje ve zviditelňování papežské moci v Římě. Povolává proto umělce jako je **Raffael**, **Giuliano da Sangallo**, **Jacopo Sansovino** a další. V tomto

období se již značně diferenciuje rozdíl mezi římskou a florentskou architekturou. Ve florencii, kromě zahrady **Boboli**, vidíme zahradu soukromou, sloužící jako místo odpočinku. V římě se jedná o ukázkou moci a město je pojato jako scénra kolektivních událostí, jejíž je zahrada součástí.

Po smrti Bramanteho pokračuje na pracích **Belvederu Raffael**. Dostává se i ke stavbě **Villy Madama** pro kardinála **Giulia Medici**, pozdějšího papeže **Klementa VII.** Původní Raffaelův plán komponuje množství venkovních prostorů kolem vilu. Tyto prostory navzájem sjednocuje pohledovými vazbami, v závislosti na vnitřním členění vilu. Albertiho principy zde zrcadlí umístění na svazích pohorí Monte Mario s výhledy do údolí řeky Tiberu. Příznačná je inspirace antickou Hadriánovou vilou a to především v kruhovém uspořádání vnitřního dvora. Našli bychom tu kromě zmíněné zahradní soustavy také přírodní amfiteátr a prostranství půdorysu pseudoelipsy či kruhu.

Další římskou vilou, s výraznou panoramatickou pozicí je **Villa Medici**. Stavěná po roce 1540 **Annibalem Lippim** pro kardinála **Ricci de Montepulciano**. V přílehlých zahradách byla umístěna sbírka antických soch, čímž představovala historicky první parkové muzeum. Nehledě na to, že se jedná o římskou vilu, byla kompozice zahrady florentská. Hlavní perspektivní osa zde prochází podélně s fasádou budovy. Interiér je propojen s venkovním prostorem pomocí monumentální sloupové loggie, ve středu průčelí. Tento způsob propojení je dále rozpracováván Vignolou, Andrea Palladiem, atd. a později se objevuje se na mnoha stavbách v celé Evropě. Místní reprezentace soch na stělezeném pozadí je scénickým prvkem, uplatňující se v pozdějších zahradních úpravách.

Za zmínku stojí také zahrady **Villeggiatury**, tedy prastarého dědictví Říma. Tyto zahrady byly

bydovány jako únik před horkými dny a zkaženým městským vzduchem na venkov. Podobný úkol měla již Villa Madama. Tato tendence se projevila na dvou místech nedaleko Říma. Jednak ve Frascati v Albanských horách a Tivoli v Sabinských horách. Albertiho principy jsou v těchto zahradách nahrazeny přepychem dekorativních prvků, společně s použitím vody ve všech možných podobách. Tvůrcim představitelem tohoto směru se stal například **Lacopo Barozzi zvaný Vignola** (1507-1573), ale také mnoho dalších jako **Pirro Ligorio**, **Antonio da Sangallo**, **Baldassare Peruzzi**, **Giacomo della Porta** nebo **Dominico Fontana**. Tito umělci komponující fantastické a honosné zahrady, rozbíjí uzavřený ještě středověký koncept „Hortus conclusus“ a nahrazují ho nově teatrální a reprezentativní zahradní architekturou. Zahrady již nejsou protipólem divoké přírody, ale naplňují úlohu přátelského a idelického venkova. Tímto zahrady **Villeggiatury** zavřují vývoj italské renesanční zahrady. (Hendrych 2004)

3.3.1. ROSTLINNÝ SORTIMENT

Ranné renesanční rostlinný sortiment odpovídá ještě zahradám středověkým. Proto parter většinou tvořily malé bylinkové záhony, větší zahrady byly lemovány živými ploty s růžemi a ty velikostně nad 4,8 ha pak ovocnými stromy. Se zvěšováním zahrad se tedy stále více objevovaly právě ovocné stromy. Těžšíte sortimentu se nacházelo v létech a kuchyňsky využitelných rostlinách, důležitá stále zůstávala symbolika jednotlivých druhů.

S rostoucím vědeckým bádáním a botanickou činností se rozšiřoval i sortiment rostlin. Sepsání Mattiolo herbaře a jeho následný překlad do češtiny od Hájků v roce 1562 pod názvem *Herbář jinak bylinář, velmi užitečný a figúrami pěknými zdobený, podle pravého a jako živého zrostu bylin* byl toho důkazem. K dalšímu obohacení došlo po navázání diplomatických a obchodních vztahů s Osmanskou říší. V zahradách se objevují feblky, narcisy, tulipány (z perského tulbān-turban). Středozemní sortiment se dostává na sever od Alp skrze muslimské Španělsko a perské hranice arabského světa. V českých zemích se projevuje vliv zahradního teoretika Hanse Vredemana de Vriesena dvore Rudolfa II., nově zde spatřujeme kromě tvarovaných dřevin, hyacinty, fialky a růže. Z vonných bylin majoránka a bazalka. Popisem okrasného renesančního sortimentu se zabývá Agostino Riccio v díle *Del giardino di un Re* z roku 1597. Vedle pro Itálii typických citronků, se uplatňují zákrsky jabloni a broskvoni. Kromě 10 odrůd růží také žanovec měchyňník (*Colutea arborescens*). Z cibulovin lze nalézt 12 druhů lilii, 4 druhy hyacintů, 5 druhů narcisů. Co se týče trvalek objevuje se 16 druhů karafiátů, 8 druhů orliček, 3 druhy zvonků, 5 druhů chrp, 4 druhy ostrožek, topolovky, ostrožky, sedmikrásky, pivovrky, 9 typů máků, fialky. Tyto rostliny nově obohatili základní sortiment, který bysme našli v díle *L'Hyperbotanachia* *Polipihii* od Francesca Colony. (Stejskalová 2012)



Obr. 31 - Villa di Poggio a Caiano, Giusto Utens, 1699 (www.villapoggioa.it)



Obr. 32 - Villa Medicea di Cafaggiolo, Giusto Utens, 1599 (www.villeggiaturadimedi.it)



Obr. 33 - Villa di Caserta, Giusto Utens, 1599 (www.villapoggioa.it)



Obr. 34 - Villa medicea della Petraia, Giusto Utens, 1599 (www.villeggiaturadimedi.it)



Obr. 35 - Illustrace Crocus sativus (řibáky „Zaffirano“) z díla De re medica di Pietro Andrea Mattiolo, 1564 (www.pinterest.com)

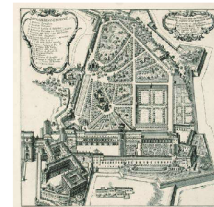

Obr. 36 - Ánád Vatikánských zahrad s Cortile del Belvedere, Giovanni Battista Falda, 17. století (www.davincivisioni.wordpress.com)



Obr. 37 - Řez: trnování u Villy Medici a Fiesole (www.sop-anglo.tumblr.com)

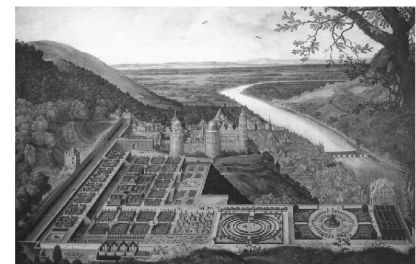

Obr. 38 - Zahrada Hortus Palatinus síni Hledberg, Jacques Fouquier, 1620 (www.villapoggioa.it)

3.3.2 ZAHRADY MANÝRISMU

Manýristická zahrada navazuje na formu renesanční a dále ji rozvíjí. Jsou to zahrady konce renesance, konce 16. století a počátku 17. století. Nejedná se o předstupu zahrad barokních, nýbrž o subjektivistické stádiu právě renesance. (Pacáková-Hošťálková 2004)

Tak jak se manýrismus projevil u zahrad Villy Castello v podobě zvířecí grotty, naplno propukl v **medicejské zahradě v Pratolinu**. Tato vila postavená pro Francesca I. od Bernarda Buontalentiho, je komponována pomocí hustých bosketů a kvetoucích zahrad s volně pohybujícím se zvířectvem. Ústředním prvkem je zde však voda, v podobě řeky vyvěrající z mohutné plastiky Appennina. Voda proudí zahradou pomocí vodopádů, peřejí, vodotrysků, fontán, bazénů, van a dalších všemožných systémů. Albertiho postupy se zde již neuplatňují, nýbrž je vytvořen maximálně úžasný „ráj na zemi“. (Hendrych 2004)

Autorem mohutné sochy Appennina byl Giovanni Bologna. Právě on se stal učitelem Adriena de Vriese, kterého známe jako tvůrce manýristických plastik ve Valdštejnské zahradě. (Pacáková-Hošťálková 2004)

V množství vil a zahrad soukromých vyniká **zahradu Boboli (Giardino Boboli)**. Jedná se o zahradu městskou, s možností pořádání veřejných akcí. Niccolò Tribolo nechal dokonce odstranit část svahu, aby vystavěl velkolepý amfiteátr. Původní perspektivní osa je centrálně koncipovaná od průčelí paláce s představenou fontánou s arcykokem (Carcioffo), a probíhá středem amfiteátru, Neptunovou piscinou, a dále vzhůru po zelených terasách k pevnosti Belvederu. Nejcenějším prvkem zahrad je Buontalentiho grotta, původně u gardina segrata. Druhá osa zahrady pochází ze 17. století od Giulia a Alfonse Parigi. Komplex doplnili o stromařadí, eliptickou nádrž Vasca dell' Isola. Uprostřed se nachází Gianbologna Oceánova fontána, z ostrova pak vedou dva mosty. Fontánu lemuje mramorová

balustráda s množstvím soch, po okrajích ostrova pak citroniky v terakotových nádobách. Rámcově vše uzavírají stěny z vysokých stálezelených dubů. (Hendrych 2004)

Plně se manýrismus projevil u zahrad **Villy d'Este**. Zde můžeme vidět terasovité řešení ve svahu za využití rovných cest, ramp i schodišť. Voda zde zůstává ústředním prvkem, objevuje se zde v podobě kaskád, vodních schodů, vodotrysků, kašen i vodního divadla. Zajímavým prvkem jsou vodní varhany. Rondely starých cypřišů zde ční nad drobné zídky a plůtky z tvarované zeleně. Autorem zahrad je Piro Ligorio.

Za zmínku stojí manýristicky velkolepé zahrady od architekta Jacopa Barozziho da Vignoli u **Villy Lante**. Svažitý terén je zde rozdělen do tří teras, velmi podobně jako tomu bylo u Cortile del Belvedere od Bramantého. Ústředním motivem je zde opět voda, vyvěrající z Fontány čtyř věsovířů a tekoucí po svahu prostřednictvím dalších fontán a bazénků. Dominantní je zde zdobný pravidelný, čtvercový parter kolem hlavní fontány, v jehož rozích stojí menší kasína. (Gharipour 2017)

Vyčnávající ukázkou zahrad manýristických se staly **zahrady u italského Bomarza**. Tento komplex zabsolutizoval fantaskní myšlenku bizarního přírodního terénu. Unikátním je zde **Sacro bosco (Svatý les)** plný architektury, soch, váz, ces a přízračnou grotto. (Pacáková-Hošťálková 2004)



Obr. 39 - Zahrady Villy Lante, sousovy dár (www.pinterest.com)

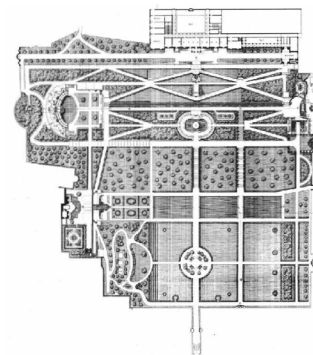

Obr. 40 - Půdorysné schéma Villy d'Este v Tivoli (www.italiancypress.net)



Obr. 41 - Park Sacro Bosco, Herbert Lid, 1952 (www.pinterest.com)

Obr. 42 - Socha Appennina v medicejské zahradě v Pratolinu (www.met.cittadibologna.it)



3.3.3. RENESANČNÍ ZAHRADY U NÁS

Do českých zemí se renesanční výtvarné citění dostává pozvolně z kulturních ohnisek v Itálii, jednak prostřednictvím vládky umělců, povolávaných zde na práci, nebo přes sousední i vzdálenější země jako je např. Holandsko. Toto citění tak začalo zhruba od počátku 16. století měnit ráz našich měst i venkovských sídel.

Uplatnění renesančního zahradního umění, narození od architektury, mělo v Českých zemích výrazné zpoždění. Na mnoha místech stále přezdívala gotická zahrada, ve své podobě stále sířovělá, jako přežychový doplněk obydlí, téměř do třicetileté války. Jisté vlivy především Itálie a Holandska se však v zahradách uplatňují. (Dokoupil et al 1957)

Hendrych (2004) dodává, že zvládnuté formě renesanční zahrady se země české dočkaly až ke konci renesance, začátku manýrismu a společně s nástupem baroka.

V původní podobě se do dnešní doby nezachovala v podstatě žádná renesanční zahrada. Existenci těchto zahrad u nás však dokládají četná vyobrazení, literární prameny a i terénní pozůstatky. (Dokoupil et al 1957)

Vyjimečným dílem se té době prostorově dobře zvládnutým dílem se stala **pražská Královská zahrada** Ferdinanda I. Když se zahrada nacházela mimo hradiční komplex, od něj byla oddělena příkopem, podířilo se zde hlavní stavbu nahradit královským letohrádkem od italského architekta Paola della Stellu kolem roku 1538. Zdi uzavřená zahrada navazovala na letohrádek centrální hloubkovou osou, vycházející ze vstupu ve středu arkád.

Po tomto prvotním rozkvetu, se zahrada stala neuplenou sříní menších pěstebních ploch. Nacházela se zde zahrada botanická i bylinkářská, Rudolf II. zde umístil všemožné kuriozity a botanické zvláštnosti. Po výstavbě Wohlmutovy mřčovny, došlo i k zahradním úpravám. Hlavní centrální osa byla rozšířena o osu příčnou a celý

prostor, jak ho popsal zahradní teoretik Vredeman de Vries, dostal holandský styl. Následovaly barokní úpravy, po nichž se zahradní prostor proměnil v zahradní park. (Hendrych 2004)

Obdobou pražské Královské zahrady byla **Zámecká zahrada v Brandýse nad Labem** postavená pro Rudolfa II. Terasovitě komponovaný zahradní prostor čtenly pravidelné obrabce a nacházely se zde četné fontány. Podobně jako v Praze je zámek oddělen od zahrad mostem. (Dokoupil et al 1957)

K dokonalému skloubení hlavní budovy a přilehlých zahrad nedošlo ani v **Bučovicích**. Zámek postavený v letech 1567-85 byl obklopen pravidelnou geometrizovanou formální zahradou, obehnanou, společně se zámek, ohradní zdi s bastiony. Dnešní podoba zahrad je volnou rekonstrukcí z 60. let. (Pacáková-Hošťálková 2004)

Mnohem lépe zvládnutý vztah budova-zahrada se projevil u **jihocheského zámku Kratochvíle**. Zámek postavený v letech 1582-89 Baltazarem Maggi pro Viléma Rožmberka byl inspirován dobovými vzory v Itálii. Celý areál je koncipován podél hlavní centrální osy. I když zde nenajdeme průčelí ani portikus a stavba letohrádku je strohá, zahrada již pěkně iluzivně dotváří celkový formální prostor. Kromě zahrad jsou tu i dobře zvládnuty pohledy ze zámeckých oken do krajiny, která je také, i co se týče širšího okolí, komponovaná. Toto jsou důvody, proč zámek Kratochvíle představoval pokrok v zahradní tvorbě té doby. (Hendrych 2004)

K přeměně v renesančním duchu dochází také ve **Vimperku**. Zde byla v letech 1550-1560 vybudována loggie, velmi dobře navazující na zbytek zámku. Na jižních svazích pod zámek se nacházely renesanční zahrady, do dnešní doby nezásažené rekonstrukcí. Zahrady tvořila šteprnice, dále před lodgii okrasný prostor s nikou a výhledy na město.

Dalším příkladem je **zahrada u zámku v Jindřichově Hradci**. Pochází z 80. let 16. století, autorem se stal Baltazar Maggi. Jedná se o arkádami uzavřenou

zahrada na střešeném prostoru. V 90. letech se zde doplnil zdobný Rondels s monumentální dynamickou kupolí. Tento pavilon uzavřel centrální osu zahrady. (Hendrych 2004)

Podobně, střešené podmínky byly také u zámku v **Telči**. Zahrada zde byla založena na ploše hradního opevnění mezi hradem a městem. Prostor, utvořen pomocí arkádového ochozu, uzavřel zahrada proti městu a vytvořil intimní prostředí mimo hlavní nádvoří. Po mnoha úpravách se původní rozvržení nedochovalo. (Dokoupil et al 1957)

I u Grypskovského zámku v **Kaceřově** došlo k výrazné snaze o prostorové uspořádání. Centrální osa je situována na střed průčelí zahradní zdi s nikami, odkud vede brána a přístupová cesta ke tvzi.

Ve stylu zahradních úprav Vredemana de Vriese byla koncipována, pozdně renesanční zahrada v **Ostrově nad Ohřív** v roce 1625, pro saského vévodu Julia Jindřicha. Přestože se jednalo o rozlehlý zahradní komplex, dokonce rozlohou větší než samotné město, nepodařilo se zde jednotlivé zahradní prostory sjednotit do jednoho celku. Zahrada v renesanční podobě zanikla, můžeme však pozorovat části v přebudované podobě, v dnešních parkových úpravách.

Komplexnost a ucelonost zahradního prostoru se stavbou, jak se již objevuje hlavně v Itálii, se u nás bezvýhradně povedlo až u **pražské Valdštejnské zahrady**. Tato dokonalá provázanost se však v zemích českých objevuje až společně s manýrismem a barokem v období pobělohorském. (Hendrych 2004)



Obr. 43 - Zámek Kratochvíle v obci, Jindřich de Vriese, 1666 (www.turistika.kobylezky.cz)

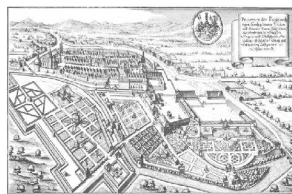

Obr. 44 - Zahrady v Ostrově nad Ohřív, Pjetrus Matthäus Merians, 1650 (www.cdk.cz)



Obr. 46 - Zahrada u zámku v Kaceřově (www.ckpoda.org)

Obr. 47 - Letohrádek královny Anny s formální částí zahrady (www.ckpoda.org)



3.4 KRAJINÁŘSKÝ PARK

Krajinářský park je reakcí na formální vázanost barokní zahrady. Historicky ho lze chápat jako odpor proti tvrdě architekturované barokní zahradě, především francouzského typu. Naroztíl od zahrad barokních vnímá geometrické formy terénu i vegetace jako nepřirozené. Myšlenkové tedy navazuje na pantheistické přírodní náboženství založené kolem roku 1700, které výrazně změnilo postoj člověka ke krajině. (Pacáková-Hošťálková 2004)

Již baroko zahradní prostor rozšiřovalo pomocí linií a křivek do okolí krajiny. Monumentálnost prostoru zde byla podpořena velkými vodními plochami (zrcadly), soškulturami, fontánami a vodními hrmi. Na tyto principy navázal klasicismus, projevující se zejména ve Francii, kde vzniká francouzská formální zahrada. Forma francouzské klasicistní zahrady se dále šíří po celé Evropě i do Anglie. V Anglii nejprve také vznikají pravidelné formy formálních zahrad, avšak velmi brzy jsou tyto principy rozvolňovány a vzniká nový krajinářský styl anglických parků a zahrad. (Otruba 2002)

Celkové rozvolňování a otevírání do krajiny lze chápat jako odpor k vžitým pravidelným formám, ale také jako projev romantického chápání přírody a světa. Jistý vliv měl také vývoj zahradního umění v Číně.

Neměli bychom zapomínat ani na topografii anglického terénu. Nenajdeme zde vertikálu jako v krajiněitalskéa ani horizontální plocha nedominuje jako v případě krajiny francouzské. Tyto podmínky a místní ostrovní vlnike klima umožňují především uplatnění stálezelených trvaných ploch, popřípadě rozsáhlých trvalkových výsadeb. Není zde potřeba vytvářet stín jako tomu je ve Středozemí, naopak tendence jsou otevírat krajinu a prosluhovat.

Za vývojem Anglického parku stojí i prosté ekonomické podmínky. Formální zahrady jsou co se týče údržby drahé a pro mnoho majitelé byly tyto náklady neúnosné. Zároveň vzrůstal tlak na

produktivitu samotných zahrad a parků, ve smyslu zemědělské produkce a těžby dřeva. Často i vidina samotného výhledu vedla právě k extenzivnímu zahradničení, kdy začaly vznikat ozdobné farmy, tzv. **„fame omée“**. Rybníky byly přetvářeny na okrasná jezera, kde krajinnou scenerii dotvářeli rybáři, součástí se staly i sportovní honitby a lovy.

Z hlediska kompozice se vytráčí přímá linie a je nahrazena tzv linií krásy ve tvaru písmene S. Písmeno S představovalo tvar, který se line, naznačovalo že přírodní křivky nejsou rovnoměrné a doba věříla, že příroda je chaotická a neuspořádaná. Ačkoli, již v té době uznávaný filosof Jacques Rousou popisoval přírodu jako fenomén vytvářející pořádek a vyšší systém. Můžeme tedy chápat Anglický park jako odraz konce osvícenství a nástupu romantismu. (Hendrych 2005)

Dalším podnětem rozvoje krajinného parku bylo podnikání cest. Mnozí se vydávali do Itálie, kde spatřovali ruiny starých klasických vil obklopených vinicemi a zemědělský obhospodávanou krajinou tzv. **„campagna“** s motivy vesnických obyvatel. Umělci, kteří o těchto místech četli ve spisech především Tacita a Plinia Mladšího, se tak nechali inspirovat touto romantickou imaginativní scenerií. Obrazy od **Claude Loreima** a **Nicolase Poissina** ze 17. století se staly předlohou pro krajinomalby doby romantismu. A pojem „*lanscape*“ se začal běžně užívat. (Lasdun 1992)

V období let 1720-1760 ještě doznávalo období baroka formou rokoka. Odlehčenost doby se projevovala odklonem od barokní symetrie, stále však převládala jistá zdobnost a pravidelohost. Kompoziční tvar znázorňovalo písmeno C a S, odvozené od tvarosloví mořských lastur a rozdílné tvarovaných kamenů. Rokoko tak představovalo přechod mezi barokní zahradou a Anglickým parkem. Za zmínku stojí např. zahrada **Painswick Rococo Garden v Gloucestershire**. (Hendrych 2005)

Jeden z prvních parků v novém stylu byl park u **Castle Howard** ze začátku 18. století. Architektem zde byl **Sir John Vanbrugh**. Vanbrugh navrhá nepravidelnou kompozici, do které umístil množství, ještě barokních, chrámů a obelisků na jednotlivé kopce areálu. Kopce odhali, čímž potdtrh přirozené kontury krajiny. Krajina je zde komponována jako série jednotlivých scén na sebe navazujících, tvořící jediný celek. Jedná se o krajinu inspirovanou starověkými Reckem, kde se stáda ovcí prohání mezi antickými ruinami, kde se nymfy zjevují z úkročných lesků. Samotný vstup do areálu vedl zkrz monumentální oblouk zakončený pyramidou nahofe, postavený roku 1719. Drobnou říčku překlenul Palladovským mostem.

Vanbrugh se projevil také na přestavbě **paláce v Blenheimu**. Zde se snažil o zachování ruin gotické zřřizeniny **Woostock Manor**, kterou chtěl pouze osázet zelení. Čhtěl aby byl návrh realizován na základě malířských návrhů, čímž chtěl podtrhnout přirozenost krajiny. Avšak tento nápad byl příliš pokrokový a proto byl najat další architekt **Henry Wise**, který nechal okolí přetvořit dle vzoru pravidelných zahrad ve Versailles. (Lasdun 1992)

Za další zásadní počín v parkové tvorbě lze považovat **park Stowe v Buckinghamshire**. Na návrzích zde pracoval opět **Vanbrugh** a **Charles Bridgeman**. Uplatnili zde opět jako již v Blenheimu, původně vojenský vlnález, **Ha-Ha příkop**. Tento způsob rozdělení ploch umožnil otevření krajiny bez použití zdíek. Příkop byl dostatečně hluboký a z jedné strany vyzděný, aby zneumožňoval volný pohyb zvířte. Na nejstarších plánech je ještě vidět pravidelné uspořádání podél hlavní osy s oktagonálním bazénem. Na návsi u hlavního parkového průhledu situoval Vanbrugh výhledové **Rotondo**. Další stavby doplnil, původním povoláním malíř a architekt, **William Kent** (1685–1748). Kent studoval maľbyitalských malířů Poissina a Loraina a byl to právě **Sibylin templ v Tivoli**, tak hojně zobrazovaný, který se stal předlohou **Templu prádných cností (Ancient Virtues)** parku ve Stowe. Kromě toho Kent již definitivně odstranil

dřívější Bridgemanovy tendence formálních zahrad a nahradil je sceneriami parkových prostor, využívaje přirozeného reliéfu terénu. Jednotlivé prostory oddělil skupnými stromů, rámcující vlastní scenerie. (Hendrych 2005)

Na podobě parku ve Stowe se podepsal také významný krajinný architekt **Lancelot Brown** (1716-1783), taktéž zvaný **„Capability“**. Brown pracoval na pozici hlavního zahradníka ve Stowe do roku 1751, poté začal sám kompletně parky navrhovat, když v tomto období šlo spíše o terénní úpravy. Brown vynikal svou schopností podtrhnout genius loci daného místa a jednoduše poeticky ztvárnit krajinu. Brownovi se podařilo sjednotit předchozí vidění Kenta do jediného multidimenzionálního celku, neslo tedy nyní jen o sení pohledů, při procházce parkem člověk viděl neustále se měnící jedno téma. Brown také budoval rybníky a jezera, způsobem prostého přehrazení potoka, a rozliti vody do krajiny.

Tím byla vytvořena přirozená břehová linka, nenarušující celkovou kompozici. Za svého života vytvořil obrovské množství návrhů a realizací. Z nejlépe docházejícího dodnes patří **Bowood ve Wiltshire**. Dále se také podílel na úpravách formálních zahrad v již zmíněném **Blenheimu**, kde barokní část nemilosrdně odstranil. Nečitlivost k formálnímu vzhledu zahrad a jejich přetváření mu bylo vlastní a byl proto také často kritizován, nehlédl na jeho vlastní schopnosti. Dále bych jmenoval např. **Nuneham Courtenay v Oxfordshire**, **Chatsworth House** nebo **Prior Park u anglického Bathu**. (Thacker 1979)

Je vhodné dále zmínit jméno **Humphry Repton** (1752-1818). Byl následovníkem Kenta a Browna. Jako první vědomě použil termín **„Landscape Gardener“**. Pro jeho tvorbu byla charakteristická soundežlostí jednotlivých prvků celého řešeného celku. Kladi mimo jiné důraz na reprezentaci konkrétního panství. Zakládal dlouhé příjezdové komunikace, aby ukázal rozlehlost samotného panství. Nechtěl být následovníkem **Le Nôtre**a ani Browna, chtěl skloubit reprezentaci místa s estetickou hodotou přírodní krajiny. Na rozdíl od

Browna se nebránil zdobnému průčelí stavby, navrářil zde květinové partery, balustrády či fontány. Z jeho realizací můžeme zmínit park v **Harewood v Yorkshire** nebo účasť na tvorbě **parku v Sezincote**. Témito představitelý končí období **„Anglické zahradně krajinářské školy“**, která šetrně zacházela s přírodou.

Začlo se množit množství zahrad a parků s často nesourodými prvky i pramalým ohledem na celkovou kompozici.

Našli se však i poučení mistři zahradního umění, kteří na „*Anglickou zahradně krajinářskou školu*“ navázali. Jmenovitě to byli např. **Petr Joseph Lenné**, **Kníže Pückler-Muskau**, **Frederic Law Olmsted** a další. (Hendrych 2005)

Podívalme-li se letmo do Francie, můžeme zmínit zahradní úpravy ve Versailles kolem zámku **„Petit Trianon“** v letech 1774 až 1784. Zde si nechala **Marie Antoinetta** pozemčí cestní síť a zřídil úpravy v anglickém stylu **„fame omée“**, které vyvrcholily až stavbou **„Hameau de Trianon“** umělé vytvořené vesničky pro její osobní potřeby úniku před pařáčovým životem na venkov. Někteří historici považují toto rozvolněné uskupení za první snahu o přenesení anglického tvorby do Evropy. Avšak mnohem zdařilejší pokus o přenesení **„fame omée“** do Francie bylo u **zámku v Ermenonville**. Dále pak například v **Chantilly**. Tato tvorba úzce souvisela s dobou osvícenství a filosofů jako byl **Montesquieu** (1689–1755), **Voltaire** (1694– 1778) a **Rousseau** (1712–1778), kteří vzhlíželi ke všemu anglickému, tím pádem i k anglickým zahradám. Formu Anglického parku si však Francie osvojila až po Sedemileté válce 1756–1763, kdy bylo možné podnikat cesty do Anglie. (Turner 2005)

Ve střední Evropě se projevila tvorba inspirovaná anglickými krajináři již dříve a to v první třetině 18. století v Německu. Byla to významná kompozice **parku Wörlitz v panství Anhalt-Desau**. Evropou ovádlo období reformací a nové myšlenky pronikly i do zahradní tvorby. Byly převzaty nejen moderní

zemědělské technologie, ale také nové formy uspořádání a kultivace krajiny. **Park ve Wörlitz** můžeme chápat jako první střeoevropské sídlo ve stylu anglického country house. Za vznikem stál kníže **Leopold Friedrich Franz** se svým architektem **Fridrichem Wilhemem von Erdmannsdorfem**. V 70. a 80. letech zde byl dovršen jednotný kompoziční komplex s obrovským množstvím vizuálních prostorových os. Návrh pojednával terénní modelace, vodní kanály, ostrovy a obrovské množství zahradních staveb např. konstrukce vulkánu, Rousseauův ostrov s umou, Labyrint, nymfeum, atd.

Za další významný park je taky považován, v té době upravený, **areál v Sanssouci**. Zahradním architektem zde byl **Peter Joseph Lenné** (1789-1866) (Hendrych 2005)

Důležitou postavou z hledika krajinářství se stal kníže **Hermann von Pückler-Muskau** (1765- 1871). Byl obdivovatelem Browna a především Reptona. Sám procestoval Evropu i Anglii a v návaznosti na temní krajinářskou tvorbu založil na svém pozemku v **Bad Muskau**, rozlehlý krajinářský park, ležící na hranici dnešního Německa a Polska. Pückler nejprve sdělil panství po svém otci a od roku 1815 se naplno začal věnovat parkovým úpravám. Při budování však musel překonávat množství problémů, jedním byla například ne příliš úrodná písčité půda, kterou musel na mnoha místech nahrazovat, dalšími problémy byly zděděné dluhy. To ho však nezastavilo, nechal zaméstnat stovky místních obyvatel, zboural staré opevnění a přesádl tisíce stromů, často i vzrostlých. Dokonce uváděl že je možné přesadit 100 let starý dub. Nové nechal vykopat slepé rameno řeky Nisy, aby dovedl vodu až přímo k hlavnímu paláci, který je obklopen dvěma jezery. Velikolepé úpravy vyvrcholily, když kníže odkoupil celou ulici ve vsi, aby ji následně nechal odstranit zdůvodu narušování přírodní kompozice. V roce 1834 vydává důležitě dílo „*Hints on Landscape gardening*“. Jedná se o příručku pro tvorbu krajinného parku, dle jeho poznatků z cest a hlavně konkrétně vysvětlených na parku

Obr. 8 – Římská postavaHilá brána ve Sibyljním templu, Claude Lorraine, 1644 (Klášterní budova,6)



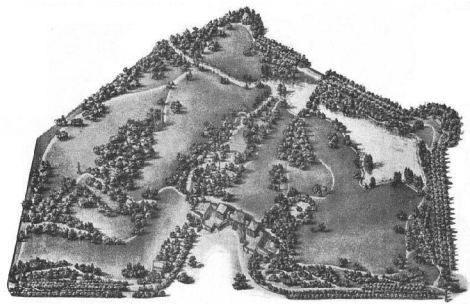

Obr. 49 - Krajinný park Stowe v Buckleghamské, 1910 (www.wikispedia.org)

Obr. 50 - Krajinný park a Castle Howard, William Andrews Nesfield, 1852 (www.enr.itak)



Obr. 51 - Romantický náhon v zámečném parku Ermenonville, Jean Baptiste François Paissot, 1852 (www.resane.compe.fr)

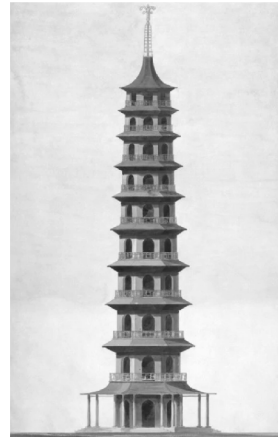

Obr. 53 - Velká pagoda v Ken Garden navržená od Williama Chambers (http://www.arp)

Obr. 52 - Krajinný park Moskau (www.fca.net)

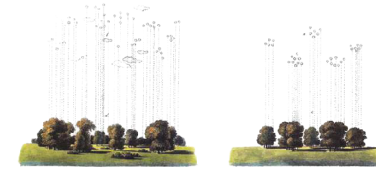

Obr. 54 - Příklad spatní a dobře vypracovaných stromů de knížete Hermanna von Pückler-Muskau (www.dtu.com)

Obr. 55 - Krajinný park Moskau (www.fca.net)



3.4.1. KRAJINÁŘSKÉ PARKY U NÁS

Vlivy anlických parků se u nás projeví již ke konci 18. století, jednak kopie parků v Německu, tak také přímo importem z Anglie. Předlohou celých řady parků se stal již zmíněný park ve Würtitz.

Jeden z prvních v anglickém stylu byl park u zámku v **Krásném Dvoře**, založený **Janem Rudolffem Černinem** v letech 1783-1793. Vznikl rozsáhlý komplex v údolí Leskovského potoka a na okrajích svazích pod zámkem. Koncepce parku odpovídala takovým parkovým útvarům, jako známe z tvorby Williama Kenta např. ve Stowe nebo v Roushamu. Návštěvník je zde veden celou sérií jednotlivých scénérií s architektonickými dominantami. V údolí potoka pak stojí zdobené můstky, umělé peřeje a vodní plochy, vyznačují hlavní kompoziční prvek - vodní tok. Do krajiny se zde otevírají jednotlivé scénérie volných lučních prostranství, rámované solitérními duby, které tvoří kostru samotného parku. Ze staveb tu nacházíme Panův chrám, Čínský pavilón, grottu, klasický štorek, obelisk nebo Templí gotický. Pastoralní krajinu pak nazvala Červená myslivna. Zajímavostí je odlehle v terénu zařízené údolí Poustevnickovy strže s antickou hrobkou, postevnou, romantickou podzemní chodbou a mostky.

Za unikát z hlediska krajině tvorby považujeme i úpravy **panství Liechtensteinů** v **Lednici**, dnes chráněnou památku UNESCO. Nejprve barokní venkovní prostředí zámku bylo posléze přetvořeno v krajinny park. To však doprovázely četné úpravy spojené s přestavbou samotného zámku, který se dochoval v neogotickém slohu. S budováním parku v anglickém stylu začal v roce 1781 Alois Josef I. z Liechtensteinu (1759 - 1805). Ten začalo do dřívě pravidelný barokně klasicistních linií umístit romantické stavby. Dle anglických vzorů byl vystavěn gotický dům, čínský pavilón, dánský chrám slunce, umělá ruina a v osa zámku minaret, dle návrhu Josefa Hardtmutha. Právě on stál také za již dřívě postavenými díly v areálu jako je Janův Hrad (1801) a Belveder (1802). **Kníže Alois Josef I.** byl tím, kdo do parku objednával exotické dřeviny.

Nechal je importovat ze zmíněného parku ve Würtitz, ale také množství z nich osobně převzít ze severní Ameriky. Od roku 1808 zde již existovala ceboevropsky známá okrasná školka amerických dřevin.

Po jeho smrti pokračoval jeho mladší bratr **Jan Joseph I.** (1760-1836). Ten již plně ve stylu Browna a Reptona proměnil park v pastorální scénickou krajinu. Záměrně s architektem Bernardem Petrim nechal zvednout úroveň terénu, jako opatření proti zaplavením Dyje a vytvořil sérii vodních ploch s umělými ostrovy. Samotné koryto řeky tak posunul mimo zámecký park.

Kromě výše zmíněných prvků vystavěl Hardtmuth ještě zámeček Pohansko a navrhl Dianin chrám zvaný také Ranzdevous, který postavil Josef Körnhäusel. Ten pokračuje se stavbou římského akvaduktu, obelisku, Nového Dvora, Rybníčního zámku a Apollónova chrámu. Architekt Engel pak navrhl chrám Tn grácie. (Hendrych 2005)

Dalším příkladem byl **krajinářský park ve Veltrusech** založený na přelomu 18. a 19. století při krajinných úpravách **hrabětem Chotkem**. Krajinný charakter zde určovala poloha blízko řeky Vltavy, jedna z povodní v 17. století zde vytvořila ostrov, který lákal pro zbudování samotného zámku. Jméno „Ostrov“ se tak začalo pojít i s tímto místem. Základ zámku byl dílem architekta **Giovanni Battisty Alliprandiho**, postavený již v průběhu prvního desetiletí 18. století, následovaly však další dostavby. Centrem samotné koncepce byl otevřený zemědělský prostor polí, po obvodu uzavřený stromovými alejemi, vodou a lužním lesem. Izolovanost prostoru zde vytvářela pocit „krajinného interiéru“, který si park zachoval dodnes. V letech 1784 a 1785 se na vzhledu neblaze projevila série dvou po sobě jdoucích povodní. V této době tím zaniklo místní koryto a hrozila tím ztráta lužního lesa. Tehdejší majitel hrabě **Jan Rudolf Chotek** (1771 - 1824) však nechal vyhloubit vodní kanál, čímž vrátil tekoucí vodu do areálu. Následovala série úprav v duchu zahradních teoretiků **William**

Chamberse a **Christiana Lorenze Hirschfelda**, která postupně proměnila místo v romanticko-klasicistní přírodní krajinářský park. Původní barokní osy byly zachovány a areál protulna rozsáhlá cestní síť parkového charakteru. Okrajové části v místech kanálů byly překlenuty mnoha mostky, čímž byl propojen vnitřek „Ostrova“ s vnějškem. Dále park nabídl výrazná místa, kompozičně uzavřené scénerie doplněné architekturou jako je Chrám obránců vlasti a přátel zahradnictví, Dórský chrám a samozřejmě pavilón Marie Terezie. Architektura vázaná na umělý kanál zase nabízí jinou atmosféru, příkladem jsou stavby: Egypťský kabinet, Laudonův pavilón, Červený mlýn a dnes již zaniklý objekt Dolního stavidla (Brzák at al. 2005)

Krajinny park vznikl i na **Sychrově**. Zde byl původní barokní zámek Valdštejnův přestavěn v novogotickém slohu po roce 1820. Místní park byl založen **knížetem Kamilem Rohanem**. Dominují mu tři hlavní prostorové osy, rozvíjející se od hlavního průčelí zámku rozvolněnou lužní krajinou, doplněné obazněnými fontány. Nacházelo se zde také zaniklé arboretum a skleník. Tento park je známý pro své významné sbírky exotických dřevin, zejména pak pro své vzácné kultivary dubů a buků (rohanský buk *Fagus sylvatica* 'Rohanii', stříhanolistý buk *Fagus sylvatica* 'Asplenifolia'). (Hendrych 2005)

Významný parkem vrcholného krajinářského stylu je **park v Průhoncích**, zakládány od roku 1885. Majitelem průhonického panství **Arnošt Emanuel hrabě Silva Tarouca** se zde nechal inspirovat parkem v Čechách pod Kosířem a také proslulým parkem v Bad Muskau. Park byl tvořen dovysazováním vzácnějších dřevin do dřívějšího lesa a po jeho okrajích, kde byly dřeviny zhušťovány. Pěkně solitérní stromypak byly odhalovány. Dominuje zde volně uspořádaní ploch, porosty se zde střídají s lužními plochami, rybníky potoky a jejich slepými rameny. Pohledy se otevírají především na zámek nebo jsou zakončeny skupinami porostů. (Institute of Botany of the Czech Academy of Science 2022)

Ná závěr bych také jmenoval významnou krajinářskou úpravu u zámku v **Hluboké nad Vltavou**. Zámek dřívě vlastnily **Schwazzenberky** od roku 1661 byl v letech 1840-1841 přestavěn do slohu novorománské gotiky, po vzoru zámku Windsor. V rámci přestaveb vznikla i zimní zahrada a jízdárna ve stejném stylu. Byly odstraněny fortifikační prvky a v okolí byl založen krajinářský park. V okolí zámku zůstaly pravidelné, formální části dřívější zahrady, avšak širší okolí již nabídlo scénerie pohledů směřujících především na zámek. Můžeme zde pozorovat i snahu o propojení areálu s širším okolím, dřívě Schwanzberským panstvím. Hospodářská krajina s oborami, lesy a poli, byla propojována pomocí alejí, remízků a solitérních dřevin se samotným parkem. S místem se pojí i významný zahradnický **rod Rehderů**, kteří spolupracovali se zakladatelem parku v Muskau H. Pücklerem. Nacházelo se zde také nesmírně bohatství pěstovaných dřevin, o čemž svědčí katalog z roku 1865. Katalog obsahuje několik set položek domácích i introdukovaných dřevin, z nichž množství vzácných kultivarů. Často se také jednalo o první introdukce u nás, např. v případě amerických dřevin. Početných zámeckých dřevin, dřívě pěstovaných ve školkách, se dodnes dochovalo jen málo a to především přímo u zámku (Pacáková-Hošťálková 2004)

Kromě těchto nejdůležitějších zahradně krajinářských parků, vznikaly parky po celém našem území. Ještě bych snad zmínil park u zámku **Kačina**, či ve **Vlašimě**.



Obr. 57 - Krajinářský park Veltrovský, Jan Ranzmayer, 18. století (www.ada.cz)



Obr. 56 - Krajinářský park u zámku v Krásném Dvoře (www.ada.cz)



Obr. 58 - Zámek Chrást chace (Důmův chrám) v Lednicko-valtickém areálu. Lzeť Janscha, 1803 (www.arkipedia.org)

3.5 OBNOVA PAMÁTEK ZAHRADNÍ UMĚNÍ

Historie zahrad a parků sahá až k samým počátkům lidské civilizace. Společně s ní se vyvíjela i samotná architektura, jak slavněi, tak zahradni. Tyto dvě odvětví byly vždy navzájem provázané. Dalo by se říci, že formu zahrad a parků ovlivňoval především vztah lidí k přírodě. Na zahradách se promítaly poměry společenské, hospodářské i náboženské. Mimo to se staly prostředkem uměleckého vyjádření člověka.



Nášim zájmem je proto pomáhat udržet toto jedinečné kulturní dědictví a zároveň chránit jeho přírodní složky. Samotný pojem obnova může zahrnovat vícero pojmů. Uvedením zahrady do původního stavu se rozumí **rekonstrukce**, celkové zhodnocení znamená **rehabilitaci** a návrat zanedbané zahrady s původní funkcí zpět do života vyjadřuje **revitalizace**.

Při obnově památek zahradního umění je důležité si klást stěžejní otázky. Například do jaké míry obnova zkvalitní životní prostředí v dané oblasti. Nebo jak obnova, kromě zlepšení stavu životního prostředí, může pomoci městu či obci, zda může obnova zvýšit návštěvnost a území „zviditelnit“.

Historické zahrady a parky totiž zvyšují estetickou hodnotu a zatraktívňují danou lokalitu, o to více pokud jsou v blízkosti např. zámku či jiné historické budovy. Mají schopnost výrazně zlepšit životní prostředí místa. Svou biodiverzitou a ekologickou stabilitou zvyšují také biologickou hodnotu prostředí. Zejména pokud nejsou oploceny a jsou volně přístupné. Takové prostředí slouží jako přírodní stanoviště mnoha organismům a stává se skladební částí systému územní ekologické stability.

Z tohoto důvodu je většina hodnotných parků a zahrad prohlášena za kulturní památku a zapsána v Ústředním seznamu kulturních památek. Ochrana se vztahuje i na památkově chráněné území (rezervace, zóny, ochranná pásma, krajinné

3.5.1 OCHRANA PAMÁTEK ZAHRADNÍ UMĚNÍ



památkové zóny)

Architektonický záměr je z těchto důvodů vhodné konzultovat již ve fázi záměru s odbornými institucemi (NPÚ, AOPK ČR, správní střediska, dotčené instituce)

Samotný projekt byl měl obsahovat následující složky:

- 1) Kulturně-historický vývoj území
- 2) Zaznamenání stávající situace a dendrologický průzkum
- 3) Navrhované řešení
- 4) Kalkulace-rozpočet
- 5) Fotodokumentace
- 6) Zpracovaný projekt v digitální formě

Dobře zpracovaný projekt má větší šanci na schválení a vyšší bodové hodnocení při žádosti o dotace. Takový projekt nejen usnadňuje práci rozhoditelům, ale i samotnému žadateli. Za nevhodné se považují zpravidla ty, které nerespektují historickou a přírodní hodnotu nebo jsou zbytečně předražené.

Šanci na schválení má projekt:

- 1) Který si v případě speciální vegetace předem vyžádá závazné stanovisko obecního úřadu, jde-li o kulturní památku, tak závazné stanovisko krajského úřadu.
- 2) Který upřednostní ošetření stromů, před jejich kácením.
- 3) Který minimalizuje zásahy do vodního režimu (Obzvláště pokud se jedná o lokality soustavy Natura 2000)
- 4) Který zajistí ochranu zvláště chráněným druhům daného území.
- 5) Který v případě krajinnáských parků negativně neovlivní krajinný ráz a neporuší tím § 12 o krajinném rázu zákona č. 114/92 Sb. o ochraně přírody a krajiny.

3.5.2 OCHRANA PAMÁTEK ZAHRADNÍ UMĚNÍ



6) Který nabídne individuální řešení s důrazem na nejmenější partie a vyzdvihne konkrétní hodnoty zahrady či parku.

7) Který eliminuje nevhodné druhy s cílem přírodu ochránit (invazní rostliny, monokultury)

8) Který eliminuje pro celek nepodstatné a z hlediska projektu nevhodné zásahy, které projekt předražují.

Dotacíni programy existují z pohledu AOPK ČR dva. Prvním je **Operační program životního prostředí**, druhým je **Program péče o krajinu**.

Operační program životního prostředí nabízí vyšší podpory až 90%. Podporasetyká jednák**regenerace urbanizované krajiny** (náklady na výsadbú stromů, na úpravu půdy, její výměnu či doplnění, ochranu a následnou péči o vysazené dřeviny po dobu 2 let, kovení sazenic, hnojení, závlivku, náklady spojené s realizací, například přeložení inženýrských sítí, přeložky komunikací, atd.), tak také **obnovu krajinných struktur** (péče o významné či památné stromy a aleje,obnova krajinných prvků). Žadatelem mohou být obce, města, kraje, státní podniky, příspěvkové organizace, občanská sdružení, obecně prospěšné společnosti, slozky státní.

Dotacíni program **Program péče o krajinu** nabízí **Péči o památné a jinak významné stromy, jejich ochranu a ošetření i případnou stůdi**. Žádá o ni mohou AOPK ČR a Správy NP složky státu, fyzické nebo právnické osoby se vztahem k pozemku, s plnou mocí majitele také ostatní osoby. Výše podpory je až 100%. (Reš 2009)

Dotacíni program **Program péče o krajinu** nabízí **Péči o památné a jinak významné stromy, jejich ochranu a ošetření i případnou stůdi**. Žádá o ni mohou AOPK ČR a Správy NP složky státu, fyzické nebo právnické osoby se vztahem k pozemku, s plnou mocí majitele také ostatní osoby. Výše podpory je až 100%. (Reš 2009)

3.5.1. LEGISLATIVA

První zákonou ochranou historických zahrad a parků byl **zákon č. 22 o kulturních památkách** z roku 1958. Ten již chápal historické parky a zahrady jako kulturní památky.

Avšak celý systém zákonné ochrany a péče o kulturní krajinu v Čechách vznikl až v době

3.5.3 OCHRANA PAMÁTEK ZAHRADNÍ UMĚNÍ



totalitního režimu v 80. letech, kdy byla vytvořena první zákonná ustanovení. Nejdůležitějším zákonem, platným dodnes ve znění pozdějších předpisů, je **Zákon o Státní památkové péči č. 20 Sb.**, z roku 1987. (Hendrych 2000)

Účel zákona zní. (1) *Stát chrání kulturní památky jako nedílnou součást kulturního dědictví lidu, svéděctví jeho dějin, významného činitele životního prostředí a nenahraditelné bohatství státu. Účelem zákona je vytvořit všestranné podmínky pro další prohlubování politickoorganizačorské a kulturně výchovné funkce státu při péči o kulturní památky, o jejich zachování, zpřístupňování a vhodné využívání, aby se podílely na rozvoji kultury, umění, vědy a vzdělávání, formování tradic a vlastenečtví, na estetické výchově pracujících a tím přispívaly k dalšímu rozvoji společnosti.**

„(2) *Péče státu o kulturní památky (dále jen „státní památková péče“) zahrnuje činnost, opatření a rozhodnutí, jimiž orgány a odborná organizace státní památkové péče (§ 25 až 32) v souladu se společenskými potřebami zabezpečují zachování, ochranu, zpřístupňování a vhodné společenské uplatnění kulturních památek. Ostatní orgány státní správy, a jiné organizace spolupracují v oboru své působnosti s orgány a odbornou organizací státní památkové péče a pomáhají jim při plnění jejich úkolů.“*

Za kulturní památky zákon považuje:

- (1) *Za kulturní památky podle tohoto zákona prohlašuje ministerstvo kultury České republiky (dále jen „ministerstvo kultury“) nemovité a movité věci, popřípadě jejich soubory,
 - a) které jsou významnými doklady historického vývoje, životního způsobu a prostředí společnosti od nejstarších dob do současnosti, jako projevy tvůrčích schopností a práce člověka z nejnižších období lidské činnosti, pro jejich hodnoty duchovní, historické, umělecké, vědecké a technické,
 - b) které mají přímý vztah k významným osobnostem a historickým událostem (Ministerstvo kultury 1987)*

3.5.4 OCHRANA PAMÁTEK ZAHRADNÍ UMĚNÍ



V 80. letech pak došlo k výběru takových částí krajiny, které jsou důležité z hlediska památkové péče. Jejich ochranu umožňuje právě již zmíněný zákon o státní památkové péči v kategorii **památková zóna § 6**. Tyto typy jsou:

1) Oblasti kulturované s charakteristickou sídelní strukturou.

2) Krajinné kompozice a systémy vázané na architektonické soubory.

3) Hospodářské feudální celky v zemědělské krajině.

4) Kulturní a i technické počiny člověka v krajině.

5) Kulturně-historicky významná území. (Hendrych 2000)

Prohlášení ochrany zón vybranych částí krajiny, dále komentuje **§ 3 vyhlášky Ministerstva kultury č. 208 Sb.** z roku 1996 takto:

*„K zajištění ochrany částí krajinného celku a historických prostředí, které se sídly, architektonickými soubory, jednotlivými památkovými objekty, strukturou pozemků, komunikacemi, vodními plochami, vodními toky, trvalými porosty a realizovanými kompozičními záměry v krajině vykazují významné kulturní hodnoty, slouží rozhodnutí a opatření orgánů státní památkové péče, jakož i jiných orgánů státní správy podle zvláštních předpisů, ve kterých se respektují

- a) výsledky stavebně historických, urbanistických, archeologických a památkových průzkumů, rozborů a výzkumů území a výsledky rozborů biologické složky území,
- b) výsledky stavebně historických a restaurátorských průzkumů jednotlivých objektů,
- c) hodnoty historického prostředí zóny ve vztahu k využití dotčených objektů, prostorů a částí území a k zachování a obnově historických dějin,
- d) historický charakter, vzájemné prostorové uspořádání, krajinné dominy a měřítka jednotlivých objektů, sídelních útvarů a krajiny.*

3.5.5 OCHRANA PAMÁTEK ZAHRADNÍ UMĚNÍ



e) ochrana archeologických nálezů“ (Ministerstvo kultury 1996)

Základ pro ochranu památek, včetně jejich souborů a prostředí, dle **zákona č. 20/1987** je zakotven již v ústavě, konkrétně vyplývá z **Článku 34, odstavce 2, Listiny základních práv a svobod**. Ten zaručuje právo každého na volný přístup ke kulturnímu bohatství. **Článek 35, odstavec 3** pak stanovuje, že při výkonu svých práv nesmí nikdo ohrožovat ani poškozovat životní prostředí, přírodní zdroje, druhové bohatství a kulturní památky nad míru stanovenou zákonem. (Hendrych 2000)

O chráně kulturní krajiny pojednávají také zájmy **zákona č. 114/92 Sb.** o ochraně přírody a krajiny. Konkrétně o nich hovoří **§ 12 o krajinném rázu**. Paragraf pojednává o ochraně nejen přírodních, ale i kulturních, historických a estetických hodnot krajiny a jejího měřítka. Mimo to se ochrany krajiny krajiny dotýká i **zákon č. 50/76 Sb. o územním plánování a stavebním řádu**. Státní ochrana přírody a krajiny a Státní památková ochrana krajiny, tak vyjadřuje dvě polohy jejíž sloučením by v budoucnu mohl vzniknout ucelený systém péče a ochrany celého krajinného prostředí.

Kulturní krajinu lze definovat následovně:

„Kulturní krajinou chápeme území dlouhodobě utvářené alevědomou lidskou činností, za účelem kulturní a hospodářské kultivače prostředí, případně krajinný celek historicky související s kulturním vědomím národa či lidstva jako celku. Jsou to krajiny, jejichž jednotlivorvkvy či jejich soubory jsou významné z kulturně historického hlediska, zejména díky zachování jednotlivých prvků historického zájmu. Považujeme za ně i krajinné celky, které jsou důležitými svědectvími a objekty studia a porozumění historie kulturování krajiny, svévěctvími činností různých kultur při osídlování krajiny.“ (Hendrych 2005)

Z hlediska ochrany krajiny jsou neméně významné i mezinárodní charty, za nejdůležitější lze považovat **Benátskou chartu (1964)** a **Chartu Florentskou (1981)**. Obě dvě charty kladou důraz na zachování

3.5.6 OCHRANA PAMÁTEK ZAHRADNÍ UMĚNÍ



co největší množství kulturních památek ve své původnosti (autenticitě).

Mezinárodní charta o zachování a restaurování památek a sídel-**Benátská charta**:

„Památky jako nositelé duchovního poselství minulosti představují v současném životě národů živé svědectví jejich stáletých tradic. Lidé si stále více uvědomují jednotu všelidských hodnot, a proto považují památky za své společné dědictví. Uznávají svou společnou odpovědnost za jejich zachování a považují za svou povinnost předat je budoucím generacím v plné bohatosti jejich autenticity.

Podstatné je, aby principy, jimiž se řídí konzervace a restaurování památek, byly dohodnuty a formulovány na mezinárodní úrovni. Každému národu je přitom ponecháno, aby je aplikoval v rámci své vlastní kultury a svých vlastních tradic.

Tím, že tyto principy poprvé zformulovala, přispěla Athénská charta z roku 1931 k rozvoji širokého mezinárodního hnutí, které dostalo konkrétní podobu v národních dokumentech, v aktivitě ICOM a UNESCO a v jim založeném Mezinárodním centru pro studia konzervace a restaurování kulturních statků. Narůstající vědomosti a kritické bádání odhalují problémy, které jsou stále komplexnější a rozmanitější. Nyní, zdá se, naděšla chvíle Athénskou chartu znovu přezkoumat, její principy prohloubit a rozšířit jejich dosah v novém dokumentu, (ICOMOS 1964)

Na Benátskou navazující, Mezinárodní charta o historických zahradách-**Florentská charta**.

Článek 1

„Historická zahrada je architektonická a vegetační kompozice, jež je z hlediska dějin nebo umění celospolečensky významná. Jako taková je považována za památku.“

Článek 2.

„Historická zahrada je architektonická kompozice, jejíž materiál je především rostlinný, tudíž živý a jako takový proměnlivý a obnovitelný. Její vzhled tedy

3.5.7 OCHRANA PAMÁTEK ZAHRADNÍ UMĚNÍ



vyplývá ze stálé rovnováhy mezi cyklickou změnou ročních období, rozkvětu a odumírání přírody, z umělecké vůle a důmyslného záměru, jež se snaží ustálit její stav.“

Článek 3.

„Jako památka musí být historická zahrada chráněna v duchu Benátské charty. Nicméně jako živá památka spadá pod ochranu podle specifických pravidel, která obsahuje tato charta.“

Článek 4.

*„Do architektonické kompozice historické zahrady patří:

- její půdorys a různé profily jejího terénu.
- její rostlinná hmota: dřeviny, jejich obvyklé poměry
- její stavební či dekorativní prvky,
- její tekoucí i stojaté vody s příslušným zrcadlením.“*

Článek 5.

„Vypaňující úzké vztahy mezi civilizací a přírodou jako místo blaha, vhodné k meditaci nebo ke snění, nabývá zahrada kosmického smyslu idealizovaného obrazu světa, stává se „rájem“ v etymologickém slova smyslu a současně svědčí o kultuře, o stylu, o příslušné epoše, popřípadě o originalitě jejího tvůrce.“

Článek 6.

„Označení „historická zahrada“ náleží stejné tak tvarům, drobným zahradám jako rozsáhlým tvarovaným nebo krajinnáským parkům.“

Článek 7.

„Historická zahrada, at již je či není připojena k budově - v kladném případě je jejím neoddělitelným doplněkem - nemůže být odtržena od svého vlastního městského nebo venkovského prostředí a to bez ohledu na to, je-li umělé nebo je-li přírodní.“

Článek 8.

„Historická lokalita je určitá část krajiny, připomínající pamětlivou skutečnost: jde

o místo významné historické události, vzniku pověsti nebo hrdinského boje, slavného obrazu atd.“

Článek 9

„Ochrana historických zahrad vyžaduje, aby byly identifikovány a inventarizovány. Vyznačuje diferencované postupy jako údržbu, konzervaci, restaurování. Autenticita historické zahrady se týká stejně tak její koncepce a objemu jejích částí jako její vyzdobení nebo výběru vegetace, či nerostů, které ji vytvářejí.“
(IOMOS 1981)

Kromě již zmíněných mezinárodních chart, přejímá Česká republika i další mezinárodní závazky. Jedná se o Úmluvu o ochraně světového kulturního a přírodního dědictví, Úmluvu o ochraně architektonického dědictví Evropy a Úmluvu o ochraně archeologického dědictví Evropy. Tyto úmluvy by se v budoucnu měly stát součástí právního řádu republiky (Hendrych 2005)

3.5.2. KRAJINNÝ PLÁN

Aty kulturní krajina mohla být dostatečně chráněna, vyžaduje vypracování podrobného krajinného plánu. Plán může být součástí územně plánovací dokumentace nebo stát na úrovni územního plánu. Nepostradatelnou součástí krajinného plánu je především **rozbór přírodních a kulturně historických charakteristik území**. Měl by popisovat hlavní vývojové etapy krajiny, její případné úpravy, jednotlivé přírodní, kulturně historické a estetické hodnoty. Dále identifikuje památkové cenné prvky, stopy a historické souvislosti.

Nedílnou součástí krajinného plánu je **prostorová analýza** včetně současného stavu a základního popisu členění (vizuálně vnímaný prostor). Dále je vhodná identifikace kompozičních vazeb k důležitým místům v krajině a jejich identifikace z pohledu historicko-krajinářsky estetických hodnot.

Součástí plánu je i návrh již konkrétních podmínek, či **regulativ** stávajících podmínek a opatření péče a ochrany území. Tyto podmínkou jsou pak rozpracované v časovém horizontu na **okamžitě, střednědobě a dlouhodobě**. Za základní principy považujeme následující body, platné do zřízení detailních regulativů krajinných plánů.

A) Při jakýchkoliv novodobých zásazích do krajiny je respektováno prostorové uspořádání daného území, panoramatické pohledy, charakter, půdorys a struktura krajnotvorných prvků (sídelní útvary, jednotlivé stavby a prvky drobné architektury, porosty dřevin, aleje a stromořadí, solitérní stromy a jejich skupiny, louky, vodní plochy a toky, cesty, meze, suché zídky atp.).

B) Veškeré zásahy do krajiny, jakými jsou např. drobné terénní úpravy při budování infrastruktury a jiných technických prvků a staveb, výstavba budov a výsadba vegetace, jsou v souladu s charakterem krajiny a původním měřítkem daného území.

C) Veškeré vnější, (případně vnitřní) úpravy staveb, které určují, dotvářejí či doplňují prostředí daného území, odpovídají jeho historickému charakteru a směřují k jeho zachování.

D) Aby nedošlo k znehodnocení, ale naopak ochráně zachovaných prostorových a kompozičních vazeb území, je upřednostňován tradiční způsob obhospodařování pozemků (včetně vodních ploch, toků a staveb) tak, aby nedošlo k náhlým změnám v prostorových kulisách a panoramatických pohledech oproti zachovanému stavu krajiny.

E) Využití daného území odpovídá jeho krajinnému potenciálu, přírodním a kulturně historickým hodnotám.

F) Rehabilitace a recyklace existujících staveb a prvků by měla být upřednostněna před budováním novostaveb a novými doplňky.

G) Krajinné analýzy a studie jsou zpracovávány v předstihu a předcházejí novým změnám a stavbám, specifikují a zhodnocují jejich dopad na krajinu a posuzují kapacitu krajiny je pojmout.

H) Celé zájmové území je chápáno jako jediný nedělitelný prostor a jednotlivé jeho prvky jsou mu podřízeny.

I) Při nové výstavbě, dostavbách, výsadbách,

dosadbách a podobných změnách je respektován charakter, materiály, detail a tradice, místní porosty a jejich druhové zastoupení.

J) Jakkoliv nevrátě terénní, prostorové a stavební úpravy je možné provádět jen na základě podmínek regulativu krajinného plánu a v jeho intencích.“

Detailní regulativ se vztahuje k níže uvedeným prvkům, které dále rozpracovává z hlediska ochrany a péče. Při návrhu většího množství opatření, je zachována hierarchie ve smyslu **aktuálně nutných, střednědobých** a nakonec **i dlouhodobých opatření**. Základním je například, opatření pravidelné údržby, na druhém konci stojí až samotná rekonstrukce, jako krajní a finančně náročná řešení.

-Topografie terénu (Morfologie, modelace, relief terénu.)

-Prostorové uspořádání krajiny. (Výhledy, průhledy, krajinné prostory, kompoziční osy, prostorové hmoty)

-Přírodní systémy (Geologie, hydrologie, přírodní společenstva, klima.)

-Vegetace. (Stromy, keře, rozptýlená zeleň, živé ploty, stromořadí, lesní porosty, pole a louky, okrasné výsadby)

-Vodní prvky. (Vodní plochy, vodní toky, umělé vodní prvky)

-Architektonické dominanty, stavební prvky a drobná architektura. (Zdi, terasy, pergoly, altány, umělé zříceniny a architektonické pohledové dominanty, pohledové a prostorové se uplatňující stavby, přístřešky, sklenky, schodiště, mosty, přehrady, kaskády, fontány.)

-Vybavení a doplňky, mobiliář. (Lavičky,

osvětlovadla, odpadkové koše, ploty, atp.)

-Komunikace. (Silnice, cesty, stezky).

Krajinný plán má respektovat i současné využití a potřeby území. Měl by respektovat turismus místa, teda zajistit území pro poznávání konkrétní krajiny. S tím souvisí vytvoření turistických okruhů, parkovacích ploch, možnosti ubytování, atd., všechny tyto požadavky by však měly respektovat princip co nejnižšího zatížení daného území. (Hendrych 2005)

4. ZHODNOCENÍ PODKLADOVÝCH ÚDAJŮ

4.1 ŘEŠENÉ ÚZEMÍ

4.1.1 UMÍSTĚNÍ



Obr. 59 - Umístění v České republice (oblastí zpracování)



Obr. 61 - Umístění ve Středočeském kraji (oblastí zpracování)



Obr. 60 - Umístění v okrese Mělník (oblastí zpracování)



Obr. 62 - Umístění na území obce s rozšířenou působností Krádky nad Vltavou (oblastí zpracování)

4.1.2 VYZNAČENÍ A ROZDĚLENÍ ŘEŠENÉHO ÚZEMÍ

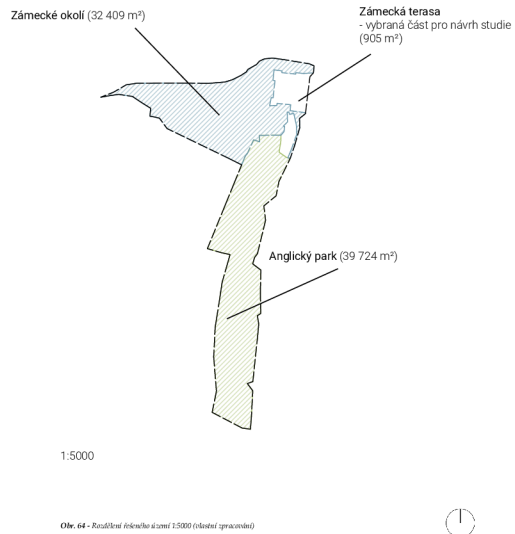
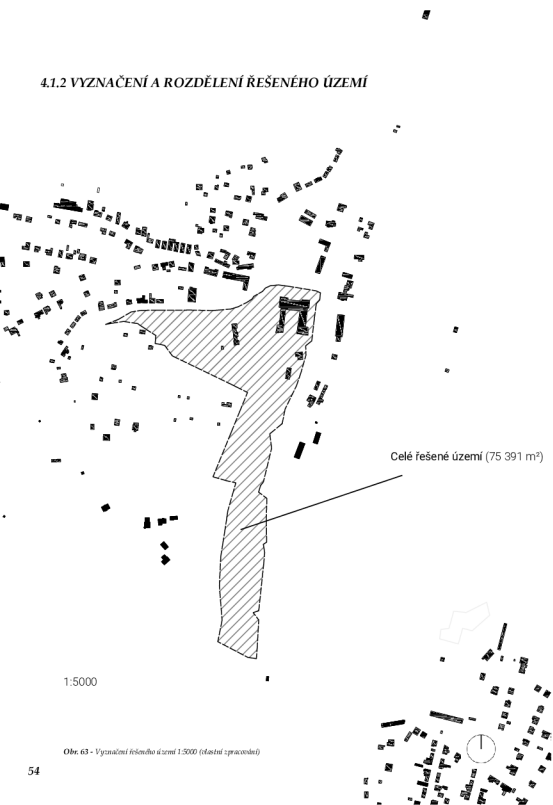

4.1.3 PRÁVNÍ OCHRANA A OCHRANNÉ PÁSMO

Rejstř. číslo ÚSKP: 26806/2-1390

Název: zámek

Kraj: Středočeský kraj

Okres: Mělník

Obec: Nelahozeves

Část obce: Nelahozeves

Adresa: Na vinici č.p. 1

Památkově chráněno od: 3. 5. 1958

Fáze ochrany: památkově chráněno, rozsah revidován

Typ ochrany: kulturní památka

Uprášení typu ochrany: nemovitá kulturní památka

Zahnuté pozemky:

- Nelahozeves, st. 40, celý pozemek
- Nelahozeves, st. 41/1, pozemek chráněn bez staveb
- Nelahozeves, st. 101, pozemek chráněn bez staveb
- Nelahozeves, st. 383, celý pozemek
- Nelahozeves, p. 37, celý pozemek
- Nelahozeves, p. 38, celý pozemek
- Nelahozeves, p. 41/1, celý pozemek
- Nelahozeves, p. 41/2, celý pozemek
- Nelahozeves, p. 43, celý pozemek
- Nelahozeves, p. 44, celý pozemek
- Nelahozeves, p. 45, celý pozemek
- Nelahozeves, p. 53, celý pozemek
- Nelahozeves, p. 69, celý pozemek
- Nelahozeves, p. 70/1, celý pozemek
- Nelahozeves, p. 71, celý pozemek
- Nelahozeves, p. 73/14, celý pozemek
- Nelahozeves, p. 73/133, celý pozemek
- Nelahozeves, p. 73/134, celý pozemek
- Nelahozeves, p. 73/135, celý pozemek
- Nelahozeves, p. 78/1, celý pozemek
- Nelahozeves, p. 296/2, celý pozemek
- Nelahozeves, p. 296/3, celý pozemek
- Nelahozeves, p. 296/4, celý pozemek
- Nelahozeves, p. 296/5, celý pozemek
- Nelahozeves, p. 330/2, celý pozemek

Prvky ochrany:

- areál, kat. č. 1000138008 - zámek
- objekt, kat. č. 1000138008_0001 - zámek
- objekt, kat. č. 1000138008_0003 - ohradní zeď
- objekt, kat. č. 1000138008_0002 - most se schodištěm
- objekt, kat. č. 1000138008_0004 - park
- objekt, kat. č. 1000138008_0008 - eskarповá zeď s brankou

(Národní památkový ústav 2022)



4.2 HISTORICKÉ PODKLADY

4.2.1 HISTORICKÁ VYOBRÁZENÍ ZÁMKU A OKOLÍ



Obr. 66 - Rytina od Jana Ječka Dětěráda, 1726 (převzato z: VLK, Mládek: Náhlezeves: sámek. Historie a architektura, 1992.)



Obr. 67 - Vyobrazení zámku, 1752 (www.originaledupryhlt.cz/sak)



Obr. 68 - Pohled od jihovýchodu, návrhy z 1. pol. 18. století, převzaté z: SURPMAO, Náhlezeves - sámek: stavební historický průzkum, 1976.)



Obr. 69 - Pohled z jihu, Johann Vranitz podle J. Dětěráda, 1813 (www.houdy-erudicy.cz)



Obr. 70 - Pohled od severovýchodu, kamenický, neznaný mistr, kolem 1820 (převzato z: SURPMAO, Náhlezeves - sámek: stavební historický průzkum, 1976.)

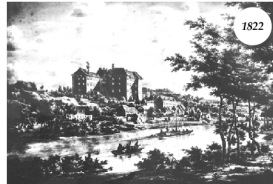

Obr. 71 - Pohled od jihovýchodu, Janevič František, Josef Šembera, 1822 (převzato z: SURPMAO, Náhlezeves - sámek: stavební historický průzkum, 1976.)

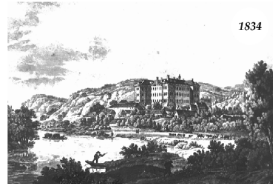

Obr. 72 - Pohled od severovýchodu, August L. Baumay, 1834 (převzato z: SURPMAO, Náhlezeves - sámek: stavební historický průzkum, 1976.)

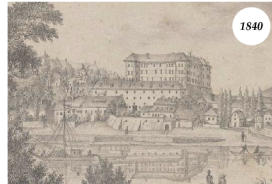

Obr. 73 - Lithografie zámku a okolí od Josefa Zverilova, kresba Mathias F. Steig, 1840 (Österreichische Nationalbibliothek)



Obr. 74 - Pohled od jihovýchodu, chromolitografie, J. Zahradník podle J. Aha, 1840 (www.houdy-erudicy.cz)



Obr. 75 - Pohled od východu, Carl Robert Croft, 1841 (www.l6b6k6c6z6c6z)



Obr. 76 - Pohled od západu, Carl Robert Croft, 1841 (převzato z: VLK, Mládek: Náhlezeves: sámek. Historie a architektura. Praha: Středoškolská galerie, 1992.)



Obr. 77 - Náhlezeves a Aesculus hippocastanum, Carl Robert Croft, 1841 (převzato z: VLK, Mládek: Náhlezeves: sámek. Historie a architektura. Praha: Středoškolská galerie, 1992.)



Obr. 78 - Pohled od východu, mědirytina, německý rytce, přel. pol. 19. st. (převzato z: SURPMAO, Náhlezeves - sámek: stavební historický průzkum, 1976.)



Obr. 79 - Pohled od severovýchodu, kamenický, neznaný rytce před podzemím 18. stol. (převzato z: SURPMAO, Náhlezeves - sámek: stavební historický průzkum, 1976.)



Obr. 80 - Pohled od severovýchodu, acylograf, A. Fesca podle V. Kauflera, cca 1860 (www.grospok.cz)



Obr. 81 - Pohled od severu, cca 1870 (www.grospok.cz)



Obr. 82 - Pohled na jihovýchodní bastion, A. Liebscher, K. Liebscher, V. Král z Dobrušky, 1891 (SEDLÁČEK, August. Hradby, sámký a teras: království Českého, 1891.)

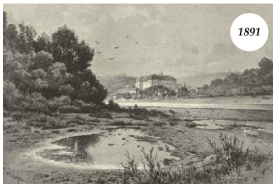

Obr. 83 - Pohled od severovýchodu, A. Liebscher, K. Liebscher, V. Král z Dobrušky, 1891 (SEDLÁČEK, August. Hradby, sámký a teras: království Českého, 1891.)



Obr. 84 - Pohled od jihovýchodu, A. Liebscher, K. Liebscher, V. Král z Dobrušky, 1891 (SEDLÁČEK, August. Hradby, sámký a teras: království Českého, 1891.)



Obr. 85 - Náhlezeves, A. Liebscher, K. Liebscher, V. Král z Dobrušky, 1891 (SEDLÁČEK, August. Hradby, sámký a teras: království Českého, 1891.)



Obr. 86 - Pohled východní, polské, 1902 (www.a6b6c6z6c6z)



Obr. 87 - Pohled na ostenpál portál a most, 1918 (www.f6k6h6c6z6c6z)



Obr. 88 - Pohled na východní průčelí a terasu, 1976 (převzato z: SURPMAO, Náhlezeves - sámek: stavební historický průzkum, 1976.)



Obr. 89 - Pohled na jižní stranu s vyhládkovou záklou a prokrem, 1976 (převzato z: SURPMAO, Náhlezeves - sámek: stavební historický průzkum, 1976.)

4.2.2 HISTORICKÉ MAPY

MAPA Č. 1 - Neznámý autor: Zámek Nelahozeves a jeho okolí, konec 18. století
(Lobkovičská knihovna a archiv, zámek Nelahozeves, Česká republika)

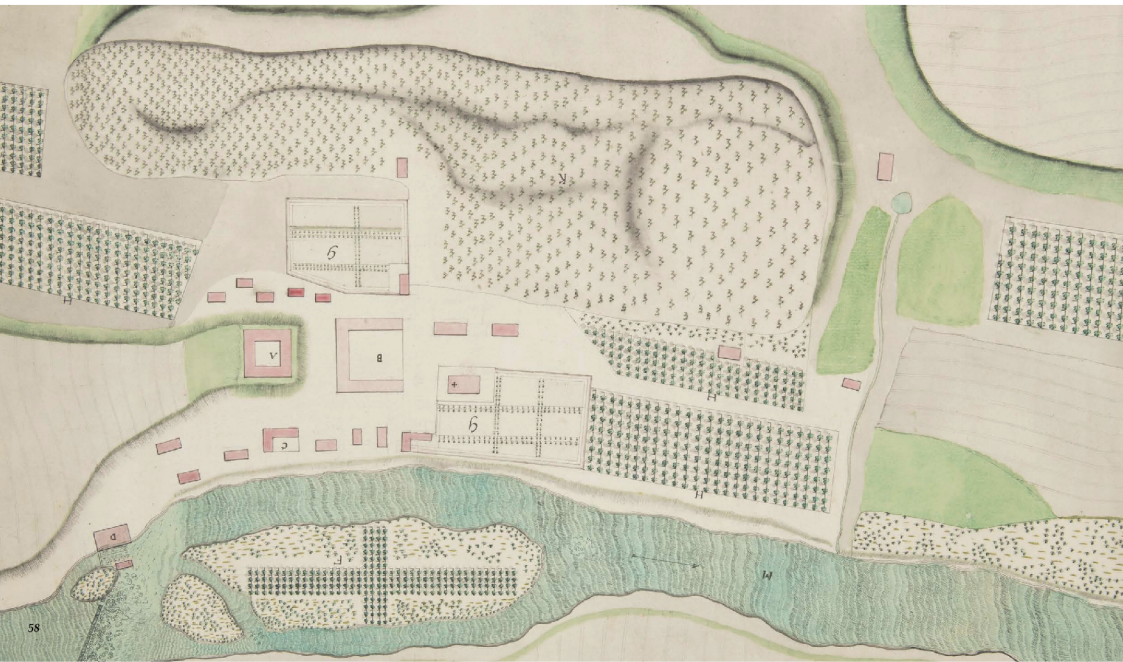

MAPA Č. 2 - Neznámý autor: Zobruzení osevního plánu dvora Nelahozeves, 1827
(Lobkovičská knihovna a archiv, zámek Nelahozeves, Česká republika)



MAPA Č. 3 - Karel Hejhal: Mapa osvetňo plánu dvora Nelahozeves, 1829
(Lobkoviczká knihovna a archiv, zámek Nelahozeves, Česká republika)



MAPA Č. 4 - Ferdinand Kammermayer: Polohopisná mapa pozemků dvora Nelahozeves, 1840
(Lobkoviczká knihovna a archiv, zámek Nelahozeves, Česká republika)



MAPA Č. 5 - Josef Rubesch: Polohopisná mapa pozemků dvora Nelahozeves, 1. pol. 19. století
(Lobkoviczká knihovna a archiv, zámek Nelahozeves, Česká republika)



MAPA Č. 6 - Císařské povinné otisky stabilního katastru, 1840
(ČÚZK 2022)

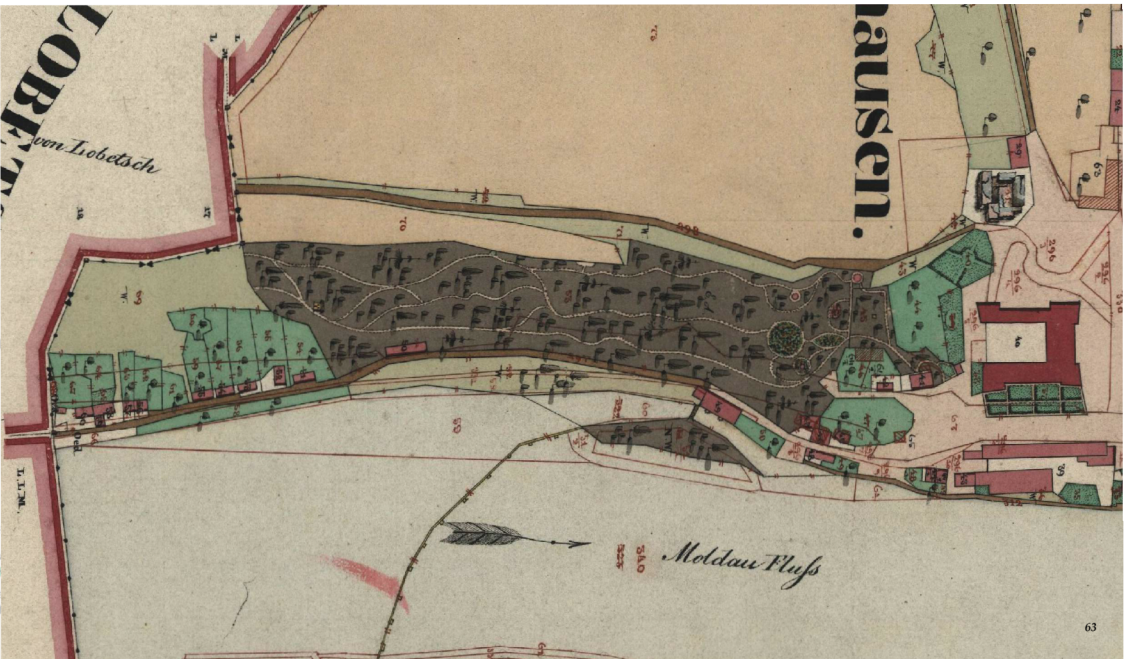

4.3 PŘÍRODNÍ PODMÍNKY

4.3.1 TERÉN

Řešené území se vyznačuje výrazně svazlým a dynamickým terénem. Nejvyšší nadmořská výška zde je 175,83 m. n. m., nejvyšší 231,25, cokoliv převýšení tedy tvoří 141,06 m. Čím dále se dostáváme od parku, tím je terén strmější, na většině území se sklonem přes 22° a svahovou orientací směrem na východ. Naopak z mapy reliéfu je zřejmé, že prostředí kolem zámku je co se týče sklonosti mírnější, až ploché. (Český úřad zeměměřický a katastrální 2022)



Obr. 90 - Minimální a maximální nadmořská výška (reliefní tvorba, dle dat ČÚZK 2022)



Obr. 91 - Mapa reliéfu (Geoportál ČÚZK 2022)



Obr. 92 - Mapa svislosti (Geoportál ČÚZK 2022)

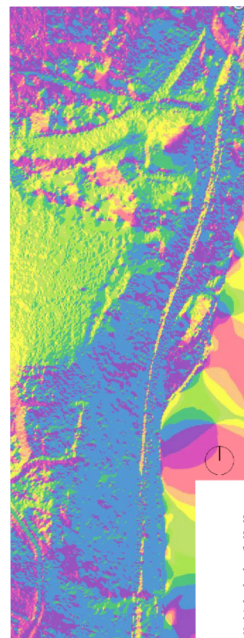

Obr. 93 - Mapa orientace svislé (Geoportál ČÚZK 2022)

Sever
Severovýchod
Východ
Jihovýchod
Jih
Jihzápad
Západ
Severozápad

4.3.2 GEOLOGIE A PŮDA

Geomorfologické členění:

Soustava: Česká tabule
Podsoustava: Středočeská tabule
Celek: Dolnooharská tabule
Podcelek: Řipská tabule
Okresek: Krabčická plošina (AOPK ČR 2022)

Dle geologické mapy zasahuje na řešené území česká křídová pánev z geologického období mezozoika, tvořená jílovcí, prachovci, křemennými pískovci, jílovitými, glaukonitickými slepenci a to především dole pod svahem a v okolí samotného zámku. Zhruba ve středu zámečského parku se jedná o písčité slínovce až jílovice spongilitické, místy silicifikované (opuky). Ze západu pak mírně zasahují úzary kvartérního kenozoika, které tvoří spraš, sprašová hlína, místy pak písek a šterk.

Dle inženýrsko-geologické rajonizace dělí území Rajon flyšoidních (výrazně anizotropních) hornin, Rajon jílovcových a prachovcových hornin, Rajon pleistocenních říčních sedimentů (terasy) a Rajon sprašů a sprašových hlín.

Mapy poddolaných území a důlních děl zase zobrazují místa bývalé důlní těžby, zasahující do řešeného území. (Česká geologická služba 2022)

Bonitovaná půdně ekologická jednotka se týká pouze přímého okolí zámku. Zde je půda charakterizována jako fluvizemě převážně na rovině se všesměrnou expozicí a celkovým obsahem skeletu do 10 %. Jedná se o půdu třídy B, se střední rychlostí infiltrace, jejíž hloubka je více než 60 cm. Z hlediska ochrany jde o třídu I., tedy nejmenší půdu. (Výzkumný ústav meliorací a ochrany půd v.v.i. 2022)



Obr. 94 - Geologická mapa (ČÚZK 2022)



Obr. 95 - Mapa inženýrsko-geologické rajonizace (ČÚZK 2022)

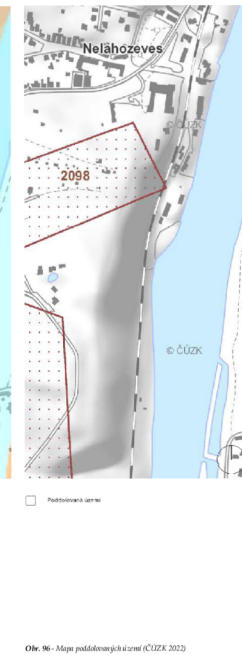

Obr. 96 - Mapa poddolaných území (ČÚZK 2022)

4.3.3 HYDROLOGIE

Na řešeném území se nenachází žádný významný vodní prvek. Území je však ovlivněno svou polohou blízko řeky Vitavy. Řeka se v blízkosti parku rozlévá v šířce téměř 170 m s průměrným průtokem 150,2 m³/s. Vzhledem k vyvýšené poloze nad řekou leží území mimo záplavovou oblast. (Gogolák + Grasse 2019)



Obr. 97 - Mapa vodních prvků 1:5000 (vlastní tvorba)

4.3.4 KLIMA

Klimatický region: 1 - teplý, suchý (T1)
Průměrná roční teplota: 8 - 9 °C
Průměrný úhrn srážek: pod 500 mm

(Výzkumný ústav meliorací a ochrany půd v.v.i. 2022)

Území se nachází v teplé klimatické oblasti na srážky chudé.

Léto je zde dlouhé, teplé a suché s 40 až 50 letními dny, s průměrnou teplotou 15 až 16 °C; se srážkovým úhнем menším než 200 mm, který je kratší než 100 dnů se srážkami většími než 1 mm za den.

Jaro je teplé s průměrnou teplotou 7 až 8 °C, s teplým podzimem s průměrnou teplotou 8 až 9 °C.

Zimny jsou kratší s 100 až 140 mrazovými a 40 až 50 ledovými dny. Jsou mírně teplé a suché s průměrnou teplotou 0 až -2 °C, na srážky chudé s úhнем 200 - 400 mm, se spíše kratším trváním sněhové pokrývky 50 až 60 dnů. (Cenia 2022)

Klima dále ovlivňuje poloha u řeky, zajišťující zvýšenou vlhkost vzduchu.

4.3.5 VEGETACE

Biogeografická podprovincie: Hercynská
Bioregion: 1.2 Rípský
Biochora: 2B0 (suchá oblast, Bukodubový vegetační stupeň, rozřezané plošiny s mělkými údolmi, skupina substrátů převážně bazických sedimentů - opuky)
Přírodní lesní oblast: Polabí
Potenciální přirozené vegetace: Dubohabrové háje
Krajinný ráz: B0 - krajina kulturní, krajinařský průměrné hodnotná (oblast Slánsko)

Krajinný pokryv KVES (Konsolidovaná vrstva ekosystémů) zde tvoří především hospodářské lesy jehličnaté a hospodářské lesy smíšené, na stráních charakteristické skály a suté.

Z hlediska systému územní stability (ÚSES) zasahuje do části území Nadregionální biokoridor, celé území pak spadá do jeho ochranného pásma. (AOPK ČR 2022)

Na území bývalého parku rostou všemožné náletové dřeviny. Jsou to především javory (*Acer platanoides*, *Acer pseudoplatanus*, *Acer campestre*), dále duby (*Fagus sylvatica*), akáty (*Robinia pseudoacacia*), jasanů (*Fraxinus excelsior*), ale našli bysme zde i habry (*Carpinus Betulus*). Z jehličnanů zde místy narazíme na borovice (*Pinus sylvestris*). Z keřů jsou to kaliny (*Viburnum lantana*), stědřenos (*Laburnum anagyroides*) a dřšťálky (*Berberis vulgaris*). Množství stromů je porostlé břečťanem (*Hedera Helix*). Z lesních rostlin byly pozorovány jaterníky (*Anemone hepatica*) a barvíčky (*Vincetoxicum*).

V blízkosti zámku rostou vzácnější parkové dřeviny jako jedle (*Abies concolor*), tisý (*Taxus baccata*), smrký (*Picea orientalis*) borovice (*Pinus nigra*) a kunninghamie (*Cunninghamia lanceolata*). Z běžných stromů námi zámek tisý (*Tilia cordata*), jasanů (*Fraxinus excelsior*), javory (*Acer platanoides*) nebo jalovce (*Juniperus communis*, *Juniperus media* 'Pfitzeriana'). Dále od zámku jsou k vidění také akáty (*Robinia pseudoacacia*), u některých staveb na území rostou ořešáky (*Juglans regia*).



Obr. 98 - Mapa systému územní stability ÚSES 1:5000 (vlastní tvorba, dle dat AOPK ČR 2022)



Obr. 99 - Mapa vegetace 1:5000 (vlastní tvorba)

4.4 INVENTARIZACE 1:500

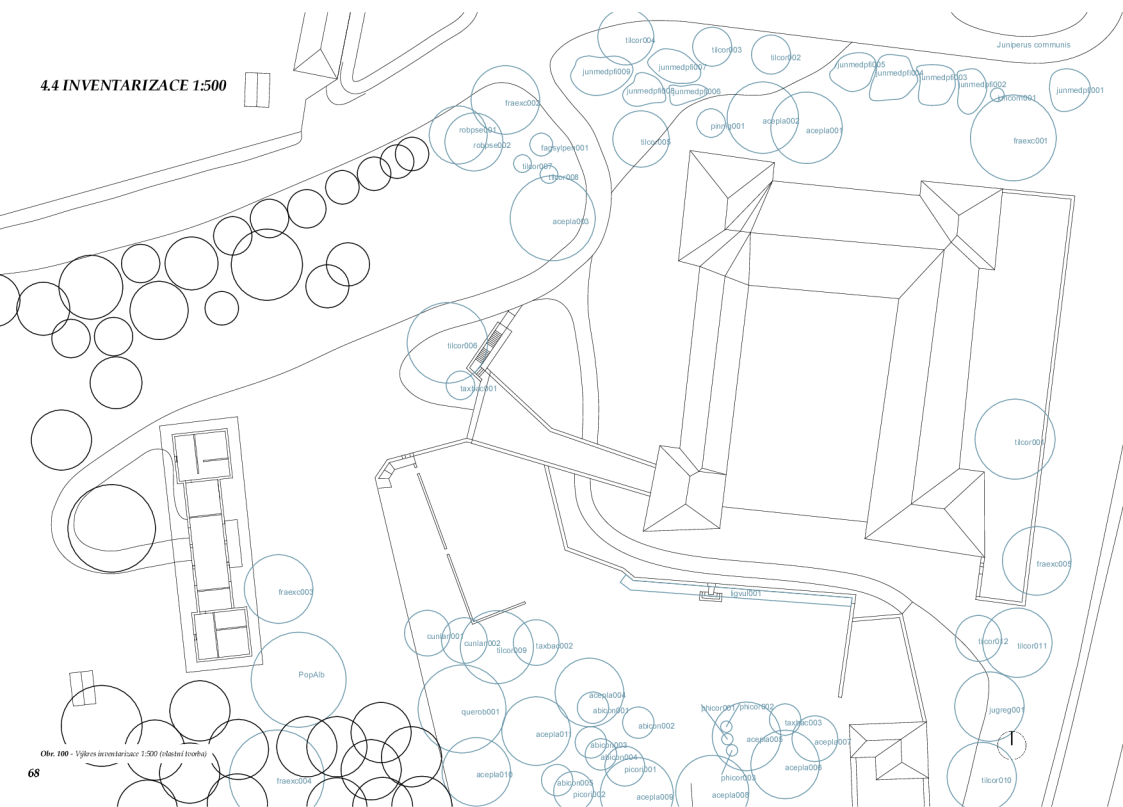

Obv. 100 - Výkres inventarizace 1:500 (část 1 z celku)

| Název dřeviny | Kód dřeviny | Obvod kmene (cm) | Výška dřeviny (m) | Šířka koruny (m) | Sadovnícká hodnota | Poznámky |
|--------------------------------------|--------------|------------------|-------------------|------------------|--------------------|--------------------------------|
| KERÉ | | | | | | |
| <i>Juniperus communis</i> | juncom001 | 27 | 3 | 0,5 | 3 | roste na skále |
| <i>Juniperus media 'Pfitzeriana'</i> | junmedpf001 | půdopokryvná | 1,5 | 1 | 4 | roste na skále |
| <i>Juniperus media 'Pfitzeriana'</i> | junmedpf002 | půdopokryvná | 1 | 2 | 4 | - |
| <i>Juniperus media 'Pfitzeriana'</i> | junmedpf003 | půdopokryvná | 1 | 2 | 4 | - |
| <i>Juniperus media 'Pfitzeriana'</i> | junmedpf004 | půdopokryvná | 1 | 2 | 4 | - |
| <i>Juniperus media 'Pfitzeriana'</i> | junmedpf005 | půdopokryvná | 1 | 2 | 2 | - |
| <i>Juniperus media 'Pfitzeriana'</i> | junmedpf006 | půdopokryvná | 1 | 2 | 3 | - |
| <i>Juniperus media 'Pfitzeriana'</i> | junmedpf007 | půdopokryvná | 1 | 2 | 3 | - |
| <i>Juniperus media 'Pfitzeriana'</i> | junmedpf008 | půdopokryvná | 1 | 2 | 3 | - |
| <i>Juniperus media 'Pfitzeriana'</i> | junmedpf009 | půdopokryvná | 1 | 2 | 3 | - |
| <i>Ligustrum vulgare</i> | liqvul001 | živý plot | 2 | 0,6 | 3 | - |
| <i>Philadelphus coronarius</i> | phicor001 | silné větvený | 1,5 | 1 | 2 | roste pod stromem |
| <i>Philadelphus coronarius</i> | phicor002 | silné větvený | 1,5 | 1 | 2 | roste pod stromem |
| <i>Philadelphus coronarius</i> | phicor003 | silné větvený | 1,5 | 1 | 2 | roste pod stromem |
| STROMY | | | | | | |
| <i>Abies concolor</i> | abicon001 | 121 | 15-20 | 0-5 | 3 | štíhlý habitus |
| <i>Abies concolor</i> | abicon002 | 118 | 15-20 | 0-5 | 3 | štíhlý habitus |
| <i>Abies concolor</i> | abicon003 | 124 | 15-20 | 0-5 | 3 | štíhlý habitus, prostý hederou |
| <i>Abies concolor</i> | abicon004 | 114 | 15-20 | 0-5 | 3 | štíhlý habitus, prostý hederou |
| <i>Abies concolor</i> | abicon005 | 115 | 15-20 | 0-5 | 3 | štíhlý habitus, prostý hederou |
| <i>Acer platanoides</i> | acepla001 | 170 | 10-15 | 10-15 | 2 | roste na skále |
| <i>Acer platanoides</i> | acepla002 | 250 | 10-15 | 10-15 | 2 | roste na skále |
| <i>Acer platanoides</i> | acepla003 | 200 | 15-20 | 15-20 | 1 | - |
| <i>Acer platanoides</i> | acepla004 | 112 | 10-15 | 15-20 | 2 | - |
| <i>Acer platanoides</i> | acepla005 | 125 | 10-15 | 15-20 | 2 | porostlý hederou |
| <i>Acer platanoides</i> | acepla006 | 118 | 10-15 | 15-20 | 2 | - |
| <i>Acer platanoides</i> | acepla007 | 93 | 5-10 | 5-10 | 2 | - |
| <i>Acer platanoides</i> | acepla008 | 167 | 5-10 | 15-20 | 3 | porostlý hederou |
| <i>Acer platanoides</i> | acepla009 | 171 | 5-10 | 15-20 | 3 | porostlý hederou |
| <i>Acer platanoides</i> | acepla010 | 142 | 5-10 | 15-20 | 3 | porostlý hederou |
| <i>Acer platanoides</i> | acepla011 | 138 | 5-10 | 15-20 | 3 | porostlý hederou |
| <i>Cunninghamia lanceolata</i> | cunlan001 | 67 | 10-15 | 0-5 | 2 | - |
| <i>Cunninghamia lanceolata</i> | cunlan002 | 59 | 5-10 | 0-5 | 2 | - |
| <i>Fagus sylvatica 'Pendula'</i> | fagsylpen001 | 39 | 0-5 | 0-5 | 1 | mladý stromek |
| <i>Fraxinus excelsior</i> | fraexc001 | 130 | 10-15 | 10-15 | 2 | roste na skále |
| <i>Fraxinus excelsior</i> | fraexc002 | 273 | 15-20 | 10-15 | 1 | - |
| <i>Fraxinus excelsior</i> | fraexc003 | 187 | 15-20 | 10-15 | 1 | - |

| | | | | | | |
|-----------------------------|-----------|-----|-------|-------|---|---|
| <i>Fraxinus excelsior</i> | fraexc004 | 236 | 15-20 | 10-15 | 2 | - |
| <i>Fraxinus excelsior</i> | fraexc005 | 214 | 15-20 | 10-15 | 2 | roste blízko zdi |
| <i>Juglans regia</i> | jugreg001 | 284 | 10-15 | 15-20 | 2 | - |
| <i>Picea orientalis</i> | picor001 | 84 | 0-5 | 5-10 | 1 | - |
| <i>Picea orientalis</i> | picor002 | 86 | 0-5 | 5-10 | 1 | - |
| <i>Pinus nigra</i> | pinnig001 | 106 | 10-15 | 0-5 | 2 | roste na skále |
| <i>Populus alba</i> | popalb001 | 406 | 20-25 | 15-20 | 2 | - |
| <i>Quercus robur</i> | querob001 | 244 | 10-15 | 15-20 | 3 | - |
| <i>Robinia pseudoacacia</i> | robpse001 | 184 | 10-15 | 15-20 | 2 | roste blízko komunikace |
| <i>Robinia pseudoacacia</i> | robpse002 | 251 | 10-15 | 15-20 | 3 | roste blízko komunikace |
| <i>Taxus baccata</i> | taxbac001 | 120 | 0-5 | 0-5 | 1 | - |
| <i>Taxus baccata</i> | taxbac002 | 181 | 0-5 | 0-5 | 1 | vícekmén |
| <i>Taxus baccata</i> | taxbac003 | 112 | 0-5 | 0-5 | 1 | - |
| <i>Tilia cordata</i> | tilcor001 | 234 | 15-20 | 15-20 | 2 | roste na terase, kofeny mohou zasahovat do sklepů |
| <i>Tilia cordata</i> | tilcor002 | 72 | 5-10 | 5-10 | 1 | - |
| <i>Tilia cordata</i> | tilcor003 | 290 | 5-10 | 5-10 | 3 | roste jako vícekmén |
| <i>Tilia cordata</i> | tilcor004 | 145 | 10-15 | 5-10 | 1 | roste blízko komunikace |
| <i>Tilia cordata</i> | tilcor005 | 175 | 10-15 | 5-10 | 1 | - |
| <i>Tilia cordata</i> | tilcor006 | 200 | 15-20 | 15-20 | 1 | - |
| <i>Tilia cordata</i> | tilcor007 | 20 | 0-5 | 0-5 | 1 | mladý stromek |
| <i>Tilia cordata</i> | tilcor008 | 39 | 0-5 | 0-5 | 1 | mladý stromek |

Obr. 101 - Inventarizaci stávků (období tvorby)

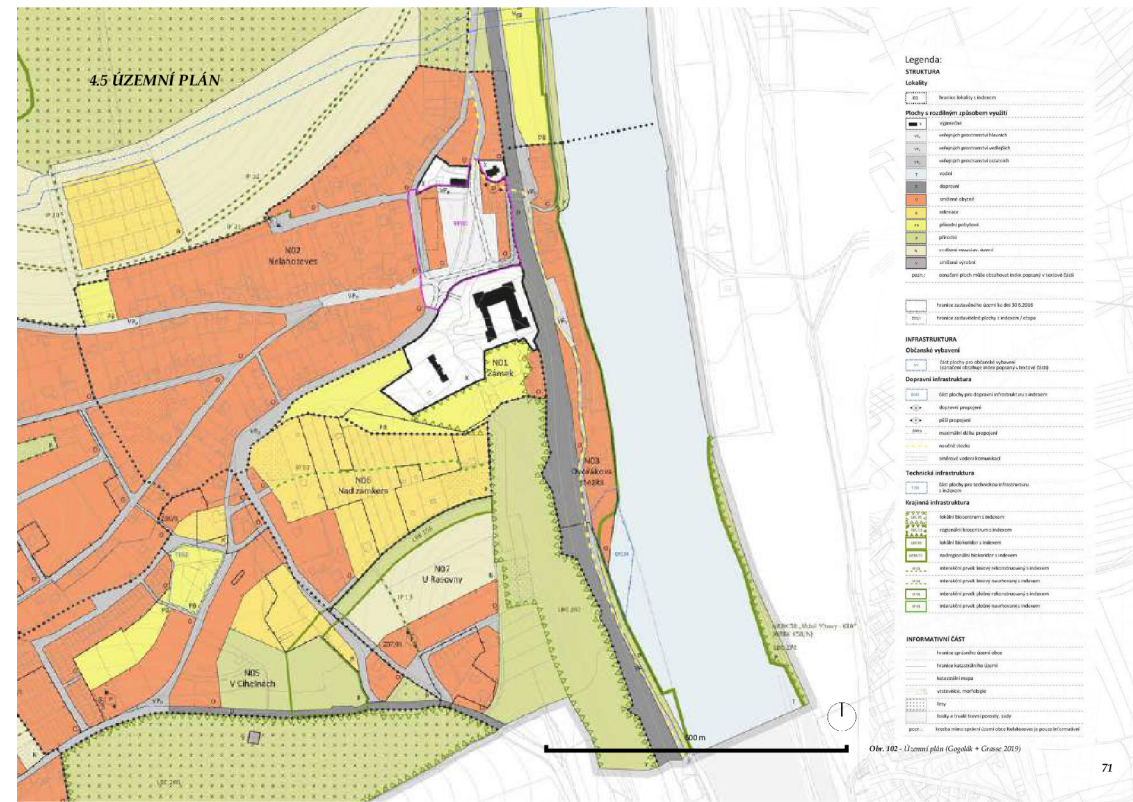

Obr. 102 - Územní plán (Čigodák + Grabc, 2019)

4.6 OBČANSKÁ VYBAVENOST



Obr. 103 - Občanská vybavenost (občasná zeleň)

4.7 DOPRAVA

4.7.1 DOPRAVNÍ KOMUNIKACE 1:20 000

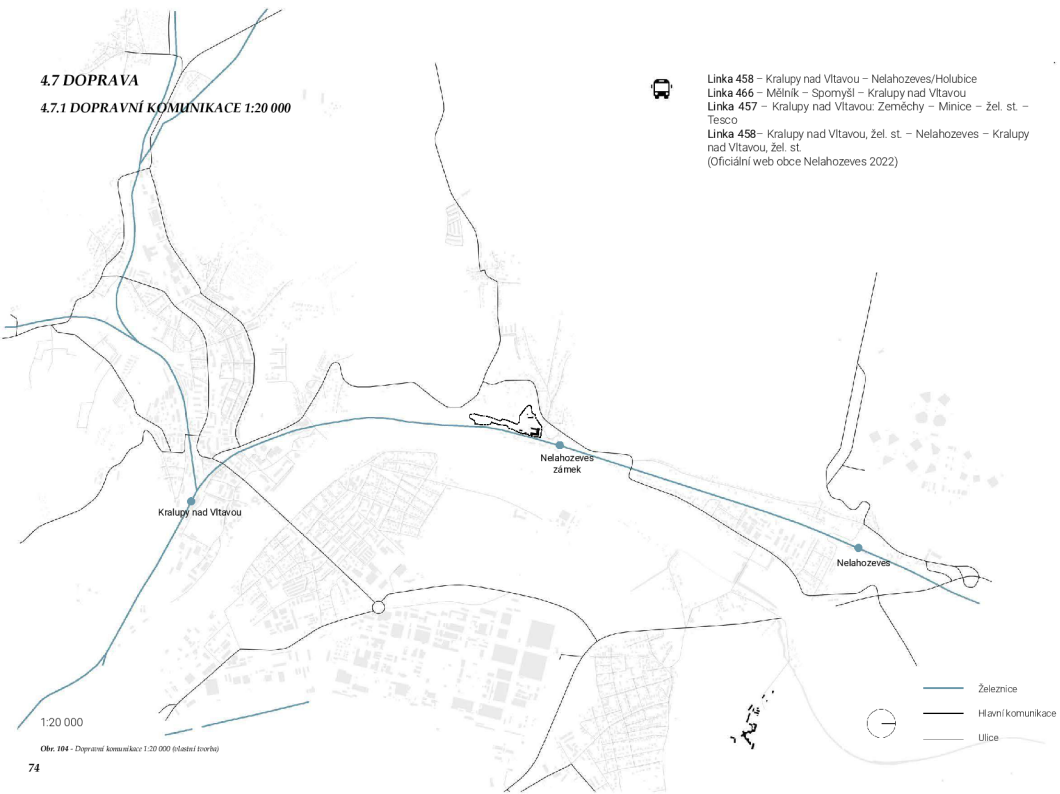

4.7.2 TURISTICKÉ A CYKLO-TRASY 1:20 000

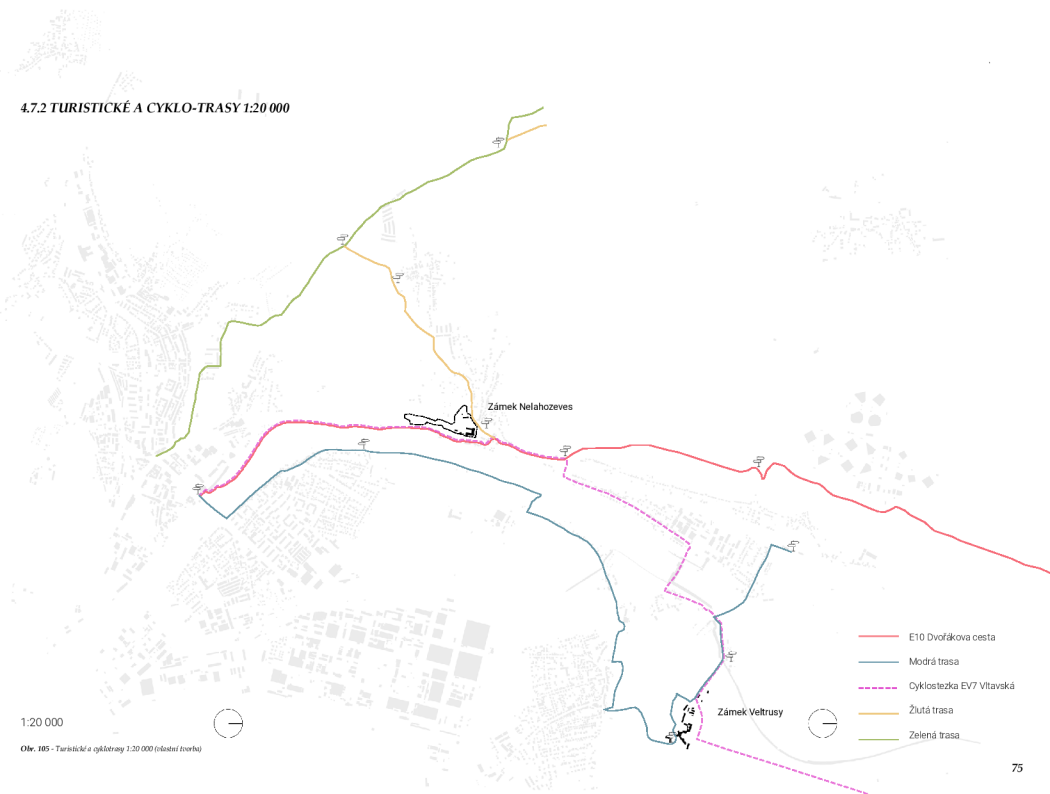

4.8 FOTODOKUMENTACE



Obr. 106 - Náhled zámku (vlastní foto)



Obr. 107 - Pohled na dřívější fůru (vlastní foto)



Obr. 108 - Pohled na přírodní část parku (vlastní foto)



Obr. 109 - Systém zář kolem zámku (vlastní foto)

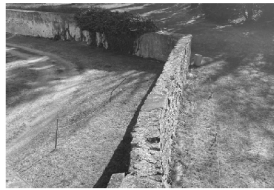

Obr. 110 - Zámecká zeď (vlastní foto)



Obr. 111 - Terénní schodi, přírodní část parku (vlastní foto)



Obr. 112 - Část zářby na skále (vlastní foto)



Obr. 113 - Romantická grota (vlastní foto)



Obr. 114 - Zámecký park 1 (vlastní foto)



Obr. 115 - Zámecký park 2 (vlastní foto)



Obr. 116 - Zámecký park 3 (vlastní foto)



Obr. 117 - Opatrné zářby v parku (vlastní foto)



Obr. 118 - Průhled z parku na jižní stranu zámku (vlastní foto)



Obr. 119 - Schůdky vedoucí do parku (vlastní foto)



Obr. 120 - Lesní kaplička (vlastní foto)



Obr. 121 - Památník - Václav Jiránek 1965, v parku (vlastní foto)



Obr. 122 - Vstupní branka na zámeckém terasu (vlastní foto)



Obr. 123 - Zámecká terasa - pohled od zářby (vlastní foto)



Obr. 124 - Zámecká terasa - pohled na severovýchodní budovu (vlastní foto)



Obr. 125 - Zámecká terasa - pohled na severní zářbu (vlastní foto)



Obr. 126 - Zámecká terasa - výhled ze zářby s květinami pěstovanými polí (vlastní foto)



Obr. 127 - Zámecká terasa - pohled s Tilia cordata (vlastní foto)



Obr. 128 - Zámecká terasa - pohled na zářbu zářby zámku s dřevěnými houčemi (vlastní foto)

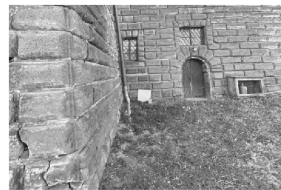

Obr. 129 - Zámecká terasa - zářba zářby zámku se vstupem do zahrady (vlastní foto)

4.9 ORTOFOTO MAPY



4.10 SOUČASNÝ STAV



Vltava

Marina

Zámecký park

Železnice

Kaplička

Grotta

Dětské hřiště

Apartmány, kuchyně

Příjezdová cesta

Parkoviště

Zámek Nelahozeves

Zámecká terasa

Dvořáková stezka

LEGENDA:

- Zdi kolem zámku
- Dřeviny
- Stavby
- Travnaté plochy
- Vodní plochy



100 m

5. PROJEKT

5.1 KONCEPT ŘEŠENÍ

V současné době je zámecká terasa nepřístupná veřejnosti. Jedná se ve své podstatě o prázdný travnatý prostor s jedním stromem (Tilia cordata). Potenciál prostoru je tím pádem naprosto nevyužit a celková terasa nijak nepřispívá estetice místa. Potenciál terasy je však značný, vzhledem karchitektonické návaznosti na vrcholně renesanční stavbu. Z tohoto důvodu řešením, v rámci celkového areálu malého prostoru, lze jednoduše pozvznést zámecké okolí a podtrhnout architekturu samotného zámku. Dalším cílem je vytvoření příjemného prostoru pro návštěvníky a ukázka historizující renesanční zahrady, odkazující na dobu samotné výstavby zámku.

Pozemek je pustý, téměř bez jakýchkoli dochovaných prvků, na které by bylo možno architektonicky navázat. Proto hlavním podkladem pro koncept i samotný návrh jsou historické dobové mapy. Ty z názorněji především schematické řešení prostoru v průběhu let. Je to dáno větším měřítkem i samotným ubráním pozornosti majitelů jiným směrem.

Z map vyplývá, že zahrádní podoba prostoru byla proměnlivá. Nejstarší mapa znázorňuje holou travnatou plochu, další pak jednořadý sad, až pozdější zobrazují formální prvky jako partery a fontány. Právě z těchto pozdějších map lze vyčíst podobu cestní sítě.

Kombinací těchto všech získaných zdrojů a informací je návrh, jehož koncept respektuje pravidelné geometrické členění a formální charakter terasy. Prostor dělí hlavní podélná osa a na ni kolmé tři osy vedlejší. Samotné osy tvoří mlátové cesty, které vedou až do krajů terasy k zámku i k zůdkům, tím je umožněna větší prostupnost prostoru pro návštěvníky. Odpočinková místa jsou na koncích a v místech protínání os. Zajišťují je lavičky nebo okrajová sedací plocha vodních prvků - fontán, které jsou umístěny v místech křížení os. Průhledy do krajiny jsou umožněny skrz již stávající plot.

Vstup na terasu vede stávající branka, před kterou je vyhrazen manipulační prostor.

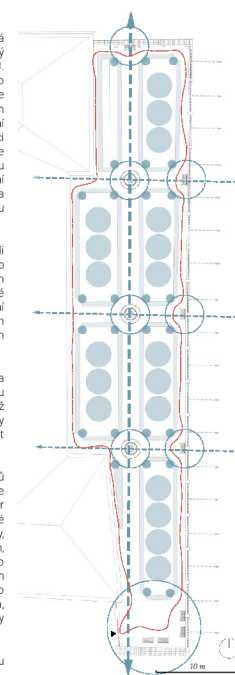

Obr. 133 - Koncept (doba řešení)



Obr. 134 - Návrh kámen (doba řešení)

5.2 NÁVRH

Hlavní snahou návrhu je revitalizace terasovitého prostoru renesančního zámku v podobě historizující renesanční zahrady. Návrh zohledňuje dřívější zaniklou renesanční zahradu v podzámčí, z níž vychází, zároveň však reflektuje samotné architektonické řešení prostoru terasy, zachycené v průběhu let na dobových mapách. Konkrétní dobou, ke které se historizující zahrada obrací je rok 1599, tedy rok založení renesanční zahrady pod zámek Blažejem Gryspekem.

Návrh se snaží o architektonické navázání na samotnou stavbu zámku. Obdélný uzavřený prostor je kompozičně členěn podél hlavní podélné osy. Tuto osu protínají na třech místech kolmé osy vedlejší, které dále člení prostor na jednotlivé díly. Tyto díly jsou koncipovány jako travnaté plochy ohraničené stříhanými plůtky. V rozích těchto ploch jsou umístěny stříhané topiářové koule. Samotné osy tvoří mlátové cesty, které dále vedou po obvodu terasy, čímž zvyšují pohybovou plochu. V místech protínání os jsou pak umístěny vodní prvky - fontány. Dalším mobiliářem jsou parkové lavičky na koncích cest. Samotné okraje fontán slouží také jako sedací plochy.

Hlavní vegetačním prvkem jsou ovocné stromy - jabloně, odkazující na renesanční štěpnice. Právě ovocné sady se rozládaly dle dobových map v zámeckém okolí a proto je tento prvek přenesen i do návrhu. Jedná se o sedm historických odrůd, pěstovaných již v dobách renesance. Stejně tak růže, které jsou navázány u severní zdi terasy, představují staré odrůdy, znalé již v té době. Jednotlivé plotové díly pak porůstá vinná réva v podobě 6 odrůd pěstovaných také u nedalekého zámku v Roudnici. Jedná se o propojení těchto památek v majetku rodiny Lobkowiczů.

Jarní aspekt zde vytváří hustá podsadba narsiů v trávníku pod jabloněmi a také tulipány v záhonu pod vinnou révou. Jde opět o renesanční druhy nebo kultivary historických cibulovin jim podobným.

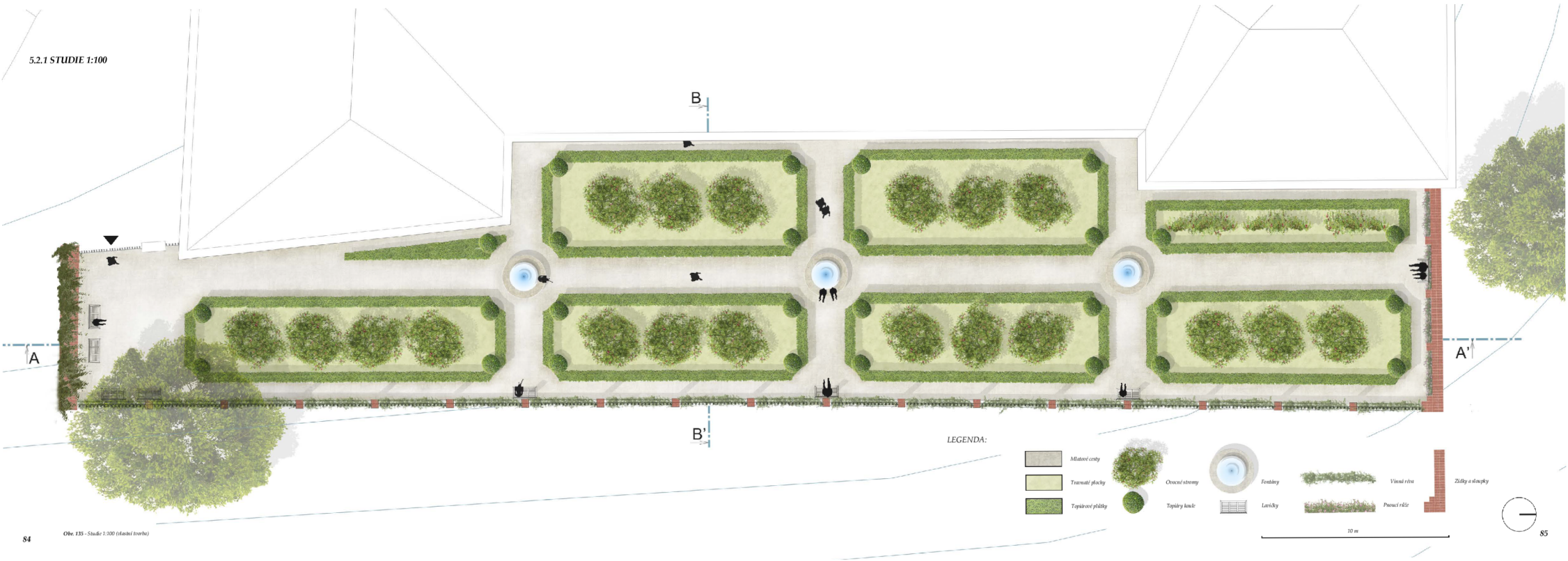

LEGENDA:

- Matné vody
- Traavní plochy
- Tající plochy
- Ovocní stromy
- Tající keře
- Fontány
- Lavičky
- Vlnitá říha
- Panenská říha
- Zábry a koutky

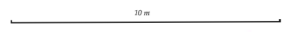

5.2.2 VIZUALIZACE 1



5.2.3 VIZUALIZACE 2



5.2.4 ŘEZOPOHLED A-A' 1:100

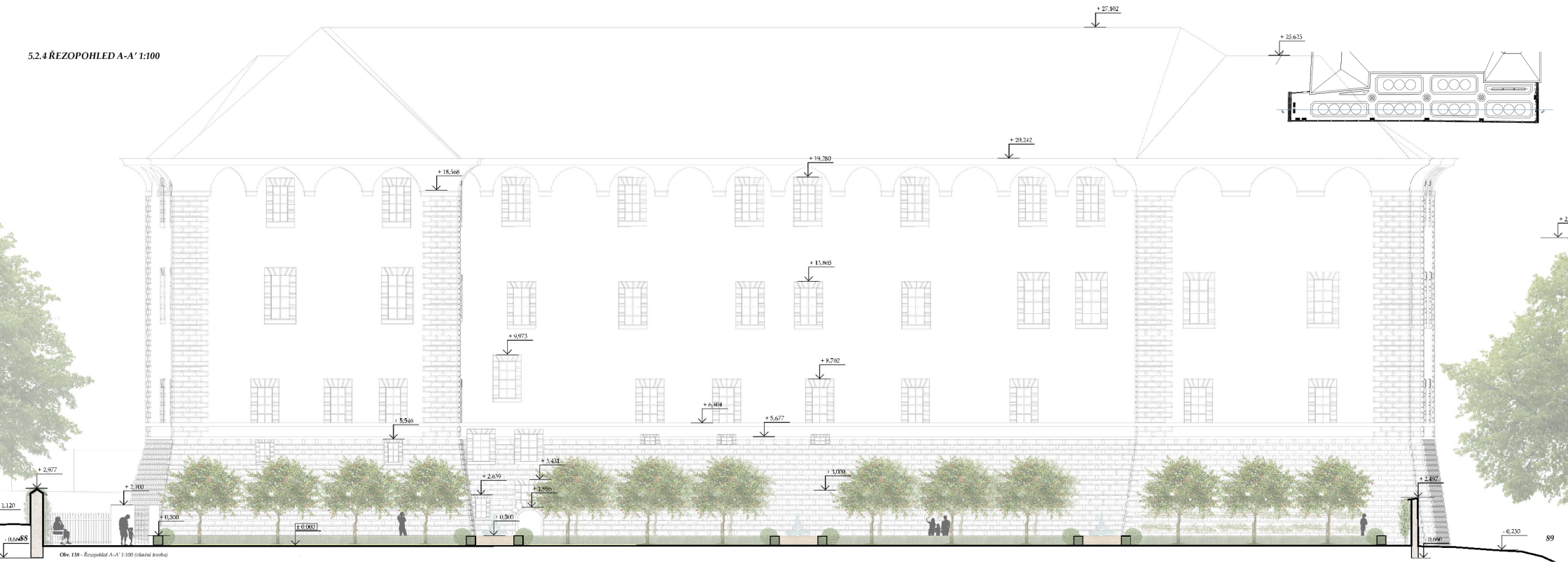

Obj. 138 - Rekonstrukce A-A' 1:100 (část zvonice)

5.3 SORTIMENT

5.3.1 OSAZOVACÍ PLÁN 1:100

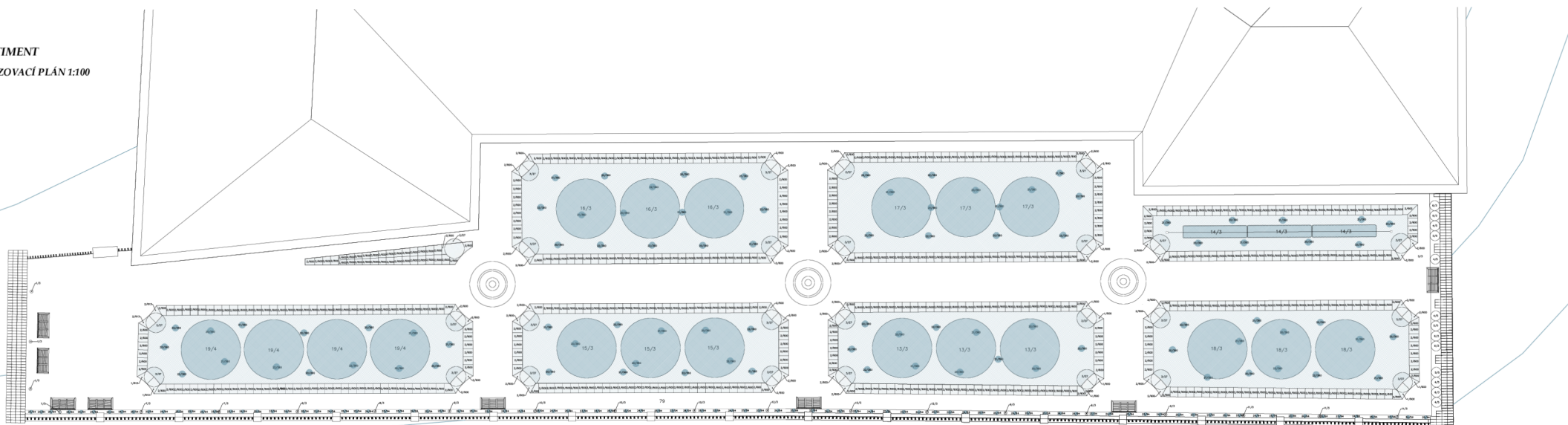

| | | | | | | | | | |
|--|--------|---|------|---|------|--|--------|--|--------|
| 1. <i>Hedera helix</i> | 3 ks | 6. <i>Rosa moschata</i> | 3 ks | 11. <i>Vitis vinifera</i> 'Ryzlink vlašský' | 3 ks | 16. <i>Malus domestica</i> 'Gdánský hranáč' | 3 ks | 21. <i>Narcissus poeticus</i> 'Recurvus' | 360 ks |
| 2. <i>Ilex crenata</i> - plůtek | 613 ks | 7. <i>Vitis vinifera</i> 'Fratava' | 3 ks | 12. <i>Vitis vinifera</i> 'Svatovavrinecké' | 3 ks | 17. <i>Malus domestica</i> 'Kardinál Žihany' | 3 ks | 22. <i>Narcissus tazetta</i> 'Geranium' | 360 ks |
| 3. <i>Ilex crenata</i> - topiárové koule | 27 ks | 8. <i>Vitis vinifera</i> 'Modrý Portugal' | 3 ks | 13. <i>Malus domestica</i> 'Api hvězdovité' | 3 ks | 18. <i>Malus domestica</i> 'Parkerovo' | 3 ks | 23. <i>Tulipa</i> 'Grand Perfection' | 94 ks |
| 4. <i>Rosa x centifolia</i> var. <i>muscosa</i> | 5 ks | 9. <i>Vitis vinifera</i> 'Müller Thurgau' | 3 ks | 14. <i>Malus domestica</i> 'Calville Blanc d'Hiver' | 3 ks | 19. <i>Malus domestica</i> 'Štětinské červené' | 4 ks | 24. <i>Tulipa x hybrida</i> 'Antarctica' | 94 ks |
| 5. <i>Rosa x damascena</i> var. <i>semperflorens</i> | 5 ks | 10. <i>Vitis vinifera</i> 'Rulandské modré' | 3 ks | 15. <i>Malus domestica</i> 'Court Pendu Plat' | 3 ks | 20. <i>Narcissus jonquilla</i> 'Baby Moon' | 360 ks | 25. <i>Tulipa</i> Parrot 'Eagle Wings' | 94 ks |

10 m

5.3.2 POPIS ROSTLIN A TABULKA KVETENÍ

'Šišťinské červené'



Obr. 140 - *Malus domestica* 'Šišťinské červené' (www.1000bsharmonie.de)

'Api hvězdovitě'



Obr. 141 - *Malus domestica* 'Api hvězdovitě' (www.wikimedia.org)

'Parkerovo'



Obr. 142 - *Malus domestica* 'Parkerovo' (www.fotosima.cz)

'Court Pendu Plat'



Obr. 142 - *Malus domestica* 'Court Pendu Plat' (www.wikimedia.org)

'Kardinal žihavý'



Obr. 143 - *Malus domestica* 'Kardinal žihavý' (www.fotosima.cz)

'Calville Blanc d'Hiver'



Obr. 144 - *Malus domestica* 'Calville Blanc d'Hiver' (www.pinterest.com)

'Čadarský hranáč'



Obr. 145 - *Malus domestica* 'Čadarský hranáč' (www.fotosima.cz)



Obr. 146 - *Narcissus poeticus* (www.pinterest.cz)



Obr. 147 - *Narcissus tazetta* (www.wikipedia.org)



Obr. 150 - *Rosa moschata* (www.wikipedia.org)



Obr. 151 - *Hedera helix* (www.wikipedia.com)



Obr. 148 - *Narcissus jonquilla* (www.magnoliaeas.com)



Obr. 149 - *Tulipa x greuteriana* (www.wikipedia.org)



Obr. 152 - *Rosa x damascena* (www.pinterest.com)



Obr. 153 - *Rosa x cantifolia* (www.wikipedia.org)



Obr. 154 - *Vitis vinifera* (www.pinterest.com)

| Číslo | Množství | Název rostliny | Měsíc kvetení | Barva květu | Barva plodu | Stanoviště | Výška |
|-------------------|----------|--|---------------------|-----------------|-----------------|----------------------|---|
| KERÉ | | | | | | | |
| 1 | 3 | <i>Hedera helix</i> | červenec - listopad | zelená | - | polostín/stín | pnoucí |
| 2 | 613 | <i>Ilex crenata</i> - plůtek | květen - červen | drobné bílé | černá | slunce/polostín/stín | až 350 cm |
| 3 | 27 | <i>Ilex crenata</i> - topiářové koule | květen - červen | drobné bílé | černá | slunce/polostín/stín | až 350 cm |
| 4 | 5 | <i>Rosa x centifolia</i> var. <i>muscosa</i> | červen - červenec | růžová | červená | slunce/polostín | 50 až 200 cm |
| 5 | 5 | <i>Rosa x damascena</i> var. <i>sempperflorens</i> | remontující | světle růžová | červená | slunce/polostín | 50 až 200 cm |
| 6 | 3 | <i>Rosa moschata</i> | červenec - říjen | bílá | červená | slunce/polostín | 300 až 400 cm |
| 7 | 3 | <i>Vitis vinifera</i> 'Fratava' | květen - červen | zelená | modrá | slunce/polostín | pnoucí |
| 8 | 3 | <i>Vitis vinifera</i> 'Modrý Portugal' | květen - červen | zelená | modrá | slunce/polostín | pnoucí |
| 9 | 3 | <i>Vitis vinifera</i> 'Müller Thurgau' | květen - červen | zelená | zelená | slunce/polostín | pnoucí |
| 10 | 3 | <i>Vitis vinifera</i> 'Rulandské modré' | květen - červen | zelená | modrá | slunce/polostín | pnoucí |
| 11 | 3 | <i>Vitis vinifera</i> 'Ryzlink vlašský' | květen - červen | zelená | zelená | slunce/polostín | pnoucí |
| 12 | 3 | <i>Vitis vinifera</i> 'Svatovavinecké' | květen - červen | zelená | modrá | slunce/polostín | pnoucí |
| STROMY | | | | | | | |
| 13 | 3 | <i>Malus domestica</i> 'Api hvězdovité' | duben - květen | bílo - růžová | žluto - červená | slunce/polostín | forma špalíru, do výšky cca 400 cm, středně bujně rostoucí podnož, např. MM106, P14 nebo B118 |
| 14 | 3 | <i>Malus domestica</i> 'Calville Blanc d'Hiver' | duben - květen | bílo - růžová | žluto - červená | slunce/polostín | forma špalíru, do výšky cca 400 cm, středně bujně rostoucí podnož, např. MM106, P14 nebo B118 |
| 15 | 3 | <i>Malus domestica</i> 'Court Pendu Plat' | duben - květen | bílo - růžová | červená | slunce/polostín | forma špalíru, do výšky cca 400 cm, středně bujně rostoucí podnož, např. MM106, P14 nebo B118 |
| 16 | 3 | <i>Malus domestica</i> 'Gdánský hranáč' | duben - květen | bílo - růžová | červená | slunce/polostín | do výšky cca 400 cm, středně bujně rostoucí podnož, např. MM106, P14 nebo B118 |
| 17 | 3 | <i>Malus domestica</i> 'Kardinál žhany' | duben - květen | bílo - růžová | žluto - červená | slunce/polostín | do výšky cca 400 cm, středně bujně rostoucí podnož, např. MM106, P14 nebo B118 |
| 18 | 3 | <i>Malus domestica</i> 'Parkerová' | duben - květen | bílo - růžová | žlutá | slunce/polostín | do výšky cca 400 cm, středně bujně rostoucí podnož, např. MM106, P14 nebo B118 |
| 19 | 4 | <i>Malus domestica</i> 'Štětinské červené' | duben - květen | bílo - růžová | červená | slunce/polostín | do výšky cca 400 cm, středně bujně rostoucí podnož, např. MM106, P14 nebo B118 |
| CIBULOVINY | | | | | | | |
| 20 | 360 | <i>Narcissus jonquilla</i> 'Baby Moon' | duben - květen | žlutá | - | slunce/polostín | 40 cm |
| 21 | 360 | <i>Narcissus poeticus</i> 'Recurvus' | duben - květen | bílo - oranžová | - | slunce/polostín | 40 cm |
| 22 | 360 | <i>Narcissus tazetta</i> 'Geranium' | březen - duben | oranžovo - bílá | - | slunce/polostín | 40 cm |
| 23 | 94 | <i>Tulipa</i> 'Grand Perfection' | duben | bílo - červená | - | slunce/polostín | 45 cm |
| 24 | 94 | <i>Tulipa x hybrida</i> 'Antarctica' | duben - květen | bílá | - | slunce/polostín | 40 cm |
| 25 | 94 | <i>Tulipa Parrot</i> 'Eagle Wings' | květen | žluto - zelená | - | slunce/polostín | 40 cm |

Obr. 155 - Tabulka rostlin a kvetení (období tvorby)

5.4 MOBILIÁŘ



Obr. 156 - Fontána vrtadlařů 1 (období tvorby)



Obr. 157 - Fontána vrtadlařů 2 (období tvorby)

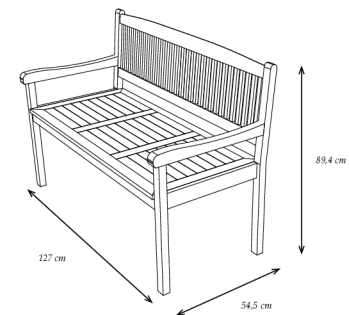

Obr. 158 - Lavička rozlehy (období tvorby)

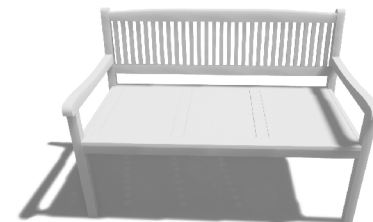

Obr. 159 - Lavička rozlehy (období tvorby)

5.5.3 ŘEZ B-B' TERASOU 1:50

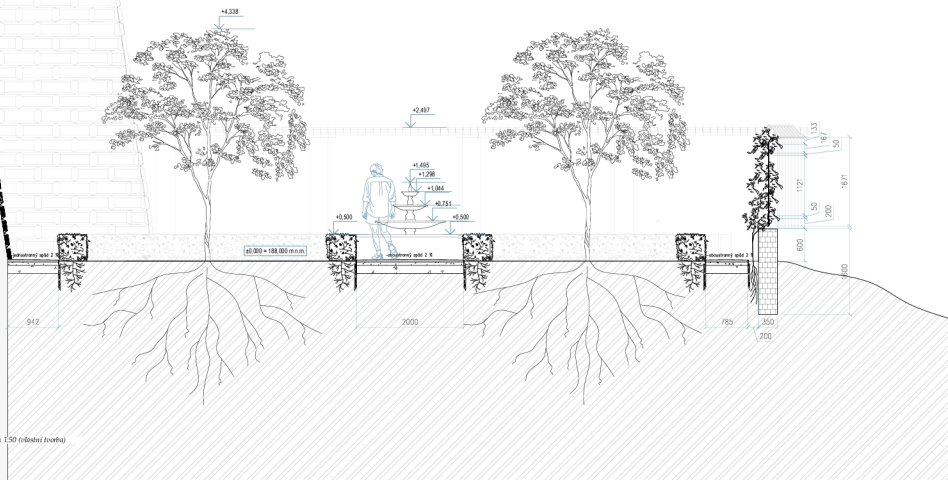
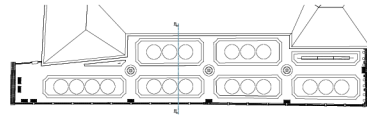

Obr. 162 - Řez B-B' terasou 1:50 (výhled zvenčí)

5.5.4 ŘEZ MLATOVOU CESTOU 1:10

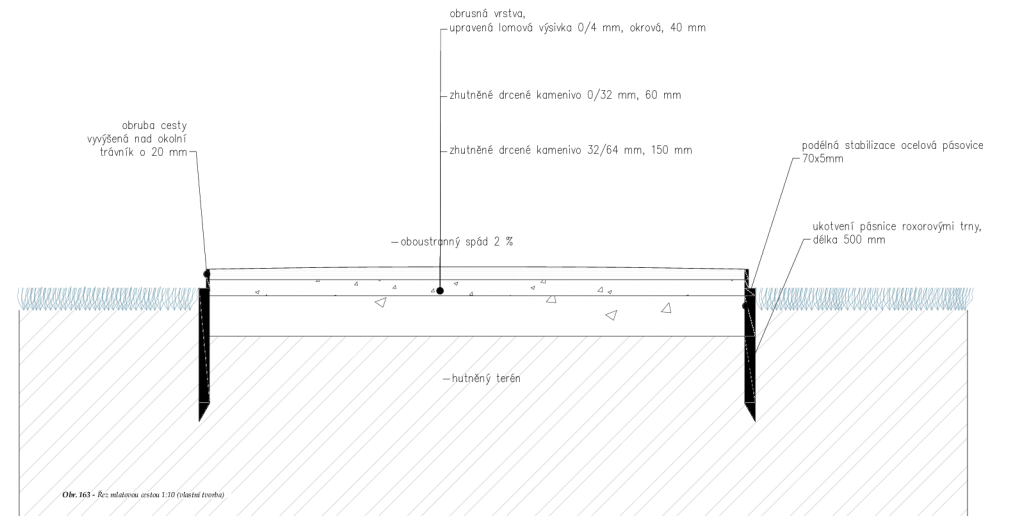

Obr. 163 - Řez mlátovou cestou 1:10 (výhled zvenčí)

5.6 FINANČNÍ ROZVAHA

| Specifikace | Měrná jednotka | Výměra | Jednotková cena | Celková cena |
|---|----------------|--------|-----------------|---------------------|
| Odstranění nevhodných dřevin (Včetně odstranění pařezu, zásypu jam a odvozu odpadu na skládku) | ks | 2 | 11 000 Kč | 22 000 Kč |
| Terénní úpravy (Včetně odstranění travního drnu, srovnání povrchu, odvezení odpadu na skládku) | m² | 814 | 50 Kč | 40 700 Kč |
| Realizace mlátových povrchů (Včetně skrývky ornice, materiálů a dopravy) | m² | 324 | 1000 Kč | 324 000 Kč |
| Realizace vodních prvků - fontán (Zakázková výroba, včetně montáže a dopravy) | ks | 3 | 250 000 Kč | 750 000 Kč |
| Mobilniář - lavičky (včetně montáže, kotvení, dopravy) | ks | 8 | 15 000 Kč | 120 000 Kč |
| Výsadba ovocných dřevin (Prostokošené stromky či stromky s balem, včetně hloubení jam, řezu, hnojení, zalití a dopravy) | ks | 22 | 1100 Kč | 24 200 Kč |
| Založení záhonů - výsadba keřů a cibulovin (Hloubení jam, řez, hnojení, zalití a doprava) | m² | 215 | 1200 Kč | 250 000 Kč |
| Odhadovaná celková cena | | | | 1 530 900 Kč |
| Cena roční údržby (řezy stromů, stříhání keřů a růží, sečení, hnojení, manipulace s rostlinným materiálem, energie, voda) | | | | 150 000 Kč |

Obr. 104 - Okrasný výhled - (dátat tvorba)

6. DISKUZE

Práce nabídla souhrn dostupných zdrojů v podobě literatury a analytických podkladů, důležitých pro samotný návrh revitalizace vybrané části.

Byly popsány zásadní historické události spojené se samotným vývojem zámku i jeho okolí. Z pohledu krajinářské architektury byla detailnější pozornost věnována zaniklé renesanční zahradě v podzámčí.

Bylo zjištěno že zahrada se nacházela samostatně oddělená od zámku. Oddělenost zahrady od stavby však nebyla hlavním znakem renesance, naopak tento nový styl měl tendence prostory spojit do jednoho architektonického celku, jelikož se jedná o vrcholné renesanční stavbu, bylo otázkou, proč tomu tak bylo. Odpovědi se stala samotná poloha zámku na skalnatém výchozu i širší průzkum vývoje renesančních zahrad u nás. Právě ten objasnil, že k zdařilému propojení interiéru s exteriérem v českých zemích došlo až na začátku baroka například u Valdštejnské zahrady.

Velkou otázkou byl v dnešní době zanedbaný anglický park. Při pátrání po samotném autorovi návrhu a realizace kolem roku 1840, došlo k zjištění záměny jmen předpokládaného autora. Dostupné publikace uvádějí Dr. Stelziga, o kterém není mnoho informací. Některé, především internetové zdroje, vyvodily jméno Dr. Franze X. Aloise Stelziga, pražského lékaře. Avšak při mém pátrání na zámku bylo zjištěno, že autorem byl s největší pravděpodobností nelahozeveský ranhojčí Mathias F. Stelzig. To dokládá kromě jiného i nalezená kresba zámku z roku 1840, tedy roku založení anglického parku. Práce dále poskytla informace o architektonických prvcích, které se dříve nacházely v zámeckém parku.

Samotná revitalizace zámeckého parku si však zaslouží ještě detailnější zkoumání a to především neprobádaných zdrojů, uložených v zámeckém Nelahozeveském archivu. Tato práce je časově náročná a proto projektová část řeší neméně významný prostor zámecké terasy.

Projekt se zaměřil na přenesení dřívější formy renesanční zahrady z podzámčí na vyhlídkovou

terasu, která je v současné době nepřístupná veřejnosti. Pro tento prostor byl vytvořen návrh, který respektuje historický vzhled terasy v průběhu staletí a zároveň přináší nový koncept řešení pro budoucnost samotného historického objektu. Při návrhu byl kladen důraz na citlivé řešení prostoru v zámeckém ochranném pásmu.

Projekt navrhl pravidelné, geometrické členění vycházející z dostupných podkladů. Základem se stal sortiment starých rostlinných odrůd z dob renesance.

V neposlední řadě projekt navrhl mobiliář v podobě renesančních fontán a parkových laviček, což dodalo projektu funkčnost pro využití návštěvníky zámku. Projekt nabízí také prostor pro konání nejrůznějších akcí pořádaných zámkem.

Projekt je tak dalším podkladem pro budoucí vývoj zámku, o který se stará rodina Lobkoviců. Práce tak může sloužit jako ukázka možného řešení tohoto venkovního prostoru.

7. ZÁVĚR

• Práce nabídla objektivní pohled na tematiku zdejšího krajinářského prostředí.

• Práce doložila důležitost místa kulturně-historickými podklady společně s analýzami samotného prostoru.

• Bylo zjištěno množství informací o zaniklé renesanční zahradě v podzámčí i o anglickém parku, který uvedla literární rešerše do kontextu světové i domácí zahradní/krajinářské tvorby.

• Stejně tak byl objeven skutečný autor dnes téměř zaniklého anglického parku a společně s tím nalezeny dostupné zdroje, objasňující záměr samotného autora.

• Návrh terasy se pak snažil zohlednit všechny již zmíněné zdroje. Kromě toho přinesl atraktivní řešení dnes nevyužitého prostoru, čímž byla splněna praktická část práce.

• Základní cíle práce byly tak tímto způsobem naplněny.

8. POUŽITÉ ZDROJE

8.1 LITERATURA

- BIEGEL, Richard. Mezi barokem a klasicismem: proměny architektury v Čechách a Evropě druhé poloviny 18. století. Praha: Karolinum, 2004. ISBN 978-80-246-2193-7.
- BRZÁK, Kamil Kristén, Petr HUDEC, Jan KADERÁBEK, Vojtěch LÁSKA, Jiří MRÁZEK, Tomáš PRONEK a Anna SVOBODOVÁ. *Kronika Schola naturalis: projekt revitalizace zámku Veltřusy a centrum Evropské úmluvy o krajině*. Praha: Národní památkový ústav, územní památková správa v Praze ve spolupráci s Novou tiskárnou Pelhřimov, spol. s r.o., 2015. ISBN 978-80-7415-110-1.
- CROWDER Christopher and Michaelaellon ASHWORTH. *Topiary: Design and Technique*. Ramsbury: The Crowood Press Ltd., 2006. ISBN 9781861268167.
- DAY, Christopher. *Spirit & place: healing our environment, healing environment*. Oxford: Architectural Press, 2002. ISBN 0-7506-5359-0
- DOKOUPIL, Zdeněk et al. *Historické zahrady v Čechách a na Moravě*. Praha: Nakladatelství československých výtvarných umělců, 1957. Česká architektura: Velká řada, sv. 1.
- GHARIPOUR, Mohammad. *Gardens of Renaissance Europe and the Islamic Empires : Encounters and Confluences*. Pennsylvania: Penn State University Press, 2017. ISBN: 978-0-271-07779-6.
- HENDY, Jenny. *A Gardener's Guide to Topiary: The art of clipping, training and shaping plants*. London: Anness Publishing, 2018. ISBN 9780754834496
- HENDRYCH, Jan. *Tvorba krajiny a zahrad III.: historické zahrady, parky a krajina, jejich proměny, kulturní historické hodnoty, význam a ochrana*. Praha: Vydavatelství ČVUT, 2000. ISBN 80-01-02230-7.
- HENDRYCH, Jan. *Tvorba krajiny a zahrad: historické zahrady, parky a krajina jako významné prvky kulturní krajiny; jejich proměny, hodnoty, význam a ochrana*. 2. přeprac. vyd. Praha: Vydavatelství ČVUT, 2005. ISBN 80-01-03163-2.
- HIEKE, Karel. *České zámecké parky a jejich dřeviny*. Praha: Státní zemědělské nakladatelství, 1984.
- HUTCHISON, Edward. *Drawing for Landscape Architecture: Sketch to Screen to Site*. Thames & Hudson, 2019. ISBN 978-0-500-29488-8.
- ICOMOS. *The Venice charter: International charter for the conservation and restoration of monuments and sites*. Překlad: Jakub Pavel. Benátky: ICOMOS, 1964. Dostupné z: https://www.icomos.org/charters/venice_e.pdf
- ICOMOS. *The Florence charter: Historic gardens*. Překlad: Sbírka mezinárodních smluv, Translingua, s. r. o. Florencie: ICOMOS, 1981. Dostupné z: https://www.icomos.org/charters/gardens_e.pdf
- KOMÁREK, František. *Paměti panství a farní osady Budenické*. Praha: Cyrillo-Methodějská knihtiskárna V. Kotrba, 1911.
- LASDUN, Susane. *The English park: Royal, Private and Public*. New York: The Vendome Press, 1992. ISBN 0-86565-131-0.
- LOBKOWICZKÉ SBÍRKY O. P. S.. *Lobkowiczské sbírky*. Lobkowiczské sbírky o. p. s., 2017.
- MIKOLAJSKI, Andrew. *Old Fashioned Roses*. Wigston: Anness Publishing, 2013. ISBN 178019241X
- MIKOVEC, Ferdinand Břetislav. *Starožitnosti a Památky země České*. Díl první. Praha: Kober a Markgraf, 1860.
- MORGAN, Joan. *The New Book of Apples: The Definitive Guide to Over 2,000 Varieties*. London: Ebury Press, 2002. ISBN 0091893989.
- NEUFERT, Ernst, Peter NEUFERT a Johannes KISTER. *Architects' data*. Fifth edition. Přeložil David STURGE, přeložil Nigel J. LUHMANN. Hoboken: Wiley-Blackwell, 2019. ISBN 9781119284352.
- OTRUBA, Ivan. *Zahradní architektura: pro střední a vysoké školy*. Tvorba zahrad a parků. Štápanice: ERA, 2002. ISBN 80-86517-28-4.
- PACÁKOVÁ-HOŠTÁLKOVÁ, Božena et al. *Zahrady a parky v Čechách a na Moravě*. Praha: Libri, 2004. ISBN 80-7277-279-1.
- POCHE, Emanuel et al. *Umělecké památky Čech 2*. Praha: Academia, 1978.
- POLÁKOVÁ, Jana, ed. *Mezinárodní dokumenty o ochraně kulturního dědictví*. Praha: Národní památkový ústav, ústřední pracoviště, 2007. ISBN 978-80-87104-14-9.
- PÜCKLER-MUSKAU, Hermann. *Hints on landscape gardening: together with a description of their practical application in Muskau*. Basel: Birkhäuser Verlag GmbH, Basel, 2014. ISBN 978-3-03821-469-4.
- RACEK, Jan. *Stavebník Florian Gryspek z Gryspachu*. Střeďočeský vlastivědný sborník: muzeum a současnost, řada společenskovoědní. Sv. 21. Muzeum a současnost. Řada společenskovoědní. Roztoky: Střeďočeské muzeum v Roztokách u Prahy, 2003, s. 5-22. ISSN 0962-2043.
- RĚS, Bohumil. *Obnova historických zahrad a parků*. Praha: Agentura ochrany přírody a krajiny České republiky, 2009. ISBN 978-80-87051-66-5.
- SEDLÁČEK, August. *Hrady, zámky a tvrze království Českého: Rakovnicko a Slánsko. Díl osmý*. Ilustrovaly Adolf LIEBSCHER, Karel LIEBSCHER, Vojtěch KRÁL Z DOBRÉ VODY. Praha: Tiskem a nakladem knihtiskárny Františka Šimáčka, 1891.
- STEJŠKALOVÁ, Jana, Martin VLASÁK a Miroslav EZECHEL. *Památky zahradního umění a historická krajina středních Čech*. Mělník: Vyšší odborná škola zahradnická a střední zahradnická škola, 2012. ISBN 978-80-87610-03-9.
- STĚPÁNEK, Pavel a Miloš VLK. *Zámek Nelahozeves: sbírky starého umění, historie objektu*. Praha: Střeďočeská galerie, 1977.
- TEJNICKÁ, Alena a Bohumír TEJNICKÝ. *Nelahozeves*. Praha: Obecní úřad Nelahozeves, 2006. ISBN 80-239-6919-6.
- THACKER, Christopher. *The History of Gardens*. Berkeley and Los Angeles, California: University of California Press, 1979. ISBN 0-520-05629-9.
- TURNER, Tom. *Garden History: Philosophy and Design 2000 BC–2000 AD*. New York: Spon Press, 2005. ISBN 0-203-58933-5.
- VANKOVÁ-FREJKOVÁ, Olga. *Zámek Nelahozeves*. In: Výtvarný odbor Umělecké besedy. Poklady umění v Čechách a na Moravě. Praha: Vyšehrad, 1944. sv. 64.
- VLK, Miloš. *Nelahozeves: zámek. Historie a architektura*. Praha: Střeďočeská galerie, 1992. ISBN 80-7056-012-6.
- WILFORD, Richard. *Plant Lover's Guide to Tulips*. Portland: Timber Press, 2015. ISBN 160469504X
- WIMMER, Clemens Alexander. *Lustwald, Beet und Rosenligel: Geschichte der Pflanzenverwendung in der Gartenkunst*. 2. přeprac. vyd. Weimar: CPI books GmbH, Leck, 2018. ISBN 978-3-89739-902-T.
- ZIMMERMANN, Astrid. *Constructing landscape: materials, techniques, structural components*. Basel: Birkhäuser, 2009. ISBN 978-3-7643-8600-9.

Obr. 38 – Zahrada Hortus Palatinus, zámek Heidelberg, Jacques Fouquier, 1620 (www.wikipedia.org)

Obr. 39 - Zahrady Villy Lante, současný stav (www.pinterest.com)

Obr. 40 - Půdorysné schéma Villy d'Este a Tivoli (www.italiadascoprire.net)

Obr. 41 - Park Sacro Bosco, Herbert List, 1952 (www.plwtschool.com)

Obr. 42 - Socha Appenina v mediolské zahradě v Piatolino (www.met.cittametropolitana.fi.it)

Obr. 43 - Zámek Kratochvíle s oborou, Jindřich de Veerle, 1686 (www.turistickelisty.sportovnisty.cz)

Obr. 44 - Zahrady v Ostrově nad Ohří, Rytna Matthaue Meriana, 1650 (www.valka.cz)

Obr. 45 - Rondel v zámecké zahradě v Jindřichově Hradci (www.secht-vosecek.ucw.cz)

Obr. 46 - Zahrada u zámku v Kaceřově (www.wikipedia.org)

Obr. 47 - Letohrádek královny Anny s formální částí zahrady (www.wikipedia.org)

Obr. 48 - Římská pastorační krajina se Sibiýlým templm, Claude Lorrain, 1644 (telorrain.louvre.fr)

Obr. 49 - Krajinářský park Stowe v Buckinghamshire, 1910 (www.wikipedia.org)

Obr. 50 - Krajinářský park u Castle Howard, William Andrews Nesfield, 1852 (www.rct.uk)

Obr. 51 - Rousseauových ostrov v zámeckém parku Emenonville, Jean Baptiste François Pouvoyer, 1852 (www.reseau-canope.fr)

Obr. 52 - Krajinářský park Muskau (www.faz.net)

Obr. 53 - Velká pagoda v Kew Gardens navržená od Williama Chamberse (shop.soane.org)

Obr. 54 - Příklady špatné a dobře vysazených stromů dle knižete Hermanna von Pückler-Muskau (www.dw.com)

Obr. 55 - Krajinářský park Muskau (www.faz.net)

Obr. 56 - Krajinářský park u zámku v Krásném Dvoře (www.udu.cas.cz)

Obr. 57 - Krajinářský park Veltusy, Jan Ranzmayer, 19. století (www.udu.cas.cz)

Obr. 58 - Žanický Chrám slunce (Dianin tempel) v Lednicko-valtickém areálu, Lorenz Jansch, 1893 (www.wikipedia.org)

Obr. 59 - Umístění v České republice (vlastní zpracování)

Obr. 60 - Umístění v okrese Mělník (vlastní zpracování)

Obr. 61 - Umístění ve Středočeském kraji (vlastní zpracování)

Obr. 62 - Umístění na území obce s rozšířenou působností Kralupy nad Vltavou (vlastní zpracování)

Obr. 63 - Vyznačení řešeného území 1:5000 (vlastní zpracování)

Obr. 64 - Rozdělení řešeného území 1:5000 (vlastní zpracování)

Obr. 65 - Památkově chráněné území a ochranné pásmo 1:5000 (vlastní zpracování)

Obr. 66 - Rytna od Jana Josefa Dietzlera, 1726 (převzato z: VLK, Miloslav. Nelahozevs: zámek. Historie a architektura. 1992.)

Obr. 67 - Vyrobení zámku, 1752 (www.wrightandwright.co.uk)

Obr. 68 - Pohled od jihovýchodu, anonym z 1. pol. 18. století, akvarel kopie (převzato z: SÚRPMO, FISHEROVÁ, Klára a Pavel MOŠŤÁK. Nelahozevs - zámek: stavebně historický průzkum. 1976. (NPÚ, archiv územního odborného pracoviště středních Čech v Praze, Sign. 106 P)

Obr. 69 - Pohled z jihu, Johann Venuto podle J. Dietzlera, 1813 (www.hrady-zrceniny.cz)

Obr. 70 - Pohled od severovýchodu, kamenotisk, neznámý mistr, kolem 1820 (převzato z: SÚRPMO, FISHEROVÁ, Klára a Pavel MOŠŤÁK. Nelahozevs - zámek: stavebně historický průzkum. 1976. (NPÚ, archiv územního odborného pracoviště středních Čech v Praze, Sign. 106 P)

Obr. 71 - Pohled od jihovýchodu, lavírová kresba tuží, Josef Šembera, 1822 (převzato z: SÚRPMO, FISHEROVÁ, Klára a Pavel MOŠŤÁK. Nelahozevs - zámek: stavebně historický průzkum. 1976. (NPÚ, archiv územního odborného pracoviště středních Čech v Praze, Sign. 106 P)

Obr. 72 - Pohled od severovýchodu, litografie, L. Buquoy, 1834 (převzato z: SÚRPMO, FISHEROVÁ, Klára a Pavel MOŠŤÁK. Nelahozevs - zámek: stavebně historický průzkum. 1976. (NPÚ, archiv územního odborného pracoviště středních Čech v Praze, Sign. 106 P)

Obr. 73 - Lithografie zámku a okolí od Josefa Zwettlera, kresba Mathias F. Stelzig, 1840 (Österreichische Nationalbibliothek)

Obr. 74 - Pohled od jihovýchodu, chromolitografie, J. Zahradníček podle J. Alta, 1840 (www.hrady-zrceniny.cz)

Obr. 75 - Pohled z jihu, Johann Venuto podle J. Dietzlera, 1813 (www.hrady-zrceniny.cz)

Obr. 76 - Pohled od západu, Carl Robert Croll, 1841 (převzato z: VLK, Miloslav. Nelahozevs: zámek. Historie a architektura. Praha: Středočeská galerie, 1992. ISBN 80-7056-012-6.)

Obr. 77 - Nádvoří s Aesculus hippocastanum, Carl Robert Croll, 1841 (převzato z: VLK, Miloslav. Nelahozevs: zámek. Historie a architektura. Praha: Středočeská galerie, 1992. ISBN 80-7056-012-6.)

Obr. 78 - Pohled od východu, mědiýtina, německý rytec, před pol. 19. stol. (převzato z: SÚRPMO, FISHEROVÁ, Klára a Pavel MOŠŤÁK. Nelahozevs - zámek: stavebně historický průzkum. 1976. (NPÚ, archiv územního odborného pracoviště středních Čech v Praze, Sign. 106 P)

Obr. 79 - Pohled od severovýchodu, kamenotisk, neznámý rytec před polovinou 19. století (převzato z: SÚRPMO, FISHEROVÁ, Klára a Pavel MOŠŤÁK. Nelahozevs - zámek: stavebně historický

průzkum. 1976. (NPÚ, archiv územního odborného pracoviště středních Čech v Praze, Sign. 106 P)

Obr. 80 - Pohled od severovýchodu, ocelbryt, A. Fesca podle W. Kandlera, cca 1860 (www.gryspek.cz)

Obr. 81 - Pohled od severu, cca 1870 (www.gryspek.cz)

Obr. 82 - Pohled na jhozápadní bastion, A. Liebscher, K. Liebscher, V. Král z Dobré Vody 1891, (převzato z: SEDLÁČEK, August. Hrady, zámky a tvrze království Českého: Rakovnicko a Slánsko. Díl osmý. Ilustrovaly Adolf LIEBSCHER, Karel LIEBSCHER, Vojtěch KRÁL z DOBRÉ VODY. Praha: Tiskem a nákladem knihtiskárny Františka Šimáčka, 1891.)

Obr. 83 - Pohled od severovýchodu, A. Liebscher, K. Liebscher, V. Král z Dobré Vody, 1891 (převzato z: SEDLÁČEK, August. Hrady, zámky a tvrze království Českého: Rakovnicko a Slánsko. Díl osmý. Ilustrovaly Adolf LIEBSCHER, Karel LIEBSCHER, Vojtěch KRÁL z DOBRÉ VODY. Praha: Tiskem a nákladem knihtiskárny Františka Šimáčka, 1891.)

Obr. 84 - Pohled od jihovýchodu, A. Liebscher, K. Liebscher, V. Král z Dobré Vody, 1891 (převzato z: SEDLÁČEK, August. Hrady, zámky a tvrze království Českého: Rakovnicko a Slánsko. Díl osmý. Ilustrovaly Adolf LIEBSCHER, Karel LIEBSCHER, Vojtěch KRÁL z DOBRÉ VODY. Praha: Tiskem a nákladem knihtiskárny Františka Šimáčka, 1891.)

Obr. 85 - Nádvoří, A. Liebscher, K. Liebscher, V. Král z Dobré Vody, 1891 (převzato z: SEDLÁČEK, August. Hrady, zámky a tvrze království Českého: Rakovnicko a Slánsko. Díl osmý. Ilustrovaly Adolf LIEBSCHER, Karel LIEBSCHER, Vojtěch KRÁL z DOBRÉ VODY. Praha: Tiskem a nákladem knihtiskárny Františka Šimáčka, 1891.)

Obr. 86 - Pohled východní, pohlednice, 1902 (www.aukro.cz)

Obr. 87 - Pohled na vstupní portál a most, 1918 (www.fotohistorie.cz)

Obr. 88 - Pohled na východní průčelí a terasu, 1976 (převzato z: SÚRPMO, FISHEROVÁ, Klára a Pavel MOŠŤÁK. Nelahozevs - zámek: stavebně historický průzkum. 1976. (NPÚ, archiv územního odborného pracoviště středních Čech v Praze, Sign. 106 P)

Obr. 89 - Pohled na jižní stranu s vyhlídkovou zídkou a parkem, 1976 (převzato z: SÚRPMO, FISHEROVÁ, Klára a Pavel MOŠŤÁK. Nelahozevs - zámek: stavebně historický průzkum. 1976. (NPÚ, archiv územního odborného pracoviště středních Čech v Praze, Sign. 106 P)

Obr. 90 - Minimální a maximální nadmořská výška (vlastní tvorba, dle dat ČÚZK)

Obr. 91 - Mapa reliéfu (Geoportál ČÚZK 2022)

Obr. 92 - Mapa svažitosti (Geoportál ČÚZK 2022)

Obr. 93 - Mapa orientace svahů (Geoportál ČÚZK 2022)

Obr. 94 - Geologická mapa (ČÚZK 2022)

Obr. 95 - Mapa inženýrsko-geologické rajonizace (ČÚZK 2022)

Obr. 96 - Mapa podolovaných území (ČÚZK 2022)

Obr. 97 - Mapa vodních prvků (vlastní tvorba)

Obr. 98 - Mapa systému územní stability ÚSES 1:5000 (vlastní tvorba, dle dat AOPK ČR 2022)

Obr. 99 - Mapa vegetace 1:5000 (vlastní tvorba)

Obr. 100 - Výkres inventarizace 1:500 (vlastní tvorba)

Obr. 101 - Inventarizační tabulka (vlastní tvorba)

Obr. 102 - Územní plán (Gogolák + Grasse 2019)

Obr. 103 - Občanská vybavenost (vlastní tvorba)

Obr. 104 - Dopravní komunikace 1:20 000 (vlastní tvorba)

Obr. 105 - Turistické a cyklotrasy 1:20 000 (vlastní tvorba)

Obr. 106 - Nádvoří zámku (vlastní foto)

Obr. 107 - Pohled na dřívější faru (vlastní foto)

Obr. 108 - Pohled na přední část parku (vlastní foto)

Obr. 109 - Systém zdi kolem zámku (vlastní foto)

Obr. 110 - Zámecká zed (vlastní foto)

Obr. 111 - Terénní schod, přední část parku (vlastní foto)

Obr. 112 - Část zidky na skále (vlastní foto)

Obr. 113 - Romantická grotta (vlastní foto)

Obr. 114 - Zámecký park 1 (vlastní foto)

Obr. 115 - Zámecký park 2 (vlastní foto)

Obr. 116 - Zámecký park 3 (vlastní foto)

Obr. 117 - Opěrné zídky v parku (vlastní foto)

Obr. 118 - Průhled z parku na jižní stranu zámku (vlastní foto)

Obr. 119 - Schody vedoucí do parku (vlastní foto)

Obr. 120 - Lesní kaplička (vlastní foto)
Obr. 121 - Památník - Václav Jírový 1945, v parku (vlastní foto)
Obr. 122 - Vstupní branka na zámeckou terasu (vlastní foto)
Obr. 123 - Zámecká terasa - pohled celkový (vlastní foto)
Obr. 124 - Zámecká terasa - pohled na severovýchodní bastion
Obr. 125 - Zámecká terasa - pohled na severní zídku (vlastní foto)
Obr. 126 - Zámecká terasa - východní zed s kovovými plotovými poli (vlastní foto)
Obr. 127 - Zámecká terasa - pohled s Tilia cordata (vlastní foto)
Obr. 128 - Zámecká terasa - pohled na spodní část zámku s chybějící bosáží (vlastní foto)
Obr. 129 - Zámecká terasa - spodní část zámku se vstupem do suterénu (vlastní foto)
Obr. 130 - Ortofotomapa 1 (Geoportál ČÚZK)
Obr. 131 - Ortofotomapa 2 (Geoportál ČÚZK)
Obr. 132 - Současný stav (vlastní tvorba)
Obr. 133 - Koncept (vlastní tvorba)
Obr. 134 - Návrh kácení (vlastní tvorba)
Obr. 135 - Studie 1:100 (vlastní tvorba)
Obr. 136 - Vizualizace 1 (vlastní tvorba)
Obr. 137 - Vizualizace 2 (vlastní tvorba)
Obr. 138 - Řezopohled A-A' 1:100 (vlastní tvorba)
Obr. 139 - Osazovací plán 1:100 (vlastní tvorba)
Obr. 140 - Malus domestica 'Štětínské červené' (www.1000obstbaeume.de)
Obr. 141 - Malus domestica 'Api hvězdovitě' (www.wikipedia.org)
Obr. 141 - Malus domestica 'Pakercovo' (www.fotodoma.cz)
Obr. 142 - Malus domestica 'Court Panda Plat' (www.wikipedia.org)
Obr. 143 - Malus domestica 'Kardinál žhaný' (www.fotodoma.cz)
Obr. 144 - Malus domestica 'Calville Blanc d'Hiver' (www.pinterest.com)
Obr. 145 - Malus domestica 'Gdanský hranáč' (www.fotodoma.cz)
Obr. 146 - Narcissus poeticus (www.posterazzi.com)
Obr. 147 - Narcissus tazetta (www.wikipedia.org)
Obr. 148 - Narcissus jonquilla (www.magnoliabox.com)
Obr. 149 - Tulipa x gesneriana (www.wikipedia.org)
Obr. 150 - Rosa moschata (www.wikipedia.org)
Obr. 151 - Hedera helix (www.wikipedia.com)
Obr. 152 - Rosa x damascena (www.pinterest.com)
Obr. 153 - Rosa x centifolia (www.wikipedia.org)
Obr. 154 - Vitis vinifera (www.pinterest.com)
Obr. 155 - Tabulka rostlín a kvetení (vlastní tvorba)
Obr. 156 - Fontána vizualizace 1 (vlastní tvorba)
Obr. 157 - Fontána vizualizace 2 (vlastní tvorba)
Obr. 158 - Lavička rozměry (vlastní tvorba)
Obr. 159 - Lavička rozměry (vlastní tvorba)
Obr. 160 - Technické specifikace fontány 1:20 (vlastní tvorba)
Obr. 161 - Řez fontánou 1:10 (vlastní tvorba)
Obr. 162 - Řez B-B' terasou 1:50 (vlastní tvorba)
Obr. 163 - Řez mlatovou cestou 1:10 (vlastní tvorba)
Obr. 164 - Oceněný výkaz vjměr (vlastní tvorba)