

**Filozofická fakulta Univerzity Palackého
v Olomouci**

Katedra nederlandistiky

Studijní rok 2012/2013

**De provincie Vysočina als toeristische
bestemming in Tsjechië**

Diplomová práce bakalářského studia nizozemštiny pro hospodářskou praxi

Kraj Vysočina jako turistická destinace v České republice

The Vysočina region as a tourist destination in the Czech Republic

Denisa Vobořilová

Begeleider: Prof. doc. Dr. Wilken Engelbrecht, cand. litt.

Olomouc 2013

Ik verklaar dat ik mijn scriptie zelfstandig heb geschreven en alle gebruikte bronnen heb vermeld.

Prohlašuji, že jsem svou seminární práci vypracovala samostatně a uvedla v ni veškerou literaturu, kterou jsem použila.

V Olomouci, dne 15. dubna 2013

Vobořilová Denisa

Dankbetuiging

Ik wil graag van harte mijn dank betuigen aan Prof. doc. Dr. Engelbrecht, cand. litt. voor zijn waardevolle adviezen.

INHOUD

Inleiding	5
1 Algemene informatie	7
1.1 Wapen en vlag van de provincie Vysočina	8
1.2 Geografische informatie over de provincie Vysočina.....	10
1.2.1 Ligging en afgrenzing van de provincie Vysočina.....	10
1.2.2 Klimaat van de provincie Vysočina	11
1.2.3 Wateren in de provincie Vysočina	12
1.2.4 Groen in de provincie Vysočina.....	13
1.3 Bevolking in de provincie Vysočina	15
1.3.1 Buitenlanders in de provincie Vysočina.....	16
1.3.2 Geloof in de provincie Vysočina.....	17
1.3.3 Gezondheidszorg en onderwijs in de provincie Vysočina.....	18
1.3.4 Criminaliteit in de provincie Vysočina	19
1.3.5 Werkgelegenheid en werkloosheid in de provincie Vysočina.....	20
1.4 Landbouw en industrie in de provincie Vysočina.....	21
1.5 Toerisme in de provincie Vysočina.....	23
2 Enkele districten.....	25
2.1 District Žďár nad Sázavou	25
2.1.1 Geschiedenis van de hoofdstad Žďár nad Sázavou.....	26
2.1.2 Bezienswaardigheden van de stad.....	27
2.1.3 Omgeving van de stad	29
2.2 District Třebíč	31
2.2.1 Geschiedenis van de hoofdstad Třebíč.....	32
2.2.2 Bezienswaardigheden van de stad.....	33

2.2.3 Omgeving van de stad	36
2.3 District Jihlava	37
2.3.1 Geschiedenis van de hoofdstad Jihlava.....	38
2.3.2 Bezienswaardigheden van de stad.....	39
2.3.3 Omgeving van de stad	41
2.4 District Pelhřimov	44
2.4.1 Geschiedenis van de hoofdstad Pelhřimov.....	45
2.4.2 Bezienswaardigheden van de stad.....	46
2.4.3 Omgeving van de stad	48
2.5 District Havlíčkův Brod	50
2.5.1 Geschiedenis van de hoofdstad Havlíčkův Brod.....	51
2.5.2 Bezienswaardigheden van de stad.....	52
2.5.3 Omgeving van de stad	55
Conclusie.....	60
Resumé.....	62
Summary	63
Literatuurlijst.....	64
Lijst met afbeeldingen.....	72
Lijst van figuren	72
Lijst van bijlagen.....	73
Anotace	85

Inleiding

Deze bachelorscriptie gaat om de aantrekkelijkheid van de provincie Vysočina. Steeds meer buitenlandse toeristen, in de laatste jaren vooral Nederlanders, komen heel graag genieten van hun vakantie naar Tsjechië. Het hoofddoel van hun reis is een typisch golvend landschap, een onaantaste natuur en een prachtige architectuur. Nederlanders kiezen populaire toeristische bestemmingen, als Praag, Český Krumlov of Lipno.

De provincie Vysočina is een onderschatte provincie. Maar toch kan deze provincie onbeschroomd concurreren met andere meer populaire provincies van Tsjechië. Het landschap van de Vysočina is gewoon toverachtig mooi. Er is hier geen overvloed van zee of bergen, maar van bossen, meren, weilanden en gastvrije mensen. De Vysočina heeft veel te bieden. Er is veel te zien, te beleven en te doen. De Vysočina is een provincie om te ontdekken.

Het doel van deze bachelorscriptie is om te verwijzen naar schoonheid van deze provincie, prachtige natuur, een hele reeks interessante bezienswaardigheden waarvan er drie zijn ingeschreven op de Werelderfgoedlijst van UNESCO, boeiende cultuur en talrijke mogelijkheden om er een onvergetelijke vakantie door te brengen.

Deze bachelorscriptie is ingedeeld in twee grote hoofdstukken met daarin een aantal subhoofdstukken. In het eerste hoofdstuk wordt algemene informatie over de provincie Vysočina gegeven. Dit deel behandelt informatie over ligging en afgrenzing, klimaat, wateren, groen, bevolking, buitenlanders, religie, gezondheidszorg en onderwijs, criminaliteit, werkgelegenheden en werkloosheid, landbouw en industrie en toerisme. Dat alles in het kader van de hele provincie Vysočina. Men krijgt er hieronder een basisgevoel over. In het tweede hoofdstuk worden enkele districten beschreven. Er wordt eerst algemene informatie over het hele district gegeven, aan kort historisch overzicht van de hoofdstad van elk district gewijd, het wapen en de vlag van deze stad toegelicht en zijn

bezienswaardigheden aangeraad, maar ook aandacht besteed aan zijn omgeving, aan interessante plekje die de moeite waard zijn om te bezoeken.

Een dankbare bron van deze bachelorscriptie dienen vooral de boeken van de schrijver František Pleva die zijn hele leven in deze provincie leefde. Hij reisde kriskras door de provincie en hield van haar met zijn hele hart. Hij schreef er een heleboel interessante boeken over.

1 Algemene informatie

De provincie Vysočina, ook wel Boheems-Moravisch Hoogland genoemd, is één van de veertien provincies in Tsjechië. De geschiedenis van deze provincie dateert uit het einde van de 13e eeuw en werd aan de mijnbouw sterk verbonden. De Vysočina bestaat als een provincie van Tsjechië sinds 2000.

Afbeelding 1 *houding van de provincie in het land*

Afbeelding 2 *districten van de provincie Vysočina*

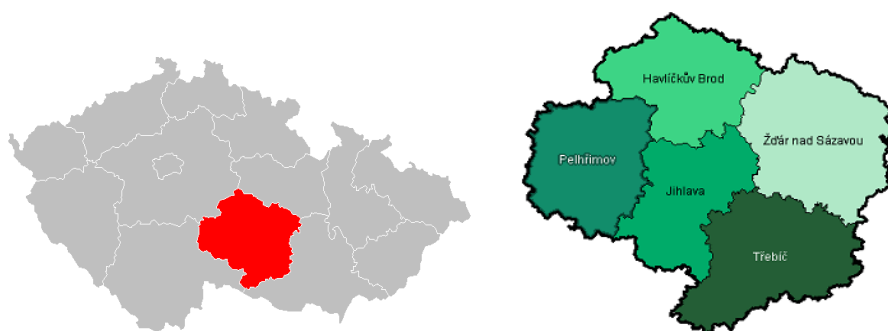

De provincie Vysočina is qua oppervlakte van 6 796 km² de vijfde grootste provincie van Tsjechië en neemt ongeveer 9 % van de totale oppervlakte van Tsjechië in. Qua bevolkingsdichtheid behoort de Vysočina maar tot één van de dunstbevolkste provincies van het land.

De Vysočina is verdeeld in vijf districten - Havlíčkův Brod, Jihlava, Pelhřimov, Třebíč en Žďár nad Sázavou. De hoofdstad van de provincie heet Jihlava. Er bestaan in Vysočina in totaal 704 gemeenten, dat is na de provincie Midden-Bohemen tweede grootste aantal gemeenten van Tsjechië. Bijna de helft van het hele aantal gemeenten bestaat uit de kleinste dorpjes tot 199 inwoners voor die niet ver van een grotere

stad liggen. Het aandeel stedelijke inwoners met 58,4 % is in de Vysočina derde laagste van Tsjechië.¹

Er wordt gezegd dat het hart van Tsjechië precies in deze provincie klopt en wordt ook het groene hart genoemd.

1.1 Wapen en vlag van de provincie Vysočina

Op de website van Wikipedia wordt een wapen en een vlag gedefinieerd:

“Een wapen is in de heraldiek een teken dat is verbonden aan een persoon, een familie, een stad of staat, of een groep bij elkaar horende mensen. Traditioneel werd het gedragen op het schild. Het gebruiken van een wapen wordt het 'voeren' van een wapen genoemd.

Naast toepassing binnen families wordt het wapenschild tegenwoordig ook vaak gebruikt als een symbool van een land, stad, gemeente, waterschap of provincie, naast een vlag. Een vlag met de afbeelding van een wapen heet een banier.”²

“Een vlag (of dundoek) is een stuk textiel bedoeld om een bepaald signaal of een bepaalde boodschap uit te drukken. In eerste instantie werden vlaggen gecreëerd voor het doorgeven van signalen (de semafoor) en als de identificatie van de drager. Ter onderscheid werd een vlag vaak voorzien van symbolen.”³

¹[http://www.czso.cz/xj/redakce.nsf/bce41ad0daa3aad1c1256c6e00499152/9b07756966fc5d68c12573da00512d31/\\$FILE/Zemdlstv%20na%20Vysoin%28internet%29.pdf](http://www.czso.cz/xj/redakce.nsf/bce41ad0daa3aad1c1256c6e00499152/9b07756966fc5d68c12573da00512d31/$FILE/Zemdlstv%20na%20Vysoin%28internet%29.pdf)
29/12/2012, 8:03

² http://nl.wikipedia.org/wiki/Wapen_%28heraldiek%29 29/12/2012, 8:35

³ http://nl.wikipedia.org/wiki/Portaal:Vlaggen_en_wapens 29/12/2012, 8:37

Afbeelding 3 vlag en wapen van de provincie Vysočina

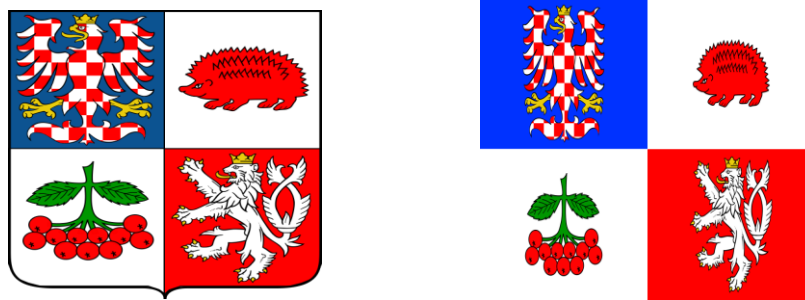

De vlag en het wapen van de provincie zijn dezelfde. Ze zijn officieel op 20 november 2001 vastgesteld door de raad van de provincie Vysočina.

In het eerste en vierde kwartier staan de Moravische adelaar en de Tsjechische leeuw die symboliseren dat de provincie in het grensgebied van de historische landen Bohemen en Moravië ligt.

In het tweede kwartier staat de egel als het symbool van de hoofdstad Jihlava. De oorspronkelijke Duitse naam van de stad was namelijk *Iglau* (egelstad).

In het derde kwartier staat het takje van een lijsterbes als symbool van de pure eenvoudige schoonheid van de provincie. Het betekent ook dat de Vysočina onoverwinnelijk is. Bovendien is de lijsterbes kenmerkend voor de hele provincie.⁴

⁴ http://cs.wikipedia.org/wiki/Symboly_Kraje_Vyso%C4%8Dina 29/12/2012, 9:45

1.2 Geografische informatie over de provincie Vysočina

1.2.1 Ligging en afgrenzing van de provincie Vysočina

De Vysočina ligt in het midden van Tsjechië en is omringd door andere Boheemse en Moravische provincies. De provincie vormt een grensgebied van de historische landen Bohemen en Moravië. De Vysočina grenst in het noordoosten aan de provincie Pardubice, in het noordwesten aan de provincie Midden-Bohemen, in het zuidwesten aan de provincie Zuid-Bohemen en in het zuidoosten aan de provincie Zuid-Moravië.

De centrale ligging van de provincie is uniek niet alleen in Tsjechië maar ook in Midden-Europa. Er lopen door de Vysočina belangrijke internationale transportroutes, vooral de autosnelweg D1 en de belangrijke weg Berlijn - Praag - Wenen/Bratislava - Budapest.⁵

Het gebied wordt gevormd het bergland van het Boheems-Moravisch Heuvelland (*Českomoravská vrchovina*). Er wordt ook wel het beste bewaarde geheim van de moeder natuur genoemd. Het karakter van dit bergland is vooral gevormd door de Heuvels van Žďár (*Žďárské vrchy*) in het noordoosten en het Heuvelland van Javořice (*Javořická vrchovina*) in het zuidwesten. De hoogste bergtoppen van de provincie zijn de Javořice (837 meter hoog) en de Negen Rotsen (*Devět skal*, 836 meter hoog).

In de Vysočina ligt het geografische middelpunt van Tsjechië. Men vindt dit in een klein dorpje Číhošť, niet ver van de stad Ledeč nad Sázavou, in het district Havlíčkův Brod. Het is een onopvallende plaats waar alleen een klein monument en informatiebordje staan.

⁵ http://extranet.kr-vysocina.cz/download/regionalni_rozvoj/shrPRK2.htm 8/4/2013, 8:47

1.2.2 Klimaat van de provincie Vysočina

Het grote deel van de provincie ligt in een gematigd landklimaat waarvoor typisch een koelere winters en redelijke neerslaghoeveelheden op jaarbasis is. De Vysočina behoort tot de koudste provincies van Tsjechië.

De koudste plekken van de provincie Vysočina zijn de Heuvels van Žďár en de Heuvels van Jihlava waar de gemiddelde jaartemperatuur zich slechts rond 5 °C beweegt. Integendeel is de warmste plek van de provincie te vinden in het zuidoosten van het district Třebíč met een gemiddelde jaartemperatuur rond 9 °C. De rest van de provincie Vysočina heeft de gemiddelde jaartemperatuur 6-8 °C.

De gemiddelde jaarlijkse neerslaghoeveelheid meet men tussen 500 mm en 800 mm. De meeste regen valt in de zomer. De meest regenachtige plek van de provincie is het gebied van de Heuvels van Žďár en de minst het zuidoosten van het district Třebíč.⁶

De zomermaanden zijn redelijk warm en natter dan de wintermaanden. De temperaturen in de zomer kunnen overdag oplopen tot tropische waarden van dertig graden en hoger.

De winter kent men meestal wit zien door sneeuw en ijs. De temperaturen liggen overdag iets boven het vriespunt en komt er tijdens de meeste nachten lichte tot matige vorst voor. Als er neerslag valt, is het regelmatig in de vorm van sneeuw.⁷

⁶<http://gynome.nmm.cz/gisvysociny/index.php?ln=cz&id=3&cat=c&typ=menu> 7/4/2013, 13:40

⁷<http://www.klimaatinfo.nl/tsjechie/> 7/4/2013, 13:50

1.2.3 Wateren in de provincie Vysočina

In de provincie Vysočina ontspringt een hele reeks rivieren waarvan sommige aantrekkelijke dalen vormen. Door de provincie stromen de rivieren de Doubrava, de Jihlava, de Moravská Dyje, de Nežárka, de Oslava, de Sázava, de Svratka en de Želivka. De provincie ligt op de hoofdwaterscheiding van Europa tussen Zwarte Zee en Middellandse Zee. Er zijn in dit gebied ook veel meren en stuwmeren. Het meer Velké Dářko in het district Žďár nad Sázavou is qua oppervlakte van 206 hectare het grootste in de provincie en het grootste stuwmeer is Dalešice aan de rivier Jihlava. Het werd in de jaren 1971-1978 gebouwd. Dalešice dient als een vergaarbak voor de werking van de nabijgelegene kerncentrale Dukovany. Bovendien is het stuwmeer een uitgezocht plekje voor recreatie.⁸

De mooiste rivier niet alleen van deze provincie maar ook in het hele land is de Sázava. De rivier de Sázava begint bij het meer Velké Dářko. De Sázava is geliefd bij watersportbeoefenaars en waterliefhebbers. Er wordt door hen de “Gouden Rivier“ genoemd. De rivier kan trots zijn op een prachtige natuur, matige stroomversnellingen en een hele reeks berijdbare dammen. De populairste stukken van de rivier zijn de Stvořidla en de Krhanice-Píkovice. Er bevinden zich ook veel historische steden aan de rivier, als Český Šternberk, Ledec nad Sázavou, Sázava, Týnec nad Sázavou of een burchtruïne Zbořený Kostelec.⁹

Het stuwmeer Švihov (meer bekend als het stuwmeer Želivka) is een stuwmeer aan de Želivka, ecologisch de schoonste rivier van Tsjechië dat als een bron van drinkwater vooral voor de hoofdstad Praag dient. Het stuwmeer verzorgt met het drinkwater ook voor de steden en dorpjes in zijn omgeving. De Želivka is met 1670 hectare en een volume van 298, 3 miljoen kubiek het grootste stuwmeren niet alleen in Tsjechië maar zelfs in Midden-Europa. De lengte van de stuwdam bedraagt

⁸ PODHORSKÝ, Marek: *Kraj Vysočina*. Praha, 2003.

⁹ PLEVA, František: *Sázava milovaná*. Pelhřimov, 2005.

850 meter en de hoogte is 58,3 meter en het strekt zich uit over een grondgebied van 38 km. De Želivka werd aan het einde van de jaren zestig afgedamd. Het bouwen van het stuwmeer duurde tien jaar lang, tot 1975.¹⁰

De noodzaak om een goede, schone en betrouwbare bron van drinkwater voor Praag te regelen, beïnvloedde het lot van meer dan tweeduizend oude ingezetenen. Vanwege de bouw van het stuwmeer moesten de mensen van negen dorpen en stadjes verhuizen. Zo werden bijvoorbeeld het dorp Švihov of het kleine stadje Trhová Zahrádka onder water gezet. Slechts een verlaten kerkje herinnert aan het centrum van het vroegere stadje.

De bruggen over de Želivka zouden een subhoofdstuk apart kunnen zijn. Twee ervan, de brug over het dal van de Sedlický potok en de brug over de Sedmanský potok, worden ook wel “Hitlers bruggen“ genoemd. Men begon ze al voor de Tweede Wereldoorlog te bouwen als onderdeel van een autosnelweg. Het bouwen werd door de oorlog gestopt. Na de oorlog werd niet meer doorgedaan met de voltooiing van de bruggen. Na deze tijd bleven er van de bruggen alleen onafgewerkte torso's over die nooit de beide oevers van het stuwmeer zullen verbinden.¹¹

Het stuwmeer ligt in een beschermde zone en de toegang is strikt verboden.

1.2.4 Groen in de provincie Vysočina

De provincie wordt als de longen van Tsjechië beschouwd dankzij de dunne bevolkingsdichtheid, de vele bossen en de afwezigheid van zware industrie. De lucht in de Vysočina staat als zeer schoon bekend. De Vysočina behoort tot de provincies met het zuiverste milieu.

Het schilderachtige landschap van de Vysočina vormt een mozaik van bossen, weiden, velden en meren. De bossen zijn een heel belangrijk

¹⁰ http://www.zelivka.cz/article.asp?article_id=17 29/12/2012, 13:54

¹¹ PLEVA, František: *Želivka naše řeka*. Pelhřimov, 2003.

element van deze provincie omdat ze meer dan 30 % van dit gebied bedekken. Er zijn hier vooral naaldbomen.

De Vysočina kent vele natuurparken en reservaten. Vele bomen-, planten- en diersoorten zijn met uitsterven bedreigd. Men vindt hier in totaal honderdseventig beschermde plaatsen, negen natuurparken, twee beschermde natuurgebieden - de Heuvels van Žďár, vastgesteld in 1970, en de Železné hory, vastgesteld in 1991, en vier nationale natuurreservaten - de Ransko, de Velký Špičák, de Zhejral en de steppe van Mohelno.¹²

Het eerste natuurgebied de Heuvels van Žďár met de oppervlakte van 709, 4 km² wordt omringd door de dorpen en steden Havlíčkova Borová, Jimranov, Nové Město na Moravě, Nové Veselí, Velká Losenice, Žďár nad Sázavou en Ždírec nad Doubravou. Het landschap is zeer gevarieerd: bossen, weiden, velden, weilanden zijn doorweven met een dicht netwerk van waterlopen. Het gebied ligt op een hoogte tussen 500 en 800 meter. De hoogste top is te vinden op een hoogte van 836 meter en heet de Negen Rotsen. Hier stromen vele rivieren: de Chrudimka, de Doubrava, de Oslava, de Sázava en de Svratka. In de Heuvels van Žďár vindt men ook het grootste meer van de provincie, Velké Dářko.¹³

Het tweede natuurgebied van een ongeveer 284 m² oppervlakte ligt in het noordoosten van het Boheems-Moravisch Heuvelland. De Železné hory ligt gemiddeld op 600 meter boven zeeniveau. De hoogste top van de Železné hory is de Pešava met 697 meter hoogte. Het gebied wordt druk bezocht door wandelliefhebbers in de zomer en door langlaufers in de winter. Het landschap is er erg indrukwekkend.¹⁴

¹² PODHORSKÝ, Marek: *Kraj Vysočina*. Praha, 2003.

¹³ SÁBLÍK, Jan: *Českomoravská vrchovina*. Praha, 2003.

¹⁴ SÁBLÍK, Jan: *Českomoravská vrchovina*. Praha, 2003.

1.3 Bevolking in de provincie Vysočina

Figuur1 leeftijdsstructuur van bevolking in de provincie Vysočina in 2001 en 2011

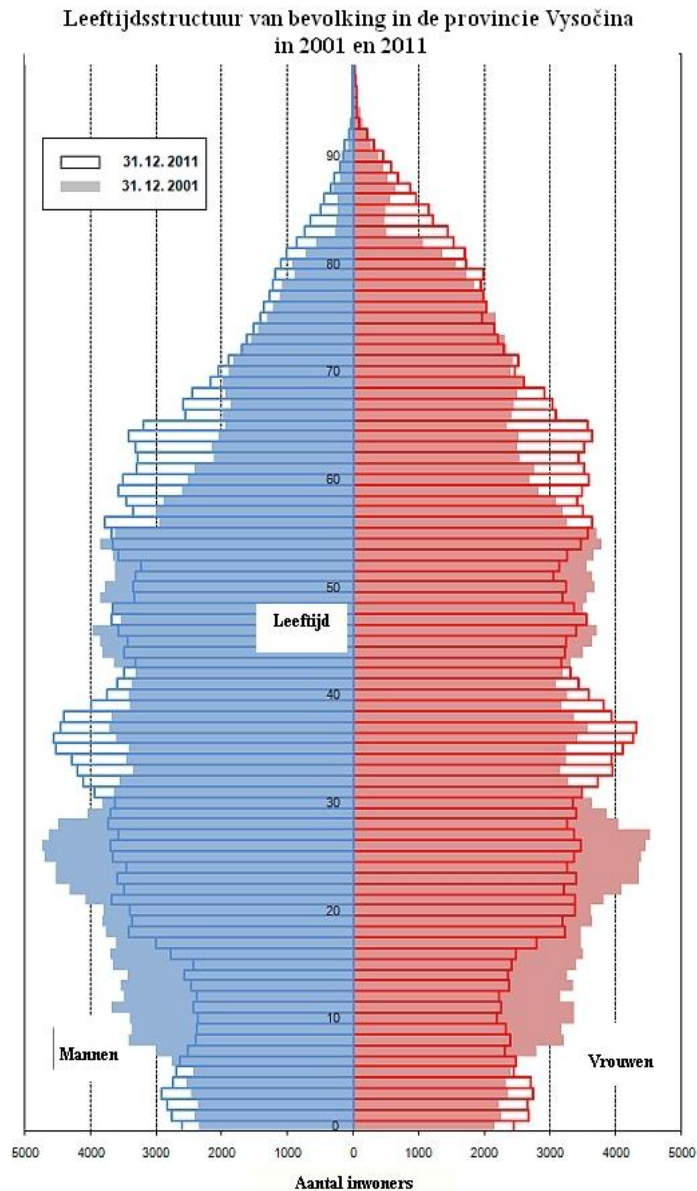

De provincie Vysočina is met 512 472 (in 2012) inwoners de derde dunstbevolktste provincie van het land, met ongeveer één twintigste van de Tsjechische bevolking. Voor zo'n provincie is dit een laag aantal. De Vysočina heeft dan ook een zeer lage bevolkingsdichtheid. De bevolkingsdichtheid is er slechts 75, 7 inwoners per vierkante kilometer. De gemiddelde leeftijdsverwachting van mannen bedraagt 75, 1 jaar en die van vrouwen 81, 1 jaar. Het geboortecijfer is in de provincie veel

lager dan in andere provincies. Het aantal personen van 0 - 19 jaar is sinds 2007 lager dan het aantal personen van 65 jaar en ouder.

De laatste jaren daalde het aantal inwoners in de provincie, omdat er meer mensen vertrokken dan er nieuwe bijkwamen. Vooral jonge mensen, de 25-34 jarigen vertrekken uit de provincie. Integendeel zoeken de gepensioneerden uit die van rust houden juist deze provincie.

Er is in de provincie een trend om het krijgen van het eerste kind uit te stellen. De gemiddelde leeftijd van de moeders die hun eerste kind krijgen is 30 jaar. Het aantal sterfgevallen is in de provincie onder de doorsnee in Tsjechië. De verzoek tot echtscheiding behoort tot één van de laagste in hele land.¹⁵

1.3.1 Buitenlanders in de provincie Vysočina

Afbeelding 4 *aantal buitenlanders in grote steden van de provincie Vysočina*

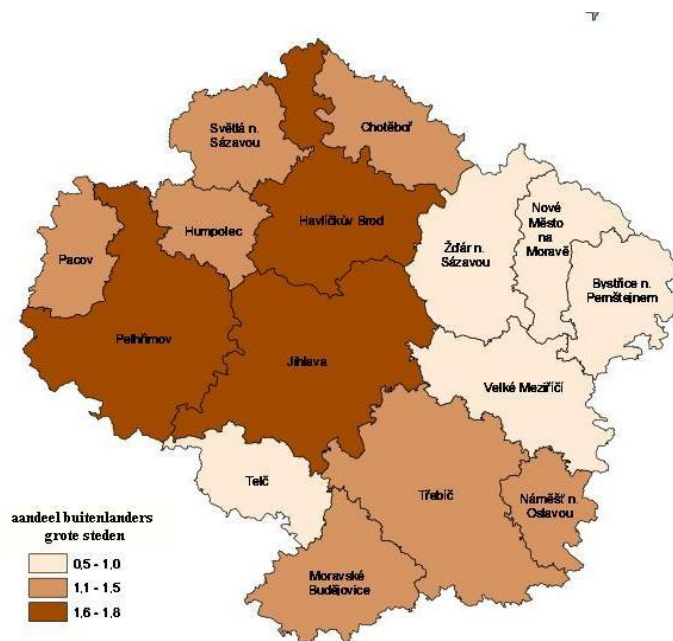

¹⁵ <http://gym.nmmn.cz/gisvysociny/index.php?ln=cz&id=7&cat=c&typ=menu> 3/1/2013, 09:12

De Vysočina behoort samen met de provincie Zlín tot de provincies met het laagste aantal immigranten. De minderheden in de provincie vormen slechts één procent van de bevolking.¹⁶

Figuur 2 *aantal buitenlanders in de provincie Vysočina in de jaren 2009-2011*

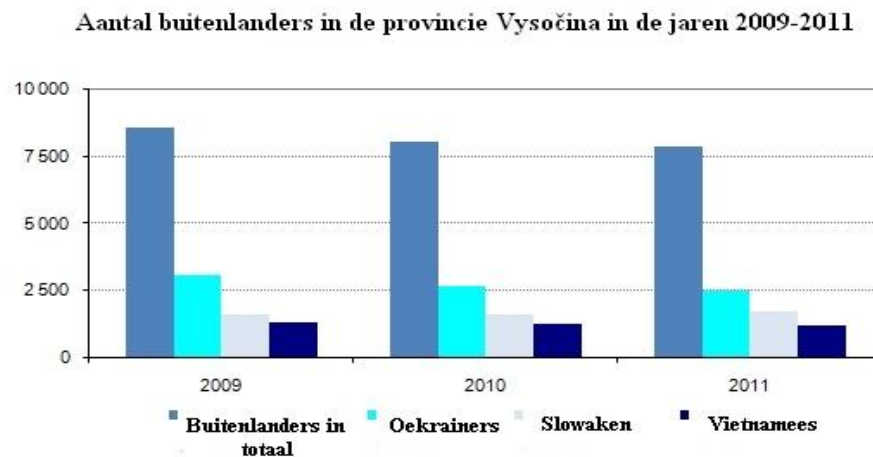

De grootste groepen minderheden bestaan uit Oekrainers, Slowaken en Vietnamezen.¹⁷

1.3.2 Geloof in de provincie Vysočina

Toen het communisme aan de macht kwam, is het aantal kerkgangers in Tsjechië in het algemeen drastisch gedaald. Maar toch vormen de gelovigen in de provincie Vysočina tegenwoordig 45 % (in 2011) van de bevolking, na de provincie Zlín heeft de Vysočina het hoogste aantal geregistreerde gelovigen. De meeste zijn katholiek.¹⁸

In het algemeen geldt dat het geloof in een dorp is nog steeds sterker dan in een stad. Een groot deel van gelovigen zijn de ouderen. Er zijn

¹⁶ [http://www.czso.cz/csu/cizinci.nsf/t/670031E0FE/\\$File/1377060210.pdf](http://www.czso.cz/csu/cizinci.nsf/t/670031E0FE/$File/1377060210.pdf) 3/1/2013, 09:51

¹⁷ [http://www.czso.cz/csu/cizinci.nsf/t/670031E0FE/\\$File/1377060210.pdf](http://www.czso.cz/csu/cizinci.nsf/t/670031E0FE/$File/1377060210.pdf) 3/1/2013, 09:51

¹⁸ <http://gym.nmnm.cz/gisvysociny/index.php?ln=cz&id=7&cat=c&typ=menu> 3/1/2013

tegenwoordig veel jongeren die hun interesse in het geloof verloren en die niet naar de kerk gaan.

Bij de jaarwisseling 1949-1950 was er een wonder gebeurd in een klein dorpje Číhošť, niet ver van de stad Ledeč nad Sázavou. In de kerk begon zich tijdens het preek van de pastoor Josef Toufar een kruis te bewegen. Toufar was maar beschuldigd door de Tsjechische veiligheidsdienst (StB). Volgens de StB greep hij het wonder uit de lucht. De onderzoekingsmethode van de StB heeft de pastoor Toufar helaas niet overleefd.¹⁹

1.3.3 Gezondheidszorg en onderwijs in de provincie Vysočina

De gezondheidszorg in de provincie is van goede kwaliteit. De inwoners van de Vysočina behoren tot de meest gezonde in Tsjechië. Er bevinden zich hier vijf ziekenhuizen (Jihlava, Třebíč, Pelhřimov, Havlíčkův Brod en Nové město na Moravě), een ontwenningsskliniek voor alcoholisten, een sanatorium, een revalidatiecentrum, een centrum geestelijke gezondheidszorg enz...

In de provincie werken in totaal 533 onderwijsinstellingen zoals kleuteronderwijs, lager onderwijs, secundair onderwijs, hoger en universitair onderwijs en volwassenenonderwijs. In de Vysočina werden ook scholen voor speciaal onderwijs opgericht. De ouders kunnen kiezen uit 337 kleuterscholen, 282 basisscholen, 65 middelbare scholen afgesloten met een eindexamen (matura) en 29 middelbare scholen afgesloten met een vakdiploma. Verder 13 instellingen voor hogeronderwijs. Er werden in de provincie twee universiteiten opgericht - de Polytechnische Universiteit in Jihlava, in 2004 opgericht, en de Zuidmoravische Universiteit in Třebíč, in 2003 opgericht. Er bestaan in de provincie

¹⁹

http://cs.wikipedia.org/wiki/%C4%8C%C3%ADho%C5%A1%C5%A5sk%C3%BD_z%C3%A1zrak 7/2/2013, 10:30

25 kunstscholen en 19 instellingen voor kinderen en jongeren met een hele reeks vrijetijdsactiviteiten.²⁰

1.3.4 Criminaliteit in de provincie Vysočina

Er is slechts lage criminaliteit in de provincie. In de laatste jaren ziet men wel een stijging van criminaliteit maar toch blijft de provincie nog steeds de veiligste van Tsjechië. In de Vysočina werden twee gevangenissen ingericht, een vrouwengevangenis in Světlá nad Sázavou en een mannengevangenis in Rapotice.

De gevangenis in Světlá nad Sázavou is niet alleen de enige zuivere vrouwengevangenis van Tsjechië, maar ook is de enige gevangenis waarin sinds 2002 een veroordeelde vrouw voor haar kind tot drie jaar kan zorgen. De gevangenis in Světlá nad Sázavou is daar uniek mee. Dit complex werd in 1987 gebouwd en als een natuurschool gebruikt. Vanwege ruimtegebrek bij andere gevangenissen werd in 2000 besloten om hier een nieuwe vrouwengevangenis op te richten. Het gebouw werd gereconstrueerd en tegenwoordig heeft de gevangenis een capaciteit van ongeveer 763 plaatsen.²¹

De mannengevangenis Rapotice met 100 hectare ligt dertig kilometer van Brno in het district Třebíč. In het jaren 1989 - 2003 diende het hele complex als een raketbasis. Sinds 2005 wordt het gebouw als gevangenis gebruikt. De gevangenis heeft een capaciteit van 460 plaatsen.²²

²⁰ http://extranet.kr-vysocina.cz/download/osh/vyrocní_zpravy/2006/vyrocní_zprava_2006/skolstvi-mladez-sport/skolstvi.html 4/1/2013, 08:05

²¹ <http://www.vscr.cz/veznice-svetla-nad-sazavou-93/o-nas-1628/zakladni-informace-154/strucna-charakteristika-veznice-275> 5/1/2013, 14:25

²² <http://www.vscr.cz/veznice-rapotice-52/o-nas-1621/zakladni-informace-673/> 5/1/2013, 15:17

1.3.5 Werkgelegenheid en werkloosheid in de provincie Vysočina

De Vysočina houdt nog steeds het karakter van de industriële landbouw. In de primaire sector werkt ongeveer 7 % van de werkzame bevolking, dat is het hoogste cijfer van alle provincies, op de secundaire sector valt ongeveer 45 % en in de tertiaire sector werkt slechts 49 %, ongeveer 10 % minder dan is een gemiddelde van Tsjechië.²³

De werkloosheid steeg het hardst in 2008. Het percentage van werklozen in 2011 lag op 11 %. Onder de mannen was dit percentage iets lager, onder de vrouwen iets hoger. Het hoogst was het werkloosheidspercentage onder 15-24 jarigen. In de provincie komt de hoogste werkloosheid voor het district Třebíč (ongeveer 13 %) en het district Pelhřimov telt minste werklozen (minder dan 7,5 %).

Figuur 3 *Percentage van werklozen*

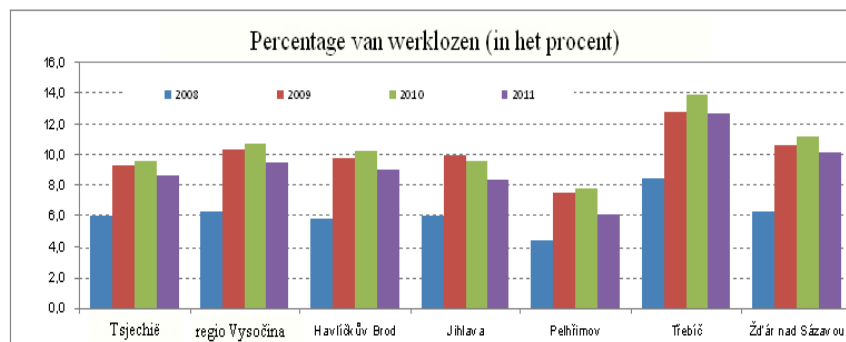

In 2011 bedroeg het gemiddelde inkomen in de provincie per inwoner 21 424 Kč (858 euro). Het inkomen blijft echter steeds met meer dan 104 euro achter bij andere provincies van Tsjechië.²⁴

²³ <http://gynome.nmm.cz/gisvysociny/index.php?ln=cz&id=1&cat=c&typ=menu>
7/4/2013, 14:43

²⁴ <http://www.businessinfo.cz/cs/clanky/charakteristika-kraje-vysocina-2102.html>
5/1/2013, 15:53

1.4 Landbouw en industrie in de provincie Vysočina

De landbouw speelt nog een belangrijke rol in het economische leven in de provincie.

De Vysočina staat vooral bekend om haar veeteelt en is de grootste producent van vlees. Één vijfde van het totale aantal kooien van Tsjechië wordt hier gefokt. De zorg voor het welzijn van het dier heeft hier prioriteit. De productie van dierlijke eiwitten (zuivel en vlees) is hier hoog. Iedereen uit Tsjechië kent kaas uit Želetava, yoghurt uit Přebyslav, gerookte vleeswaren uit Kostelec of de lekkere salami die Vysočina heet. Verder staat de Vysočina op de eerste plaats in de melkproductie . De varkensfokkerij is in de provincie ook belangrijk. Hierin domineert het district Třebíč.²⁵

Er wordt terecht gezegd dat de Vysočina een aardappelsgebied is. Elke derde Tsjechische aardappel komt ervandaan. Het meeste wordt geproduceerd in de districten Pelhřimov en Havlíčkův Brod. Een ander belangrijk landbouwproduct van de provincie zijn granen (vooral tarwe en gerst) en koolzaad.

In de provincie Vysočina domineert de machinebouw waar de meeste werkers in betrekking bij zijn. Deze wordt gevolgd door metallurgie, voedsel- en drankindustrie, textiel- en kledingindustrie en elektrotechnische industrie. Dankzij de centrale ligging is de provincie zeer aantrekkelijk voor een hele reeks productiebedrijven niet alleen uit andere provincies maar ook uit het buitenland. Er zijn in de provincie meer dan veertig industrieparken, de meeste ervan liggen in de omgeving van de autosnelweg D1.²⁶

²⁵ <http://gym.nmnm.cz/gisvysociny/index.php?ln=cz&id=9&cat=c&typ=menu> 5/1/2013, 17:09

²⁶ <http://gynome.nmnm.cz/gisvysociny/index.php?ln=cz&id=30&cat=a&typ=menu> 5/1/2013, 17:30

De mijnbouw van bouwsteen (graniet) speelt in de provincie een belangrijke rol. De grote steengroeven zijn te vinden in de omgeving van de steden Telč of Lipnice nad Sázavou.

De Vysočina heeft aandeel aan het bruto binnenlands product van Tsjechië van slechts 4,1 % en staat op elfde plaats in het land.²⁷

²⁷<http://www.regionalnirozvoj.cz/index.php/kraj-vysocina.html> 7/4/2013, 12:12

1.5 Toerisme in de provincie Vysočina

De provincie biedt een onaantaste natuur en een heleboel toeristische attractiviteiten. Het landschap van deze provincie is uniek en heel aantrekkelijk voor elke toerist. De provincie Vysočina staat bekend om haar natuurschoon en cultuur. De natuur is door haar zorgvuldig beschermd.

Iedereen komt in deze provincie aan zijn trekken. De Vysočina heeft goede natuur-, cultuur-, sport- of ontspanningsvoorwaarden om een ideale vakantie door te brengen. Maar toch behoort de provincie samen met de provincie Pardubice en Ústí nad Labem tot de door buitenlandse toeristen minst bezochte provincies in Tsjechië. De Vysočina was altijd een favoriete bestemming vooral voor binnenlandse bezoekers.

De Vysočina is een ideale plaats voor een actieve vakantie. Het landschap van de provincie biedt voor haar bezoekers de ideale voorwaarden om te wandelen. De groene bossen zijn afgewisseld met weilanden en tussen de heuvels spreiden zich schilderachtige dalen met prachtige dorpjes, kerkjes en kapelletjes uit. De provincie is dorweven met een dicht netwerk van 2690 km gemarkeerde toeristische wandelroutes, van 860 km ruiterroutes en van 800 km fietsroutes.²⁸ In de Vysočina is het fietsen vanwege de heuvels voorlopig nog niet populair. Daarom is het netwerk van de fietsroutes niet zo dicht. In de zomer kan men van heldere en schone meren genieten, de stuwmeren worden vaak gebruikt voor verschillende soorten van watersport. In de winter is de Vysočina een eldorado voor langlaufers.

De aanduiding van een monument met het UNESCO symbool is een handeling waarmee de hele wereldgemeenschap verklaart:

"Ja, dit is iets wat op de hele wereld uniek is, het is iets wat ons gemeenschappelijk erfgoed is, iets wat wij beloven voor elkaar

²⁸ http://www.vysocinounakole.cz/prilohy/40_VENKOV_final_NL_WEB.pdf 6/1/2013, 8:30

te beschermen wat in de interesse van ons allemaal – landen van de wereld – is."²⁹

De trots van de provincie is St. Procopius Basiliek, de Joodse wijk, het prachtige kasteel en het unieke centrum in de stad Telč die staan sinds 1992 op de Werelderfgoedlijst van UNESCO, de Bedevaartskerk van de Hl. Johannes van Nepomucenus op de Groene Berg bij Žďár nad Sázavou die is opgenomen op de Werelderfgoedlijst UNESCO in 1994.³⁰

Andere unieke historische bezienswaardigheden in de provincie zijn bijvoorbeeld het dorp Kralice nad Oslavou met het monument van de bijbel Kralická, het stadje Želiv en zijn premonstratenzer klooster met de Maria-Geboortekerk, Třešť met een unieke verzameling van kerstkribjes, één van het grootste kasteel in Europa dat zich in de stad Jaroměřice nad Oslavou bevindt of de monumentale burcht Pernštejn.

Een aantrekkelijke plaats voor bezoekers van de Vysočina is zeker het openluchtmuseum in Hlinsko en in andere kleine dorpjes. Het gaat om een complex van traditionele gebouwen. De laatste objecten zijn behouden vooral in Hlinsko, Svobodné Hamry, Veselý kopec en Dřevíkov. Deze gebouwen onderscheiden zich door een getimmerde constructie met geveldak en witte horizontale strepen. In het openluchtmuseum kan men meer met volkstraditie, volkshandwerk en volksdracht van deze provincie kennismaken.

²⁹ <http://nl.czech-unesco.org/> 6/1/2013, 9:21

³⁰ PODHORSKÝ, Marek: *Kraj Vysočina*. Praha, 2003.

2 Enkele districten

Een district (*Tsjechisch: okres*) is een bestuurlijke eenheid in Tsjechië. Het district is kleiner dan een provincie, maar groter dan een gemeente. Districten bestaan sinds 1849, meestal van de districten van Oostenrijk-Hongarije en later Tsjecho-Slowakije.³¹

De provincie Vysočina bestaat uit 5 districten - Žďár nad Sázavou, Třebíč, Jihlava, Pelhřimov en Havlíčkův Brod. Elk district moet zijn hoofdstad hebben.

2.1 District Žďár nad Sázavou

Het district Žďár nad Sázavou ligt in het oosten van het Boheems-Moravisch Heuvelland. In het zuiden grenst het aan de districten Třebíč en Brno-venkov, in het oosten aan het district Blansko, in het noorden aan de districten Svitavy en Chrudim en in het westen aan de districten Havlíčkův Brod en Jihlava. Het district bestaat sinds 1949.

Het district ligt overwegend in het Boheems-Moravisch Heuvelland. De gemiddelde hoogte is 561 meter boven de zeespiegel. Het hoogste punt heet de Negen Rotsen (836 m). Het district is vooral een tapijt van groene bossen doorweven met blauwe pareltjes van meertjes. Het grootste is Velké Dářko. De andere zijn de Rendlíček, de Milovy, de Medlov en de Sykovec. Door het district stromen de rivieren de Chrudimka, de Oslava, de Sázava en de Svratka.³²

³¹ <http://cs.wikipedia.org/wiki/Okres> 7/4/2013, 17:36

³² http://www.czso.cz/xj/redakce.nsf/i/charakteristika_okresu_zdar_nad_sazavou 28/1/2013, 07:15

Het district Žďár nad Sázavou is met gemiddelde bevolkingsdichtheid het grootste en dichtbevolkste district van de provincie Vysočina. Het district telt 118 875 inwoners (op 1 januari 2012).³³

In het district leeft de meerderheid van de inwoners in een dorp tot tweeduizend inwoners. Slechts enkelen leven in een stad met tienduizend en meer inwoners. Het district telt zes steden: Žďár nad Sázavou, Bystřice nad Pernštějnem, Nové Město na Moravě, Svatka, Velká Bíteš en Velké Meziříčí. Er zijn in totaal 174 dorpen.³⁴

De werkloosheid in het district is relatief hoog, na het district Třebíč de tweede grootste.

De hoofdstad van het district heet Žďár nad Sázavou. Deze stad ligt in het midden van het beschermde natuurgebied de Heuvels van Žďár, ongeveer 572 meter boven zeeniveau.³⁵

2.1.1 Geschiedenis van de hoofdstad Žďár nad Sázavou

De geschiedenis van de stad is sterk verbonden met ontstaan van het klooster dat in 1252 Boček uit Obřany stichtte. Het plaatsje werd verplaatst van de rechterkant naar linkerkant van de rivier de Sázava, dus naar plaats van huidige historische kern van de stad. Žďár werd voor het eerst als stad vermeld in de lijst van de Boheemse koning Václav II. op 14 juni 1293.³⁶

Afbeelding 5 *het wapen van de stad*

³³ <http://www.risy.cz/cs/krajske-ris/kraj-vysocina/okresy/> 28/1/2013, 07:17

³⁴

http://cs.wikipedia.org/wiki/Okres_%C5%BD%C4%8F%C3%A1r_nad_S%C3%A1zavou
28/1/2013, 07:19

³⁵ <http://www.risy.cz/cs/krajske-ris/kraj-vysocina/okresy/> 28/1/2013, 07:34

³⁶ PODHORSKÝ, Marek: *Kraj Vysočina*. Praha, 2003.

Afbeelding 6 de vlag van de stad



Op 21 mei 1704 heeft de stad een wapenschild gekregen. Door het grote aantal van kwartieren en figuren is het wapen van de stad Žďár nad Sázavou tweede ingewikkeldste stadswapen in Tsjechië (eerste is het stadswapen van de stad Plzeň).³⁷

De vlag werd verleend voor de stad op 26 april 1996. De auteur van het ontwerp is PhDr. Ivan Štarha. Het ontwerp voor deze vlag lijkt te zijn geïnspireerd door het stadswapen. De vlag van de stad verwijst naar de belangrijkste momenten van de geschiedenis van de stad - de stichters van de stad, de heren uit Lichtenburk, het wapen van kardinaal Ditrichtštějn en het wapen van de stad Žďár.³⁸

Žďár bestaat sinds 1949. In dit jaar werd een andere naam gegeven - Žďár nad Sázavou. Er werd een machienefabriek ŽĎAS gebouwd en de stad werd een belangrijke industriegebied. In een mum van tijd groeide de bevolking, dat kwam doordat de stad werd verbouwd en de stad werd ook uitgebreid. Er ontstonden heel nieuwe wijken.

2.1.2 Bezienswaardigheden van de stad

In het centrum is de belangrijkste bezienswaardigheid het oorspronkelijke renaissance gebouw van **het stadhuis** uit het begin van de 17e eeuw. In de tweede helft der 18e eeuw werd façade verbouwd

³⁷ <http://www.zdarns.cz/o-meste/o-znaku-mesta.asp> 28/1/2013, 09:15

³⁸ <http://www.zdarns.cz/o-meste/o-vlajce-mesta.asp> 28/1/2013, 09:36

in een classicistische stijl. Het stadhuis wordt tegenwoordig als een tentoonstellings- en concertzaal gebruikt.

Dicht bij het centrum staat het gotische gebouw van **de parochiekerk van de Hl. Procopius** uit het einde van de 13e eeuw. In de buurt van de kerk bevindt zich de eenvoudige barokke **kapel van de Hl. Barbara**.

In het centrum kan men **het Regionaal Museum** bezoeken dat sinds 1993 geopend is.

Onderweg, in de richting van het kasteelcomplex, kan **een barokke brug** uit 1760 worden bewonderd die met acht heiligenbeelden versierd is. De maker is onbekend.

Het kasteelcomplex is ontstaan door verbouwing een voormalig cisterciënzerklooster. Het wordt gevormd door taalrijke gebouwen. Het klooster werd in 1252 gesticht. Op de binnenhof bevindt zich de oorspronkelijke gotische kloosterkerk van **Maria ten-Hemelopneming** die in 1710 werd verbouwd in de geest van de barokgotiek door de architect Santini. De kerk is de tweede langste in Moravië (76 meter). Het interieur wordt verlicht met vierenveertig raampjes. In de prelatuur, ook volgens het ontwerp van de architect Santini, vindt men **het Boekmuseum** dat in 1957 werd opgericht door de bibliotheek van het Nationaal Museum in Praag. Dit museum is uniek door zijn omvang niet alleen in Tsjechië maar ook in Europa. De collecties illustreren de ontwikkeling van de boekencultuur en de boekdrukkunst. Een onderdeel van het kasteelcomplex is nog **een bronkapel** die Fons Beatae Mariae Virginis of bron van de Hl. Maagd Marie genoemd.³⁹

In 1709 werd **Nederkerkhof** ontworpen en gebouwd door de architect Santini. Zijn plattegrond heeft de vorm van een schedel. In het centrum staat er een beeld van de Engel van het Laatste Oordeel.⁴⁰

³⁹ PODHORSKÝ, Marek: *Kraj Vysočina*. Praha, 2003.

⁴⁰ PODHORSKÝ, Marek: *Kraj Vysočina*. Praha, 2003.

2.1.3 Omgeving van de stad

In de buurt van de stad bevinden zich veel interessante plekken die een bezoek zeker waard zijn. Op de eerste plaats staat **de Bedevaartskerk van de Hl. Johannes Nepomucenus op de Groene Berg** die tussen 1719 en 1722 werd gebouwd door de Praagse architect Jan Blažej Santini-Aichel en de kerk is zijn magnum opus. Dat de kerk een uniek werk is, wordt ook aangetoond doordat deze sinds 1994 op de Werelderfgoedlijst

van UNESCO staat. De kerk is een combinatie van barokke architectuur met gotische elementen. De plattegrond van de hele kerk heeft de vorm van een vijfpuntige ster. De kerk is omringd door tienpuntige ster en werd gebouwd volgens een legende over Johannes Nepomuk. De bouw heeft vijf ingangen, men vindt erin vijf kapelen, vijf altaren, vijf sterren en vijf engelen bij hoofdaltaar. Vijf letters heeft ook het Latijnse woord *tacui* - ik zweeg. Dit verwijst naar een legende over het biechtgeheim. De heilige Johannes Nepomuk weigerde om aan koning Václav II. te verraden, wat koningin Sofie hem in de biechtstoel had verteld. Daarom liet de koning Václav hem wreed folteren en van Karelsbrug in de Moldau gooien. Op dit plek begonnen toen vijf sterren te stralen.

De kerk in de vorm van een vijfpuntige ster herinnert niet alleen aan deze legende maar ook aan de Vijf Wonden van Jesus. Het gebouw van Santini op de Groene Berg is dus een voorbeeld van “sprekende“ architectuur.⁴¹

De omgeving van de stad heeft genoeg moois te bieden voor natuurliefhebbers. In het district kan men wandelen door het prachtige gebied **de Heuvels van Žďár**. Daar vindt men een echte ontspanning. Ook **de gespleten rots** in een romantische omgeving van de rivier de Sázava is een oord van rust en stilte. De gespleten rots is een klimrots, maar het is ook een ideaal plekje om een boek te lezen.

⁴¹ HOLEČKOVÁ, Marie: *Vysočina po stopách Santiniho*. Beroun, 2006.

De stad **Nové Město na Moravě** ligt ongeveer acht kilometer van de stad Žďár nad Sázavou. Het is ook een zeer populair centrum voor recreatie en toerisme in de omgeving van de Heuvels van Žďár. Het historische deel van de stad werd in 1990 aangewezen als beschermd stadgezicht. De stad is vooral bekend om de wedstrijd de *Gouden Ski van het Boheems-Moravisch Heuvelland* die hier jaarlijks wordt georganiseerd.

De stad **Velké Meziříčí** ligt aan de samenloop van de rivieren de Oslava en de Balinka. De historische deel van de stad werd ook aangewezen als beschermd stadgezicht. Het waarteken van de stad is de oorspronkelijke gotische burcht die in de tweede helft van de 16e eeuw werd verbouwd tot een **renaissance kasteel**. In het kasteel bevindt zich het Museum.

De burcht Pernštejn behoort tot de best bewaarde en meest robuuste burchten in Tsjechië en is één van de meest bezochte burcht bij ons. De geschiedenis van de burcht gaat terug tot de 13e eeuw. In het verleden werd deze wel vaak door vijanden belegerd maar werd nooit ingenomen. Tijdens de bezichtiging van de burcht vergeet je dat je in de 21e eeuw leeft, want overal ademt de geest van de middeleeuwen. De burcht heeft zijn legenden. Men kan de Witte Dame van Persnštějn tegenkomen of als men in een spiegel kijkt, verliest men binnen een jaar alle schoonheid.⁴²

⁴² PODHORSKÝ, Marek: *Kraj Vysočina*. Praha, 2003.

2.2 District Třebíč

Het district Třebíč grenst in het zuidoosten aan de districten Jihlava en Žďár nad Sázavou, het grenst ook aan het zuidboheemse district Jindřichův Hradec en de zuidmoravische districten Znojmo en Brno-venkov. Het behoort qua oppervlakte tot de grootste districten (in de provincie Vysočina is het tweede).

Het hele district ligt in Moravië. Het bestaat al sinds 1885, de laatste reorganisaties werden in 1948 en 1960 aangebracht.

Bijna het hele district ligt in het Boheems-Moravisch Heuvelland. Door het district stromen de rivieren de Jihlava, de Jevišovka, de Oslava, de Rokytná en de Želetavka. Hier bevinden zich ook de stuwmeren Dalešice en Mohelno.⁴³

Het aantal inwoners van het district is 113 330 (op 1 januari 2012). Het staat op tweede plaats in de provincie met het aantal inwoners. In de provincie komt de hoogste werkloosheid voor dit district. Naast het hoge aantal werklozen is ook het lage loon in het district een probleem.⁴⁴

Het district telt zes steden: Hrotovice, Jaroměřice nad Rokytnou, Jemnice, Moravské Budějovice, Náměšť nad Oslavou en Třebíč. Er zijn in totaal 167 dorpen.⁴⁵

De hoofdstad van het district heet Třebíč.

De stad ligt aan beide zijden van de oever van de rivier de Jihlava. Třebíč telt ongeveer veertig duizend inwoners.⁴⁶ Na de stad Jihlava is Třebíč qua oppervlakte de tweede grootste stad in de provincie. Třebíč ligt 405 meter boven zeeniveau.

⁴³ http://www.czso.cz/xj/redakce.nsf/i/charakteristika_okresu_trebic 30/1/2013, 07:22

⁴⁴ <http://www.risy.cz/cs/krajske-ris/kraj-vysocina/okresy/> 30/1/2013, 07:26

⁴⁵ <http://mesta.obce.cz/vyhledat2.asp?okres=3710> 30/1/2013, 07:29

⁴⁶ <http://www.risy.cz/cs/krajske-ris/kraj-vysocina/okresy/> 30/1/2013, 07:26

Het is een zeer aantrekkelijke stad voor toeristen. De stad biedt niet alleen veel prachtige bezienswaardigheden maar ook een schilderachtige natuur. De stad is geliefd als een oord voor actieve ontspanning.

2.2.1 Geschiedenis van de hoofdstad Třebíč

De geschiedenis gaat terug tot de 12e eeuw en is verbonden met de stichting van het Benedictijner klooster door de Moravische vorsten Oldřich van Brno en Litold van Znojmo. Het Benedictijner klooster was jarenlang een centrum van religieus leven en opleiding. De stad kreeg de stadsrechten in 1335 van keizer Karel IV.

In 1468 werd de stad zeer vernietigd tijdens een oorlog tussen Georg van Podiebrad en Matthias Corvinus. Het oorspronkelijke gotische uiterlijk van de stad ging onherroepelijk verloren.

De stad was het centrum van de Joodse cultuur in Moravië. De grootste toevloed van de Joodse inwoners was in de tweede helft van de 17e eeuw. In 1849 verhuisden veel Joden naar rijkere steden waar zij handel konden drijven. In de stad bleven driehonderd Joodse inwoners achter. Na het jaar 1945 kwamen slechts tien Joden terug in de stad.⁴⁷

⁴⁷ PODHORSKÝ, Marek: *Kraj Vysočina*. Praha, 2003.

Afbeelding 7 het wapen van de stad Třebíč

Afbeelding 8 de vlag van de stad Třebíč

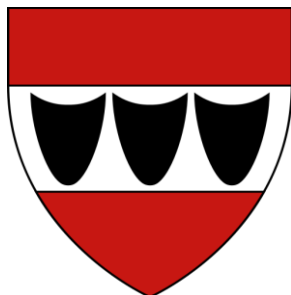

Het wapen en de vlag van de stad Třebíč zijn dezelfde. Men weet er niet zoveel over. Ze zijn in drie velden verdeeld. In het midden, in het witte veld, staan drie monnikskappen die verwijzen naar de geschiedenis van de stad, vooral naar de stichting van het Benedictijner klooster.⁴⁸

2.2.2 Bezienswaardigheden van de stad

Het centrum van de historische kern van de stad heet **het Karelsplein**, oorspronkelijk een uitgestrekte markt die met zijn buitengewone oppervlakte van 22 000 m² één van de grootste historische pleinen in Tsjechië is. In het begin van de 19e eeuw had het plein nog veel renaissance en barokke huizen die maar door een hevige brand werden vernietigd in 1822. Het plein wordt gedomineerd door het zogeheten **geschilderde huis** (*Malovaný dům*) uit de 16e eeuw en **het huis van Rábel**. Tussen de ramen van het geschilderde huis zijn scènes uit de bijbel uitgebeeld en de mannen gekleed in een klederdracht uit de 16e eeuw. Op het huis van Rábel zijn menselijke deugden uitgebeeld - Geloof, Liefde, Hoop, Verstand en Glorie.

Aan de zuidkant van het plein staat **de kerk van de St. Maarten** die in de tweede helft van de 13e eeuw werd gesticht. Haar kerktoren is 72 m hoog. Vanuit de torenomgang op 35 meter hoogte hebben de bezoekers

⁴⁸ <http://www.visittrebic.eu/pecet-a-znak-mesta-trebic/> 30/1/2013, 08:57

een prachtig uitzicht over de hele stad. Uniek is het torenuurwerk met een wijzerplaat van liefst 5,5 m doorsnee heeft en de hoogte van de cijfers is 60 cm.

Aan de zuidoostkant van het plein bevindt zich **de kerk van de Gedaanteverandering van de Heer** van het kapucijnenklooster die tussen 1687 en 1693 werd gebouwd.

De Grieks-ortodoxe kerk van de Hl. Wenceslas en Ludmila is moeite waard om te bezoeken. De kerk werd gebouwd in de jaren 1939-1940.

Aan de andere kant van de rivier de Jihlava staat op een heuveltje **het Wallenstein-kasteel** dat werd verbouwd in de tweede helft van de 16e eeuw van het oorspronkelijke Benedictijnenklooster.⁴⁹

Třebíč wordt steeds bekender ook door andere bezienswaardigheden die niet alleen Tsjechische maar ook vele buitenlandse toeristen trekt. Dat zijn de romaans-gotische basiliek van de Hl. Procopius, de Joodse wijk en de Joodse begraafplaats die in 2003 werden opgenomen op de lijst van het UNESCO erfgoed.

De romaans-gotische basiliek van de Hl. Procopius werd gebouwd in de jaren 1240-1280 en is een waardevol voorbeeld van de middeleeuwse bouwkunst. De basiliek was oorspronkelijk gewijd aan de Maagd Maria. Tijdens de belegering van de stad door de legers van Matthias Corvinus in 1468 werd de bouw aanzienlijk beschadigd. Later werden de monniken verjaagd en de basiliek werd meer dan twee eeuwen als paardenstal en bierkelder gebruikt. In de jaren 1725-1731 werd deze gerenoveerd door een beroemde architect F. M. Kaňka, aan de Hl. Procopius gewijd en weer voor kerkelijke doeleinden gebruikt. Het huidige aanzicht heeft de basiliek aan de architect Kamil Hilbert te danken. De renovatie kwam tot stand in de jaren 1924-1935. De basiliek werd een zeer belangrijk religieus en cultureel centrum maar ook een belangrijke vesting. Tegenwoordig bevindt zich er **het West-Moravische Museum**. Het museum is georiënteerd

⁴⁹ PODHORSKÝ, Marek: *Kraj Vysočina*. Praha, 2003.

op de geschiedenis en de natuurschoonheden van de omgeving van de stad. De bezoekers kunnen hier ook pijpen, de volkskunst van Podhorácko of kerststallen bewonderen. De basiliek is uniek door de oorspronkelijke gotische fresco's en de crypte die als begraafplaats van monniken en stichters van de basiliek vroeger werd gebruikt.⁵⁰

De Joodse wijk op linkeroever van de rivier de Jihlava die rond 1400 ontstond is echt iets unieks. Het gaat om de enige overgebleven wijk in Europa en de enige Joodse kunstschat die staat op de Werelderfgoedlijst van UNESCO buiten het land Israel. De Joodse inwoners vormden ongeveer 60 % van de bevolking van de stad Třebíč. Ze hadden een eigen raadhuis, armenhuis, ziekenhuis, school, twee synagogen en veel winkeltjes en werkplaatsen. De Joodse wijk is een heel romantisch plekje met kronkelende straatjes, gewelfde doorgangen, donkere plekjes en prachtige pleintjes. Voor de Joodse wijk is ook een heel dichte bebouwing kenmerkend. Tot de waardevolste delen behoren de twee synagogen. **De Voorste Synagoge** die in de jaren 1639-1642 werd gebouwd, dient sinds 1952 als bidruimte voor de Tsjecho-Slowaakse Hussietische kerk. **De Achterste Synagoge** werd in het begin van de 17e eeuw gebouwd en dient tegenwoordig als expositie- en concertruimte.⁵¹

Aan de noordkant van de Joodse wijk bevindt zich **de Joodse begraafplaats** die in de 16e eeuw werd geopend. Het gaat om één van de grootste Joodse begraafplaatsen in Tsjechië. Er zijn hier meer dan drieduizend grafstenen te vinden waarvan de oudste uit 1641 dateert. Er is overal een mysterieuze sfeer aanwezig.⁵²

⁵⁰ <http://www.mesto-trebic.cz/bazilika-sv-prokopa.php> 1/2/2013, 09:02

⁵¹ <http://www.mesto-trebic.cz/zidovsky-hrbitov.php> 1/2/2013, 09:08

⁵² <http://www.mesto-trebic.cz/zidovska-ctvrt.php> 1/2/2013, 09:16

2.2.3 Omgeving van de stad

De omgeving van de stad is ook prachtig en biedt een hele reeks culturele pareltjes.

Ten zuiden van Třebíč, ongeveer 15 km, ligt de schilderachtige stad **Jaroměřice nad Rokytnou**. De parel van de stad is **het kasteel** dat tot één van het grootste barokke kasteelcomplex in Europa behoort. In de jaren 1700-1737 liet graaf Johann Adam Questenberk het huidige aanzicht van het kasteel volgens het ontwerp van de architect Lukas von Hildenbrandt verbouwen. In het kasteel werden er veel verschillende cultuurevenementen georganiseerd zoals toneelstukken, prachtige bals en concerten en dit werd vaak bezocht door musici, toneelspelers, dichters, schilders en natuurlijk ook door rijke heren en dames. Bij het kasteel bevinden zich een Franse tuin en een Engels park. Elk jaar wordt het populaire muziekfestival van Petr Dvorský hier georganiseerd.

De stad **Náměšť nad Oslavou** ligt 20 km ten zuidoosten van Třebíč en een druk bezochte bezienswaardigheid van de stad is **het renaissancekasteel** aan de linkeroever van de rivier de Oslava. In de jaren 1565-1578 werd de oorspronkelijke burcht uit de 13e eeuw verbouwd tot een renaissancekasteel van het huidige aanzicht. Bij het kasteel bevinden zich ook een Franse tuin en een Engels park. In het kasteel worden er tegenwoordig een hele reeks concerten georganiseerd.⁵³

Het Natuurpark Třebíčsko, enige kilometers van de stad Třebíč vandaan, is een ideale plek om te wandelen. Het landschap dat zo kenmerkend voor de provincie Vysočina is, het ziet er schilderachtig uit met bosjes, velden, weiden, rivertjes en zwerfblokken.⁵⁴

⁵³ PODHORSKÝ, Marek: *Kraj Vysočina*. Praha, 2003.

⁵⁴<http://www.mesto-trebic.cz/do-prirody.php> 1/2/2013, 11:54

2.3 District Jihlava

Het district ligt aan beide zijden van de oorspronkelijke Boheems-Moravische landsgrens. Het grenst in het westen aan het district Pelhřimov, in het noorden aan het district Havlíčkův Brod, in het oosten aan het district Žďár nad Sázavou en in het zuidoosten aan het district Třebíč. Verder grenst het ook in het zuiden aan het district Jindřichův Hradec dat tot de provincie Zuid-Bohemen behoort.

Het district ligt voor het grootste deel in het Boheems-Moravisch Heuvelland. Het hoogste punt is de Javořice (837 m) en het laagste is het rivierdal van de rivier de Jihlava dichtbij Dolní Smrčná (422 m). Het district ligt op de hoofdwaterscheiding van Europa tussen de Zwarte Zee en de Middellandse Zee. Het district is arm aan waterlopen. De grootste zijn de rivier de Jihlava en het riviertje de Brtnice.⁵⁵

Het district Jihlava is qua oppervlakte het kleinste van de provincie en telt 112 181 inwoners (op 1 januari 2012). In de provincie Vysočina staat Jihlava met het aantal inwoners op derde plaats.⁵⁶ De werkloosheid in het district behoort al jaren tot de laagste in de provincie. Door het district loopt de belangrijkste autosnelweg van Tsjechië D1 die de twee grootste steden, Praag en Brno, met elkaar verbindt.

Het district Jihlava telt vijf steden: Brtnice, Jihlava, Polná, Telč en Třešť. Er zijn in totaal 117 dorpen.⁵⁷

Het landschap van het district biedt een hele reeks mogelijkheden om een actieve vakantie door te brengen. Het district Jihlava is zowel in zomer als wel in de winter een zeer goede keuze.

De hoofdstad van het district maar ook van de hele provincie Vysočina heet Jihlava. De stad kwam aan zijn naam volgens de rivier de Jihlava

⁵⁵ http://www.czso.cz/xj/redakce.nsf/i/charakteristika_okresu_jihlava 26/2/2013, 07:41

⁵⁶ <http://www.risy.cz/cs/krajske-ris/kraj-vysocina/okresy/> 26/2/2013, 07:47

⁵⁷ <http://mesta.obce.cz/vyhledat2.asp?okres=3707> 26/2/2013, 07:52

die door de stad stroomt. Jihlava telt ongeveer vijftig duizend inwoners⁵⁸ en hij is de oudste mijnstad van de Boheemse landen.

Er wordt hier het bier Ježek gebrouwen. De stad heeft diverse musea en het hele jaar door worden er interessante culturele evenementen georganiseerd. De stad leeft.

2.3.1 Geschiedenis van de hoofdstad Jihlava

De geschiedenis van de stad begint aan het einde van de 12e eeuw toen hier een Slavisch dorpje met een kerkje van de Hl. Johannes de Doper werd gebouwd. In de eerste helft van de 13e eeuw werd in omgeving een zilverertsbedding ontdekt. In een mum van tijd groeide de bevolking. Er kwamen mijnwerkers, ambachtslui en handelaren uit heel Europa. De stad moest razendsnel worden verbouwd. Daarom werd een nieuwe stad aan de andere kant van de oever van de rivier opgericht in het jaar 1240. De stad werd vooral door Duitstalige mijnwerkers bevolkt. Jihlava was tot 1945 één van de grootste Duitstalige gebieden in het land.

Onder de regering van Přemysl Otakar II werd de stad Jihlava één van de grootste, belangrijkste en machtigste steden van het Koninkrijk Bohemen. In de stad werden munten geslagen. Er werd hier voor het eerst in Midden-Europa naast het stadsrecht ook het mijnrecht gecodificeerd.

Aan het einde van de 14e eeuw werd de rijkste zilverertsbedding tot het laatste korreltje gedolven en het grootste gedeelte van de mijngangen werden vernietigd door aardbevingen en hoogwater.

Een grote brand in de stad in 1523 veranderde het aanzicht van de hele stad. Hij werd vernieuwd in renaissancestijl. Tijdens de Zweedse bezetting in de Dertigjarige Oorlog overkwam Jihlava een groot onheil. De stad werd weer vernietigd en daarna werd Jihlava vernieuwd in barokstijl.

In de 18e eeuw kwamen Nederlandse lakenwevers naar de stad die door keizerin Maria Theresia waren uitgenodigd om te helpen en

⁵⁸ <http://www.risy.cz/cs/krajske-ris/kraj-vysocina/okresy/> 26/2/2013, 07:47

hun ervaringen door te geven. De stad begon zich daarna weer snel te ontwikkelen.⁵⁹

Afbeelding 9 het wapen van de stad

Afbeelding 10 de vlag van de stad

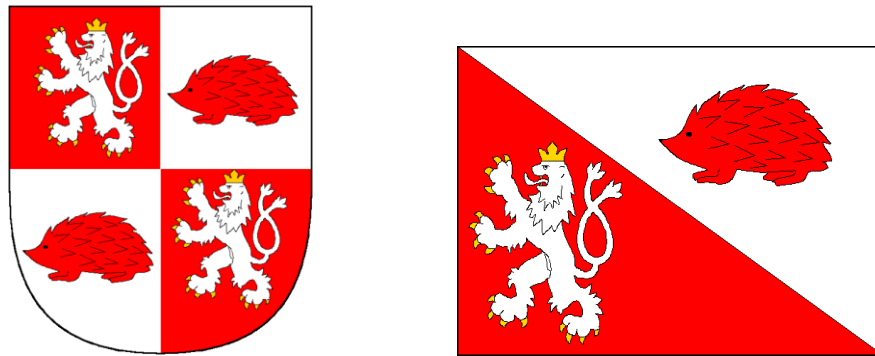

Het onderwerp van het wapen en de vlag van de stad is hetzelfde. Het wapen is in vier kwartieren verdeeld en toont in kwartieren één en vier een zilveren Boheemse leeuw op een rood veld en in kwartieren twee en drie een rode egel in zilver. De Boheemse leeuw is één van de staatsymbolen en de egel is het symbool van de stad Jihlava volgens de oude Duitse naam *Iglau* (het Duitse woord voor egel is Igel). Op de vlag van de stad staat één leeuw en één egel. De achtergronden zijn ook rood en wit.⁶⁰

2.3.2 Bezienswaardigheden van de stad

Het centrum van de historische kern is **het Masarykplein** dat qua oppervlakte van 36 653 m² behoort tot de grootste historische pleinen van Tsjechië. Het plein is een regelmatige rechthoek met een regelmatig

⁵⁹ PODHORSKÝ, Marek: *Kraj Vysočina*. Praha, 2003.

⁶⁰ <http://www.oku-ji.cz/> 26/2/2013, 08:01

netwerk van omliggende straten. Op het plein staan twee barokke **bronnen met beelden van Neptunus en Amfitrité** van de beeldhouwer Jan Václav Prchal.

Het indrukwekkendste gebouw op dit plein is **de kerk van de Hl. Ignatius van Loyola** die werd gebouwd in de jaren 1683-1689 door de Italiaanse architect Jacopo di Brascha. De binnenruimte is rijk versierd met prachtige stucwerk. Het plafondfresco werd in 1717 geschilderd door Karl Töpfer, de barokke preekstoel uit 1771 is een werk van Tobias Süssmayer en het tot de verbeelding sprekende altaar is een collectief werk van Josef Kramolín, Adam Lauter en Franz Molding. In de kerk staan twee unieke gotische beelden - **een beeld van de Gekruisigde**, het zogenaamde Kruis van het vorstengeslacht Přemysl II, van de 14e eeuw en **een Pietà** ook uit de 14e eeuw. Een onderdeel van de kerk is nog een gebouw van **het jezuïetencollege** waarin zich tegenwoordig de bibliotheek van de stad bevindt en ook de hoofdingang naar het ondergrondse deel van Jihlava dat tevens tot de meest interessante bezienswaardigheden van de stad behoort.

Het ondergrondse deel van Jihlava met een totale lengte van 25 meter behoort na het ondergrondse deel van Znojmo tot het tweede grootste in Tsjechië. De gangen van het ondergrondse deel werden in totaal in drie verdiepingen uitgegraven en werden van de 14e tot de 17e eeuw aangelegd. De gangen hebben een breedte van 0,8-2,5 m en een hoogte van 1,2-3,5 m. Sinds het jaar 1991 zijn de ondergrondse gangen van Jihlava toegankelijk voor het publiek.⁶¹

Aan de westkant van het Masarykplein staat **het raadhuis** van de stad, één van het meest opmerkelijke gebouwen van het plein. In de 16e eeuw werd het complex van de drie huizen omgevormd tot een geheel en zo ontstond het nieuw raadhuis van Jihlava.

Op het plein bevindt zich **het Museum van de provincie Vysočina** waar men de natuur en de geschiedenis van de provincie en de stad Jihlava kan bewonderen.

⁶¹ HOFFMANN, František: *Jihlavská pevnost*. Praha, 1992.

Aan de oostkant van het Masarykplein staat **de kerk van de Hl. Jacobus de Meerdere** die in 1257 werd gesticht. De twee torens van de kerk zijn één van de verre zichtbare dominant van de stad. Sinds 1991 is de noordelijke toren (63 m) toegankelijk voor het publiek en biedt zijn bezoekers een prachtig uitzicht over de historische kern van de stad en zijn omgeving.

Een typisch symbool van de stad Jihlava is zeker **de Poort van de Moeder Gods** van de tweede helft van de 13e eeuw. Dit is de enige goed bewaarde poort uit de Middeleeuwen. De poort dient heden als uitkijktoren en er worden hier een hele reeks tentoonstellingen georganiseerd.

In de Middeleeuwen kreeg de stad **een stadsomwalling** met een lengte van 3 km. In de **Věžní straat** kan men het laatste bewaarde restant van de stadsgracht bewonderen.

Aan de andere kant van de rivier staat **Johannes de Doperkerk**, één van de meest waardevolle bezienswaardigheden van de stad Jihlava. De oorspronkelijke romaanse kerk werd in 1200 gebouwd en deze is het oudste gebouw van de stad. Het huidige barokke aanzicht kreeg de kerk in de 18e eeuw .

Alleen de Joodse begraafplaats uit 1869 herinnt er tegenwoordig nog aan de Joodse gemeenschap van de stad. Op het oppervlakte van 8 879 m² staan ruim duizend grafstenen.

De stad heeft veel parken en tuinen waar men zich heerlijk kan ontspannen. De populairste zijn **het Jan Masarykpark, het Gustav Mahlerpark** of **Smetanovy sady**.⁶²

2.3.3 Omgeving van de stad

De omgeving van de stad biedt toeristen een prachtige natuur waar ze mooie wandelingen kunnen maken. De meest bezochte zijn **de Heuvels**

⁶² PODHORSKÝ, Marek: *Kraj Vysočina*. Praha, 2003.

van **Brtnice**, het natuurpark **de Čerřínek** of een heuvel **de Větrník** waarvan men het beste uitzicht over de hele stad Jihlava heeft.⁶³

De stad **Telč** is één van de schilderachtigste steden in de provincie Vysočina en er wordt terecht de parel van de Vysočina genoemd. De stad ligt in het zuiden van het district, ongeveer 30 km van de hoofdstad Jihlava. De stad werd al in 1099 gesticht. Hoewel de stad tijdens zijn geschiedenis meermaals werd verbouwd, behield Telč min of meer zijn middeleeuwse aanzicht. Het historische centrum staat samen met het renaissance kasteel sinds 1992 op de Werelderfgoedlijst van UNESCO. Het waarmerk van de stad is zeker de oorspronkelijke gotische burcht uit de 14e eeuw die onder het bestuur van Zachariáš van Hradec in de 16e eeuw werd omgebouwd tot **een renaissance kasteel**. Men vindt er het Museum van de Vysočina waarin de expositie over de geschiedenis van de stad Telč is te zien. Het hele kasteelcomplex is omringd door een prachtig park. Er worden hier verschillende en altijd druk bezochte cultuurevenementen georganiseerd.

De toren van **de kerk van de Heilige Geest** is 49 m hoog en biedt een prachtig uitzicht over het hele historische centrum van de stad. De stad Telč is zeker een bezoek waard.

Ten zuiden van Jihlava (ongeveer 17 km) ligt de stad **Třešť**. De stad is vooral bekend door nog steeds levendig **het maken van kerststallen**. Het maken van kerststallen heeft in de stad al een bijna 200jarige traditie en het is onafscheidelijk verbonden met de stad. Op het plein van T. G. Masaryk kan men het Museum de Vysočina bezoeken en de indrukwekkende expositie van kerststallen bewonderen.

Slechts 5 km ten zuidoosten van de stad Telč ligt de burcht **Roštejn** die tot een renaissance jachtkasteel werd verbouwd.

De belangrijkste gebouwen van de stad **Polná**, 21 km ten noorden van Jihlava, zijn **het renaissance kasteel** waarin zich tegenwoordig het Museum de Vysočina bevindt, en **de kerk van de Hemelopname**

⁶³ PODHORSKÝ, Marek: *Kraj Vysočina*. Praha, 2003.

van de Heilige Maagd Maria die tot één van de grootste barokke kerken in Tsjechië behoort. In de stad bevindt zich een voormalig **Joodse ghetto** dat sinds 1681 bestaat. Er staan hier in totaal 32 Joodse huizen, een synagoge, het huis van de rabbijn en een Joodse begraafplaats. Het Museum van de Joodse cultuur herinnert aan de rijke geschiedenis van de Joodse gemeenschap van de stad.

2.4 District Pelhřimov

Het district Pelhřimov ligt aan de rand van het Boheems-Moravisch Heuvelland en er wordt ook wel de poort van de provincie Vysočina genoemd. Het district grenst in het noordoosten aan het district Havlíčkův Brod en in het zuidoosten aan het district Jihlava. Verder grenst het in het noordwesten aan het district Benešov van de provincie Midden-Bohemen en in het zuiden en het oosten aan de districten Tábor en Jindřichův Hradec van de provincie Zuid-Bohemen.

De gemiddelde hoogte is 500-600 meter boven de zeespiegel. Het hoogste punt is de top van de berg de Křemešník op een hoogte van 765 meter boven zeeniveau. Het laagste punt van het district is het dorpje Želiv (406 m). Één van de belangrijkste en mooiste rivieren van Tsjechië die door het district stroomt, is de Želivka waaraan het stuwmeer Švihov werd gebouwd. Het stuwmeer Švihov, beter bekend als het stuwmeer Želivka, dient als een bron van drinkwater vooral voor de hoofdstad Praag.⁶⁴ Er zijn hier ook een heleboel kleine meertjes.

Het district bestaat in zijn huidige omvang sinds 1960. Het staat op de derde plaats qua oppervlakte maar met het aantal inwoners 72 460 (op 1 januari 2012) is het district het minst dichtbevolkte van alle districten in de Vysočina.

Het district Pelhřimov is trots op de laagste werkloosheid van de hele provincie Vysočina.

Het district Pelhřimov telt acht steden: Černovice, Červená Řečice, Horní Cerekev, Humpolec, Kamenice nad Lipou, Pelhřimov, Počátky en Žirovnice. Er zijn in totaal 110 dorpen.⁶⁵

⁶⁴ <http://www.risy.cz/cs/krajske-ris/kraj-vysocina/okresy/> 12/3/2013, 07:56

⁶⁵ <http://mesta.obce.cz/vyhledat2.asp?okres=3304> 12/3/2013, 08:12

Dankzij zijn schilderachtige ongerepte natuur, uitgestrekte bossen en kristalheldere meertjes behoort het district tot één van de drukst bezochte recreatiegebieden.

De hoofdstad van het district heet Pelhřimov en het is een historisch en cultureel centrum van het westelijke gedeelte van de provincie. De stad ligt in een dal van het riviertje de Bělá in het Heuvelland van de Křemešník.

2.4.1 Geschiedenis van de hoofdstad Pelhřimov

De geschiedenis van de stad Pelhřimov dateert uit de 12e eeuw bij de kerk de Hl. Vitus. Volgens de legende werd Pelhřimov opgericht door de Praagse bisschop Peregrin (*Tsjechisch Pelhřim*) in de jaren 1225-1226 toen hij een bedevaart maakte en op weg hier langs kwam en eventjes bij het plaatselijke bronnetje rustte. Volgens deze legende draagt de stad ook zijn naam.

In 1289 werd de hele stad verwoest door Vítěk uit Hluboká. Er werd een nieuwe stad gebouwd. De stad ontwikkelde zich snel en werd centrum van handel.

Pelhřimov werd in 1596 bevorderd tot een koninklijke stad door Rudolf II en onder zijn regering kreeg de stad een ander aanzicht. De stad werd weer in 1766 vernietigd door een grote brand maar gelukkig bleef de historische kern van de stad in de oorspronkelijke staat bewaard.⁶⁶

Pelhřimov heeft sinds 1522 een lange traditie in bierbrouwen.

Afbeelding 11 *het wapen van de stad*

⁶⁶ PODHORSKÝ, Marek: *Kraj Vysočina*. Praha, 2003.

Afbeelding 12 *de vlag van de stad*

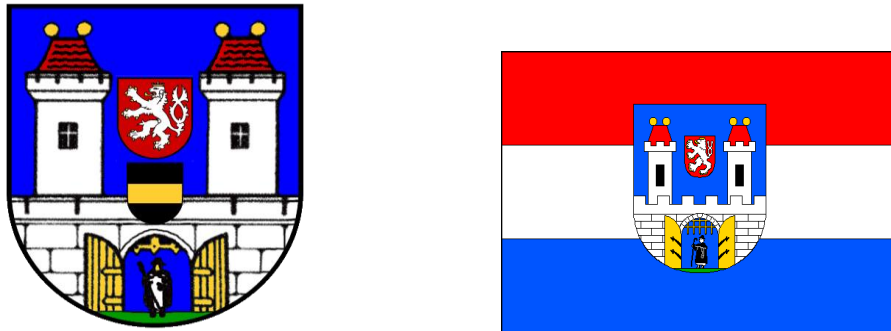

Het onderwerp van het wapen van de stad verwijst naar de legende over het ontstaan van de stad Pelhřimov, een bedevaartganger die in een poort tussen twee torens staat. De vlag van de stad is horizontaal onderverdeeld rood-wit-blauw en centraal staat het wapen van de stad.⁶⁷

2.4.2 Bezienswaardigheden van de stad

De gebouwen in het centrum van de stad zijn in zeer goede staat en daarom is de historische kern aangewezen als beschermd stadgezicht. Het centrum van de historische kern heet **het Masarykplein** waar wellicht alle bouwstijlen te vinden zijn. Maar de meeste gebouwen zijn in barokstijl gebouwd. In het midden van het centrum staat **een bron met een beeld van de Hl. Jacob** uit 1828 die patroon van bedevaartgangers is. Pelhřimov heeft in zijn wapen ook een bedevaartganger en daarom is de Heilige Jacob ook patroon van de stad.

Op het plein staat **het stadhuis** dat het sinds 1849 gevestigd is, maar de eerste vermelding dateert erover uit 1491. Een zeer uniek gebouw van het centrum is **het huis van Šrejnarovský** dat volgens burger Kryštof Šrejnar werd genoemd en gebouwd in het jaar 1614 in renaissancestijl. In het huis bevindt zich **het Stedelijk Museum**. Een interessant aanzicht heeft **het huis van Fara** dat vroeger als een kroeg „Bij het gouden vaatje“

⁶⁷ <http://www.pelhrimovsko.cz/cz/52-47-mesto-pelhrimov/historie-mesta.htm> 12/3/2013, 08:49

diende. In de jaren 1913-1914 werd verbouwd door de Praagse architect Pavel Janák in de kubistische stijl.

Één van de mooiste renaissance gebouwen in de stad is **het huis van Broumovský** van de 16e eeuw, gebouwd door Jan Broum uit Chomutovice. In het huis kan men **het Museum van Spoken** bezoeken.

Aan de zuidkant van het centrum staat **de Rynárecká (Boven-) poort** uit de 16e eeuw. De toren is 17 m hoog. De klokkentoren met de wijzerplaat is versierd met twee bokken die met de hoorns stoten tijdens het slaan. De klokkentoren dateert uit de 17e eeuw. In de Palacký straat staat **de Jihlavská (Beneden-) poort** ook van de 16e eeuw. De poort heeft vijf verdiepingen en de toren is 36 meter hoog. In de binnenruimte bevindt zich heden **het Museum van Records en Rariteiten** dat op 30 juni 1994 werd geopend en het echt uniek is. De Rychnecká en Jihlavská poorten dienden vroeger als verdediging van de stad.

Het waarmerk van het centrum is een prachtige **decanaatskerk van de Hl. Bartolomius** in de 14e eeuw opgericht. De oorspronkelijke gotische kerk werd in de 16e eeuw tot een renaissance kerk verbouwd maar na een grote brand in de stad in 1646 kreeg zij een barok aanzicht. De kerktoren dient als een uitkijktoren waarvan men de stad en wijde omgeving kan bekijken en bewaren. De kerk heeft eigen tuin, een ideale plek om uit te rusten in het centrum van de stad.

Aan de westkant van het Masarykplein bevindt zich **een kasteel**. Zijn geschiedenis is niet duidelijk. Het kasteel was waarschijnlijk een gotisch gebouw dat uiteindelijk tot een barok gebouw werd verbouwd.

Aan de noordkant van het plein staat **de kerk van de Hl. Vitus**, de oudste kerk in de stad die in de loop van de 13e eeuw werd gebouwd. Na de grote brand in 1646 werd de oorspronkelijke renaissance kerk verbouwd tot een barokkerk. Het interieur van deze kerk is prachtig versierd met scènes uit het leven en de marteldood van de Heilige Vitus en de allegorie van Geloof, Hoop en Liefde.

Aan de zuidkant van het historische centrum bevindt zich de oorspronkelijke gotische **kapel van de Maagd Maria**. De kapel behoort tot de mooiste barokke gebouwen in Pelhřimov. De kapel is het unieke werk van de Italiaanse architect Reverellio.⁶⁸

2.4.3 Omgeving van de stad

De omgeving van de stad biedt een hele reeks van toeristische doelen.

De tweede grootste stad van het district Pelhřimov is **Humpolec** en ligt ongeveer 18 km van Pelhřimov. De stad werd in de 12e eeuw opgericht. De stad is vooral bekend om zijn lange biertraditie. Het historische centrum van de stad is gevormd door **het Boven- en Benedenplein** die samen met de pleinen van Tyrš en Havlíček werd verbouwd door de architect Josef Gočár. Het waarmerk van de stad is **de kerk van de Hl. Nicolaas** van de 13e eeuw en deze is ook de oudste bezienswaardigheid van de stad. De kerk is een prachtige combinatie van enige bouwstijlen. Een belangrijk en interessant gebouw van Humpolec is **een brouwerij** die in 1756 werd gesticht door Jakub Neffzern. Er wordt tegenwoordig zeer lekker bier Bernard gebrouwen.

In een klein dorp **Želiv** bevindt zich **de premonstratenzer klooster met de Maria-Geboortekerk**, een uniek gebouw. De klooster jarenlang diende als het economische, geestelijke en culturele centrum. Het werd een oorspronkelijk romaans gebouw maar na een brand van het dorp verbouwd in de gotische stijl. In de eerste helft van de 18e eeuw diende de klooster als een school der filosofie en theologie. In het jaar 1712 werd de klooster weer vernietigd door een grote brand en later werd in de geest van barok verbouwd door Santini. In de jaren vijftig van de 20e eeuw werd er een interneringskamp voor priesters opgericht. In de jaren 1957-1992 werd het als een psychiatrische inrichting gebruikt. Een zeer lange traditie heeft hier de bierbrouwerij. Er wordt tegenwoordig Belgisch bier

⁶⁸ PODHORSKÝ, Marek: *Kraj Vysočina*. Praha, 2003.

gebrouwen. Het waarmerk van het klooster is de Maria-Geboortekerk met twee toren die ook een barok aanzicht kreeg van de architect Santini.⁶⁹

In de stad **Nová Cerekev** kan men een reusachtige **Joodse synagoge** bezoeken. De synagoge werd in 1855 gebouwd door Stephan Walser. De Joden kwamen naar het dorp in 1570. Er is hier Oude en Nieuwe Joodse begraafplaats met Hebreeuwse en Armeense inschriften te zien.

Het dorp **Kámen** ligt ongeveer 15 km van de stad Pelhřimov en zijn waarmerk is **een gotische burcht** van de 14e eeuw die al van verre te zien is. In de burcht bevint zich sinds 1974 het Museum van Motorfietsen.

Ten noordwesten van Pelhřimov ligt de stad **Pacov** en daar kan men een renaissance **kasteel** of **de kerk van Aartsengel Michaël** bezoeken.

In het schilderachtige landschap van het district Pelhřimov ligt de stad **Kamenice nad Lipou**. Het waarmerk van de stad is een rood renaissance **sprookjeskasteel** met een romantische tuin van de 15e eeuw. In het kasteel bevindt zich heden een vakantiekolonie. Men kan iets meers te weten komen over de geschiedenis van de stad in **het Heemkundig Museum**.⁷⁰

De Křemešník is een berg in de hoogte van 766 meter boven zeeniveau en ligt slechts 9 km van Pelhřimov. Dit gebied is een geweldige plek om te wandelen in de zomer of skiën in de winter. In de 18e eeuw was de berg een belangrijke bedevaartoord. Hier staat **de kerk van de Heilige Drie-eenheid** en **de kapel van de H. Anna** bij het bronnetje met zacht radioactief water. Dichtbij van de kerk staat **het Větrný kasteel**, een romatisch gebouw van Josef Šejnost. Men kan van de prachtige uitzichten genieten vanuit een uitkijktoren **Pípalka**.⁷¹

⁶⁹ PLEVA, František: *Vrchovina neznámá*. Pelhřimov, 2012.

⁷⁰ <http://www.pelhrimovsko.cz/cz/83-73-okolni-mesta/tipy-na-vylet.htm> 12/2/2013, 15:15

⁷¹ PODHORSKÝ, Marek: *Kraj Vysočina*. Praha, 2003.

2.5 District Havlíčkův Brod

Het district Havlíčkův Brod ligt in het noorden van de provincie Vysočina. Het grenst in het noordoosten aan het district Chrudim van de provincie Pardubice en in het zuidoosten en het zuiden aan het district Žďár nad Sázavou en Jihlava. In het zuiden grenst het aan het district Pelhřimov en in het noordoosten aan de districten Kutná Hora en Benešov van de provincie Midden-Bohemen.

Het district ligt in het Boheems-Moravisch Heuvelland, aan de noordelijke rand vindt men er de Železné hory die tot de provincie Midden-Bohemen behoren.

De gemiddelde hoogte is 500 meter boven de zeespiegel. Het hoogste punt van het district heet de Melechov (709 m boven de zeespiegel) en de laagste is bij de riviertje de Doubravka (253 m boven de zeespiegel) te vinden. Het klimaat van het district is in vergelijking met andere districten van de provincie Vysočina kouder.

De Sázava die door het district stroomt over een afstand van 75 km wordt ook wel de Koningin van de rivieren in het district genoemd. Door het district stromen verder nog de Doubrava, de Chrudimka, de Šlapanka en de Želivka.⁷²

Het is een klein district qua oppervlakte, maar ook met zijn aantal inwoners. Na het district Jihlava is Havlíčkův Brod het kleinste district en na het district Pelhřimov is het minst dichtbevolkte district in de provincie Vysočina. Het district telt slechts 95 091 inwoners (op 1 januari 2012). Het heeft ook de laagste werkloosheid na het district Pelhřimov.⁷³

⁷² http://www.czso.cz/xj/redakce.nsf/i/charakteristika_okresu_havlickuv_brod 26/3/2013, 09:23

⁷³ <http://www.risy.cz/cs/krajske-ris/kraj-vysocina/okresy/> 26/3/2013, 09:46

Het district telt acht steden: Golčův Jeníkov, Habry, Havlíčkův Brod, Chotěboř, Ledeč nad Sázavou, Příbyslav, Světlá nad Sázavou en Ždírec nad Doubravou. Er zijn in totaal 104 dorpen.⁷⁴

Het district Havlíčkův Brod behoort tot de districten met het laagste niveau van milieuvervuiling en daarom is het in trek. Het heeft niet alleen veel aantrekkelijke bezienswaardigheden te bieden maar ook overal veel groen voor heerlijke wandelingen.

De hoofdstad van het district heet Havlíčkův Brod die ongeveer 23 500 inwoners telt. De stad ligt aan de beide kanten van de rivier de Sázava.⁷⁵

2.5.1 Geschiedenis van de hoofdstad Havlíčkův Brod

De stad werd in de 12e eeuw opgericht als een klein plaatsje Brod. In 1291 werd het echter bevorderd tot stadgemeente. De eerste eigenaar van de stad heette Smil van Lichtenburk en volgens zijn naam werd de stad genoemd. In de loop van de 13e eeuw werd Smilův Brod een belangrijk centrum van mijnbouw en er bevindt zich hier een munt. De zilvervondsten veroorzaakten een toevloed van Duitse mijnwerkers en de stad begon zich bliksemsnel te ontwikkelen. In het begin van de 14e eeuw werd deze omgedoopt tot Německý Brod (*Duitse Brod*).

De stad werd in 1422 verwoest en verbrand door hussieten. De mannen werden vermoord en de stad werd in puin gelegd.

De verdere ontwikkeling van de stad dateert uit de 16e eeuw toen Německý Brod dezelfde rechten als de koninklijke steden kreeg. Tijdens de Dertigjarige Oorlog werd de stad weer verwoest en in de jaren 1624 en 1649 woedde er een vreselijke pestepidemie. Ten gevolge daarvan stierven honderden mensen.

⁷⁴ <http://mesta.obce.cz/vyhledat2.asp?okres=3601> 26/3/2013, 10:03

⁷⁵ <http://www.risy.cz/cs/krajske-ris/kraj-vysocina/okresy/> 26/3/2013, 09:46

Na de grote brand in 1622 en de vernietigende overstroming in 1714 kreeg de stad een nieuw aanzicht en werd vernieuwd in de barokstijl. De stad werd spoedig een belangrijk centrum van de barokcultuur en de ontwikkeling.

In het begin van de 20e eeuw werd Německý Brod een belangrijk economisch centrum.

Na de Tweede Wereldoorlog kreeg de stad een nieuwe naam – Havlíčkův Brod, ter herinnering aan de schrijver, journalist en patriot Karel Havlíček Borovský die in de stad was geboren en opgegroeid.⁷⁶

Afbeelding 13 *het wapen van de stad*

Afbeelding 14 *de vlag van de stad*

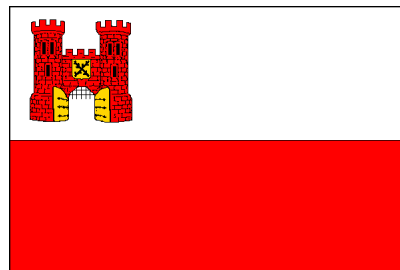

Het wapen van de stad werd in de loop van zijn geschiedenis meermaals veranderd. Het huidige aanzicht is een zilveren schild met de rode stadstoren, de gouden open poort, de gouden beginletters van de stad en de leeuw van Bohemen.

2.5.2 Bezienswaardigheden van de stad

De historische kern van de stad werd in 1990 aangewezen als beschermd stadgezicht. In het midden van **het Havlíček plein** staat **een barokke zuil** uit 1725 met beelden van de Hl. Maagd Maria, de Hl. Johannes Nepomucenus, de Hl. Wenceslau, de Hl. Ondřej en de Hl. Florian.

Aan de zuidkant van de zuil staat **een barokke bron met een beeld van Triton** die een grote stenen schaal met een dolfijn op zijn hoofd houdt,

⁷⁶ PODHORSKÝ, Marek: *Kraj Vysočina*. Praha, 2003.

het werk van de beeldhouwer J. V. Prchal. Er wordt gezegd dat de bakker Koudela deze bron als straf moest laten bouwen omdat hij de vastgestelde kwaliteit van gebak niet opvolgde.

Op het plein staan prachtige renaissance, barokke en late barokke gebouwen. Een pareltje van ze is zeker **het gebouw van het oude raadhuis** uit 1662. In een renaissance puntgevel met kantelen bevindt zich **een skelet van verrader Hnát**. Hnát houdt een zeis met opschrift “Qua hora nescis“ (Welke uur weet je niet). Tegenwoordig bevindt zich hier een bibliotheek en er worden hier ook verschillende evenementen georganiseerd.

Het gebouw van **het nieuwe raadhuis** is ook interessant en dateert uit de 13e eeuw. Er werd hier bier gebrouwen en bevond zich er een kroegje “Bij gouden hert“, later diende het als een legerbasis. Sinds 1891 dient het gebouw als het raadhuis van de stad.

Aan de noordoostkant van het plein neemt **het huis van Havlíček** een dominante positie in. Het opmerkelijke gebouw heeft een opvallende erker met een torentje en het dateert uit de 16e eeuw. In 1832 kocht Matěj Havlíček, de vader van de beroemde Tsjechische schrijver en journalist Karel Havlíček Borovský, dit huis. In de binnenruimte bevindt zich tegenwoordig **het Stedelijk Museum** ter herinnering aan K. H. Borovský.

Naast het huis van Havlíček staat **het huis van Chmelvodovský**, later de Oude Apotheek genoemd. Heden dient het huis als **de Galerie van de Beeldende Kunst**.

Het praalgebouw van de stad is **het huis van Malina** dat aan het einde van de 15e eeuw werd gebouwd. In de 16e eeuw werd het verbouwd in een renaissance stijl.

Één van de meest waardevolle gebouwen van de stad is **de hut van Štáfl**. Het bijzondere gebouw vormt een ode aan de dorpscultuur. De hut dateert uit de 16e eeuw. Haar huidige aanzicht kreeg deze na de herbouwing in 1999.

De interessante kerkelijke bezienswaardigheden vormen de levende bewijzen van de rijke geschiedenis van de stad.

Aan de noordoostzijde van het plein kan men **de kerk de Ten Hemelopneming van de Maagd Marie** bezoeken die al in de tweede helft van de 13e eeuw werd gebouwd in gotische stijl. In de eerste helft van de 17e eeuw kreeg de kerk een barok aanzicht. Een schat van de kerk is de klok Vilém uit de 14e eeuw die één van de oudste in Tsjechië is. Vanaf de toren van de kerk heeft de bezoeker een prachtig uitzicht over de hele stad.

Aan de andere kant van de rivier de Sázava staat **de kerk gewijd aan de heilige Catharina** uit de 14e eeuw. Tot de kerk behoorde nog een ziekenhuis voor de armste patiënten in de stad. De kerk is helaas niet toegankelijk voor het publiek.

De oudste kerk van de stad is **de kerk gewijd aan de heilige Vojtěch** en dateert uit de 13e eeuw. De kerk is eenvoudig van opzet. In het begin van de 17e eeuw werd ook een begraafplaats opgericht.

Aan de noordkant van het plein staat **de kerk Heilige Familie** die in de jaren 1679-1696 werd gebouwd als onderdeel van een barok klooster. De kerk werd ontworpen door de architect G. B. D. Canavalli uit Chrudim. Het barokke interieur is werkelijk indrukwekkend voor alle bezoekers. Overal is de geest van die tijd aanwezig. Tegenwoordig dient het als concertzaal. Heel dichtbij staat **Johannes Hus-gemeente**, in de jaren 1926-1927 opgericht.

Aan de noordwestzijde van het plein ligt **het stedelijk park - de toekomst**, een oase van rust in een stad vol lawaai. Er werd in 1889 aangelegd. Het park heeft een oppervlakte van 15 hectare. Er zijn veel monumenten te zien in dit park.

Aan de westelijke rand van het park bevindt zich **de kerk van de Heilige Drie-eenheid met de Heilig Kruiskapel** uit de 18e eeuw.

Tijdens de stadswandeling kan men stadswal bezichtigingen waarvan **het bastion van Štáfl** in beste staat bewaard bleef.⁷⁷

⁷⁷ PLEVA, František: *Vrchovina neznámá*. Pelhřimov, 2012.

2.5.3 Omgeving van de stad

De omgeving van de stad Havlíčkův Brod biedt een hele reeks andere interessante bezienswaardigheden die zeker de moeite waard zijn om te bezoeken.

Ongeveer 12 km ten westen van de stad ligt het prachtige stadje **Lipnice nad Sázavou** dat in 1370 werd gesticht. **De burcht**, een opmerkelijk waarmerk van het stadje, is al van verre te zien. Het mooiste plekje van het burchtcomplex is het kapel van de Heilige Vavřinec met een barok presbyterium en muurschilderingen uit de 14e eeuw. In de binnenruimte kan men het museum bezoeken. In 1869 werden de burcht en hele stadje vernietigd door een grote brand. De ruïne bleef verlaten tot 1913, daarna begonnen behoud en wederopbouw van de burcht. Het stadje Lipnice nad Sázavou is onafscheidelijk verbonden met de naam van de schrijver Jaroslav Hašek. Hij vond dit stadje zo gezellig dat hij hier een huisje kocht en met zijn vrouw ernaar verhuisde. Hier schreef hij zijn beroemdste boek “De lotgevallen van de brave soldaat Svejček” dat tot de wereldliteratuur behoort. Zijn monument staat in de buurt van de burcht.⁷⁸

In overstroomde granietsteengroeve dichtbij Lipnice nad Sázavou bevindt zich **het Nationale Afluister gedenkteken - Het Oor van Bretschneider, De Mond van de waarheid en De Gouden Ogen**, het werk van de beeldhouwer Radomír Dvořák. De beelden zijn een metafoor voor het afluisteren van gewone burgers door het voormalige regime.⁷⁹

Ten noordwesten van Havlíčkův Brod ligt een stad **Chotěboř**. In dit gebied werd vroeger zilver gewonnen. Het symbool van de stad is **een barok kasteel met het kapel van de Heilige Drie-eenheid**. Tegenwoordig dient het als het Stedelijk Museum. In de buurt van het hoofdplein staat **de oorspronkelijke romaanse kerk van de Hl. Jacobus**. Het huidige

⁷⁸ PLEVA, František: *Toulky vrchovinou*. Pelhřimov, 2011.

⁷⁹ <http://www.hbbc.nl/HBBC%20Nieuwsbrief%20No%204-%202012.pdf> 28/2/2013, 14:18

pseudo-gotische aanzicht kreeg hij van František Schmoranz in de jaren 1894-1895. Een interessante technische bezienswaardigheid is **een watertoren met drie verdiepingen**. Niet ver van de stad vormde de rivier de Doubrava **een romantisch en schilderachtig dal** in de lengte van 4, 5 km en nodigt uit tot een bezoek. Het dal is een onderdeel van het beschermde natuurgebied de Železné hory.

Ten noordwesten van de stad Havlíčkův Brod, ongeveer 17 km, ligt aan beide kanten van de rivier de Sázava de stad **Světlá nad Sázavou**. De ontwikkeling van de stad dateert uit de 18e eeuw. Er stond hier een glasfabriek en glasindustrie werd jarenlang een onafscheidelijk onderdeel van de stad. De producten onder het merk BOHEMIA werden beroemd en ook op het buitenlandse markt gevraagd. De interessante bezienswaardigheid van de stad is **een renaissance kasteel** aan de linkeroever van de rivier de Sázava. Het uitgestrekte park behoort tot het kasteel en is een perfect plekje voor een ontspanning of wandeling. Het park heeft een oppervlakte van 16 hectare. Op het hoofdplein van de stad staat **de oorspronkelijk laat-gotische kerk gewijd aan de Heilige Wenceslaus**. In de 16e eeuw werd zij verbouwd en kreeg een renaissance aanzicht. De toren van de kerk is 53 m hoog en vanuit deze toren krijgt men een mooi uitzicht over de stad. In de stad bevindt zich **het ondergrondse deel van Světlá** met een totaal lengte van 200 meter. Men kent tot nu toe niet het doel van deze ondergrondse gangen. De stad Světlá nad Sázavou is tegenwoordig bekend om zijn enige **vrouwengevangenis** in Tsjechië.⁸⁰

Ongeveer 29 km van Havlíčkův Brod ligt **Ledeč nad Sázavou**, een stad met de rijke geschiedenis en een druk bezochte plek van **Posázaví regio**. Posázaví is een gebied van Sázavavallei die bekend door haar schilderachtige en pittoreske landschap is. Dit gebied is in trek bij toeristen.

De geschiedenis van de stad dateert uit de 13e eeuw. In 1753 kocht de stad de keizerin Maria Theresia voor een orde van verarmde edelvrouwen die

⁸⁰ PLEVA, František: *Toulky vrchovinou*. Pelhřimov, 2011.

de keizerin zelf heeft gesticht. De orde fungeerde hier tot 1919. Aan de rechterkant van de rivier steekt **de gotische burcht** uit boven de rots. Zijn geschiedenis werd vanaf de 13e eeuw geschreven. In de afgelopen jaren werd deze gerestaureerd en kreeg het huidige aanzicht. In de laatste jaren is de burcht druk bezocht door binnenlandse, maar ook buitenlandse filmmakers dankzij zijn onverwisselbare sfeer en een uniek aanzicht. Hier werd een beroemde Franse film *Les Misérables* (de Ellendigen) met Gerard Depardieu en John Malkovich gefilmd. De burcht is druk gezocht door de binnenlandse filmmakers vooral voor het filmen van sprookjes. De burcht is het belangrijkste en mooiste waarmerk van de hele stad. Tegenwoordig dient de binnenruimte als het Stedelijk Museum en een uitgangspunt voor een plaatselijke toneelvereniging. Er worden hier een groot aantal culturele evenementen georganiseerd. Tegenover de burcht aan de andere oever van de rivier ziet men **de kerk van de Heilige Petrus en Paulus** uit de 14e eeuw. Het oorspronkelijke gotische gebouw werd later verbouwd in barokstijl. Het centrum van de historische kern van de stad is **het plein van Hus**. Aan de oostelijke kant van het plein staat **de Maria-beeldgroep** uit 1770, het werk van de beeldhouwer Jakub Teplý. Aan de westelijke kant van het plein bevindt zich het monument van Johannes Hus van de beeldhouwer Rudolf Kabeš. In de buurt van het plein kan men **een synagoge** bezoeken die in 1739 werd gebouwd. Tegenwoordig dient het als een tentoonstellings- en concertzaal. Ter herinnering aan de Joodse gemeenschap in de stad is de Joodse begraafplaats.⁸¹

De omgeving van de stad biedt veel mogelijkheden om leuke uitstapjes te maken.

Slechts 3, 5 km van de stad ligt een recreatiecentrum **Sluneční zátoka** (*Zonnebocht*), het complex ligt in de schilderachtige Posázaví regio aan een bocht van de rivier de Sázava middenin de bossen. Het recreatiecentrum is goed bereikbaar te voet of per fiets, met auto, trein

⁸¹ PLEVA, František: *Ledečské dominanty*. Ledeč nad Sázavou, 2002.

of boot. In de nabijheid van het complex kan men een hele dag uitrusten in de wei die meer bekend is als de wei van Foglar. De bekende Tsjechische schrijver Jaroslav Foglar koos dit gebied als een voorbeeld voor zijn boek.

De hoogste punt van dit district **de Melechov** (715 m) bevindt zich slechts 5 km van de stad Ledeč nad Sázavou. Sinds 1995 dient de Melechov als een natuurpark en is aangelegd als natuurrijk recreatiegebied voor elke natuurliefhebber. Onderdeel van het park is een natuurmonument **Čertův kámen** (het Duivelsteen). Het steen lijkt op een hoofd van een duivel. In de Melechov bevindt zich de oorspronkelijke vesting, tegenwoordig alleen **een ruïne**. In deze prachtige natuur kan men eindeloos wandelen, het natuurpark de Melechov is gewoon een ideale plek om de rust te genieten.

Van het park de Melechov leidt een toeristische route naar een uniek en beschermd natuurreserveaat **de Stvořidla**, binnen een halfuurtje te voet of 6, 5 km van de stad Ledeč nad Sázavou. Tussen de steden Ledeč nad Sázavou en Světlá nad Sázavou stroomt de rivier de Sázava door een romantisch gedeelte dat behoort tot de mooiste hoeken van dit gebied. De Stvořidla heeft de oppervlakte van 300 hectare. Typisch voor dit gebied zijn grote rotsblokken gegooid in de rivier. De legende vertelt over een luie boer die niet wilde werken en daarom verkocht hij zijn ziel aan de duivel. De duivel werkte tien jaar voor hem. De tijd vergleed als zand tussen de vingers maar de boer kwam zijn belofte niet na en zijn vrouw zegende het hele huis met wijwater. De duivel kon hem niet naar de hel meenemen en daarom wilde hij zich op hem wreken. Hij wilde grote rotsblokken gooien op het veld van de luie boer. Zijn krachten begaven hem over de rivier en moest de rotsblokken weggooien. Dit gebied wordt druk bezocht door mensen van binnen en buiten de provincie, door natuurliefhebbers, wandelaars, fietsers, kanoërs en waterliefhebbers. Er wordt hier druk van voorjaar tot najaar.⁸²

⁸² PODHORSKÝ, Marek: *Kraj Vysočina*. Praha, 2003.

Een unieke belevenis in dit gebied is een romantische rit met een klein elektrisch treintje door de vallei van de rivier de Sázava (**de Posázavský pacifik**). De historische stoomtrein rijdt door een schilderachtig landschap. Reis met het treintje van de Posázavský pacifik is een echte aanrader.

Conclusie

Deze bachelorscriptie gaf een overzicht van talrijke natuur- en cultuurschat in de provincie Vysočina. Het ging om een selectie van prachtige bezienswaardigheden en interessante plekjes die de moeite waard zijn om te bezoeken.

Deze bachelorscriptie is gericht op bepaalde groep - Nederlandstalige toeristen die heel graag en druk Tsjechië bezoeken. Er zijn helaas niet zo veel toeristische gidsen door de provincie Vysočina in het Nederlands in Tsjechië te vinden. De scriptie zou hen kunnen helpen tijdens hun reis, cultuur-, natuur- en ook historische interessantheiden van deze provincie aanbevelen en kennismaken met de inwoners van de Vysočina.

De Vysočina is bekend vooral om haar schoon milieu en een groot gedeelte van de provincie is gevormd door bossen, weilanden en meren. De Vysočina heeft grote toeristische gelegenheden die maar voorlopig nog niet volledig benutted zijn.

De provincie Vysočina is ook een ideale plaats om te leven. De inwoners leven hier in het zuiverste milieu, de werkloosheid is één van de laagste. De Vysočina is ook één van de veiligste provincies van Tsjechië. Het is een plaats waar men graag leeft of werkt.

De Vysočina wordt vooral verbonden met prachtige bezienswaardigheden. Er is hier veel bezienswaardigheden van bekende burchten tot unieke volkshuizen te vinden. Ook op het gebied van kunst en cultuur heeft de provincie veel te bieden. Naast de culturele evenementen, sportevenementen en muziekfestivals wordt er jaarlijks nog veel meer georganiseerd. Iedereen komt in deze provincie aan zijn trekken.

De provincie is een paradijs voor natuurliefhebbers in de zomer en voor langlaufers in de winter. De provincie is een oase van rust en houdt zeer rustige en ontspannende sfeer. De Vysočina is welbewust van haar natuurschoonheid en daarom bewaakt zij de natuur als een schat.

Iedereen is van harte welkom en iedereen voelt zich hier thuis. Vysočina is sowieso een aanrader voor elke bezoeker.

Iedereen wie de provincie bezoekt, sluit haar in zijn hart. Daarover bestaat geen twijfel.

Resumé

Cílem této bakalářské práce je poukázat na přitažlivost kraje Vysočina, na jeho krásu, čistou přírodu, mnoho zajímavých památek a nespočet možností, jak zde prožít nezapomenutelnou dovolenou. Kraj Vysočina je krajem podceňovaným, a přeci může směle konkurovat turisticky vyhledávaným a upřednostňovaným místům v České republice. Krajina Vysočiny je prostě překrásná. Neoplývá mořem ani horami, nýbrž lesy, rybníky, pastvinami a dobrými lidmi. Jako jediný z krajů se Vysočina může pochlubit hned třemi památkami zapsanými do Seznamu světového kulturního a přírodního dědictví UNESCO. Místní obyvatelé i mnozí návštěvníci si Vysočinu spojují s památkami, hudebními festivaly, lidovými slavnostmi, výstavami nebo mnohými přírodními krásami. Vysočina má opravdu co nabídnout, a proto stojí za objevení.

Vysočina je výborným místem pro život. Lidé se zde dožívají vyššího věku v nejčistším životním prostředí, nezaměstnanost je dlouhodobě pod republikovým průměrem. Vysočina je také krajem nejbezpečnějším. Podle celorepublikových statistik patří kriminalita v této lokalitě k podprůměrné. Je místem, kde se dá dobře žít, pracovat nebo podnikat a kde je každý návštěvník srdečně vítán při svých cestách za poznáním a odpočinkem.

Bakalářská práce je rozdělena na dvě části: v první části podává podrobný přehled o kraji Vysočina. Po seznámení s první částí bakalářské práce čtenář získává základní povědomí o kraji. Druhá část se zabývá jednotlivými okresy kraje Vysočina. Zaměřuje se na obecné informace o okresech, na historii okresních měst a na jejich kulturní památky. Dále je pozornost čtenáře směřována k poznání okolí těchto měst, na památky, které stojí za návštěvu.

Summary

The goal of this thesis is to highlight the attractive Vysočina region, its beauty, pure nature, many interesting monuments and countless ways of how to spend unforgettable vacation. The Vysočina region is underestimated. Yet, it may compete with turisticly popular and preferable places in the Czech Republic. The Vysočina region is just marvellous. There are neither seas, nor mountains, but you can find forests, ponds, grazing land and nice people in here. The Vysočina region is connected with historical sights, music festivals, folk celebrations, exhibitions and natural beauty for local people and tourists. The Vysočina region has many things to offer and is worth to discover.

The Vysočina region is perfect place to live. The inhabitants of this region live longer. An unemployment has been under the average over a long period. It is also the safest region. According to republic statistics, the crime rate is below-average. It is a place where you can live contentedly, work or do business and where each tourist is warmly welcomed on his travels.

The thesis is divided into two parts. The first part shows detailed summary about the Vysočina region. A reader gets basic knowledge about the region after familiarization with the first part. The second part deals with individual districts of the Vysočina region. It is focused on general pieces of information about the districts, history of district capitals and cultural monuments. An attention of the reader leads to surroundings of the capitals, their historic sights which are worth to visit.

Literatuurlijst

KLUGEROVÁ, Jarmila, PRÁZOVÁ, Irena, VACÍNOVÁ, Tereza: *Jak vypracovat bakalářskou, diplomovou, rigorózní a disertační práci*. Praha, 2010.

Algemene informatie

Internet

http://cs.wikipedia.org/wiki/Kraj_Vyso%C4%8Dina 29/12/2012, 08:06

http://www.czso.cz/xj/redakce.nsf/i/charakteristika_kraje 29/12/2012, 08:10

http://wiki.rvp.cz/Kabinet/Mapy/Mapa_%C4%8CR/Mapy_kraj%C5%AF_%C4%8CR/Kraj_Vyso%C4%8Dina 29/12/2012, 08:39

Vlag en wapen van de provincie Vysočina

Internet

http://cs.wikipedia.org/wiki/Symboly_Kraje_Vyso%C4%8Dina 29/12/2012 08:43

http://cs.wikipedia.org/wiki/Soubor:Vysocina_Region_CoA_CZ.svg 29/12/2012, 08:47

http://cs.wikipedia.org/wiki/Soubor:Flag_of_Vysocina_Region.svg 29/12/2012, 08:52

Ligging en afgrenzing van de provincie Vysočina

Internet

http://cs.wikipedia.org/wiki/Kraj_Vyso%C4%8Dina 29/12/2012, 09:38

Wateren in de provincie Vysočina

DOLEŽAL, Ivan, DOLEŽAL, Jiří: *Posázaví*. Praha, 1982.

PLEVA, František: *Želivka naše řeka*. Pelhřimov, 2003.

PLEVA, František: *Sázava milovaná*. Pelhřimov, 2005.

Internet

<http://www.ledecsko.cz/obce-v-regionu/ledec-nad-sazavou/tipy-na-vylety/svihov/> 29/12/2012, 13:30

<http://www.alena.ilcik.cz/1009-zelivka.php> 29/12/2012, 13:54

Groen in de provincie Vysočina

SÁBLÍK, Jan: *Českomoravská vrchovina*. Praha, 2003.

PODHORSKÝ, Marek: *Kraj Vysočina*. Praha, 2003.

Internet

http://www.czso.cz/xj/redakce.nsf/i/charakteristika_kraje 3/1/2013, 08:30

http://extranet.kr-vysocina.cz/download/regionalni_rozvoj/shrPRK2.htm
8/4/2013, 8:47

Bevolking in de provincie Vysočina

<http://gynome.nmm.cz/gisvysociny/index.php?ln=cz&id=7&cat=c&typ=menu> 3/1/2013, 09:12

[http://www.czso.cz/csu/2012edicniplan.nsf/t/D0003FC57D/\\$File/63101112g03.jpg](http://www.czso.cz/csu/2012edicniplan.nsf/t/D0003FC57D/$File/63101112g03.jpg) 3/1/2013, 09:51

Buitenlanders in de provincie Vysočina

[http://www.czso.cz/csu/cizinci.nsf/t/670031E0FE/\\$File/1377060210.pdf](http://www.czso.cz/csu/cizinci.nsf/t/670031E0FE/$File/1377060210.pdf)
3/1/2013, 10:12

[http://www.czso.cz/csu/2012edicniplan.nsf/t/D0003FC577/\\$File/63101112g04.jpg](http://www.czso.cz/csu/2012edicniplan.nsf/t/D0003FC577/$File/63101112g04.jpg) 3/1/2013, 10:24

Religie in de provincie Vysočina

Internet

http://cs.wikipedia.org/wiki/%C4%8C%C3%ADho%C5%A1%C5%A5sk%C3%BD_z%C3%A1zrak 4/1/2013 07:43

Gezondheid en onderwijs in de provincie Vysočina

Internet

http://extranet.kr-vysocina.cz/download/osh/vyrocní_zpravy/2006/vyrocní_zprava_2006/skolstvi-mladez-sport/skolstvi.html 4/1/2013, 08:05

Criminaliteit in de provincie Vysočina

Internet

<http://www.vscr.cz/veznice-svetla-nad-sazavou-93/o-nas-1628/zakladni-informace-154/strucna-charakteristika-veznice-275> 5/1/2013, 14:25

<http://www.vscr.cz/veznice-rapotice-52/o-nas-1621/zakladni-informace-673/> 5/1/2013 15:17

http://extranet.kr-vysocina.cz/download/pdf/edice/UNESCO_hl.pdf
5/1/2013 15:30

Werkloosheid in de provincie Vysočina

Internet

<http://www.businessinfo.cz/cs/clanky/charakteristika-kraje-vysocina-2102.html> 5/1/2013, 15:53

<http://gynome.nmm.cz/gisvysociny/index.php?ln=cz&id=1&cat=c&typ=menu> 7/4/2013, 14:43

Landbouw en industrie in de provincie Vysočina

Internet

<http://gynome.nmm.cz/gisvysociny/index.php?ln=cz&id=30&cat=a&typ=menu> 5/1/2013 17:09

<http://gynome.nmm.cz/gisvysociny/index.php?ln=cz&id=30&cat=a&typ=menu> 5/1/2013, 17:30

Toerisme in de provincie Vysočina

HOLEČKOVÁ, Marie: *Vysočina po stopách Santiniho*. Beroun, 2006.

PODHORSKÝ, Marek: *Kraj Vysočina*. Praha, 2003.

Internet

http://www.tsjehie.nl/id/1/76/hoglanden_in_tsjehie/ 6/1/2013, 08:12

http://www.vysocinounakole.cz/prilohy/40_VENKOV_final_NL_WEB.pdf
6/1/2013, 8:30

<http://nl.czech-unesco.org/telc/voorstellingen/> 6/1/2013, 10:30

<http://nl.czech-unesco.org/trebic/voorstellingen/> 6/1/2013, 10:36

<http://nl.czech-unesco.org/zdar-nad-sazavou/voorstellingen/> 6/1/2013, 10:47

Enkele districten

Internet

<http://cs.wikipedia.org/wiki/Okres> 7/4/2013, 17:36

Žďár nad Sázavou en omgeving

HOLEČKOVÁ, Marie: *Vysočina po stopách Santiniho*. Beroun, 2006.

PLEVA, František: *Toulky vrchovinou*. Pelhřimov, 2011.

PODHORSKÝ, Marek: *Kraj Vysočina*. Praha, 2003.

Internet

http://www.czso.cz/xj/redakce.nsf/i/charakteristika_okresu_zdar_nad_sazavou 28/1/2013, 07:15

<http://www.risy.cz/cs/krajske-ris/kraj-vysocina/okresy/> 28/1/2013, 07:17

http://cs.wikipedia.org/wiki/Okres_%C5%BD%C4%8F%C3%A1r_nad_S%C3%A1zavou 28/1/2013, 07:19

<http://www.zdarns.cz/o-meste/historie.asp> 28/1/2013, 08:23

<http://www.zdarns.cz/o-meste/o-znaku-mesta.asp> 28/1/2013, 09:15

<http://www.zdarns.cz/o-meste/o-vlajce-mesta.asp> 28/1/2013, 09:36

<http://www.zdarns.cz/o-meste/zelena-hora.asp> 29/1/2013, 08:12

<http://www.zdarns.cz/o-meste/pamatky.asp> 29/1/2013, 09:45

http://www.vysocinounakole.cz/prilohy/23_UNESCO_final_NL_WEB.pdf 29/1/2013, 12:28

Třebíč en omgeving

PODHORSKÝ, Marek: *Kraj Vysočina*. Praha, 2003.

Internet

http://cs.wikipedia.org/wiki/Soubor:CoA_of_Trebic.svg 30/1/2013, 08:21

http://cs.wikipedia.org/wiki/Soubor:Flag_of_Trebic.svg 30/1/2013, 08:23

<http://www.trebic.cz/historie-mesta-trebic/d-1383> 30/1/2013, 08:54

<http://www.visittrebic.eu/pecet-a-znak-mesta-trebic/> 30/1/2013, 8:57

<http://www.mesto-trebic.cz/zidovska-ctvrt.php> 1/2/2013, 09:02

<http://www.mesto-trebic.cz/zidovsky-hrbitov.php> 1/2/2013, 09:08

<http://www.mesto-trebic.cz/bazilika-sv-prokopa.php> 1/2/2013, 09:16

http://www.vysocinounakole.cz/prilohy/23_UNESCO_final_NL_WEB.pdf
1/2/2013, 09:24

<http://www.mesto-trebic.cz/do-prirody.php> 1/2/2013, 11:54

<http://www.mesto-trebic.cz/za-kulturou.php> 1/2/2013, 15:03

Jihlava en omgeving

HOFFMANN, František: *Jihlavská pevnost*. Praha, 1992.

PODHORSKÝ, Marek: *Kraj Vysočina*. Praha, 2003.

Internet

http://www.czso.cz/xj/redakce.nsf/i/charakteristika_okresu_jihlava
26/2/2013, 07:41

<http://www.risy.cz/cs/krajske-ris/kraj-vysocina/okresy/> 26/2/2013, 07:47

<http://mesta.obce.cz/vyhledat2.asp?okres=3707> 26/2/2013, 07:52

http://cs.wikipedia.org/wiki/Soubor:Jihlava_%28CZE%29_-_coat_of_arms.gif 26/2/2013, 07:57

http://cs.wikipedia.org/wiki/Soubor:Jihlava_prapor.gif 26/2/2013, 07:58

<http://www.oku-ji.cz/> 26/2/2013, 08:01

<http://tic.jihlava.cz/nl/vismo/dokumenty2.asp?id=1001&p1=1014>
26/2/2013, 08:06

http://tic.jihlava.cz/NL/vismo/o_utvar.asp?id_org=101081&id_u=43237&p1=1015 26/2/2013, 11:20

http://tic.jihlava.cz/NL/vismo/dokumenty2.asp?id_org=101081&id=1005&p1=1017 2/3/2013, 10:25

http://www.vysocinounakole.cz/prilohy/23_UNESCO_final_NL_WEB.pdf
2/3/2013, 15:16

Pelhřimov en omgeving

PODHORSKÝ, Marek: *Kraj Vysočina*. Praha, 2003.

PLEVA, František: *Vrchovina neznámá*. Pelhřimov, 2012.

Internet

<http://www.risy.cz/cs/krajske-ris/kraj-vysocina/okresy/> 12/3/2013, 07:56

<http://mesta.obce.cz/vyhledat2.asp?okres=3304> 12/3/2013, 08:12

<http://cs.wikipedia.org/wiki/Soubor:Pelhrimov.gif> 12/3/2013, 08:54

http://cs.wikipedia.org/wiki/Soubor:Pelh%C5%99imov_flag.gif 12/3/2013, 08:56

<http://www.pelhrimovsko.cz/cz/52-47-mesto-pelhrimov/historie-mesta.htm>
12/3/2013, 09:12

<http://www.pelhrimovsko.cz/cz/53-47-mesto-pelhrimov/pamatky.htm>
12/3/2013, 09:55

<http://www.pelhrimovsko.cz/cz/83-73-okolni-mesta/tipy-na-vylet.htm>
12/3/2013, 11:03

Havlíčkův Brod en omgeving

DOLEŽAL, Ivan, DOLEŽAL, Jiří: *Posázaví*. Praha 1982.

PLEVA, František: *Ledečské dominanty*. Ledec nad Sázavou, 2002.

PLEVA, František: *Sázava milovaná*. Pelhřimov, 2005.

PLEVA, František: *Toulky vrchovinou*. Pelhřimov, 2011.

PLEVA, František: *Vrchovina neznámá*. Pelhřimov, 2012.

PODHORSKÝ, Marek: *Kraj Vysočina*. Praha, 2003.

SOCHR, Jiří, SOCHROVÁ, Marie: *Havlíčkův Brod a okolí*. Havlíčkův Brod, 1992.

Internet

http://www.czso.cz/xj/redakce.nsf/i/charakteristika_okresu_havlickuv_brod
26/3/2013, 09:23

<http://www.risy.cz/cs/krajske-ris/kraj-vysocina/okresy/> 26/3/2013, 09:46

<http://mesta.obce.cz/vyhledat2.asp?okres=3601> 26/3/2013, 10:03

http://cs.wikipedia.org/wiki/Soubor:Hav1%C3%AD%C4%8Dk%C5%AFv_Brod_znak.png 27/3/2013, 09:45

http://cs.wikipedia.org/wiki/Soubor:Hb_prapor.gif 27/3/2013, 09:49

<http://www.hbbc.nl/HBBC%20Nieuwsbrief%20No%204-%202012.pdf>

28/3/2013, 14:18

Bijlagen

Cultuur evenementen in de provincie Vysočina

<http://m.kr-vysocina.cz/kultura-v-kraji-vysocina/d-811252/p1=29518>
9/4/2013, 19:33

Fotodocumentatie

<http://www.habrek.cz/pics/zelivka.jpg> 3/4/2012, 11:26

<http://www.fandavcelar.cz/o-vcelari> 3/4/2013, 11:34

<http://www.panoramio.com/photo/22769440> 3/4/2013, 11:36

<http://www.flickr.com/photos/radek-ondra/2934493177/> 3/4/2013, 11:37

<http://travelasist.vachta.cz/index.php?lan=cs&right=karta&action=detail&id=316812> 3/4/2013, 11:42

<http://toptravellists.net/wp-content/uploads/2012/06/Pernstejn-Castle-South-Moravia-Czech-Republic.jpg> 3/4/2013, 11:47

<http://www.unesco2012.cz/cz/tourplan/trebic-18-8-2012-so.html> 3/4/2013
11:50

<http://www.jas-hrotovice.com/photo.php?id=43&e=8&pid=7> 3/4/2013,
11:54

<http://www.ubytovanisacberk.cz/tipy-na-vylet/> 3/4/2013, 11:59

<http://prague-stay.com/lifestyle/review/1169-telc/> 3/4/2013, 12:03

<http://www.gurmania-hotel-v-pelhrimove.ubytovani-cr.com/accommodation.htm> 3/4/2013, 12:05

<http://www.topvylet.cz/index.php?detail=102> 3/4/2013, 12:07

<http://www.soukup-david.cz/www/category/fotoalbum> 3/4/2013, 12:14

<http://www.zamky-hrady.cz/2/ledec.htm> 3/4/2013, 12:16

[http://www.dedictvivysociny.cz/kultura/pamatky-50/rozhledny a vyhlidkova mista-7/?id=1095](http://www.dedictvivysociny.cz/kultura/pamatky-50/rozhledny-a-vyhliDKova-mista-7/?id=1095) 3/4/2013, 12:19

<http://www.geology.cz/aplikace/fotoarchiv/fotoarchiv.php?foto=14874#nahled> 3/4/2013, 12:54

<http://www.hasektour.cz/cz/lipnice-nad-sazavou/pamatnik-odposlechu.asp> 10/4/2013, 11:27

<http://www.alena.ilcik.cz/1009-sazava.php> 10/4/2013, 11:33

<http://www.krasnecechy.cz/vylety/okoli-lipnice> 10/4/2013, 11:37

Lijst met afbeeldingen

Afbeelding 1 houding van de provincie in het land	7
Afbeelding 2 districten van de provincie Vysočina	7
Afbeelding 3 vlag en wapen van de provincie Vysočina.....	9
Afbeelding 4 Aantal buitenlanders in grote steden van de provincie Vysočina	16
Afbeelding 5 het wapen van de stad	26
Afbeelding 6 de vlag van de stad	27
Afbeelding 7 het wapen van de stad Třebíč.....	33
Afbeelding 8 de vlag van de stad Třebíč	33
Afbeelding 9 het wapen van de stad	39
Afbeelding 10 de vlag van de stad.....	39
Afbeelding 11 het wapen van de stad	45
Afbeelding 12 de vlag van de stad	46
Afbeelding 13 het wapen van de stad	52
Afbeelding 14 de vlag van de stad.....	52

Lijst van figuren

Figuur1 Leeftijdsstructuur van bevolking in de provincie Vysočina in 2001 en 2011	15
Figuur 2 Aantal buitenlanders in de provincie Vysočina in de jaren 2009-2011	17
Figuur 3 Percentage van werklozen.....	20

Lijst van bijlagen

Bijlage A Cultuur evenementen in de provincie Vysočina I

Bijlage B FotodocumentatieIII

Bijlage A

Culturele evenementen in de provincie Vysočina

De bekendste muziekfestivals

Concentus Moraviae - het internationaal muziekfestival in de provincie Vysočina

Mahler Jihlava in de provincie Vysočina

Internationaal muziekfestival van Petr Dvorský in Jaroměřice nad Rokytnou

Festival van het Koorkunst in Jihlava (*Festival sborového umění*)

Frans-Tsjechische muziekacademie in Telč (*Francouzsko-česká hudební akademie*)

Feesten van Stamic in Havlíčkův Brod (*Stamicovy slavnosti*)

Brandweerbataljon van de blaasmuziek en de dagen van de reddingsleden in Pelhřimov (*Hasičský festival dechových hudeb a dny záchranářů*)

Muziekfestival "Ontmoeting Václav Hudeček" in Moravské Budějovice (*Hudební festival "Setkání Václava Hudečka"*)

De bekendste folklore-evenementen

Weg van Bethlehem (*Betlémská cesta*) in Třebíč

Folklore in mei (*Folklór v máji*) in Telč

Horácko zingt en danst (*Horácko zpívá a tančí*) in Světlá nad Sázavou

Bal Horácký (*Horácký bál*) in Jihlava

Folklore zomer (Jihlavské folklorní léto) in Jihlava

Koninginnetjes (*Královničky*) in Jestřábí bij Velká Bíteš

Jonge Bítešsko (*Mladé Bítešsko*) in Velká Bíteš

Opening van bronnetjes (*Otevírání studánek na Třech Studních*) in Tři Studně

Passiespel (*Pasiové hra*) in Žďár nad Sázavou

Internationaal festival van de Cimbaal muziek (*Mezinárodní festival cimbálové muziky*) in Sádek

Folklorefeesten (*Folklórní slavnosti*) in Třebíč

Bron: <http://m.kr-vysocina.cz/kultura-v-kraji-vysocina/d-811252/p1=29518>

Bijlage B

Fotodocumentatie

Stuwmeer Švihov



Bron: <http://www.habrek.cz/pics/zelivka.jpg>

Landschap van Českomoravská vrchovina



Bron: <http://www.fandavcelar.cz/o-vcelari>

Meer Velké Dářko



Bron: <http://www.flickr.com/photos/radek-ondra/2934493177>

Geografische middelpunt van Tsjechië in Číhošť



Bron: <http://www.panoramio.com/photo/22769440>

Bedevaartskerk van Hl. Johannes van Nepomuk in Žďár nad Sázavou



Bron:

<http://travelasist.vachta.cz/index.php?lan=cs&right=karta&action=detail&id=316812>

Burcht Pernštejn



Bron: <http://toptravellists.net/wp-content/uploads/2012/06/Pernstejn-Castle-South-Moravia-Czech-Republic.jpg>

De romaans-gotische basiliek van de Hl. Procopius in Třebíč



Bron: <http://www.unesco2012.cz/cz/tourplan/trebic-18-8-2012-so.html>

Kasteel in Jaroměřice nad Rotynou



Bron: <http://www.jas-hrotovice.com/photo.php?id=43&e=8&pid=7>

Centrum van Jihlava



Bron: <http://www.ubytovanisacberk.cz/tipy-na-vylet>

Centrum van Telč



Bron: <http://prague-stay.com/lifestyle/review/1169-telc/>

Centrum van Pelhřimov



Bron: <http://www.gurmania-hotel-v-pelhrimove.ubytovani-cr.com/accommodation.htm>

Premonstratenzer klooster met de Maria-Geboortekerk in Želiv



Bron: <http://www.topvylet.cz/index.php?detail=102>

Centrum van Havlíčkův Brod



Bron: <http://www.soukup-david.cz/www/category/fotoalbum>

Burcht Ledec nad Sázavou



Bron: <http://www.zamky-hrady.cz/2/ledec.htm>

Natuurreservaat Stvořidla



Bron: <http://www.geology.cz/aplikace/fotoarchiv/fotoarchiv.php?foto=14874#nahled>

Burcht Lipnice nad Sázavou



Bron: http://www.dedictivivysociny.cz/kultura/pamatky-50/rozhledny_a_vyhliDKova_mista-7/?id=1095

De Bretschneiders Oor, Lipnice n/Sáz



Bron: <http://www.hasektour.cz/cz/lipnice-nad-sazavou/pamatnik-odposlechu.asp>

De Mond van de waarheid, Lipnice n/Sáz



Bron: <http://www.krasnecechy.cz/vylety/okoli-lipnice>

De Gouden Ogen, Lipnice n/Sáz



Bron: <http://www.alena.ilcik.cz/1009-sazava.php>

Anotace

Jméno: Denisa Vobořilová

Název katedry a fakulty: Katedra nederlandistiky FF UP Olomouc

Název bakalářské práce: De provincie Vysočina als toeristische bestemming in Tsjechië

Vedoucí bakalářské práce: Prof. doc. dr. Wilken Engelbrecht, cand. litt.

Počet znaků: 83 399

Celkový počet stran příloh: 11

Klíčová slova: kraj Vysočina, okres Žďár nad Sázavou, okres Třebíč, okres Jihlava, okres Pelhřimov, okres Havlíčkův Brod, UNESCO památky, kulturní památky, přírodní bohatství, návštěvník, historie

Krátká charakteristika: Cílem této bakalářské práce je poukázat na přitažlivost kraje Vysočina, na jeho krásu, čistou přírodu, mnoho zajímavých památek a nespočet možností, jak zde prožít nezapomenutelnou dovolenou. Kraj Vysočina je krajem podceňovaným, a přeci může směle konkurovat turisticky vyhledávaným a upřednostňovaným místům v České republice. Vysočina má opravdu co nabídnout, a proto stojí za objevení.