

Česká zemědělská univerzita v Praze

Provozně ekonomická fakulta

Katedra ekonomiky



Diplomová práce

**Analýza hospodářských výsledků zemědělských
podniků z databáze FADN**

Bc. Veronika Habalová

© 2014 ČZU v Praze

Čestné prohlášení

Prohlašuji, že svou diplomovou práci "Analýza hospodářských výsledků zemědělských podniků z databáze FADN", jsem vypracovala samostatně pod vedením vedoucího diplomové práce a s použitím odborné literatury a dalších informačních zdrojů, které jsou citovány v práci a uvedeny v seznamu literatury na konci práce. Jako autorka uvedené diplomové práce dále prohlašuji, že jsem v souvislosti s jejím vytvořením neporušila autorská práva třetích osob.

V Praze dne 27.11.2014

Poděkování

Ráda bych touto cestou poděkovala Ing. Heleně Řezbové, Ph.D. za hodnotné rady a odborné vedení během mé diplomové práce.

Analýza hospodářských výsledků zemědělských podniků z databáze FADN

Analysis of the economic results of farms from FADN database

Souhrn

Tématem diplomové práce je „Analýza hospodářských výsledků zemědělských podniků z databáze FADN“. Cílem této práce je na základě analýzy databáze FADN vymezit závěry, návrhy a doporučení pro hodnocenou skupinu zemědělských podniků a pro metodický postup jejich hodnocení za období 2008-2012. První část práce obsahuje literární rešerši, která popisuje dotace do zemědělství, méně příznivé oblasti LFA a charakteristiku účetní datové sítě FADN. Druhá část práce obsahuje vlastní práci. Konkrétním aspektem pro hodnocení analýzy hospodářských výsledků byly zvoleny dotace do méně příznivých oblastí, jinak řečené LFA platby. LFA dotace jsou v diplomové práci tříděny podle oblastí, krajů, výsledku hospodaření, právní formy a výrobního zaměření v České republice. Jednotlivá třídění jsou zohledňována v Kč celkem a dále také v přepočtu Kč na hektar a Kč na podnik. U vybraných třídění LFA plateb je aplikována analýza vybraných ekonomických ukazatelů. Konkrétními ekonomickými ukazateli jsou hrubá přidaná hodnota na hektar, čistá přidaná hodnota na hektar, čistá přidaná hodnota na AWU, celkové provozní dotace a LFA dotace. V poslední části práce je shrnutí a závěr, který nastiňuje vývoj LFA plateb dle databáze FADN v České republice v definovaném období a předpokládaný vývoj do budoucnosti.

Summary

The theme of this thesis is the „Analysis of the Economic Results of Farms from the FADN Database“. The aim of this thesis is to define the FADN database analysis conclusions, suggestions and recommendations for the evaluated group of farms and methodical process of evaluation for the period 2008-2012. The first part contains a literature search, which describes agricultural subsidies, less favored areas (LFA) and the characteristics of the FADN data network. The second part contains its own work. Subsidies in less favored areas, in other words LFA payments, were selected as the

particular aspect of the economic results analysis evaluation. LFA subsidies are classified in the thesis by area, region, income, and legal forms of farming in the Czech Republic. Individual classifications are taken into account in CZK total and also CZK per hectare and CZK per enterprise. For selected classification of LFA payments there is analysis of selected economic indicators applied. Specific economic indicators are the gross value added per hectare, net value added per hectare, net value added per AWU, total operating grants and LFA subsidies. The last part is a summary and conclusion, which outlines the development of the LFA payments in the Czech Republic by the FADN database in the defined period and expected future development.

Klíčová slova: účetní datová síť FADN, zemědělský podnik, výsledek hospodaření, dotace, LFA

Keywords: accountancy FADN data network, farm, profit, grant, LFA

Seznam tabulek

- Tabulka č. 1: Třídění podniků podle LFA definované Evropskou komisí
- Tabulka č. 2: Odvození ukazatelů ekonomických výsledků podle metodiky FADN EU
- Tabulka č. 3: Struktura zemědělského půdního fondu podle jednotlivých typů LFA
- Tabulka č. 4: Třídění podniků podle LFA definované Evropskou komisí
- Tabulka č. 5: Plán výběru podniků FADN ČR pro rok 2012
- Tabulka č. 6: Odvození ukazatelů ekonomických výsledků podle metodiky FADN EU
- Tabulka č. 7: Dotace v Kč celkem v ČR
- Tabulka č. 8: Rozdělení dotací v ČR
- Tabulka č. 9: Dotace LFA podle LFA v Kč celkem v ČR
- Tabulka č. 10: Dotace LFA podle LFA v Kč/ha v ČR
- Tabulka č. 11: Dotace LFA podle LFA v Kč/podnik v ČR
- Tabulka č. 12: Vybrané ukazatele tvorby a rozdělení důchodu v Kč/ha v ČR
- Tabulka č. 13: Podíl plateb LFA na vybraných ukazatelích v % v ČR
- Tabulka č. 14: Dotace LFA podle krajů v Kč celkem v ČR
- Tabulka č. 15: Dotace LFA podle krajů v Kč/ha v ČR
- Tabulka č. 16: Dotace LFA podle krajů v Kč/podnik v ČR
- Tabulka č. 17: Dotace LFA podle výsledku hospodaření v Kč celkem v ČR
- Tabulka č. 18: Dotace LFA podle výsledku hospodaření v Kč/ha v ČR
- Tabulka č. 19: Dotace LFA podle výsledku hospodaření v Kč/podnik v ČR
- Tabulka č. 20: Dotace LFA podle právní formy v Kč celkem v ČR
- Tabulka č. 21: Dotace LFA podle právní formy v Kč/ha v ČR
- Tabulka č. 22: Dotace LFA podle právní formy v Kč/podnik v ČR
- Tabulka č. 23: Dotace LFA podle výrobního zaměření v Kč celkem v ČR
- Tabulka č. 24: Dotace LFA podle výrobního zaměření v Kč/ha v ČR
- Tabulka č. 25: Dotace LFA podle výrobního zaměření v Kč/podnik v ČR
- Tabulka č. 26: Vybrané ukazatele tvorby a rozdělení důchodu v Kč/ha v ČR
- Tabulka č. 27: Podíl plateb LFA na vybraných ukazatelích v % v ČR

Seznam grafů

Graf č. 1: Dotace v Kč celkem v ČR

Graf č. 2: Rozdělení dotací v ČR

Graf č. 3: Dotace LFA podle LFA v Kč celkem v ČR

Graf č. 4: Dotace LFA podle LFA v Kč celkem v ČR v %, 2008

Graf č. 5: Dotace LFA podle LFA v Kč celkem v ČR v %, 2012

Graf č. 6: Dotace LFA podle LFA v Kč/ha v ČR

Graf č. 7: Dotace LFA podle LFA v Kč/ha v ČR v %, 2008

Graf č. 8: Dotace LFA podle LFA v Kč/ha v ČR v %, 2012

Graf č. 9: Dotace LFA podle LFA v Kč/podnik v ČR

Graf č. 10: Dotace LFA podle LFA v Kč/podnik v ČR v %, 2008

Graf č. 11: Dotace LFA podle LFA v Kč/podnik v ČR v %, 2012

Graf č. 12: Vybrané ukazatele tvorby a rozdělení důchodu v Kč/ha v ČR

Graf č. 13: Dotace LFA podle krajů v Kč celkem v ČR

Graf č. 14: Dotace LFA podle krajů v Kč/ha v ČR

Graf č. 15: Dotace LFA podle krajů v Kč/podnik v ČR

Graf č. 16: Dotace LFA podle výsledků hospodaření v Kč celkem v ČR

Graf č. 17: Dotace LFA podle výsledků hospodaření v Kč/ha v ČR

Graf č. 18: Dotace LFA podle výsledků hospodaření v Kč/podnik v ČR

Graf č. 19: Dotace LFA podle právní formy v Kč celkem v ČR

Graf č. 20: Rozdělení dotací podle právní formy, Kč celkem v ČR, průměr 2008-2012

Graf č. 21: Dotace LFA podle právní formy v Kč/ha v ČR

Graf č. 22: Rozdělení dotací podle právní formy, Kč/ha v ČR, průměr 2008-2012

Graf č. 23: Dotace LFA podle právní formy v Kč/podnik v ČR

Graf č. 24: Rozdělení dotací podle právní formy, Kč/podnik v ČR, průměr 2008-2012

Graf č. 25: Dotace LFA podle výrobního zaměření v Kč celkem v ČR

Graf č. 26: Dotace LFA podle výrobního zaměření v Kč/ha v ČR

Graf č. 27: Dotace LFA podle výrobního zaměření v Kč/podnik v ČR

Seznam obrázků

Obrázek č. 1: Mapa ČR, rozdělení krajů ČR

Seznam zkratek a značek

AWU Annual Work Unit (roční pracovní jednotka)

ČPH Čistá přidaná hodnota

ČR Česká republika

ČSÚ Český statistický úřad

EU Evropská unie

FADN Farm Accountancy Data Network (zemědělská účetní datová síť)

FO Fyzická osoba

HA Hektar

HPH Hrubá přidaná hodnota

HRDP Horizontální plán rozvoje venkova

k.ú. Katastrální území

LFA Méně příznivé oblasti (Less Favored Areas)

LPIS Land Parcel Identification System (Systém pro identifikaci pozemků)

LVZ Landwirtschaftliche vergleichzahl (Zemědělské porovnávací číslo)

MZe Ministerstvo Zemědělství

PHARE Poland and Hungary Assistance for Restructuring of their Economies (Program hospodářské pomoci)

PO Právnická osoba

RICA Účetní datová síť

SAPARD Special Accession Programme for Agriculture and Rural Development, Speciální předvstupní program pro zemědělství a rozvoj venkova

SAPS Single Area Payment Scheme (přímá platba na plochu)

SZÚ Státní zdravotní ústav

TOP UP Národní doplňkové přímé platby

ÚZEI Ústav zemědělské ekonomiky a informací

VÚZE Výzkumný ústav zemědělské ekonomiky

z. p. Zemědělská půda

Obsah

Seznam tabulek	8
Seznam grafů.....	9
Seznam obrázků	10
Seznam zkratk a značek	11
1 Úvod	13
2 Cíl práce a metodika.....	14
2.1 Cíl práce	14
2.2 Metodika	14
3 Literární rešerše.....	17
3.1 Dotace do zemědělství	17
3.1.1 Systém dotací do zemědělství před vstupem ČR do EU	17
3.1.2 Systém dotací do zemědělství po vstupu ČR do EU	18
3.1.3 Výchozí podmínky dotační politiky do zemědělství	19
3.1.4 Dopady dotací na ekonomické výsledky zemědělských podniků v České republice dle FADN.....	20
3.1.5 Oblasti LFA v České republice.....	20
3.2 Analýza území vymezeného jako LFA.....	22
3.2.1 Cíle podpory podnikům, hospodařícím v méně příznivých oblastech (LFA) ..	24
3.2.2 Analýza podle typu LFA.....	28
3.2.3 Podíl plateb LFA na výsledcích podniků podle krajů.....	28
3.2.4 Působení plateb vzhledem k životnímu prostředí	28
3.2.5 LFA v Evropské unii.....	31
3.3 Charakteristika účetní datové sítě Farm Accountancy Data Network - FADN... 31	
3.3.1 Ústav zemědělské ekonomiky a informací - ÚZEI.....	31
3.3.2 Účetní datová síť FADN	31
3.3.3 Orgány FADN.....	34
3.3.4 Legislativa.....	35
3.3.5 Výběr podniků FADN	37
3.3.6 Struktura souborů FADN.....	39
4 Vlastní práce.....	41
4.1 Základní ukazatele FADN	41
4.2 Dotace tříděné podle LFA, metodika EU	43
4.2.1 Analýza vybraných ekonomických ukazatelů podle typu LFA	46
4.3 Dotace LFA tříděné podle krajů, metodika EU	49
4.4 Dotace LFA tříděné podle výsledku hospodaření, metodika EU	56
4.5 Dotace LFA tříděné podle právní formy, metodika EU	59
4.6 Dotace LFA tříděné podle výrobního zaměření, metodika EU	64
4.6.1 Analýza vybraných ekonomických ukazatelů podle výrobního zaměření	68
5 Závěr	71
6 Seznam literatury.....	78
7 Přílohy.....	82

1 Úvod

Dotace do přírodně znevýhodněných oblastí jsou rozhodně důležité z mnoha aspektů. Nejdůležitějšími z nich jsou pro mě zlepšování kvality života ve venkovských oblastech, zlepšování životního prostředí, zachování přírodního prostředí a podpora udržení zemědělství, která zajišťuje alespoň minimální úroveň zalidnění a údržbu krajiny. Platby LFA mají za cíl prostřednictvím stálého využívání zemědělské půdy přispívat k zachování venkova a k zachování a podpoře udržitelných systémů zemědělského hospodaření. Platby LFA mají zajistit životaschopnost zemědělských podniků v podmínkách, kdy by bez těchto podpor nebyly konkurenceschopné a jejich další hospodaření na půdě by bylo ohroženo.

Jako konkrétní směr jsem si pro svoji práci zvolila téma LFA, které považuji za velice důležitou část zemědělství a jsem přesvědčena, že si tato problematika zaslouží hlubší prozkoumání, a právě tato možnost mě velice zaujala.

První část diplomové práce obsahuje literární rešerši, která popisuje teoretické znalosti především o dotacích LFA. Následuje obecná charakteristika účetní datové sítě FADN, která je pro moji práci velice důležitá. Výsledky zemědělských podniků, které jsou v této práci využity, jsou po registraci dostupné na internetových stránkách FADN.cz. V další části této práce je vypracována praktická část, kde jsou výsledky souborů FADN aplikovány do tabulek a grafů s odbornými komentáři a vytvořena analýza vybraných ekonomických ukazatelů. Poslední část práce se zabývá vyhodnocením zjištěných výsledků ve sledovaném období 2008-2012, shrnutí práce jako celku a závěr.

Jako téma své diplomové práce jsem si zvolila “Analýza výsledků zemědělských podniků FADN”. Toto téma jsem si zvolila, protože mě velice zajímá problematika zemědělství České republiky, konkrétně dotace do méně příznivých oblastí, jinak řečených LFA oblastí, kterými se ve své práci zabývám.

2 Cíl práce a metodika

Nejprve jsou představeny cíle diplomové práce, konkrétně hlavní cíl diplomové práce, který je dále rozpracován na jednotlivé dílčí cíle.

2.1 Cíl práce

Hlavním cílem diplomové práce je na základě analýzy databáze FADN vymezit závěry, návrhy a doporučení pro hodnocenou skupinu zemědělských podniků a pro metodický postup jejich hodnocení.

Dílčími cíli jsou:

- a) vymezení teoretických přístupů k hodnocení zemědělských podniků
- b) vymezení studií, které se zabývaly předchozím zpracováním
- c) charakteristika zkoumaného souboru podniků (FADN)
- d) vlastní výpočty, komentáře
- e) návrhy, závěry, doporučení

2.2 Metodika

Diplomová práce je rozdělena na teoretickou a praktickou část. Skládá se ze dvou hlavních částí, kterými jsou literární rešerše a vlastní práce. Teoretická část čerpá z pevných knih (s ISBN) a časopisů (s ISSN), včetně zahraničních autorů. Rovněž jsou využity poznatky z odborných vědeckých studií. Hlavními použitými metodami pro psaní literární rešerše jsou selekce, komparace a deskripce. V první části literární rešerše jsou popsány dotace do zemědělství a analýza území vymezeného jako LFA podle jednotlivých kritérií EU. Druhá část literární rešerše popisuje zemědělskou účetní datovou síť FADN, z které jsou čerpány hospodářské výsledky pro zpracování praktické části. Pro zpracování této části byly využity především ročenky, studie a články z ÚZEI a FADN, ale i odborná literatura.

Aplikační část je zpracována v programu Excel, data jsou zpracována do přehledných tabulek a grafů, včetně odborných komentářů. Kombinuje poznatky z předchozí kapitoly nazvanou literární rešerše v praktickém provedení. Výstupem

pro psaní vlastní práce je standardní výstup FADN EU, který se nazývá „Výsledky souboru FADN podle LFA“ a výstupní data z FADN, která jsou dostupná po registraci na internetových stránkách FADN.cz. Nejprve jsem musela obhájit důvod své registrace a po vyhodnocení správcem sítě jsem e-mailem obdržela heslo do systému. LFA, neboli méně příznivé oblasti, jsou podle databáze FADN CZ rozděleny do třech oblastí: LFA horská, LFA ostatní a mimo LFA. V literární rešerši jsou popsána i jiná dělení podle metodiky FADN, a to dělení LFA oblastí na horské, ostatní, mimo a specifické. V praktické části je rozdělení LFA oblastí rozděleno na tři základní oblasti definované Evropskou komisí. Výsledky souboru FADN jsou vždy rozděleny do třech oblastí. Výsledky jsou řazeny podle Kč celkem, Kč/ha a podle Kč/podnik.

Tabulka č. 1: Třídění podniků podle LFA definované Evropskou komisí

Zařazení podniku FADN	Podmínka
Mimo LFA	> 50 % z. p. není v LFA
Horská oblast LFA	> 50 % z. p. v je v horské LFA
Ostatní oblasti LFA	> 50 % z. p. v H + O + S a zároveň H < 50 %

Pramen: FADN CZ, vlastní zpracování

Další data, která jsou v praktické části zpracována pro zkoumání výsledných částek dotací do oblastí LFA jsou tříděny podle krajů České republiky, konkrétně kraj Středočeský, Jihočeský, Plzeňský, Karlovarský, Ústecký, Liberecký, Královéhradecký, Pardubický, Vysočina, Jihomoravský, Olomoucký, Zlínský a Ostravský. Praha jako kraj v této práci není posuzována. Je to z důvodu malého počtu respondentů, respektive menšího než tři. Mohlo by tím dojít ke zkreslení výsledků.

Následující třídění je podle právní formy, konkrétně rozdělení na právnické a fyzické osoby. Právnické osoby obsahují dle databáze FADN podtřídu obchodní společnosti, zemědělská družstva a ostatní právnické osoby. Výrobní zaměření je další třídění pro zjištění výše dotací do LFA. Jsou jimi polní výroba, zahradnictví, vinařství, trvalé kultury, produkce mléka, chov skotu, chov prasat a drůbeže a smíšená výroba. Poslední třídění je podle výsledku hospodaření podniků v oblastech LFA. Zkoumány jsou dotace LFA na ziskové a ztrátové podniky. Zkoumány jsou výsledky za časové období 2008-2012.

U třídění LFA a u třídění podle výrobního zaměření jsou aplikovány analýzy vybraných ukazatelů. Konkrétními ukazateli jsou hrubá přidaná hodnota na hektar, čistá přidaná hodnota na hektar, čistá přidaná hodnota na AWU, provozní dotace a dotace LFA. Hrubá přidaná hodnota v odvětví zemědělství představuje nově vytvořenou hodnotu, kterou získávají místní činnostní jednotky z požívání svých výrobních kapacit. Je stanovena jako rozdíl mezi produkcí zemědělského odvětví oceněnou v základních cenách a mezispotřebou oceněnou v kupních cenách. Hrubá přidaná hodnota zemědělského odvětví snížená o spotřebu fixního kapitálu v zemědělském odvětví vyjadřuje Čistou přidanou hodnotu v zemědělském odvětví. Provozní dotace tvoří součet veškerých dotací plynoucích do hospodaření v zemědělství. Hodnota AWU představuje počet skutečně odpracovaných hodin v rámci plného pracovního úvazku v zemědělství. V ČR 1 AWU odpovídá počtu 1 800 hodin. Dělení ukazatelů je znázorněno v tabulce č. 2.

Tabulka č. 2: Odvození ukazatelů ekonomických výsledků podle metodiky FADN EU

Celková zemědělská produkce Total output			Saldo provozních dotací a daní Balance current subsidies & taxes
Produkce RV Output crops & crop products	Produkce ŽV Output livestock & livestock products	Ostatní produkce Other output	
Výrobní spotřeba Intermediate consumption		Hrubá přidaná hodnota Gross farm income	
Přímé náklady Specific costs	Ostatní věcné náklady Farming overheads		
		Odpisy Depreciation	Saldo investičních dotací a daní Balance subsidies & taxes on investment
		Čistá přidaná hodnota Farm Net Value Added	
		Externí faktory External factors	
Mzdové náklady wages	Pachtovné Rent	Úroky Interest	Důchod ze zemědělské činnosti Family Farm Income

Zdroj: dokumenty FADN, vlastní zpracování

Podle výpočtů a dosažených výsledků je stanoven závěr, na základě kterého jsou určeny návrhy a doporučení týkající se této problematiky.

3 Literární rešerše

3.1 Dotace do zemědělství

Dotační politika v zemědělství v České republice se dělí na tři části. Prvním milníkem je rok 2004, konkrétně vstup České republiky do Evropské unie. Druhým milníkem je přechod z programovacího období 2004-2006 na období 2007-2013. Dotační politiku tak lze dělit na období před vstupem ČR do EU tzn. od roku 1989 do roku 2004, dotační politiku po vstupu ČR do EU – programovací období od roku 2004 do roku 2006 a dotační politiku po vstupu ČR do EU – programovací období od roku 2007 do 2013. (Lososová, 2013)

3.1.1 Systém dotací do zemědělství před vstupem ČR do EU

Před vstupem do EU mohla Česká republika žádat o dotace ze dvou zdrojů. Byly to národní podpory a předvstupní programy EU. (Ministerstvo Zemědělství ČR, 2009)

Dotace do zemědělství z národních podpor pro toto období stojí na třech základních pilířích. Jsou to programy Ministerstva zemědělství, především přímé platby, například platby na krávy bez tržní produkce mléka. Vše zastřešoval zákon č. 252/1997 Sb., o zemědělství ve znění pozdějších předpisů. (Ministerstvo zemědělství ČR, 2003)

Předvstupní programy EU se dělily na dvě kategorie a to na program SAPARD a PHARE. Cílem programu SAPARD bylo přispět k zavádění práva EU v oblasti Společné zemědělské politiky a řešit prioritní a specifické problémy spojené s trvale udržitelnými změnami v sektoru zemědělství a ve venkovských oblastech kandidátských zemí pro přístup do EU. Podpora v rámci programu SAPARD v ČR byla určena zvláště těm zemědělcům, kteří přijali zemědělsko-ekologický (agro-environmentální) závazek na nejméně roční, pokud možno pětileté období přičemž by tyto zemědělci po vstupu ČR do EU pokračovali v rámci agro-environmentálního opatření HRDP. Program SAPARD se totiž po začlenění ČR do EU stává pro ČR nedosažitelný. (Hladká, Prouzová, 2007)

3.1.2 Systém dotací do zemědělství po vstupu ČR do EU

V ČR mezi méně příznivé oblasti (LFA – less favoured areas) patří hlavně horské a podhorské oblasti s vyšší nadmořskou výškou, svažitostí půdy, s nižší průměrnou roční teplotou a oblasti s málo bonitní půdou. Podporování těchto oblastí pomáhá zajistit odpovídající příjmy zemědělským podnikům hospodařícím ve ztížených podmínkách a zvýšit jejich konkurenceschopnost. Nárok na podporu pro podnikatele v těchto oblastech vzniká jednoduše tím, že v těchto přírodních podmínkách hospodaří. Pro LFA je stanovena základní průměrná výše vyrovnávacího příspěvku poskytovaného na hektar travního porostu pro každou méně příznivou oblast, který je však dle daných oblastí dále diferencován. (Ministerstvo zemědělství ČR, 2009)

Národní podpory jsou vypláceny skrze podpůrné programy ministerstva zemědělství a podpory z Podpůrného a garančního rolnického a lesnického fondu (PGRLF). Podpůrné programy ministerstva zemědělství jsou dále členěny na dotace v zemědělství a potravinářství dle Zásad, dotace ve vodním hospodářství a dotace v lesním hospodářství. Nejdůležitější z nich jsou dotace v zemědělství a potravinářství dle Zásad, do kterých lze zařadit například: (Ministerstvo zemědělství ČR, 2003)

- a) Podpora včelařství
- b) Podpora restrukturalizace ovocných sadů
- c) Udržování a zlepšování genetického potenciálu vyjmenovaných hospodářských zvířat
- d) Podpora ozdravování polních a speciálních plodin
- e) Nákazový fond
- f) Poradenství a vzdělávání
- g) Podpora evropské integrace nevládních organizací
- h) Podpora České technologické platformy pro potraviny
- i) Podpora zpracování zemědělských produktů a zvyšování konkurenceschopnosti potravinářského průmyslu.

3.1.3 Výchozí podmínky dotační politiky do zemědělství

Česká republika byla před druhou světovou válkou jednou z nejrozvinutějších zemí v Evropě, ale zemědělství hrálo v ekonomice jen okrajovou roli. Zakládalo se na rodinných farmách a soukromém podnikání. Již v třicátých letech bylo české zemědělství velmi rozvinuté a jeho výnosy a produktivita byla srovnatelná se západoevropskými zeměmi. V období socialismu došlo ke kolektivizaci zemědělství a to podléhalo, stejně jako celá ekonomika, centrálnímu plánování. V tomto období vznikala velká družstva a státní podniky, které významně ovlivnily další vývoj zemědělství v ČR. Přelomovým bodem byl rok 1989, kdy skončilo centrálně plánované hospodářství. V letech 1990 – 1994 se zemědělská politika soustředovala na provedení transformace zemědělských družstev, privatizaci státních statků a potravinářských podniků a vypořádání restitučních nároků. Po roce 1994 je snaha spíše o stabilizaci a postupný rozvoj sektoru. Od roku 1996 je kladen značný důraz na mimoprodukční funkce zemědělství. Významnějším datem z pohledu dotační politiky je rok 1997, kdy byl poslaneckou sněmovnou Parlamentu ČR přijat zákon č. 252/1997 Sb. o zemědělství. Na základě tohoto zákona vláda svým nařízením stanovuje podpůrné programy k podpoře mimoprodukčních funkcí zemědělství a udržování krajiny a programy pomoci k podpoře méně příznivých oblastí. (Čuba, Trnka, Hurta, 1998)

Minimální sazba vyrovnávacího příspěvku byla stanovena na 25 EUR na ha, maximální sazba na 200 EUR na ha. (Štolbová, 2006)

Ekonomická situace farmářů se před vstupem do EU nevyvíjela příznivě. Téměř 50% farem nebylo dlouhodobě ziskových a navíc byla zřejmá značná zadluženost a nízká finanční likvidita farem. To mělo za následek, že se před rokem 2004 názelo ve vážné finanční situaci kolem 70 % farem. Značnou zásluhu měly i nekorektní obchodní praktiky zpracovatelů, kteří pro docílení svých stále výrazněji rostoucích zisků usilovaly o pokles cen zemědělských surovin. (Čuba, Trnka, Hurta, 1998)

Současný systém poskytování plateb LFA v ČR preferuje zemědělské podniky s nízkými pracovními náklady a vysokým zatravněním. Je poskytována vysoká úroveň sazeb LFA na ha travních porostů a při tom pracovní náročnost při ošetřování travních

porostů je nízká. Vítězi současného systému jsou extenzivně hospodařící podniky, kde hospodářské výsledky jsou ve velké míře tvořeny dotacemi. Další příčinou velkých rozdílů mezi příjemci plateb LFA lze spatřovat v relativně nízkém počtu a diferenciaci sazeb. (Štolbová, Hlavsa, Maur, 2007)

3.1.4 Dopady dotací na ekonomické výsledky zemědělských podniků v České republice dle FADN

Výsledky hospodaření z výběrového souboru zemědělských podniků v České republice jsou hodnoceny již od roku 1996. Na základě analýz jsou stanovovány dlouhodobé tendence jejich vývoje a určovány faktory, které je ovlivňují. Dotace patří k významným faktorům ovlivňujícím ekonomiku zemědělských podniků a závislost výsledku hospodaření na dotacích roste. (Střeček, Lososová, Zdeněk, 2009).

Platby LFA pomáhají v zemích s převahou malých rodinných farem udržovat zaměstnanost na venkově tím, že doplní finanční zdroje farmy a umožní jí tak přežít. V České republice by měl být systém nastaven tak, aby alespoň nestimuloval uvolňování pracovníků z velkých zemědělských podniků. Stát by měl věnovat velkou pozornost podporám diverzifikace činností v zemědělských podnicích v LFA a podporám nezemědělských činností, zakládání malých a středních podniků ve venkovských obcích. (Štolbová, Hlavsa, Maur, 2007).

3.1.5 Oblasti LFA v České republice

Česká republika je středoevropským státem o celkové rozloze 78 867 km² a s 10,5 mil. obyvateli. Sousedí se Slovenskem, Polskem, Rakouskem a Německem. Hustotu zalidnění má 131 obyvatel na 1 km². Z celkové rozlohy představuje 53,6% zemědělská půda, konkrétně 4 224 400 ha. Z ní zaujímá 70,8 % orná půda, dále louky, pastviny, zahrady, sady, vinice a chmelnice. Nejvíce orné půdy je oseto obilninami 54,9% a pícešinami 25,4%. Na jednoho obyvatele připadá 0,40 ha zemědělské půdy, z toho 0,29 ha orné půdy, což je přibližně evropský průměr. Důležité je také umístění zemědělské půdy. Asi polovina se nachází v oblastech s méně příznivými podmínkami. Z celkové plochy území pak leží 39 % v nadmořské výšce pod 400 m n. m., to jsou horské a podhorské

oblasti. Více než třetinu půdního fondu České republiky tvoří lesy. V současné době pracuje v zemědělství 2,2 % populace z celkového počtu pracovníků v národním hospodářství, konkrétně 105 400 pracovníků. (Ministerstvo zemědělství, 2012)

Poskytování plateb LFA formou vysokých sazeb jen na ha travních porostů má za následek velkou nevyrovnanost distribuce plateb LFA mezi zemědělskými podniky hospodařícími v méně příznivých oblastech. Podpora je směřována velkým, extenzivně hospodařícím podnikům s nízkou pracovní náročností výroby. (Štolbová, Hlavsa, Maur, 2007)

V LFA je podle evidence LPIS k 31.12.2012 do kategorie travních porostů zařazeno celkem 377 tisíc ha v horské oblasti, v ostatních méně příznivých oblastech 331 tis. ha a ve specifických oblastech 139 tis. ha, které představují celkem oprávněnou plochu 846 tisíc ha. Z celkové plochy travních porostů evidovaných v LPIS představují plochy zařazené do LFA 86,1%. Podle evidence LPIS je podíl veškeré půdy v LFA k celkové výměře zemědělské půdy 50,2%. Od roku 2011 platí v souladu s vydáním nového NV č.372/2010Sb. vyřazení do té doby existujících přechodných oblastí LFA-SX. Meziroční nárůst výměry LFA podle LPIS je 2 tis. ha. (Voltr, Kučera, 2012)

Tabulka č. 3: Struktura zemědělského půdního fondu podle jednotlivých typů LFA

Typ oblasti	Orná půda		Travnaté porosty		Zemědělská půda	
	tis. ha	%	tis. ha	%	tis. ha	%
Horské oblasti	140,9	5,6	376,6	38,3	521,1	14,7
Ostatní méně příznivé oblasti	710,6	28,3	331	33,7	1048,8	29,7
Oblasti se specifickými omezeními	65,2	2,6	138,7	14,1	205,1	5,8
Méně příznivé oblasti (LFA) celkem	916,7	36,6	846,3	86,1	1775	50,2
Nezařazené oblasti celkem	1591,1	63,4	137	13,9	1759,9	49,8

Zdroj: Zelená zpráva MZ 2012, vlastní zpracování

Bečvářová (2001) uvádí, že 15 % všech farem v České republice obhospodařuje cca 95% půdy a zbylých 5% zemědělské půdy obhospodařuje 85 % zemědělských podniků. Z toho vyplývá, že existuje velký počet drobných zemědělských podnikatelů a poměrně málo velkých zemědělských podniků, které ale obhospodařují velké množství zemědělské půdy.

3.2 Analýza území vymezeného jako LFA

Snížená konkurenceschopnost zemědělců, hospodařících v LFA je dána v první řadě tím, že při vynaložení obdobných vstupů je dosahováno nižších hospodářských výsledků nebo je nutné vynakládat vyšší náklady na výrobu než v lepších přírodních podmínkách. Důvody nižší konkurenceschopnosti zemědělců v LFA jsou v podstatě postiženy v definicích kritérií pro vymezení LFA: (Štolbová, Hlavsa, Maur, 2008)

- a) vlivem kratší vegetační doby jsou omezené možnosti pěstovat intenzivní plodiny a není jistota výnosů, hospodářská zvířata musí být držena ve stájích, nákladnější zpracování píce pro zimní období,
- b) vlivem nízké úrodnosti půdy jsou dosahovány nízké ha výnosy plodin,
- c) vlivem svažitého terénu musí být vynakládány vyšší náklady na obhospodařování zemědělské půdy,
- d) menší konkurenceschopnost malých farem je řešena v řadě zemí diferenciací sazeb ve prospěch malých farem. Podle NR 1698/2005 článek 37 odst. 4 bude zvýhodnění malých farem zavedeno povinně ve všech zemích EU: „Platby se postupně snižují podle překročení určité prahové úrovně plochy jednotlivých hospodářství, která bude v programu vymezena.

Z dlouhodobého pohledu dochází v zemědělství ke snižování výměry zemědělské půdy, velikostní struktura zemědělských podniků v ČR daná výměrou obhospodařované zemědělské půdy je velmi různorodá a vykazuje významné rozdíly mezi podniky právnických osob a podniky fyzických osob. (Lososová, 2013)

Vzhledem ke specifickým využití pracovní síly v zemědělství, mezi něž patří zvláště sezónní povaha prací a využití částečných pracovních úvazků, byla za jednotku vyjadřující nasazení pracovní síly zvolena roční pracovní jednotka (Annual Work Unit - AWU). Tato jednotka vyjadřuje pracovní výkon jednoho stálého pracovníka zaměstnaného na plný pracovní úvazek (pro strukturální šetření ČSÚ odpovídá 1800 pracovním hodinám ročně). Byla propočtena výměra zemědělské půdy v hektarech připadající na 1 AWU u podniků reprezentujících jednotlivé typy ověřovaného vymezení LFA. Největší průměrná výměra zemědělské půdy připadající na AWU je ve skupině reprezentantů horské oblasti (35 ha).(Štolbová, 2011)

Klasifikace podniků dle méně příznivých oblastí (metodika FADN CZ):
(Špička, Picková, 2007)

- a) Horská oblast (H) = více jak 50 % z.p. v LFA – H.
- b) Jiné než horské LFA (O) = více jak 50 % z.p. v LFA – O (ostatní) a S (specifické), pokud H je menší než 50 %.
- c) Částečné zastoupení LFA (Z) = zastoupení LFA, které nevyhovuje zařazení H nebo O
- d) Oblast mimo LFA (N) = 100 % z.p. mimo LFA (produkční oblasti)

Na příjmy zemědělců má vliv mnoho faktorů v národním hospodářství mimo oblast zemědělské politiky. Případné změny v makroekonomickém prostředí by mohly mít významný vliv na zemědělství, příkladem je aktuální globální ekonomické krize. (Siudek, Zawajska 2012)

I když průměrné zatrávnění za ČR se výrazně nezměnilo, došlo k přesunu travních porostů z oblastí s lepšími přírodními podmínkami do oblastí LFA, zejména horských oblastí a oblastí se specifickými omezeními. Dodržování podmínek dobrého zemědělského a environmentálního stavu na celé výměře zemědělské půdy podniku má pozitivní vliv na životní prostředí. (Štolbová, Hlavsa, Maur, 2007)

Počet farem v Evropě neustále klesá. Zemědělci ukončující činnost urychlí růst ostatních zemědělských podniků a přerozdělování výrobních faktorů. Snižující se počet zemědělských podniků ovlivňuje nejen zemědělství, ale i venkovské oblasti jako celek. (Zimmermann et al. 2009)

Zemědělství zajišťuje fyzickou existenci populace a vytváří fond základních potravin. Kromě toho plní i mimoprodukční funkce a funkci vnitřního politického stabilizačního faktoru na venkově. (Vošta, 2012).

Vylidňování malých obcí by mohlo vést k tomu, že by počet obyvatel klesl pod zachovnou úroveň z hlediska infrastruktury a obce by zanikly. V horských oblastech a oblastech se specifickým omezením má podpora LFA význam pro údržbu zemědělské půdy a zemědělské krajiny jako prostředí pro bydlení a pro zachování turistické atraktivity krajiny. Platby LFA slouží v méně příznivých oblastech k vytvoření zisku ze zemědělské

činnosti a i k částečné úhradě pracovních a ostatních fixních nákladů. Bez plateb LFA by podniky v LFA byly ztrátové. (Štolbová, Hlavsa, Maur, 2007)

Kroupová, Malý (2010) tvrdí, že produkce zemědělství je značně podporována politicko-ekonomickými nástroji, zejména v podobě dotační podpory a je nezbytné neustále průběžně analyzovat efektivnost vynaložených prostředků. Analyzované politicko-ekonomické nástroje dotační politiky ve formě přímé podpory produkce nemají jednoznačně pozitivní vliv na zvyšování výkonnosti ekologického zemědělského podniku. V souvislosti s reformou SZP se objevují návrhy na odstranění přímých plateb po roce 2013.

Vývoj zaměstnanosti v českém zemědělství signalizuje další možný pokles pracovních příležitostí, zejména v souvislosti s omezováním živočišné výroby a s tlaky na zvyšování efektivnosti výroby. Význam zemědělství pro zaměstnanost venkova se tak trvale snižuje (Bašek, 2010).

3.2.1 Cíle podpory podnikům, hospodařícím v méně příznivých oblastech (LFA)

Podpora zemědělství v méně příznivých oblastech formou finančních příspěvků se začala řešit na úrovni EU v roce 1975 s cílem podpořit pokračování zemědělství v oblastech se strukturálními a přírodními nevýhodami, aby byla zajištěna minimální úroveň zalidnění a údržba krajiny. (Štolbová, Hlavsa, Maur, 2007)

Platby LFA mají za cíl „prostřednictvím stálého využívání zemědělské půdy přispívat k zachování venkova a k zachování a podpoře udržitelných systémů zemědělského hospodaření (Špička, Picková, 2007)

Lze zaznamenat postupný posun cílů, kdy opatření LFA se nadále má soustředit zejména na zajištění zemědělského využívání půdy, prevenci proti opuštění zemědělské půdy, urbanizace nebo zarůstání lesem. (Štolbová, Hlavsa, Maur, 2007)

Platby LFA mají zajistit životaschopnost zemědělských podniků v podmínkách, kdy bez těchto podpor by nebyly konkurenceschopné a jejich další hospodaření na půdě by bylo ohroženo. (Lososová, 2013)

Lze konstatovat, že v ČR podpora zemědělců v méně příznivých oblastech pomáhá udržet hospodaření na zemědělské půdě i v méně příznivých oblastech a to zejména tam, kde velký podíl aktivního obyvatelstva je zaměstnán v zemědělství. Ovšem v oblastech, kde v minulosti na zemědělské půdě hospodařily hlavně státní statky a v současné době je zde velmi nízký počet zemědělců se vyskytuje ve větší míře zemědělská půda nevidovaná v LPIS a s velkou pravděpodobností zemědělsky nevyužívaná. (Štolbová, Hlavsa, Maur, 2007)

I když průměrné zatravnění v ČR se výrazně nezměnilo, došlo k přesunu travních porostů z oblastí s lepšími přírodními podmínkami do oblastí LFA, zejména horských oblastí a oblastí se specifickými omezeními. Dodržování podmínek dobrého zemědělského a environmentálního stavu na celé výměře zemědělské půdy podniku má pozitivní vliv na životní prostředí. (Štolbová, Hlavsa, Maur, 2007)

Od doby zahájení účinnosti nařízení Rady (ES) 797/1985 hrají jednotlivé členské státy hlavní roli při stanovování výše podpory LFA. Ta by měla dosahovat úrovně dostatečné pro efektivní přispění ke kompenzaci existujících omezení při respektování jejich závažnosti, ale současně by neměla představovat kompenzaci nadměrnou. V zemích EU kompenzační platby LFA snižují rozdíl v úrovni hrubé přidané hodnoty vytvářené podniky v méně příznivých oblastech a podniky hospodařícími v lepších přírodních podmínkách, nicméně stejně jako v ČR k plné kompenzaci nedochází. (Siudek, Zawojka 2012)

Podpora zemědělských podniků v LFA má z hlediska venkovského obyvatelstva největší význam v obcích s vysokým podílem zemědělců na ekonomicky aktivním obyvatelstvu. Jsou to zejména obce v „Ostatních“ LFA, které jsou relativně velmi malé, hůře vybavené a s nižším podílem ekonomicky aktivních na celkovém počtu obyvatel. Vylidňování malých obcí by mohlo vést k tomu, že by počet obyvatel klesl pod zachovnou úroveň z hlediska infrastruktury a obce by zanikly. V horských oblastech a oblastech se specifickým omezením má podpora LFA význam pro údržbu zemědělské půdy a zemědělské krajiny jako prostředí pro bydlení a pro zachování turistické atraktivity krajiny. (Štolbová, Hlavsa, Maur, 2007)

Při stanovování výše plateb používají jednotlivé země EU různé přístupy a to jak kalkulace rozdílů oproti podnikům v lepších přírodních úpodmínkách, tak i odvození z analýz působení plateb v předchozím období, různou měrou berou v úvahu i ostatní opatření rozvoje venkova a také příjmy v nezemědělských podnicích daného regionu. Obecně je stanovení odpovídajících plateb LFA velmi obtížnou záležitostí a problémy, řešené i neřešené přiznávají na tomto poli i země EU 15 s dlouhou tradicí podpor LFA. (Špička, Picková, 2007)

Platby LFA slouží v méně příznivých oblastech k vytvoření zisku ze zemědělské činnosti a i k částečné úhradě pracovních a ostatních fixních nákladů. Bez plateb LFA by podniky v LFA byly ztrátové. Na druhé straně byl reprezentanty horské LFA a oblastí se specifickými omezeními vytvořen v průměru vyšší zisk ze zemědělské činnosti než v podnicích mimo LFA. (Lososová, 2013)

Rozdíly mezi skupinami reprezentantů LFA jednotlivých krajů byly ovlivněny zejména převládajícím typem LFA v daném kraji (vyšší znevýhodnění i sazba LFA plateb v horské oblasti) a v podstatné míře také zastoupením oprávněné plochy (travních porostů) na výměře z. p. těchto podniků. V některých regionech převládají velmi extenzivní formy hospodaření na travních porostech, jinde se i v LFA udržuje tradiční způsob hospodaření s živočišnou výrobou postavenou na produkci krmiv na orné půdě. (Štolbová, Hlavsa, Maur, 2007)

Metodika řešící aplikaci společných kritérií pro redefinici LFA v podmínkách ČR, zaujala pracovníky EK do té míry, že ji doporučili ostatním členským zemím jako vodítko pro řešení problému překrývání jednotlivých navrhovaných kritérií na územní jednotce. (Štolbová, 2011)

Současný systém poskytování plateb LFA v ČR preferuje zemědělské podniky s nízkými pracovními náklady a vysokým zatravněním. Je poskytována vysoká úroveň sazeb LFA na ha travních porostů a při tom pracovní náročnost při ošetřování travních porostů je nízká. Vítězi současného systému jsou extenzivně hospodařící podniky, kde hospodářské výsledky jsou ve velké míře tvořeny dotacemi. Další příčinou velkých rozdílů

mezi příjemci plateb LFA lze spatřovat v relativně nízkém počtu a diferenciaci sazeb. (Štolbová, Hlavsa, Maur, 2007)

Politika podpor zemědělcům, hospodařícím v méně příznivých oblastech (Less-Favoured Areas – LFA), přispívá k udržení územně i environmentálně vyváženého zemědělství v EU, posiluje poskytování environmentálních veřejných statků v těchto oblastech a přispívá k vyváženému územnímu rozvoji v rámci Evropského modelu zemědělství. Přiměřené kompenzace zemědělcům za ztížené podmínky hospodaření v oblastech s přírodními omezeními mají rovněž za cíl zamezit opouštění půdy, které v těchto regionech hrozí ve větší míře. V současné době v zemích EU používaná kritéria pro určení oblastí s přírodním znevýhodněním jsou zastaralá a zejména nejednotná. (Štolbová, 2011)

Sjednocení podmínek vymezujících území jako méně příznivé pro zemědělství v rámci EU 27 nabývá na významu v souvislosti s návrhem přesunout podpory pro tyto oblasti do 1. pilíře SZP jako doplňkovou platbu kompenzující zvláštní přírodní omezení. (Špička, Picková, 2007)

Celkem bylo na základě společných evropských kritérií vymezeno v ČR jako LFA 2635,3 tis. ha (62,1%) zemědělského půdního fondu, z toho 646,7 tis. ha (15,2%) v oblastech horských a 1317,5 tis. ha (31%) v oblasti jiné než horské LFA typu „Ostatní“ LFA. (Štolbová, 2011)

Tabulka č. 4: Třídění podniků podle LFA definované Evropskou komisí

Zařazení podniku FADN	Podmínka
Mimo LFA	> 50 % z. p. není v LFA
Horská oblast LFA	> 50 % z. p. v je v horské LFA
Ostatní oblasti LFA	> 50 % z. p. v H + O + S a zároveň H < 50 %

Pramen: FADN CZ, vlastní zpracování

3.2.2 Analýza podle typu LFA

Jedním z cílů vyrovnávacích příplatků je kompenzovat ztráty na hospodářských výsledcích podniků způsobené nepříznivými půdně-klimatickými podmínkami. Podle různých hledisek byly rozříděny podniky sítě testovacích podniků FADN a posouzena role, kterou při tvorbě hospodářského výsledku hrají platby LFA. (Štolbová, Hlavsa, Maur, 2007)

3.2.3 Podíl plateb LFA na výsledcích podniků podle krajů

Méně příznivé oblasti se nacházejí ve všech 13 krajích ČR (kromě Prahy). Přiřazení podniků FADN k jednotlivým krajům bylo provedeno podle obhospodařované půdy evidované v LPIS. Pokud farma hospodaří na území více krajů najednou, reprezentuje právě ten kraj, ve kterém obhospodařuje více než 50 % zemědělské půdy. Následně byly ještě podniky v každém kraji rozříděny na reprezentanty LFA a lepších přírodních podmínek (dale označovány jako ne LFA). Pro zařazení do skupiny LFA je nutné, aby měl zemědělský podnik více než 50 % zemědělské půdy v LFA, v opačném případě se stává reprezentantem lepších přírodních podmínek daného kraje. I ve skupině označené ne-LFA se tak mohou vyskytovat podniky, které zčásti čerpají platby LFA. (Siudek, Zawojcka 2012)

3.2.4 Působení plateb vzhledem k životnímu prostředí

Jednotlivé země EU si kromě cíle zachování hospodaření na zemědělské půdě, který je dán nařízením Rady 1698/2005 stanovují ve svých programech rozvoje venkova případné další cíle, ke kterým by mělo opatření LFA přispět. Těmto cílům pak odpovídají kritéria způsobilosti pro platby na úrovni farem a diferenciací sazeb plateb LFA. Některé tyto národní cíle jsou uvedeny v následujícím přehledu: (Štolbová, Hlavsa, Johanovská, Kučera, 2007)

Francie

- a) kompenzovat rozdíly v příjmech mezi farmáři v LFA a ostatními farmáři. Obecně je cílem zachovat zemědělské využívání půdy ve všech regionech Francie;
- b) přispět k zachování menších farem. Aby byl tento cíl dosažen, jsou kompenzační platby limitovány do 50 ha zemědělské půdy a za prvních 25 ha se vyplácí vyšší sazba.

Anglie

- a) chránit životní prostředí v zemědělsky využívaných oblastech vysočin tím, že půda bude obdělávána trvale udržitelným způsobem. Aby byl tento cíl dosažen, bylo zavedeno navýšení plateb žadatelům, kteří splní zadané environmentální podmínky hospodaření. Oprávněné pro příjem kompenzačních plateb LFA jsou pouze farmy chovající skot a ovce;
- b) přispět k udržení sociální struktury venkova díky pokračujícímu obdělávání půdy. K dosažení tohoto cíle slouží mimo předchozího i preference středně velkých farem (10 – 350 ha oprávněné plochy).

Rakousko

- a) udržovat zemědělskou půdu a příslušnou venkovskou komunitu prostřednictvím rozvoje venkovského prostředí. Platby jsou zaměřeny na podniky s převážně malou a střední výměrou, která je výsledkem omezení topografickými podmínkami;
- b) přispívat k osídlení a na systémy užívání půdy v obtížných podmínkách. Přednost má pomoc farmám s živočišnou výrobou založenou na pěstování krmiv. Je zavedena progresivní redukce sazeb v závislosti na velikosti farmy;
- c) odměna za veřejné statky produkované farmami v LFA. Farmář musí využívat veškerou zemědělskou půdu, sazby příspěvků pro velmi malé farmy (2-4 ha) v extrémních polohách mohou překročit i maximum dané nařízením Rady (ES) č. 1257/1999.

Řecko

- a) kompenzovat část ztráty příjmů vlivem přírodních znevýhodnění, aby byla udržena minimální akceptovatelná úroveň osídlení a pokračovalo zemědělské využívání půdy;
- b) udržovat venkovskou krajinu. Podporováno je využívání půdy s malým nárokem na vstupy a například i luštěniny pro jejich příznivější dopad na životní prostředí; 42
- c) udržet a rozšířit udržitelné systémy hospodaření. Vyšší sazby jsou přiznány mladým farmářům s cílem zlepšit věkovou strukturu zemědělců a farmářům se vzděláním s cílem zvýšit životaschopnost farem.

Švédsko

- a) podporovat zemědělské využívání půdy a zachovat otevřenou krajinu v méně příznivých oblastech, působit proti zarůstání půdy lesem. Vyšší platby jsou poskytovány na plochu obilovin, travních porostů na orné půdě a brambor;
- b) přispět k udržitelnému obhospodařování půdy, což se má dít zejména pastvou skotu, ovcí a koz;
- c) udržet zaměstnanost v zemědělství, což je podporováno zvýšením sazeb na plochy do 60 ha.

Česká republika si jako vlastní národní cíl opatření LFA stanovila zvýšení podílu travních porostů na zemědělské půdě, které by mělo přispět k ochraně přírodních zdrojů, zejména vodních. Ke splnění tohoto cíle jsou platby poskytovány pouze na výměru travních porostů zemědělského podniku v LFA. (Štolbová, Hlavsa, Johanovská, Kučera, 2007)

3.2.5 LFA v Evropské unii

Platby LFA přispívají k vyváženému zemědělství EU. (Štolbová, 2011)

54% zastoupených podniků FADN se nachází v LFA, 16% v horských oblastech LFA, 38% v jiných než horských oblastech LFA. Polovina z nich jsou příjemci vyrovnávacích příspěvků LFA. Příjemci LFA mají výrazně nižší příjem roční pracovní jednotky (AWU), než ti, co ho nepřijímají. Průměrná platba pro znevýhodněné oblasti v EU je 2455€/AWU pro horské oblasti LFA, 1448€/AWU pro jiné než horské oblasti LFA. (ÚZEI, 2013)

3.3 Charakteristika účetní datové sítě Farm Accountancy Data Network - FADN

3.3.1 Ústav zemědělské ekonomiky a informací - ÚZEI

Ústav zemědělské ekonomiky a informací je příspěvkovou organizací zřízenou Ministerstvem zemědělství ČR ke dni 1. ledna 1993. Zřizovací listina čj. 16102/2008-10000 ze dne 25. dubna 2008, vydaná vsouvislosti se sloučením Ústavu zemědělských a potravinářských informací s Ústavem zemědělské ekonomiky a informací s účinností od 1.7.2008, definuje jako hlavní účel a předmět činnosti ÚZEI odborné řešení teoretických a hospodářsko-politických problémů zemědělské ekonomiky k výzkumným účelům a zabezpečení komplexního odborného servisu pro Ministerstvo zemědělství a jiné orgány státní správy, zajišťování funkce resortního odborného knihovnicko-informačního a vzdělávacího centra pro oblast zemědělství, potravinářství a rozvoj venkova, zajišťování provozu Zemědělské účetní datové sítě FADN v ČR a vykonávání funkce Kontaktního pracoviště FADN za ČR ve vztahu k EU. (ÚZEI, 2014)

3.3.2 Účetní datová síť FADN

FADN je zemědělská účetní datová síť. Systém FADN je hlavním a prakticky jediným zdrojem informací Evropské komise, která vykazuje reálnou ekonomickou situaci zemědělských podniků. V Evropské unii byl systém FADN vytvořen v roce 1965. V České

republiky byla síť FADN budována již od roku 1994. V rámci sítě testovacích podniků prováděl tehdejší Výzkumný ústav zemědělské ekonomiky výběrová šetření hospodářských výsledků v zemědělství. V roce 2003 pak došlo z rozhodnutí ministra zemědělství k založení Kontaktního pracoviště FADN ČR. Základní úkoly kontaktního pracoviště FADN jsou organizace sítě v ČR, sběr dat, jejich kontroly a následné odesílání do Evropské komise. Vlastní sběr dat šetření FADN v ČR zajišťují vybrané účetní a poradenské firmy, které garantují zpracování a předání podnikových dat prostřednictvím dotazníku Kontaktnímu pracovišti. Od roku 2004 jsou každoročně podniková data zasílána do databáze Generálního ředitelství EK pro zemědělství a rozvoj venkova. FADN dále poskytuje významné vstupy pro Český statistický úřad do dalších zemědělských statistik. (Hanibal, 2013)

Kontaktní pracoviště FADN v Ústavu zemědělské ekonomiky a informací je pověřeno Ministerstvem zemědělství ČR provozovat v České republice tzv. zemědělskou účetní datovou síť FADN, která od svého založení v roce 1965 nařízením Rady EHS č. 79/56 sehrává roli hlavního informačního zdroje Evropské komise o reálné ekonomické situaci zemědělských podniků. (Novák, 2001)

Zemědělská účetní datová síť představuje systém založený na statistickém výběru zemědělských podniků, který umožňuje shromažďovat technická a ekonomická data tak, aby bylo možno získat informace o hospodářských výsledcích zemědělských podniků. (Štolbová, Hlavsa, Maur, 2008)

FADN umožňuje nejen zpětně vyhodnocovat důsledky různých opatření zemědělských politik, ale také simulovat dopady možných variant nově navrhovaných opatření. (Štolbová, 2011)

Systém FADN je hlavním a prakticky jediným zdrojem informací Evropské komise o reálné ekonomické situaci zemědělských podniků. V rámci této sítě je v každém členském státě EU zajišťován sběr výrobních a ekonomických ukazatelů o hospodářských výsledcích z reprezentativního souboru zemědělských podniků a tyto individuální údaje jsou předávány pracovišti Generálního ředitelství Evropské komise pro zemědělství a rozvoj venkova (DG AGRI). (ÚZEI, 2012)

Kontaktní pracoviště: (ÚZEI, 2011)

- a) vykonává funkce a plní úkoly (jako Liaison Agency FADN) za ČR ve vztahu k EU, které
- b) vyplývají z NR č. 79/65/EEC;
- c) organizuje šetření k hospodářským výsledkům zemědělských podniků dle standard a metodik EU, včetně kontroly a předávání dat FADN ČR do EU v požadovaném formátu, termínu a kvalitě;
- d) zajišťuje organizačně i po věcné stránce fungování a jednání Národní komise FADN ČR;
- e) zastupuje ČR v Řídícím výboru FADN Evropské komise a zajišťuje implementaci rozhodnutí tohoto výboru v ČR;
- f) zabezpečuje využití dat FADN odbornou veřejností v ČR včetně distribuce dat formou publikací a elektronickými médii;
- g) zajišťuje provoz samostatných webových stránek vztahujících se k činnosti Kontaktního pracoviště FADN a databázového internetového portálu pro přístup veřejnosti do databáze FADN na adrese: www.fadn.cz;
- h) zajišťuje ve spolupráci s ČSÚ zavedení a aktualizaci klasifikačního systému zemědělských podniků EU a vyhodnocení dat strukturálního šetření v zemědělství ČR dle typologie EU;
- i) řeší národní a mezinárodní projekty aplikovaného výzkumu a projekty zahraniční
- j) technické pomoci v oblasti ekonomiky agrárního sektoru, zemědělské statistiky a projekty
- k) zaměřené na implementaci informačních systémů v EU.

Na úrovni Evropské unie jsou prozkoumané účty zemědělských podniků u všech členských států sdruženy pod souřadnice generálního ředitelství komisí pro zemědělství a rozvoj venkova DG-Agri jako zemědělská účetní datová síť (FADN), také známá pod francouzskou zkratkou RICA. Byla založena s konkrétním cílem získat údaje umožňující změny v příjmech v různých třídách zemědělského podniku, které musí být řádně monitorovány. (Berkeley, 2012)

První provedení výběru příslušných klasifikačních proměnných s využitím odborných znalostí systémů byla typologie pastvy hospodářských zvířat. Na základě této typologie začala být zkoumána užitečnost různých proměnných a prahových hodnot, a to za pomoci shlukové analýzy údajů z FADN. Existuje několik důvodů, proč to bylo děláno právě s daty FADN. Za prvé, FADN obsahuje mnohem širší soubor dat umožňující propojení mezi ekonomickými, sociálně-ekonomickými a enviromentálními aspekty hospodářství. A za druhé, FADN obsahuje údaje o úrovni jednotlivých zemědělských podniků, které umožňují seskupení podniků na základě řady proměnných. Zatímco s agregovanými údaji ze dvou regionálních databází pan-EU Eurostat, Farm Structure Survey (zjišťování struktury zemědělských podniků) a regionální statistické databáze REGIO, by to nebylo možné. Kvalita typologie proto přímo určuje kvalitu dat FADN a to zejména s ohledem na proměnné a reprezentativnosti FADN. (Brouwer, 2004)

FADN není jediný průzkum, ale je to sloučení národních průzkumů prováděných členskými státy. V některých zemích to předcházela právě RICA. Povaha FADN je částečně odrazem přístupů, zděděných z těchto již existujících průzkumů. Způsoby sběru dat se liší podle určitých zemí, ale všude je základní harmonizovaná metodika, která se vztahuje k pojetí příjmů zaměstnaných a stále více k výběru vzorku. (Berkeley, 2012)

3.3.3 Orgány FADN

Základním orgánem sítě FADN je **Kontaktní pracoviště FADN** (Liaison Agency FADN), které je zodpovědné za provozování sítě FADN na národní úrovni v každé členské zemi EU a předává podnikové údaje orgánům EU. (Hanibal, 2013)

Dalším orgánem je **DG Agriculture, Brusel** – odbor L.3. Mikroekonomické analýzy zemědělských podniků EU koordinuje činnost národních Kontaktních pracovišť FADN, přebírá od nich podnikové údaje a zajišťuje zpracování databáze FADN všech členských zemí EU na úrovni a pro potřeby EK. (Poláčková, 2004)

Řídící výbor EK FADN je dozorčím a řídicím orgánem na úrovni orgánů EK, ve kterém má každá členská země jednoho zástupce. Výbor EK FADN se schází zpravidla

čtyřikrát ročně. Delegovaným členem řídicího výboru EK FADN je Ing. Josef Hanibal, vedoucí Kontaktního pracoviště FADN ČR. (Hanibal, 2013)

Národní komise FADN vykonává funkci kontrolního a řídicího orgánu na národní úrovni. Rozhodnutím ministra zemědělství ze dne 3.10.2003 byla stanoveno zřízení a složení této komise. Statut komise je vymezen Nařízením Rady č.79/65/EHS o založení zemědělské účetní datové sítě pro sběr údajů o příjmech a o hospodářské činnosti zemědělských podniků. (Doeksen,Simon, Poppe, Hálek, a kol., 2013)

Základní funkce a kompetence uvedených orgánů jsou vymezeny nařízením rady (ES) č. 1217/2009 o založení zemědělské účetní datové sítě pro sběr údajů o příjmech a o hospodářské činnosti zemědělských podniků v Evropském společenství. (Hanibal, 2009)

3.3.4 Legislativa

V České republice, kromě legislativy EU, vytváří legislativní základ pro tvorbu této sítě, Zákon o zemědělství. (Kupčák, 2005)

Na základě zmocňovacího ustanovení zákona č. 252/1997 Sb., o zemědělství, ve znění pozdějších předpisů, uvedeného v jeho ustanovení § 3f, byla vydána prováděcí vyhláška Ministerstva zemědělství. Tato vyhláška stanovuje povinnost vybraných osob – zemědělských podniků předávat požadované údaje VÚZE - Kontaktnímu pracovišti FADN ČR. (Parlament ČR, 2005)

Závazné legislativní normy EU vymezují velmi detailně všechny podstatné aspekty tvorby a fungování tohoto informačního systému s cílem zajistit jednotnou metodiku celého systému. Jedná se o následující normy: (ÚZEI, 2013)

NAŘÍZENÍ RADY (ES) č. 1217/2009 ze dne 30. listopadu 2009 o založení zemědělské účetní datové sítě pro sběr údajů o příjmech a o hospodářské činnosti zemědělských podniků v Evropském společenství (kodifikované znění).

NAŘÍZENÍ KOMISE (ES) č. 868/2008 ze dne 3. září 2008 o podobě podnikového výkazu používaného pro stanovení příjmu zemědělských podniků a analýzu hospodářské činnosti těchto podniků.

NAŘÍZENÍ KOMISE (ES) č. 781/2009 ze dne 27. srpna 2009, kterým se mění nařízení (ES) č. 868/2008 o podobě podnikového výkazu používaného pro stanovení příjmu zemědělských podniků a analýzu hospodářské činnosti těchto podniků.

NAŘÍZENÍ KOMISE (ES) č. 1242/2008 ze dne 8. prosince 2008 o založení klasifikačního systému pro zemědělské podniky ve Společenství.

NAŘÍZENÍ KOMISE (ES) č. 867/2009 ze dne 21. září 2009, kterým se mění a opravuje nařízení (ES) č. 1242/2008 o založení klasifikačního systému pro zemědělské podniky ve Společenství.

NAŘÍZENÍ KOMISE (EU) č. 1291/2009 ze dne 18. prosince 2009 o výběru vykazujících podniků pro stanovení příjmu zemědělských podniků.

NAŘÍZENÍ KOMISE (EU) č. 224/2011 ze dne 7. března 2011, kterým se stanoví standardní poplatek za zemědělský podnikový výkaz zemědělské účetní datové sítě od účetního období 2011.

NAŘÍZENÍ KOMISE (EHS) č. 1915/83 ze dne 13. července 1983, kterým se stanoví prováděcí pravidla k vedení účetnictví pro stanovení příjmu zemědělských podniků.

NAŘÍZENÍ KOMISE (ES) č. 2204/2004 ze dne 21. prosince 2004 o změně nařízení (EHS) č. 1915/83, kterým se stanoví prováděcí pravidla k vedení účetnictví pro stanovení příjmu zemědělských podniků.

NAŘÍZENÍ KOMISE (ES) č. 1388/2004 ze dne 30. července 2004 upravující nařízení (EHS) č. 1915/83 o určitých podrobných prováděcích pravidlech týkajících se vedení účtů za účelem stanovení příjmů zemědělských podniků.

3.3.5 Výběr podniků FADN

Jedním ze zásadních úkolů zavedení a provozování sítě FADN je sestavení plánu výběru podniků FADN a vlastní výběr zemědělských podniků do sítě FADN. Cílem je dosáhnout při relativně malém počtu vybraných podniků dostatečné reprezentativnosti souboru podniků FADN. Sestavení plánu výběru podniků je detailně stanoveno legislativou a metodikami EK. Jedná se především o nařízení komise (EHS) č. 1859/82 o výběru vykazujících podniků pro stanovení příjmu zemědělských podniků a o rozhodnutí komise 85/377/EHS o založení klasifikačního systému pro zemědělské podniky ve společenství. (Hanibal, 2013)

Celkový počet vzorků FADN se skládá asi z 81 000 podniků, které odpovídají asi 1,5% všech podniků v rámci oblasti pozorování FADN. Vzorky jsou rozdělené podle ekonomické velikosti (v evropských velikostních jednotkách), podle typu hospodaření a podle krajů. Všechny publikové výsledky jsou váženy odpovídajícím způsobem. V užším slova smyslu vzorek není náhodný, protože je vypracováván z hospodářství, která vedou účetnictví a účast zemědělců je dobrovolná. (Berkley, 2012)

Pro soubor FADN ČR byl stanoven práh 4 EVJ. Prakticky to znamená, že subjekty zachycené Agrocenzem, zahrnuté ve velikostní třídě I a II nejsou brány do úvahy při výběru do sítě FADN. Jedná se o fyzické osoby zachycené Agrocenzem s průměrnou výměrou cca 3 ha zemědělské půdy. Zbývající část zemědělských podniků vytváří cca 97% StPÚ celého odvětví, což splňuje kritéria EU. (Hanibal, 2004)

Zpracovaný plán výběru podniků pro každý členský stát EU je projednáván a schvalován národní komisí FADN a poté výborem EK FADN. Pro sestavení plánu výběru podniků FADN ČR poskytl požadované údaje ze strukturálních šetření Český statistický úřad. Celkový počet podniků dle navrženého plánu je cca 1300, což odpovídá směrnému počtu, které EK pro ČR stanovila. (Hanibal, 2013)

Tabulka č. 5: Plán výběru podniků FADN ČR pro rok 2012

Typ výrobního zaměření	Ekonomická velikost		Počet podniků FSS 2007	Selekční míra	Plán FADN 2012
	Třídy	Hodnoty standard. Produkce			
Polní výroba (15,16)	IV-V	8000 - < 25000	1776	2,3	40
	VI-VII	25000 - < 100000	1715	8,6	147
	VIII-IX	10000 - < 500000	869	15,8	137
	X-XI	500000 - < 1000000	164	30,5	50
	XII-XIV	> = 1000000	98	30,6	30
	IV-XIV	> = 8000	4623	8,7	404
Zahranictví a ostatní trvalé kultury (21,22,23,36,37,38)	IV-V	8000 - < 25000	786	5,2	41
	VI-VII	25000 - < 100000	755	9,3	70
	VIII-IX	10000 - < 500000	272	12,9	35
	X-XIV	> = 500000	59	11,9	7
	IV-XIV	> = 8000	1872	8,2	153
	Vinohradství (35)	IV-V	8000 - < 25000	215	4,2
VI-VII		25000 - < 100000	490	10	49
VIII-IX		10000 - < 500000	265	15,1	40
X-XI		500000 - < 1000000	76	32,9	25
XII-XIV		> = 1000000	73	45,2	33
IV-XIV		> = 8000	1120	13,9	156
Mléko (45)	IV-V	8000 - < 25000	2001	2,7	55
	VI-VII	25000 - < 100000	1028	7,3	75
	VIII-IX	10000 - < 500000	313	13,7	43
	X-XIV	> = 500000	55	20	11
	IV-XIV	> = 8000	3398	5,4	184
	Chov skotu (46,47,48)	IV-V	8000 - < 25000	141	7,1
VI-VII		25000 - < 100000	137	13,1	18
VIII-IX		10000 - < 500000	156	12,8	20
X-XIV		> = 500000	174	12,6	22
IV-XIV		> = 8000	608	11,5	70
Chov prasat, drůbeže a jiných druhů zvířat krmených jádrem (51,52,53)		IV-V	8000 - < 25000	1700	2,4
	VI-VII	25000 - < 100000	1101	8,6	95
	VIII-IX	10000 - < 500000	437	11,4	50
	X-XI	500000 - < 1000000	257	21,4	55
	XII-XIV	> = 1000000	637	33	210
	IV-XIV	> = 8000	4133	10,9	450
Smíšená rostlinná výroba, smíšená živočišná výroba a smíšená rostlinná a živočišná výroba (61,73,74,83,84)	IV-V	8000 - < 25000	6620	2,9	195
	VI-VII	25000 - < 100000	5226	8,7	454
	VIII-IX	10000 - < 500000	2312	14,1	325
	X-XIV	> = 500000	1595	27,8	443
	IV-XIV	> = 8000	15753	9	1471
	ČR Celkem	IV-V	8000 - < 25000	6620	2,9
VI-VII		25000 - < 100000	5226	8,7	454
VIII-IX		10000 - < 500000	2312	14,1	325
X-XIV		> = 500000	1595	27,8	443
IV-XIV		> = 8000	15753	9	1417

Zdroj: dokumenty FADN, vlastní zpracování

3.3.6 Struktura souborů FADN

Hlavními výnosy zemědělského podniku jsou tržby za zemědělské výrobky (rostlinné, živočišné), hlavními náklady jsou výdaje za osiva, sadbu, krmiva, hnojiva, stroje, pohonné hmoty apodobně. Evidenci komplikuje časový posun nákladů i výnosů. Například hnojiva nakoupená na podzim se zčásti spotřebují na ozimé obiloviny, zčásti na jaře na louky a kukuřici, obiloviny a další plodiny, krmivo vyprodukované z pohnojených ploch je zčásti sklizeno v polovině roku (pokos luk, směsky na orné půdě), zčásti na podzim (kukuřice) a zčásti je uskladněno. Obtížné je i přiřazení společných nákladů na různorodou produkci. Například při pěstování obilovin se získá zrno a sláma, kterou lze použít ke krmení nebo k podestýlání zvířat; rovněž využití živin z organických hnojiv, například z chlévné mrvy, je několikaleté. Důležité jsou ukazatele podle FADN, a to hrubá přidaná hodnota, kterou zjistíme tak, že k celkové zemědělské produkci (rostlinné, živočišné a ostatní), přičteme saldo provozních dotací a daní a odečteme výrobní spotřebu (přímé a režijní náklady). Odečteme-li od hrubé přidané hodnoty odpisy, dostaneme čistou přidanou hodnotu (NVA- Net Value Added). (Synek, Kislingerová, 2010)

Při rozboru výsledků hospodaření zemědělských podniků se používají podobné ukazatele jako v ostatních podnicích. Počítají se ukazatele rentability, likvidity, activity, zadluženosti. Při výpočtech ukazatelů je nutné brát v úvahu zvláštnosti zemědělství. Například při výpočtu rentability kapitálu musíme od vykázaného zisku odečíst oportunitní mzdové nároky rodinných pracovních sil a od celkového kapitálu musíme odečíst hodnotu obytného domu a pozemků, které nejsou ohroženy inflací, a proto nemohou nárokovat takové výnosy jako běžný kapitál. Ukazatelé likvidity jsou zvláště důležité v případě propachtovaných podniků. Klíčovými indikátory ekonomické výkonnosti je poměr roční čisté přidané hodnoty na roční pracovní jednotku (AWU- Annual Work Unit) a důchod ze zemědělské činnosti na rodinnou farmu (FWU- Family Work Unit). Zemědělská výroba zahrnuje především výrobu rostlinnou a živočišnou. (Synek, Kislingerová, 2010)

Zásadní rozdíly ve vymezení průměrné velikosti podniků zahrnutých do šetření FADN jsou dány způsobem vážení, ale také různě stanovenými prahovými hodnotami

minimální výměry obhospodařované z. p., jež jsou jednotlivými zeměmi povinně zahrnovány do strukturálních šetření v zemědělství (Bašek, Kraus, 2009)

Výstupy pro ČSÚ

a) Pro Český statistický úřad bylo provedeno souhrnné zpracování z výběrového souboru FADN pro potřeby SZÚ a další úseky statistiky. Systémem vah jednotlivých podniků jsou FADN data převáděna extrapolací na úroveň celé ČR.

b) Pro Český statistický úřad byly dále zpracovány údaje za pachtovné na hektar připachtované zemědělské půdy v členění podle kultur. Z těchto údajů je pak vypočteno průměrné pachtovné na hektar. (ÚZEI, 2011)

Ostatní výstupy

a) Ve spolupráci s odborem ÚZEI 1230 byla změněna metodika hodnocení zemědělských podniků a proveden nový výpočet ukazatelů a bodů finančního zdraví v šetření FADN CZ v souvislosti s akcí Zemědělec roku.

b) Pro potřeby znaleckého posudku z oboru Ekonomika a zemědělství pro PČR KŘP Ústeckého kraje byly zpracovány údaje nájemného zemědělských pozemků v okresech Chomutov a Most.

c) Data FADN jsou nadále využívána pro bakalářské, magisterské a doktorandské práce absolventů zemědělských univerzit. Zasedání Národní komise FADN ČR se uskutečnilo 6. 11. 2013. Byly projednány zprávy o výsledcích šetření za účetní rok 2012, aktuální otázky fungování sítě FADN v ČR a byl schválen plán výběru podniků FADN pro rok 2013.

d) Kontaktní pracoviště FADN systematicky rozvíjelo nástroje, které umožňují přístup k datům FADN co nejširší odborné veřejnosti. V letošním roce mají všichni zemědělci, kteří poskytují data FADN, internetový přístup ke svým datům s možností provádět komparace svých dat se skupinou vybraných zemědělců. (Lekešová, Harvilíková, 2005)

4 Vlastní práce

4.1 Základní ukazatele FADN

Koncept základních ukazatelů při zobrazování tvorby a rozdělení důchodu ze zemědělství v systému FADN, které byly využity pro následné analýzy.

Tabulka č. 6: Odvození ukazatelů ekonomických výsledků podle metodiky FADN EU

Celková zemědělská produkce Total output			Saldo provozních dotací a daní Balance current subsidies & taxes
Produkce RV Output crops & crop products	Produkce ŽV Output livestock & livestock products	Ostatní produkce Other output	
Výrobní spotřeba Intermediate consumption		Hrubá přidaná hodnota Gross farm income	
Přímé náklady Specific costs	Ostatní věcné náklady Farming overheads		
		Odpisy Depreciation	Saldo investičních dotací a daní Balance subsidies & taxes on investment
		Čistá přidaná hodnota Farm Net Value Added	
		Externí faktory External factors	
Mzdové náklady wages	Pachtovné Rent	Úroky Interest	Důchod ze zemědělské činnosti Family Farm Income

Zdroj: dokumenty FADN, vlastní zpracování

Celkové dotace činí dle výsledků z účetní datové sítě FADN ve sledovaném období kolem 16 miliard Kč ročně. Tato částka se skládá z provozních dotací, SAPS dotací, top up dotací, dotací na plodiny, dotací na zvířata, agroenvironmentálních dotací, dotací na méně příznivé oblasti (LFA), dotací na výrobní spotřebu, dotací na externí faktory a investičních dotací. V roce 2009 a 2011 dosahovala celková dotace nejvyšších částek, konkrétně 16,2 mld. Kč. V následující tabulce a grafu je znázorněn její vývoj.

Graf č. 1: Dotace v Kč celkem v ČR

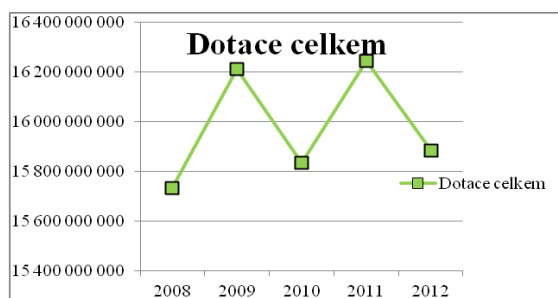

Zdroj: tabulka č. 7, vlastní zpracování

Tabulka č. 7: Dotace v Kč celkem v ČR

Dotace celkem		
2008	Kč	15 733 039 451
2009	Kč	16 211 296 357
2010	Kč	15 834 442 960
2011	Kč	16 246 756 450
2012	Kč	15 886 168 259

Zdroj: FADN CZ, vlastní zpracování

Dotace na méně příznivé oblasti (LFA) tvoří v průměru dle FADN 563,6 milionů Kč, což je 3,5 % z celkových dotací. Nejvíce dotací na LFA bylo vyplaceno v roce 2009, konkrétně 591,1 milionů Kč. Naopak nejméně bylo vyplaceno 546,2 milionů Kč v roce 2008. Za období 2008-2012 tvořil rok 2009 nejvyšší nárůst oproti minulému roku, konkrétně o 8,22 %. Mezi posledními sledovanými roky 2011-2012 byl zaznamenán pokles LFA plateb o 4 %.

Tabulka č. 8: Rozdělení dotací v ČR

Dotace celkem		Rok					%
		2008	2009	2010	2011	2012	
provozní dotace	Kč	7 831 492 673	7 861 647 941	7 753 760 241	7 814 799 729	7 571 088 374	-3
SAPS	Kč	2 922 273 834	3 430 095 386	3 744 579 301	4 289 504 578	4 536 634 277	6
Top up	Kč	2 236 046 049	2 084 245 887	1 392 722 629	753 319 783	440 737 455	-41
Dotace na plodiny	Kč	25 455 111	45 979 444	16 364 755	17 991 035	20 615 031	15
Dotace na zvířata	Kč	69 203 975	73 863 565	53 096 545	42 098 706	257 775 494	512
Agroenvironmentální dotace	Kč	937 748 523	890 863 966	815 165 877	931 830 384	863 292 492	-7
Dotace na méně příznivé oblasti	Kč	562 161 069	546 278 143	553 388 013	591 147 174	565 056 829	-4
Dotace na výrobní spotřebu	Kč	637 607 311	629 181 018	715 015 899	778 394 278	708 416 095	-9
Dotace na externí faktory	Kč	151 708 738	136 929 107	113 274 348	109 649 646	148 308 275	35
Investiční dotace	Kč	359 342 165	512 211 898	677 075 348	918 021 134	774 243 932	-16

Zdroj: FADN CZ, vlastní zpracování

Na následujícím grafu jsou znázorněny jednotlivé dotace podle procentního podílu. Skoro polovinu veškerých dotací tvoří provozní dotace, konkrétně 48,6 % z celkových dotací do zemědělství. Dalšími výraznými dotacemi jsou SAPS dotace, které

tvoří skoro čtvrtinu veškerých dotací, konkrétně 23,7 %. Ostatní dotace jako Top up dotace, dotace na plodiny, dotace na zvířata, agroenvironmentální dotace, LFA dotace, dotace na výrobní spotřebu, dotace na externí faktory a investiční dotace tvoří větší čtvrtinu celkových dotací do zemědělství. Dotace na méně příznivé oblasti zaujímají 3,5 % z veškerých dotací. Je to jedna z menších položek v dotacích, avšak velice důležitá pro zajištění například travnatých porostů.

Graf č. 2: Rozdělení dotací v ČR dle FADN, průměr 2008-2012

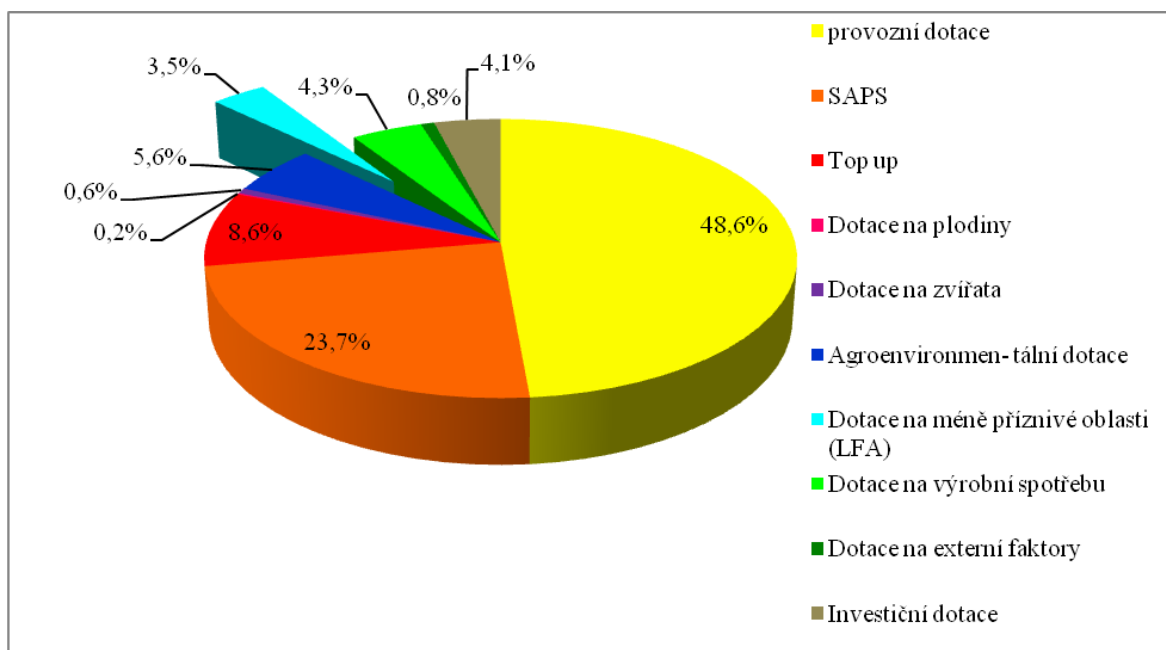

Zdroj: tabulka č. 6, vlastní zpracování

4.2 Dotace tříděné podle LFA, metodika EU

V následující tabulce jsou udány hodnoty z databáze FADN vyplacených dotací LFA ve sledovaném období podle třídění LFA na horské, ostatní a mimo LFA. Začátkem sledovaného období připadala největší část z dotací, více jak 43 %, na horské oblasti, v roce 2010 už byli horské oblasti a ostatní oblasti dotovány skoro rovnoměrně a v letech 2011-2012 už připadala největší část z LFA dotací ostatním oblastem. Dotace do oblastí mimo LFA byli výrazně poníženy. Největší pokles byl v roce 2010. Dotace do těchto oblastí klesly o 105 milionů Kč, což je pokles o 64 % oproti roku 2009. V období 2008-2012 byl celkový pokles o 84 %, zatímco dotace do ostatních oblastí byly navýšeny za sledované období o 94 milionů Kč.

Tabulka č. 9: Dotace LFA podle LFA v Kč celkem v ČR

Graf č. 3: Dotace LFA podle LFA v Kč celkem v ČR

Dotace na méně příznivé oblasti (LFA)		LFA			
		Horská	Ostatní	Mimo	Celkem
2008	Kč	244 062 882,8	180 906 390,9	137 191 795,6	562 161 069,3
2009	Kč	223 870 918,8	172 073 131,0	150 334 093,4	546 278 143,2
2010	Kč	249 918 932,6	247 623 849,0	55 845 232,3	553 388 013,9
2011	Kč	276 655 499,4	278 620 051,3	35 871 624,1	591 147 174,8
2012	Kč	268 516 676,5	273 992 391,3	22 547 762,0	565 056 829,7

Zdroj: FADN CZ, vlastní zpracování

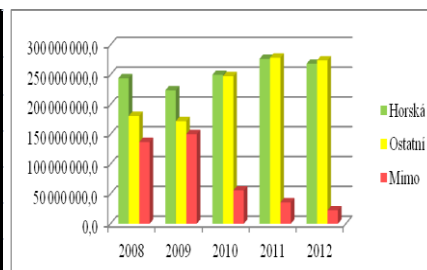

Zdroj: tabulka č. 9, vlastní zpracování

Na grafu č. 4 je znázorněno celkové rozdělení dotací v procentech na počátku sledovaného období, v roce 2008. Na grafu č. 5 je znázorněno celkové rozdělení dotací LFA v procentech na konci sledovaného období, v roce 2012, kde je patrný pokles výše dotací do oblastí mimo LFA, zatímco platby LFA do ostatních oblastí LFA se výrazně zvýšila.

Graf č. 4: Dotace LFA podle LFA v Kč celkem v ČR v %, 2008

Graf č. 5: Dotace LFA podle LFA v Kč celkem v ČR v %, 2012

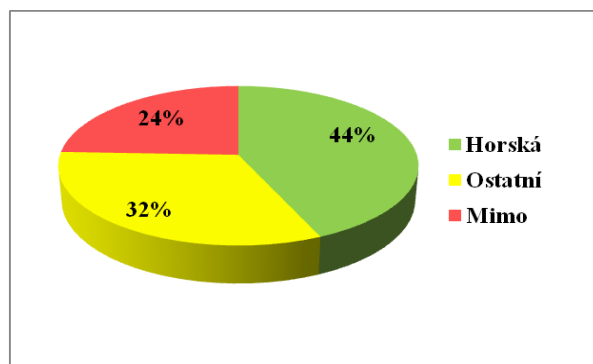

Zdroj: tabulka č. 9, vlastní zpracování

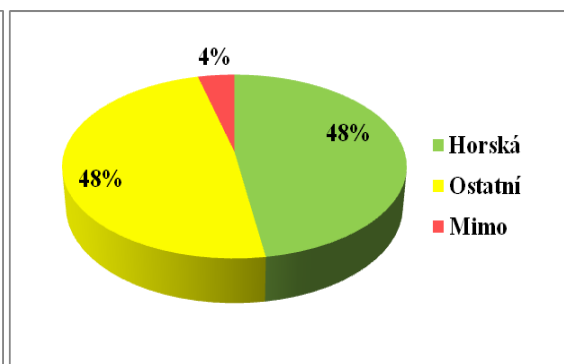

Zdroj: tabulka č. 9, vlastní zpracování

I přes to, že v období 2008-2012 nastaly v celkovém dotování oblastí LFA výrazné změny, vliv v přepočtu na hektar a na podnik to nemělo. Výsledkem je, že pokud výrazné snížení dotovaných oblastí mimo LFA nemělo vliv na částky přepočtené na hektar a na podnik, znamená to, že pokles dotací do oblastí mimo LFA byl způsoben poklesem počtu hektarů a snížením počtu podniků v oblastech mimo LFA. Horské oblasti LFA tvořily v roce 2008 téměř 95 710 ha a 111 464 ha v roce 2012 dle databáze FADN. Ostatní oblasti LFA tvořily na začátku sledovaného období 208 417 ha a na konci období byly

navýšeny na 316 024 ha. Oblastí mimo LFA bylo podle respondent FADN 651 742 ha v roce 2008 a 426 233 ha v roce 2012, což je pokles hektarů o 35 %.

Tabulka č. 10: Dotace LFA podle LFA v Kč/ha v ČR

Graf č. 6: Dotace LFA podle LFA v Kč/ha v ČR

Dotace na méně příznivé oblasti (LFA)		LFA			
		Horská	Ostatní	Mimo	Celkem
2008	Kč/ha	2 550,5	868,3	210,5	3 629,3
2009	Kč/ha	2 610,0	879,9	232,2	3 722,1
2010	Kč/ha	2 363,5	854,1	105,3	3 322,9
2011	Kč/ha	2 388,8	834,4	76,6	3 299,7
2012	Kč/ha	2 409,2	867,4	52,9	3 329,6

Zdroj: FADN CZ, vlastní zpracování

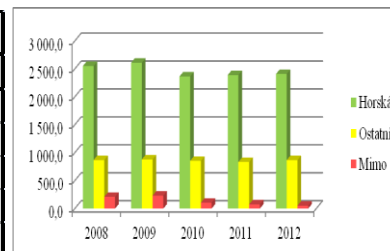

Zdroj: tabulka č. 10, vlastní zpracování

Na grafu č. 7 je znázorněno rozdělení dotací v přepočtu na hektar v procentech na počátku sledovaného období, v roce 2008. Na grafu č. 8 je znázorněno rozdělení dotací v přepočtu na hektar v procentech na konci sledovaného období, v roce 2012. Za tyto roky nenastala v přepočtu na hektar výrazná změna, i když platby do oblastí mimo LFA byly poníženy o 4 %.

Graf č. 7: Dotace LFA podle LFA v Kč/ha v ČR v %, 2008

Graf č. 8: Dotace LFA podle LFA v Kč/ha v ČR v %, 2012

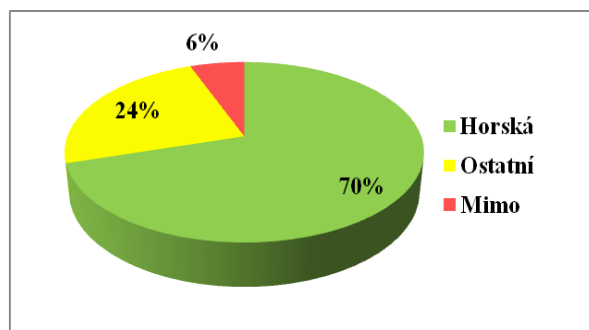

Zdroj: tabulka č. 10, vlastní zpracování

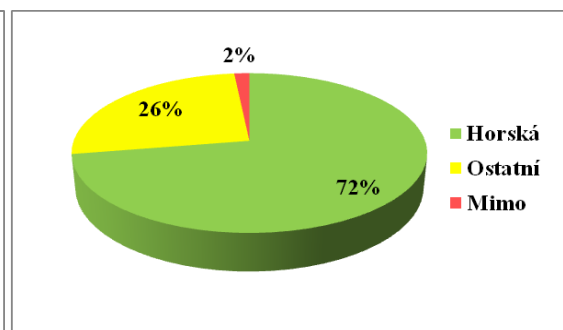

Zdroj: tabulka č. 10, vlastní zpracování

Podle databáze FADN bylo v horských oblastech LFA v roce 2008 dotováno 175 podniků a v roce 2012 se jejich počet zvýšil na 225. V ostatních oblastech LFA byl počet podniků na začátku sledovaného období 353 a na konci období se tento stav zvýšil na 471 dotovaných podniků. Podle výsledků databáze FADN bylo v oblastech mimo LFA v roce 2008 dotováno 1085 podniků a v roce 2012 se jejich počet snížil na 782, což je pokles o 28 %.

Tabulka č. 11: Dotace LFA podle LFA v Kč/podnik v ČR
Graf č. 9: Dotace LFA podle LFA v Kč/podnik v ČR

Dotace na méně příznivé oblasti (LFA)		LFA			
		Horská	Ostatní	Mimo	Celkem
2008	Kč/podnik	1 394 645,0	512 482,7	126 444,1	2 033 571,8
2009	Kč/podnik	1 316 887,8	518 292,6	141 557,5	1 976 737,9
2010	Kč/podnik	1 225 092,8	586 786,4	57 277,2	1 869 156,3
2011	Kč/podnik	1 213 401,3	556 127,9	40 763,2	1 810 292,4
2012	Kč/podnik	1 193 407,5	581 724,8	28 833,5	1 803 965,7

Zdroj: FADN CZ, vlastní zpracování

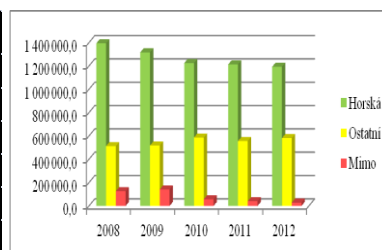

Zdroj: tabulka č. 11, vlastní zpracování

Graf č. 10: Dotace LFA podle LFA v Kč/podnik v ČR v %, 2008
Graf č. 11: Dotace LFA podle LFA v Kč/podnik v ČR v %, 2012

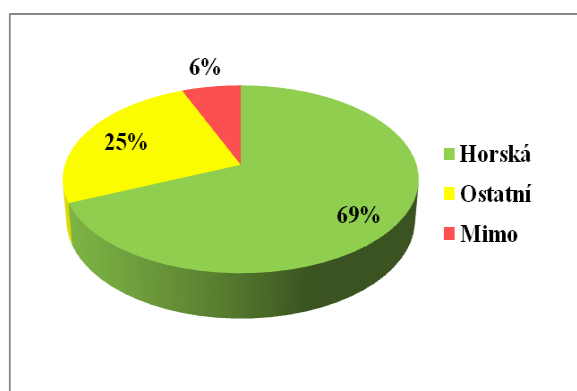

Zdroj: tabulka č. 11, vlastní zpracování

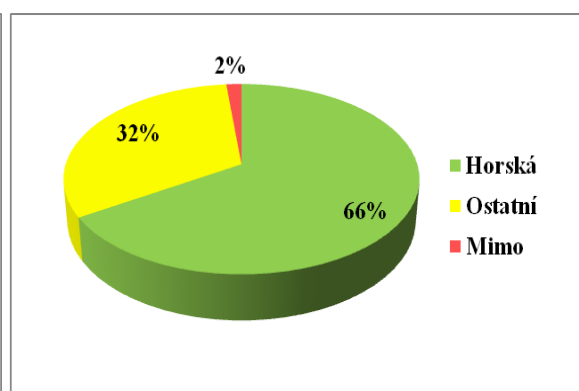

Zdroj: tabulka č. 11, vlastní zpracování

Postupné zatravňování v oblastech LFA má za následek zvyšování počtu hektarů v těchto oblastech a tedy i plateb LFA. Český statistický úřad každoročně zveřejňuje výměru orné půdy ponechané v klidu. Tyto údaje ale nezahrnují půdu, která je opuštěná. Nízký podíl zemědělské půdy, která je evidována v katastru nemovitostí jako zemědělská půda, je především v průmyslových okresech, nejvíce v severních čechách, na Ostravsku, na východní Moravě a u velkých měst. Naopak vysoký podíl zemědělské půdy je v okresech s lepšími přírodními podmínkami, konkrétně na Hané nebo v Polabí a v oblastech ostatní LFA, nejvíce v Táboře, Písku, Českých Budějovicích a Opavě. Vysoký podíl zemědělské půdy je také především v oblastech, kde je vysoké procento aktivních zemědělců.

4.2.1 Analýza vybraných ekonomických ukazatelů podle typu LFA

Při posuzování hospodářských výsledků podniků je nutné zohlednit meziroční výkyvy počasí v daném roce, aby byl znám důvod zhoršování přírodních podmínek. Také

je důležité hodnotit co nejdříve časovou řadu. V tomto případě je hodnoceno pět po sobě jdoucích let, konkrétně roky 2008-2012. Kolísání hospodářských výsledků je znázorněno v následující tabulce. Platby LFA mají za cíl snižovat rozdíl v HPH u podniků v LFA oblastech a u podniků v lepších přírodních podmínkách. K plné kompenzaci ale nedochází. V tabulce je porovnávána výše tvorby hospodářského výsledku ze zemědělské činnosti v přepočtu na hektar.

U podniků v horských oblastech je dotace LFA na začátku i na konci sledovaného období stejná, a to přibližně 1 100 Kč/ha. Nejvýrazněji klesla v roce 2009, a to skoro o polovinu. Jelikož byly oproti roku 2008 sníženy i celkové platby LFA do horských oblastí, vlivem takto nízké LFA platby, byl zřejmě snížený počet dotovaných hektarů neboli zatravněné plochy. Nízká LFA dotace byla do horských oblastí také v roce 2011. Důvodem byla zřejmě nadprůměrně vysoká HPH, tudíž nebylo nutné tak velkých kompenzačních plateb. V oblastech mimo LFA kompenzační platby LFA se ve sledovaném období každoročně postupně snižovaly. Důvodem je zvyšující se HPH. Lze tak říci, že v těchto oblastech hospodařící podniky LFA platby nepotřebují ke kompenzaci hospodářského výsledku a těmto podnikům nehrozí zánik z důvodu nepříznivých podmínek. Výrazně se v oblastech mimo LFA zvýšila i ČPH v přepočtu na roční pracovní jednotku, a to o 48% z 374 847 Kč/AWU na 555 478 Kč/AWU.

Tabulka č. 12: Vybrané ukazatele tvorby a rozdělení důchodu v Kč/ha v ČR

Rok	LFA	HPH bez dotací	ČPH bez dotací	Dotace provozní	z toho LFA	ČPH/AWU
2008	horská	12 692	9 813	8 821	1 155	418 712
	ostatní	12 753	10 053	11 877	2 900	351 248
	mimo	15 663	11 918	7 374	186	374 847
2009	horská	11 084	8 020	8 921	698	355 025
	ostatní	11 158	8 553	11 343	1 658	290 722
	mimo	12 681	8 822	7 707	120	280 109
2010	horská	13 198	10 102	9 044	1 094	375 741
	ostatní	13 050	9 821	12 432	2 747	368 184
	mimo	15 751	11 769	7 398	110	370 423
2011	horská	15 229	11 875	8 818	993	419 252
	ostatní	13 669	10 436	12 346	2 752	449 444
	mimo	20 029	15 839	7 469	70	516 627
2012	horská	15 993	12 382	9 270	1 079	456 983
	ostatní	15 624	12 330	12 619	2 745	452 641
	mimo	20 214	15 774	7 850	53	555 478

Zdroj: FADN CZ, vlastní zpracování

Pro názornost jsou údaje z tabulky znázorněny graficky. Nadprůměrně se jeví rok 2012. Celkově se v tomto roce zvedla HPH ve všech oblastech. Jedním z důvodů mohla být mírná zima a platby LFA do horských a ostatních oblastí, jež nebyly výrazně poníženy.

Graf č. 12: Vybrané ukazatele tvorby a rozdělení důchodu v Kč/ha v ČR

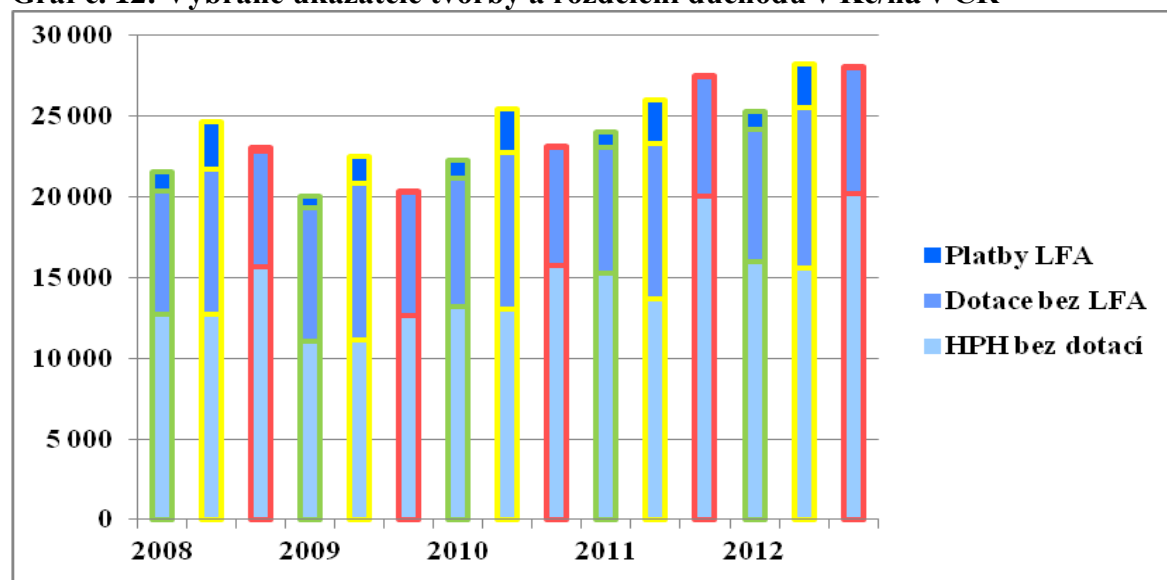

Zdroj: tabulka č. 12, vlastní zpracování

Následující tabulka udává vybrané ukazatele v procentech. U horských oblastí je výrazný rok 2009, kdy podíl plateb LFA na hrubé přidané hodnotě klesl oproti minulému roku ve všech oblastech. Stejně tak byl zaznamenán u všech oblastí pokles u podílu plateb LFA na čisté přidané hodnotě v tomto roce. Nevyšší podíl provozních dotací na hrubé přidané hodnotě byl zaznamenán v roce 2009, kdy byly celkově dotace u všech respondentů FADN vysoké.

Tabulka č. 13: Podíl plateb LFA na vybraných ukazatelích v % v ČR

Rok	LFA	Platby LFA/HPH	Platby LFA/ČPH	Dotace provozní/HPH	Platby LFA/dot. provozní
2008	horská	9,10	11,77	69,50	13,09
	ostatní	22,74	28,85	93,13	24,42
	mimo	1,19	1,56	47,08	2,52
2009	horská	6,30	8,70	80,49	7,82
	ostatní	14,86	19,39	101,66	14,62
	mimo	0,95	1,36	60,78	1,56
2010	horská	8,29	10,83	68,53	12,10
	ostatní	21,05	27,97	95,26	22,10
	mimo	0,70	0,93	46,97	1,49
2011	horská	6,52	8,36	57,90	11,26
	ostatní	20,13	26,37	90,32	22,29
	mimo	0,35	0,44	37,29	0,94
2012	horská	6,75	8,71	57,96	11,64
	ostatní	17,57	22,26	80,77	21,75
	mimo	0,26	0,34	38,83	0,68

Zdroj: FADN CZ, vlastní zpracování

Platby LFA působí teritoriálně, částečně vyrovnávají úroveň HPH na hektar z.p.. Největší význam plateb LFA je zejména v obcích, kde aktivně hospodaří vysoký podíl zaměstnanců. Jsou to především obce v oblasti ostatní LFA. Jedná se o malé, hůře vybavené obce. Kdyby se tyto obce začaly vylidňovat, mohlo by dojít k jejich zániku. V horských oblastech mají platby LFA význam především pro udržování zemědělské půdy a krajiny.

4.3 Dotace LFA tříděné podle krajů, metodika EU

Na dotování LFA oblastí se dá nahlížet z několika úhlů, jedním z nich je také rozdělení podle krajů. Méně příznivé oblasti se nachází ve všech krajích České republiky kromě Prahy. Praha je sice v tabulkách tříděných podle krajů uváděna, protože dle FADN CZ byla zahrnuta do zkoumání, ale jelikož má Praha méně jak 3 respondenty, údaje nemohly být použity z důvodu možnosti zkrácení výsledků.

Nejméně dotací je poskytováno do Ústeckého, Jihomoravského a Libereckého kraje. Na začátku sledovaného období, v roce 2008, připadalo Ústeckému kraji 1 % z celkových dotací LFA, Jihomoravskému kraji 2 % a Libereckému kraji 3 %. Na konci

sledovaného období, v roce 2012, jsou stále tyto kraje nejméně dotovanými, co se týče LFA dotací. Ústeckému kraji připadají 4 %, Jihomoravskému připadají 3 % a Libereckému 2 %. Naopak nejvíce dotací připadá kraji Vysočina, Jihočeskému kraji a Ostravskému kraji. V průběhu sledovaného období 2008-2012 se kromě menších vychýlení průměrně dostává do kraje Vysočina 15 %, do Jihočeského kraje 15 % a do Ostravského kraje 12 % z celkových dotací LFA.

Tabulka č. 14: Dotace LFA podle krajů v Kč celkem v ČR

Dotace na méně příznivé oblasti (LFA)		Kraj							Celkem
		Středočeský	Jihočeský	Plzeňský	Karlovarský	Ústecký	Liberecký	Královéhradecký	
2008	Kč	27 774 655,2	77 915 037,9	42 171 186,7	44 785 102,1	8 240 653,4	15 092 377,4	46 873 503,6	
2009	Kč	28 860 181,7	77 691 934,3	41 705 153,0	54 138 120,2	7 240 351,8	18 483 385,8	36 360 388,5	
2010	Kč	31 808 781,3	88 990 872,6	42 093 826,3	49 175 362,2	6 462 382,5	16 741 825,6	37 855 556,7	
2011	Kč	33 285 784,1	90 696 818,4	42 663 598,0	59 754 183,4	8 349 773,3	15 914 344,7	43 111 317,6	
2012	Kč	31 399 426,0	81 077 873,6	36 222 926,1	55 283 545,1	20 633 899,6	12 768 082,0	45 248 652,2	
		Pardubický	Vysočina	Jihomoravský	Olomoucký	Zlínský	Ostravský	Praha	
2008	Kč	44 132 042,5	88 433 917,2	13 707 306,2	54 381 450,5	31 263 010,6	67 390 826,1	N/A	562 161 069,3
2009	Kč	42 326 951,0	90 186 572,8	11 017 896,7	48 429 506,8	28 729 987,4	61 107 713,3	0,0	546 278 143,2
2010	Kč	41 256 395,5	92 421 723,6	12 557 060,2	38 621 809,5	35 446 255,3	59 956 162,7	N/A	553 388 013,9
2011	Kč	42 498 618,0	87 526 505,6	14 080 335,2	40 959 810,4	41 432 215,3	70 873 871,0	N/A	591 147 174,8
2012	Kč	44 902 416,2	79 184 239,3	14 783 215,0	41 884 856,4	39 346 475,4	62 321 222,8	N/A	565 056 829,7

Zdroj: FADN CZ, vlastní zpracování

V následujícím grafu jsou dotace jednotlivých krajů České republiky znázorněny. Zde je na první pohled patrné, že podle databáze FADN nejvyšší dotace plynou do kraje Vysočina a Jihočeského kraje. Kraji Vysočina průměrně připadá 87,5 mil. Kč ročně a Jihočeskému kraji připadá 83,3 mil. Kč. Jedná se o dva nejvíce dotované kraje platbami LFA. Z grafu také vychází, že nejméně dotovaným krajem je kraj Ústecký. V posledním roce 2012 ale nastala změna a do Ústeckého kraje byly dotace navýšeny o 248 % oproti předchozímu roku 2011, což je navýšení o 12,3 mil. Kč. Nejméně dotovanými kraji se tak staly kraj Liberecký a Jihomoravský.

Graf č. 13: Dotace LFA podle krajů v Kč celkem v ČR

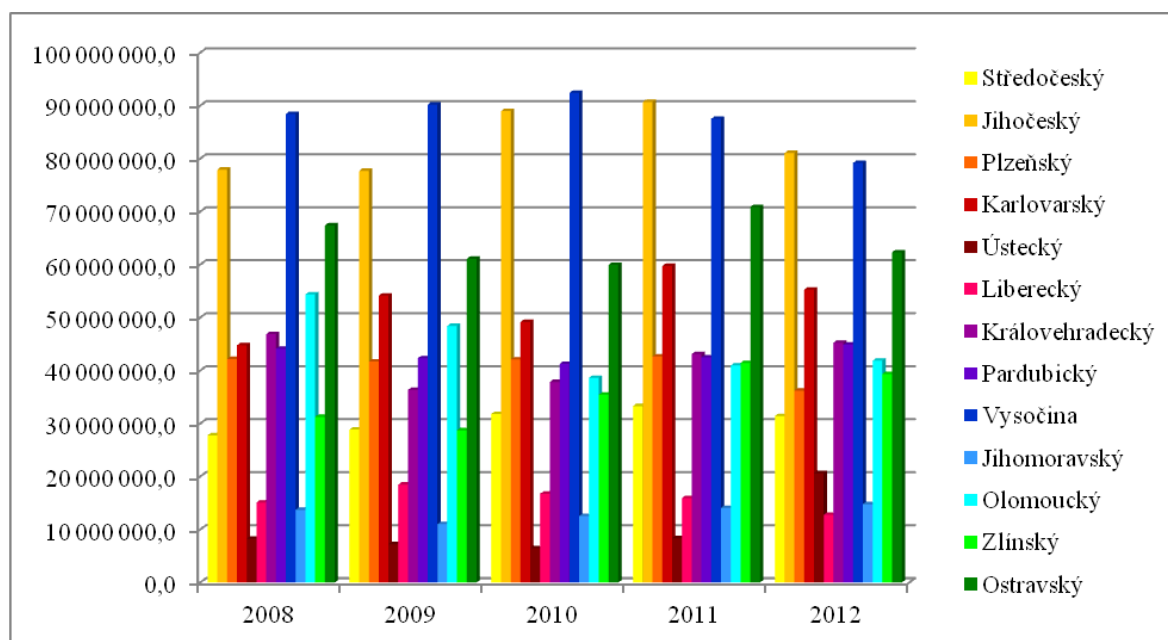

Zdroj: tabulka č. 14, vlastní zpracování

V tabulce níže jsou data přepočtená na Kč/ha. To znamená, kolik dotací v Kč připadá na hektar méně příznivé oblasti LFA. Po výpočtech dotací celkem v Kč a dotací v Kč na hektar byl znám výsledek počtu hektarů LFA oblastí.

Středočeský kraj měl na začátku sledovaného období 150 769 ha v oblasti LFA, na konci sledovaného období to bylo 140 521 ha. Jihočeský kraj měl v roce 2008 přibližně 96 629 ha a v roce 2012 to bylo 98 034 ha v oblasti LFA. Plzeňský kraj měl na začátku sledovaného období 41 181 ha a na konci sledovaného období měl 32 655 ha v oblasti LFA. Karlovarský kraj měl 26 291 ha v roce 2008 a 28 666 ha v roce 2012. Kraj Ústecký měl na začátku sledovaného období 50 257 ha LFA oblastí a na konci sledovaného období měl 50 841 ha LFA oblastí. Liberecký kraj se změnil ze 7 743 ha na počátku období na 8 493 ha na konci období. V Královehradeckém kraji byl zaznamenán mírný pokles počtu hektarů během sledovaného období, konkrétně ze 62 825 ha na 62 700 ha. I kraj Pardubický poklesl v počtu hektarů LFA oblastí, a to ze 69 050 ha na 58 009 ha. Na Vysočině bylo v roce 2008 necelých 135 523 ha a 103 814 ha v roce 2012. Jihomoravský kraj měl na začátku sledovaného období 89 130 ha a na konci tohoto období 67 457 ha LFA oblastí. Olomoucký kraj měl 99 729 ha v roce 2008 a 80 918 ha v roce 2012. Zlínský kraj zaznamenal mírný nárůst LFA oblastí, a to z 52 832 ha na

53 578 ha. V Ostravském kraji byl počet hektarů LFA oblastí za období 2008-2012 ponížěn ze 71 932 ha na 65 638 ha.

Tabulka č. 15: Dotace LFA podle krajů v Kč/ha v ČR

Dotace na méně příznivé oblasti (LFA)		Kraj							Celkem
		Středočeský	Jihočeský	Plzeňský	Karlovarský	Ústecký	Liberecký	Královéhradecký	
2008	Kč/ha	184,2	806,3	976,6	1 703,5	164,0	1 949,0	746,1	
2009	Kč/ha	196,7	857,0	1 072,8	1 848,1	153,3	1 507,8	640,6	
2010	Kč/ha	218,5	856,5	1 077,7	1 784,5	150,9	1 572,9	631,6	
2011	Kč/ha	224,6	865,1	1 077,3	1 936,6	237,9	1 622,0	712,8	
2012	Kč/ha	223,5	827,0	1 109,2	1 928,5	405,9	1 503,3	721,7	
		Pardubický	Vysočina	Jihomoravský	Olomoucký	Zlínský	Ostravský	Praha	
2008	Kč/ha	639,1	652,5	153,8	545,3	591,7	936,9	N/A	10 049,0
2009	Kč/ha	667,2	663,6	126,8	497,1	560,5	850,3	0,0	9 642,0
2010	Kč/ha	635,8	735,4	149,1	394,6	678,3	837,3	N/A	9 723,0
2011	Kč/ha	699,8	674,9	188,4	454,2	687,6	960,6	N/A	10 341,7
2012	Kč/ha	774,1	762,8	219,2	517,6	734,4	949,5	N/A	10 676,5

Zdroj: FADN CZ, vlastní zpracování

Nejvyšší nárůst v počtu hektarů byl na severu a severovýchodu Čech, konkrétně v Karlovarském, Ústeckém a Libereckém kraji. Zvýšení hektarů LFA oblastí bylo také v Jihočeském kraji. Na Moravě byl nárůst hektarů zaznamenán ve Zlínském kraji. Pokles hektarů LFA oblastí byl v kraji Vysočina a dále v Pardubickém, Královéhradeckém Jihomoravském, Olomouckém, Ostravském a Plzeňském. V polovině případů u krajů ČR došlo při snížení počtu hektarů LFA oblastí i ke snížení dotací a naopak. Ale v kraji Pardubickém, Plzeňském, Ostravském, Jihomoravském, Středočeském a kraji Vysočina došlo při snížení počtu hektarů k navýšení dotací oproti předchozím rokům, tudíž v přepočtu na hektar byla celková podpora prostřednictvím těchto dotací větší nežli v jiných krajích. Naopak v kraji Libereckém i přesto, že došlo k navýšení hektarů LFA oblastí, v období 2008-2012 byl počet dotací v přepočtu na hektar snížen. Z toho vyplývá, že v přepočtu na hektar se podpora LFA dotací do této oblasti snížila.

Obrázek č. 1: Mapa ČR, rozdělení krajů ČR



Na grafu je znázorněn vývoj dotací LFA jednotlivých krajů ČR za období 2008-2012 v přepočtu na hektar. Nejvíce dotací v přepočtu na hektar získává kraj Karlovarský, který se blíží k hranici 2000 Kč/ha. Naopak nejméně dotací v přepočtu na hektar dostává kraj Jihomoravský, který nedosahuje ani 200 Kč/ha.

Graf č. 14: Dotace LFA podle krajů v Kč/ha v ČR

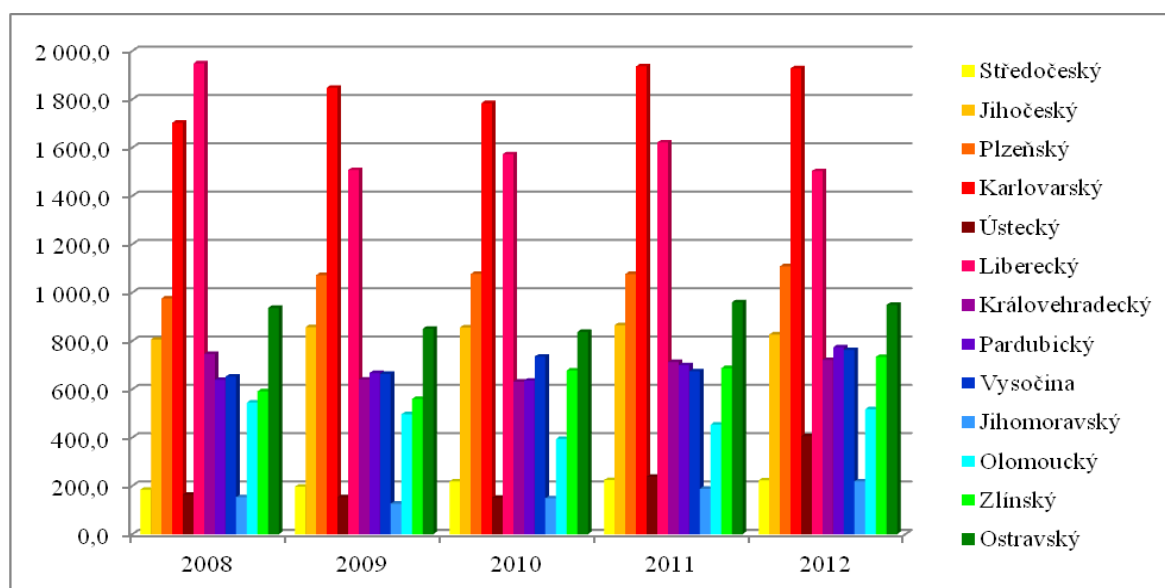

Zdroj: tabulka č. 15, vlastní zpracování

Kraje se dle FADN cz třídí také dle Kč/podnik. To znamená, kolik dotací v Kč připadá na podnik v méně příznivé oblasti LFA. Po výpočtech dotací celkem v Kč a dotací v Kč na podnik byl znám výsledek počtu podniků v LFA oblastí.

V roce 2008 měl Středočeský kraj 411 dotovaných podniků dotacemi LFA a 322 podniků v roce 2012. Jihočeský kraj měl na začátku sledovaného období 125 dotovaných podniků a na konci sledovaného období 135 podniků. V Plzeňském kraji byl po celou dobu sledovaného období stav dotovaných podniků stejný, konkrétně 78 podniků. Změna nenastala ani v Královéhradeckém kraji. Počet dotovaných podniků dotacemi LFA je 25. Ústecký kraj zaznamenal pokles v období 2008-2012 ze 123 na 90 dotovaných podniků. Liberecký kraj měl na počátku období 31 podniků a na konci období 38 podniků. V Královéhradeckém kraji byl stav dotovaných podniků snížen ze 120 na 116 podniků. Pardubický kraj zaznamenal lehké navýšení podniků ze 100 na 105. Kraj Vysočina vykazuje stejný počet podniků po sledované období, konkrétně 159. Jihomoravský kraj měl 156 podniků v roce 2008 a 115 podniků v roce 2012. V Olomouckém kraji byl počet podniků snížen ze 100 na 90. Zlínský kraj měl na počátku období 79 dotovaných podniků a na konci sledovaného období 86 podniků. V Ostravském kraji byl počet podniků postupně zvýšen ze 104 na 114.

Tabulka č. 16: Dotace LFA podle krajů v Kč/podnik v ČR

Dotace na méně příznivé oblasti (LFA)		Kraj							Celkem
		Středočeský	Jihočeský	Plzeňský	Karlovarský	Ústecký	Liberecký	Královéhradecký	
2008	Kč/podnik	67 578,2	623 320,3	533 812,5	1 866 045,9	66 997,2	486 850,9	390 612,5	
2009	Kč/podnik	74 961,5	626 547,9	527 913,3	2 082 235,4	69 618,8	369 667,7	318 950,8	
2010	Kč/podnik	80 325,2	609 526,5	452 621,8	1 891 360,1	68 748,8	372 040,6	337 996,0	
2011	Kč/podnik	90 205,4	616 985,2	444 412,5	2 060 489,1	105 693,3	345 964,0	374 881,0	
2012	Kč/podnik	97 513,8	600 576,8	464 396,5	2 211 341,8	229 265,6	336 002,2	390 074,6	
		Pardubický	Vysočina	Jihomoravský	Olomoucký	Zlínský	Ostravský	Praha	
2008	Kč/podnik	441 320,4	556 188,2	87 867,4	543 814,5	395 734,3	647 988,7	N/A	6 708 131,0
2009	Kč/podnik	455 128,5	567 211,2	84 106,1	470 189,4	346 144,4	555 524,7	0,0	6 548 199,6
2010	Kč/podnik	463 555,0	608 037,7	87 201,8	382 394,2	398 272,5	535 322,9	N/A	6 287 403,0
2011	Kč/podnik	420 778,4	497 309,7	100 573,8	413 735,5	440 768,3	610 981,7	N/A	6 522 777,7
2012	Kč/podnik	427 642,1	498 014,1	128 549,7	465 387,3	457 517,2	546 677,4	N/A	6 852 958,9

Zdroj: FADN CZ, vlastní zpracování

Na grafu je patrné, že nejvíce dotací v přepočtu na podnik připadá do Karlovarského kraje. Dotace v tomto kraji se pohybuje okolo 2 mil. Kč na podnik. Naopak nejméně dostávají podniky ve Středočeském, Ústeckém a Jihomoravském kraji.

V Ústeckém kraji se situace ve sledovaném období změnila. I když Ústecký kraj patří mezi méně dotované v přepočtu na podnik, za roky 2008-2012 byly dotace navýšeny skoro o 350 %. To bylo způsobeno celkovým nárůstem dotací do této oblasti a výrazným snížením počtu dotovaných podniků.

Graf č. 15: Dotace LFA podle krajů v Kč/podnik v ČR

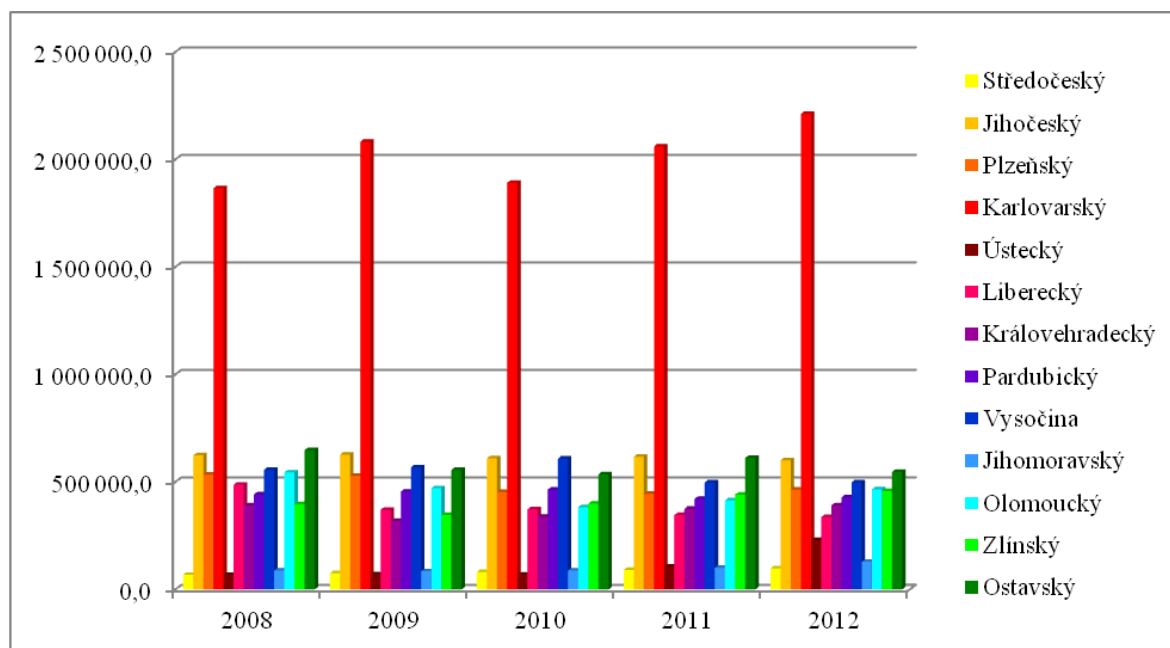

Zdroj: tabulka č. 16, vlastní zpracování

Rozdíly v platbách LFA mezi kraji byly ovlivněny především převládajícím typem LFA v daném kraji. Například v horských oblastech je vyšší znevýhodnění i sazba LFA plateb. Dalším vlivem je plocha znevýhodněné oblasti, konkrétně travní porosty. V některých krajích převládá hospodaření na travních porostech, ale v jiných se i v LFA oblasti zachovává tradiční hospodaření na orné půdě. V Polabí a na jižní Moravě jsou převážně podniky, které hospodaří na úrodných půdách. Pokud podnik hospodaří na více krajích najednou, spadá do kraje, ve kterém obhospodařuje více než 50 % zemědělské půdy. Podniky s lepšími přírodními podmínkami spadají do skupiny „mimo LFA“. Ale i u těchto podniků se LFA platby vyskytují. Jedná se o podniky, které čerpají dotace LFA pouze zčásti. Největší rozdíly v platbách do „LFA“ a „mimo LFA“ je v Olomouckém kraji. Na tomto území hospodaří podniky v různých podmínkách, a to jak na úrodné půdě na Hané, tak i v méně příznivé oblasti v šumperském a jesenickém okrese. Naopak nejmenší rozdíl plateb do „LFA“ a „mimo LFA“ byl v Jihočeském kraji.

4.4 Dotace LFA tříděné podle výsledku hospodaření, metodika EU

Dotace LFA jsou poskytovány ziskovým i ztrátovým podnikům. Pomáhají udržovat rozvoj zemědělství a udržet ztrátové podniky v těchto oblastech. Ve sledovaném období 2008-2012 je většina LFA dotací podle databáze FADN použita na dotování ziskových podniků. Největší vychýlení nastalo v roce 2009. Výrazně klesly dotace do ziskových podniků, konkrétně o 25 % a výrazně vzrostly dotace do ztrátových podniků, konkrétně o 23 %.

Tabulka č. 17: Dotace LFA podle výsledku hospodaření v Kč celkem v ČR

Dotace na méně příznivé oblasti (LFA)		Výsledek hospodaření		
		Ziskové podniky	Ztrátové podniky	Celkem
2008	Kč	479 181 326,7	82 979 742,6	562 161 069,3
2009	Kč	361 140 425,7	185 137 717,5	546 278 143,2
2010	Kč	470 451 230,9	82 936 783,0	553 388 013,9
2011	Kč	534 795 350,1	56 351 824,7	591 147 174,8
2012	Kč	516 373 077,0	48 683 752,7	565 056 829,7

Zdroj: FADN CZ, vlastní zpracování

Na grafu je znázorněno dotování ziskových a ztrátových podniků, kde je zjevně viditelné vychýlení v roce 2009 a celkový kolísavý sestup dotací do ztrátových podniků.

Graf č. 16: Dotace LFA podle výsledků hospodaření v Kč celkem v ČR

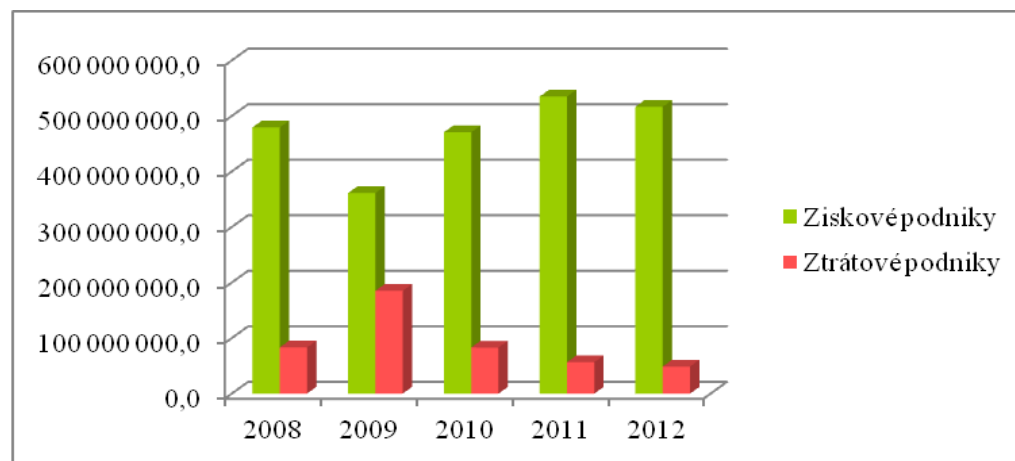

Zdroj: tabulka č. 17, vlastní zpracování

Z výpočtů celkových dotací v Kč a dotací přepočtených na Kč/ha bylo dosaženo následujících výsledků. Ziskové podniky měly dotováno 814 657 ha v roce 2008, 560 603 ha v roce 2009, 784 961 ha v roce 2010, 872 337 ha v roce 2011 a 791 158 ha

v roce 2012. Ztrátové podniky měly dotováno 141 275 ha v roce 2008, 368 067 ha v roce 2009, 141 130 ha v roce 2010, 46 004 ha v roce 2011 a 62 060 ha v roce 2012.

Tabulka č. 18: Dotace LFA podle výsledku hospodaření v Kč/ha v ČR

Dotace na méně příznivé oblasti (LFA)		Výsledek hospodaření		
		Ziskové podniky	Ztrátové podniky	Celkem
2008	Kč/ha	588,2	587,4	1 175,6
2009	Kč/ha	644,2	503,0	1 147,2
2010	Kč/ha	599,3	587,7	1 187,0
2011	Kč/ha	613,1	1 224,9	1 838,0
2012	Kč/ha	652,7	784,5	1 437,1

Zdroj: FADN CZ, vlastní zpracování

Extrémní navýšení dotací na hektar bylo v roce 2011 u ztrátových podniků. Bylo to především z důvodu nižšího počtu hektarů než v ostatních letech. Poslední dva roky, 2011 a 2012, přesahují dotace přepočtené na hektar u ztrátových podniků.

Graf č. 17: Dotace LFA podle výsledků hospodaření v Kč/ha v ČR

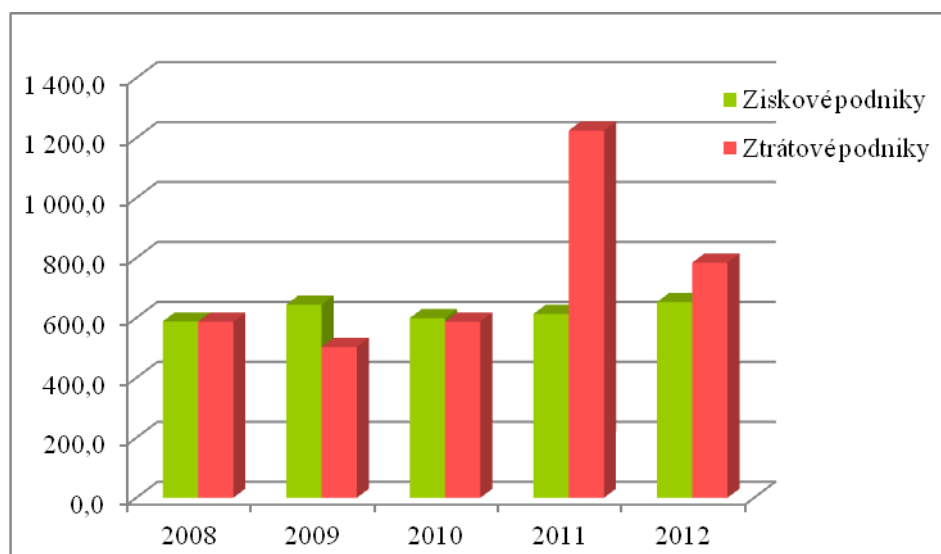

Zdroj: tabulka č. 18, vlastní zpracování

V tabulce níže jsou data dotací LFA do ziskových a ztrátových podniků přepočtené na podnik. To znamená, kolik Kč z dotací LFA plyne na podnik v této lokalitě. Z výpočtů. Z výpočtů celkových dotací LFA pro ziskové a ztrátové podniky a dotací přepočtených na podnik vyšly následující výsledky. Ziskových podniků bylo dotováno 1465 v roce 2008, 1169 v roce 2009, 1360 v roce 2010, 1452 v roce 2011 a 1323 v roce 2012. Ztrátových podniků bylo dotováno 148 v roce 2008, 395 v roce 2009, 241 v roce

2010, 157 v roce 2011 a 155 v roce 2012. Z výsledků je patrné, že ztrátových podniků je dotováno v průměru o 84 % méně než ziskových podniků.

Tabulka č. 19: Dotace LFA podle výsledku hospodaření v Kč/podnik v ČR

Dotace na méně příznivé oblasti (LFA)		Výsledek hospodaření		
		Ziskové podniky	Ztrátové podniky	Celkem
2008	Kč/podnik	327 086,2	560 673,9	887 760,2
2009	Kč/podnik	308 931,1	468 703,1	777 634,2
2010	Kč/podnik	345 920,0	344 136,0	690 056,1
2011	Kč/podnik	368 316,4	358 928,8	727 245,2
2012	Kč/podnik	390 304,7	314 088,7	704 393,4

Zdroj: FADN CZ, vlastní zpracování

Na grafu jsou znázorněny dotace LFA do ziskových a ztrátových podniků. Ačkoliv je dotováno o 84 % méně ztrátových podniků než ziskových, v roce 2008 a 2009 byly tyto částky do jednotlivých ztrátových podniků podstatně vyšší než do ziskových podniků, konkrétně byli vyšší o 71 % v roce 2008 a o 51 % v roce 2009 než v následujících letech. Z toho vyplývá, že sice bylo v roce 2008 a 2009 dotováno podstatně méně ztrátových podniků než ziskových, zato ale podstatně vyššími částkami než u ziskových podniků. V roce 2010 a 2011 byly dotace do ziskových a ztrátových podniků skoro shodné. V roce 2012 byl zaznamenán pokles výše dotace na podnik do ztrátových podniků.

Graf č. 18: Dotace LFA podle výsledků hospodaření v Kč/podnik v ČR



Zdroj: tabulka č. 19, vlastní zpracování

Nejvyšší podíl na dotacích mají velké podniky s malým počtem zaměstnanců. Naopak nejnižší podíl na dotacích mají podniky s velkým počtem zaměstnanců a s menší výměrou. Při růstu výměry LFA oblastí se zvyšovaly nejen platby na podnik ale i platby na hektar.

4.5 Dotace LFA tříděné podle právní formy, metodika EU

V následující tabulce jsou uvedené dotace tříděné dle právní formy. Dotace LFA jsou rozdělovány mezi právnické a fyzické osoby. Zhruba 20 % dotací připadá fyzickým osobám a zbytek, 80 % připadá právnickým osobám. Právnická osoba se dále dělí na obchodní společnosti, zemědělská družstva a ostatní právnické osoby. Nejvíce dotací LFA připadá obchodním společnostem, konkrétně 53 % z rozpočtu právnických osob celkem, zemědělských družstvům připadá 42 % z rozpočtu právnických osob celkem a dotace pro ostatní právnické osoby tvoří 5% z rozpočtu právnických osob celkem.

Tabulka č. 20: Dotace LFA podle právní formy v Kč celkem v ČR

Dotace na méně příznivé oblasti (LFA)		Právní forma					Celkem
		Obchodní společnosti	Zemědělská družstva	Ostatní právnické os.	Právnické osoby celkem	Fyzické osoby celkem	
2008	Kč	225 233 410,5	203 847 121,6	26 040 531,0	455 121 063,1	107 040 006,2	562 161 069,3
2009	Kč	232 758 725,4	189 360 365,1	23 509 417,8	445 628 508,3	100 649 634,9	546 278 143,2
2010	Kč	229 776 207,5	192 765 892,4	23 387 637,3	445 929 737,2	107 458 276,7	553 388 013,9
2011	Kč	262 741 860,3	190 987 391,7	20 191 575,0	473 920 827,0	117 226 347,8	591 147 174,8
2012	Kč	243 536 876,1	185 449 874,3	23 044 288,4	452 031 038,7	113 025 791,0	565 056 829,7

Zdroj: FADN CZ, vlastní zpracování

Na grafu č. 19 je znázorněna výše dotací LFA fyzickým a právnickým osobám. Právnické osoby tvoří čtyři pětiny rozpočtu těchto dotací. Pouhou jednu pětinu tvoří fyzické osoby.

Graf č. 19: Dotace LFA podle právní formy v Kč celkem v ČR

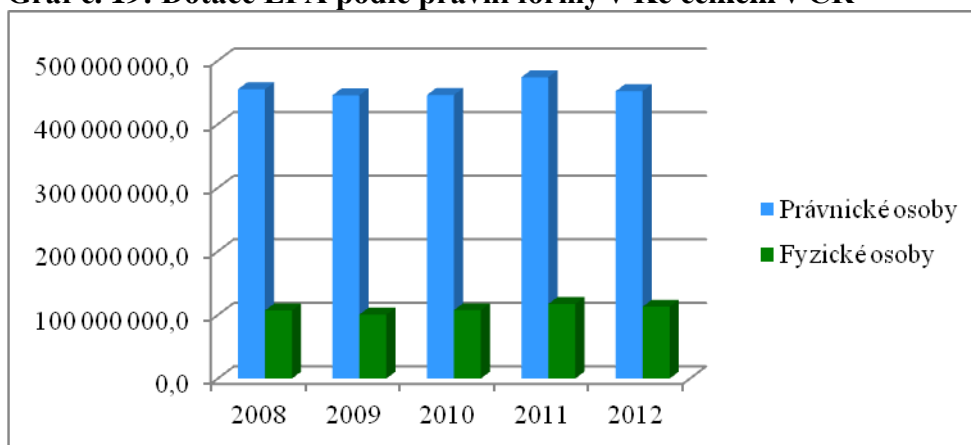

Zdroj: tabulka č. 20, vlastní zpracování

Výšečový graf ukazuje rozdělení dotací LFA mezi fyzické a právnické osoby v procentech. Dotace fyzickým osobám tvoří v průměru za sledované období 2008-2012 19 % z celkových dotací. Obchodní společnosti tvoří 43 % z celkového rozpočtu, zemědělská družstva tvoří 34 % z celkového rozpočtu a ostatní právnické osoby tvoří 4 % z celkového rozpočtu. Ve sledovaném období nedošlo v rozdělení dotací mezi právnickými a fyzickými osobami k žádným výrazným výkyvům.

Graf č. 20: Rozdělení dotací podle právní formy, Kč celkem v ČR, průměr 2008-2012

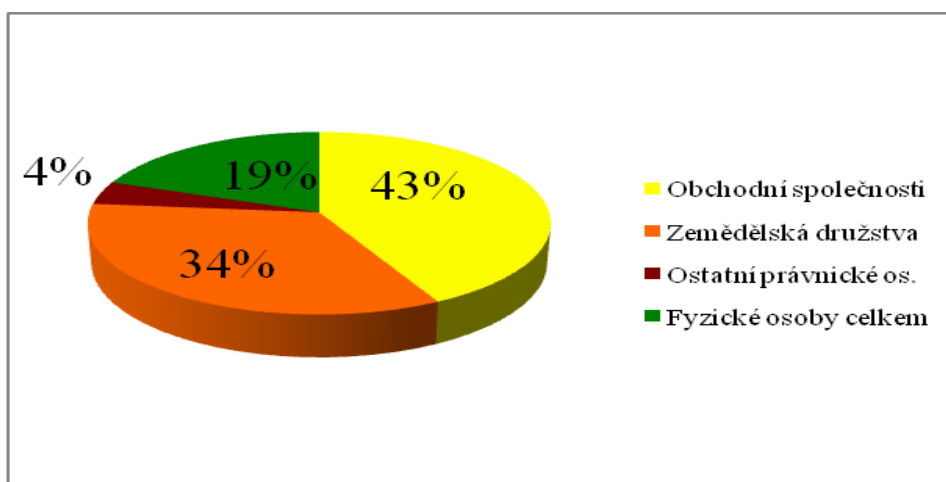

Zdroj: tabulka č. 20, vlastní zpracování

V tabulce níže jsou znázorněny dotace přepočtené na hektary. Z výpočtů celkových dotací LFA rozdělených podle právní formy a dotací převedených na hektary jsou výsledná čísla v období 2008-2012 klesající. Obchodní společnosti měly v roce 2008 téměř 445 981 ha, v roce 2012 počet hektarů klesl na 407 361. Zemědělská družstva měla na počátku sledovaného období 361 380 ha a 324 604 ha na konci sledovaného období.

U ostatních právnických osob bylo zaznamenáno 15 104 ha na počátku období a 10 603 ha na konci období. Fyzické osoby zaujímaly na začátku období 133 461 ha a na konci období 108 950 ha.

Tabulka č. 21: Dotace LFA podle právní formy v Kč/ha v ČR

Dotace na méně příznivé oblasti (LFA)		Právní forma					Celkem
		Obchodní společnosti	Zemědělská družstva	Ostatní právnické os.	Právnické osoby celkem	Fyzické osoby celkem	
2008	Kč/ha	505,0	564,1	1 724,1	2 793,2	802,0	3 595,2
2009	Kč/ha	532,3	543,4	1 747,5	2 823,2	777,5	3 600,7
2010	Kč/ha	504,6	554,1	2 288,0	3 346,7	954,1	4 300,8
2011	Kč/ha	577,7	556,5	2 220,7	3 354,9	1 053,8	4 408,7
2012	Kč/ha	597,8	571,3	2 173,2	3 342,4	1 037,4	4 379,8

Zdroj: FADN CZ, vlastní zpracování

I když se celkové dotace LFA v letech 2008-2012 nijak výrazně neměnily, v přepočtu na hektar mají rostoucí funkci. Je to způsobeno ubýváním hektarové plochy u fyzických a právnických osob v lokalitách LFA. Graf znázorňuje celkové zvyšování dotací v přepočtu na hektar v období 2008-2012.

Graf č. 21: Dotace LFA podle právní formy v Kč/ha v ČR

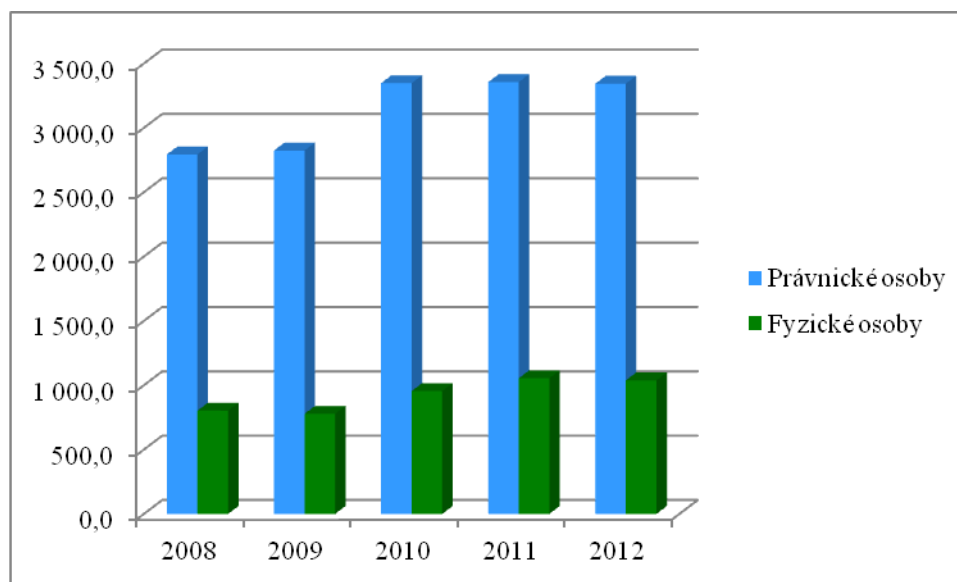

Zdroj: tabulka č. 21, vlastní zpracování

Výšečový graf znázorňuje velikost dotace LFA na hektar u fyzických a právnických osob. Fyzické osoby mají v přepočtu na hektar 23 % dotací z celkového rozpočtu. Právnické osoby mají v přepočtu na hektar 77 % dotací, které se dělí

na obchodní společnosti, kterým připadá 13 %, zemědělská družstva, kterým připadá 14 % a ostatní právnické osoby, kterým připadá 50 %. Celkově jsou ostatní právnické osoby dotovány nejméně, konkrétně jim připadají 4% dotací, což je průměrně 23 mil. Kč, ale v přepočtu na hektar mají dotace nejvyšší. Je to způsobeno malým počtem hektarů LFA oblastí.

Graf č. 22: Rozdělení dotací podle právní formy, Kč/ha v ČR, průměr 2008-2012

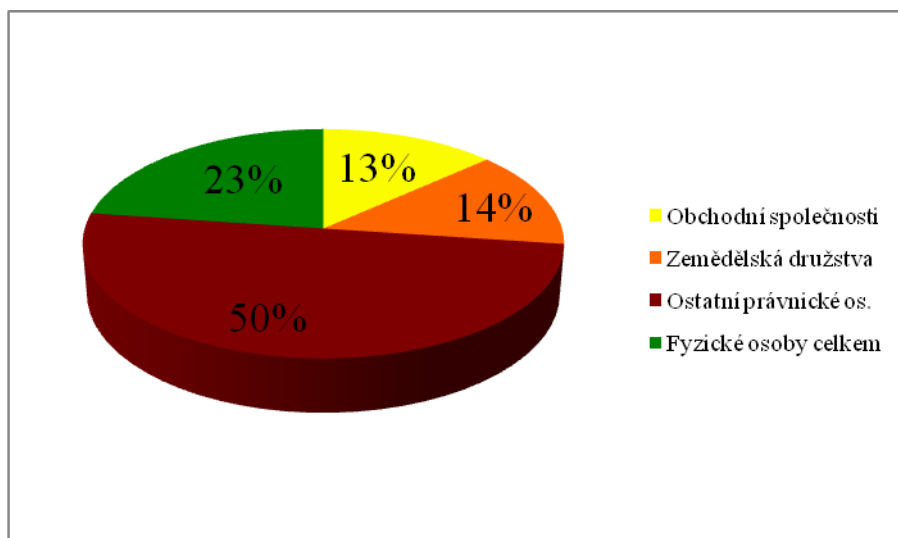

Zdroj: tabulka č. 21, vlastní zpracování

Po přepočtení dotací LFA podle právní formy na podnik bylo zjištěno kolik podniků dle databáze FADN je dotováno LFA dotacemi. Bylo zjištěno, že na počátku období 2008 bylo dotováno 327 obchodních společností a na konci sledovaného období to bylo 346 obchodních společností. Zemědělských družstev bylo 232 v roce 2008 a 219 v roce 2012. Ostatních právnických osob bylo na počátku období 17 a na konci období 13. V roce 2008 bylo 1037 právnických osob a v roce 2012 bylo 899 právnických dotovaných platbami LFA. Celkový počet fyzických a právnických osob za sledované období klesl. V tabulce jsou uvedeny platby v přepočtu na podnik.

Tabulka č. 22: Dotace LFA podle právní formy v Kč/podnik v ČR

Dotace na méně příznivé oblasti (LFA)		Právní forma					Celkem
		Obchodní společnosti	Zemědělská družstva	Ostatní právnické os.	Právnické osoby celkem	Fyzické osoby celkem	
2008	Kč/podnik	688 787,2	878 651,4	1 531 795,9	3 099 234,5	103 220,8	3 202 455,4
2009	Kč/podnik	698 975,2	823 305,9	1 119 496,1	2 641 777,2	102 703,7	2 744 480,9
2010	Kč/podnik	614 374,9	816 804,6	1 670 545,5	3 101 725,0	109 988,0	3 211 713,0
2011	Kč/podnik	706 295,3	826 785,3	1 682 631,3	3 215 711,8	117 934,0	3 333 645,8
2012	Kč/podnik	703 863,8	846 803,1	1 772 637,6	3 323 304,5	125 723,9	3 449 028,4

Zdroj: FADN CZ, vlastní zpracování

Roustoucí platby na grafu znázorňují růst dotace v přepočtu na podnik. Důvodem je celkové snížení počtu podniků v LFA oblastech, protože ve sledovaném období jsou celkové dotace fyzickým a právnickým osobám skoro nezměněny.

Graf č. 23: Dotace LFA podle právní formy v Kč/podnik v ČR

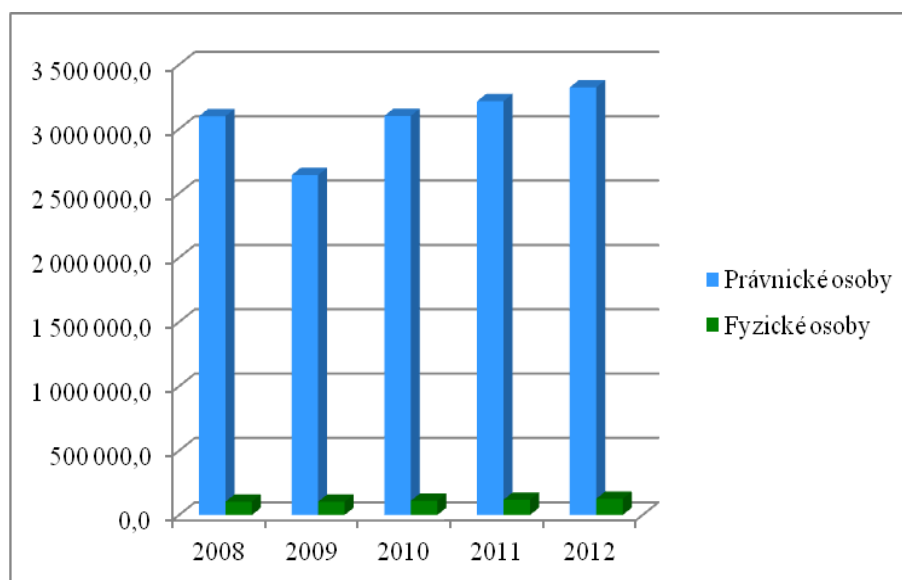

Zdroj: tabulka č. 22, vlastní zpracování

Na výšečovém grafu jsou znázorněny jednotlivé podniky ve velikosti dotace na podnik v procentech. V přepočtu na podnik jsou nejnižší dotace fyzickým osobám. Je to z důvodu velkého počtu fyzických osob a dotace se tedy dělí pro více lidí. Naopak nejvyšší dotace v přepočtu na podnik je pro ostatní právnické osoby. Důvodem je celkově vysoká celková dotace pro tuto skupinu pro malý počet ostatních právnických osob.

Graf č. 24: Rozdělení dotací podle právní formy, Kč/podnik v ČR, průměr 2008-2012

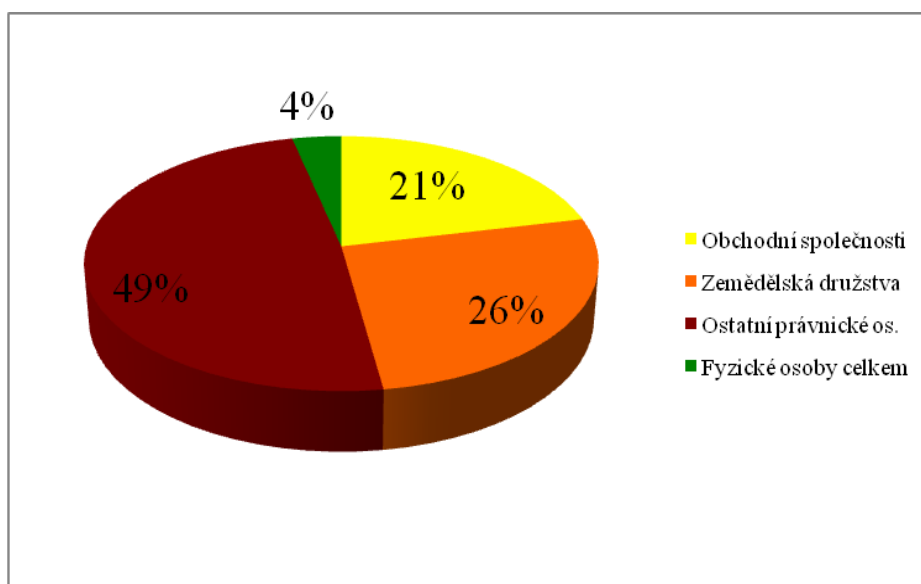

Zdroj: tabulka č. 22, vlastní zpracování

4.6 Dotace LFA tříděné podle výrobního zaměření, metodika EU

Dotace LFA jsou situovány podle výsledků respondentů FADN do smíšené výroby, která je nevíce podporována. Dále do produkce mléka, chovu skotu a polní výroby, které jsou každoročně podporovány. V letech 2010 a 2011 bylo dotováno platbami LFA i zahradnictví, a v letech 2008, 2011 a 2012 byly dotacemi LFA podporovány trvalé kultury, v letech 2008-2011 byl podporován i chov prasat a drůbeže. Podle základního rozdělení výrobního zaměření dle databáze FADN není dotacemi LFA podporováno vinařství.

Tabulka č. 23: Dotace LFA podle výrobního zaměření v Kč celkem v ČR

Dotace na méně příznivé oblasti (LFA)		Výrobní zaměření								
		Polní výroba	Zahradnictví	Vinařství	Trvalé kultury	Produkce mléka	Chov skotu	Chov prasat a drůbeže	Smíšená výroba	Celkem
2008	Kč	33 927 212,7	0,0	0,0	4 470,3	127 549 116,5	129 075 607,0	191 556,1	271 413 106,7	562 161 069,3
2009	Kč	8 996 880,3	0,0	0,0	0,0	146 604 282,0	149 931 171,4	899 590,5	239 846 219,0	546 278 143,2
2010	Kč	9 933 527,6	5 000,0	0,0	0,0	132 992 679,1	177 590 861,4	520 469,6	232 345 476,2	553 388 013,9
2011	Kč	16 092 841,3	8 000,0	0,0	4 411,0	132 992 679,1	177 590 861,4	520 469,6	232 345 476,2	559 554 738,6
2012	Kč	13 703 148,8	0,0	0,0	4 480,0	134 809 911,6	199 459 790,7	0,0	217 079 498,6	565 056 829,7

Zdroj: FADN CZ, vlastní zpracování

Přestože jde do smíšené výroby největší část dotací LFA, ve sledovaném období 2008-2012 mají tyto platby klesající tendenci. Za 5 let byly dotace do smíšené výroby sníženy skoro o 65 mil. Kč, to je celkový pokles o 20 %. Polní výroba byla také

snížena, konkrétně o 20 mil. Kč, to je pokles o 60 %. Naopak dotace na chov prasat a drůbeže byly výrazně zvýšeny, především v roce 2009, kdy nárůst činil 370 % oproti předchozímu roku, ale v roce 2012 nebylo na tento chov přispíváno vůbec. Nejvyšší navýšení dotací LFA bylo dle respondentů FADN zaznamenáno u chovu skotu, a to ze 129 mil. Kč v roce 2008 na 199,5 mil. Kč v roce 2012. Celkový nárůst byl skoro 55 %. Na grafu jsou tyto změny znázorněny.

Graf č. 25: Dotace LFA podle výrobního zaměření v Kč celkem v ČR

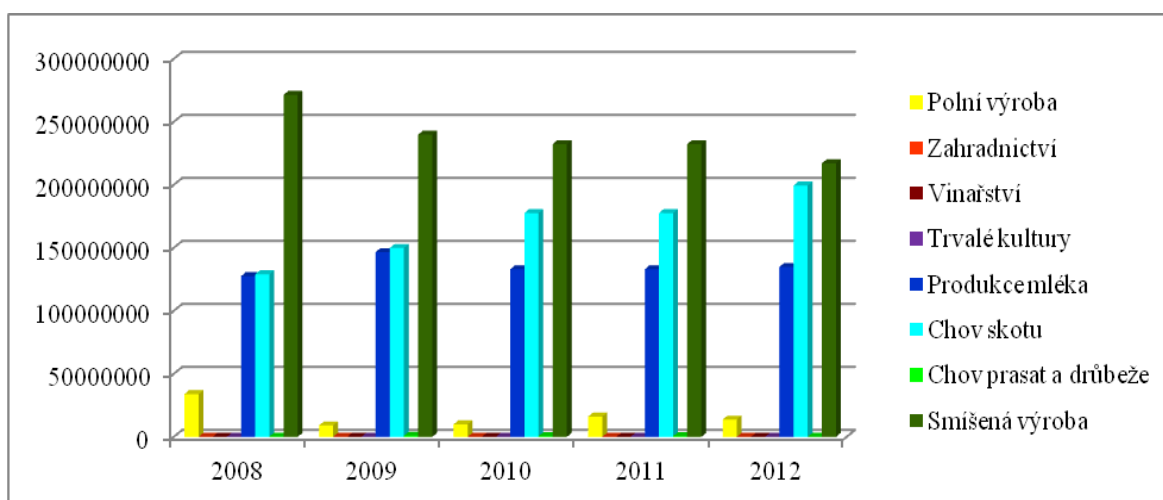

Zdroj: tabulka č. 23, vlastní zpracování

Po přepočtení celkových dotací na hektar bylo zjištěno, jak vysoká je dotace v Kč na hektar zemědělské půdy. Nejnižší je dotace na hektar pro polní výrobu, zahradnictví a trvalé kultury. Naopak nejvyšší dotace na hektar je pro chov skotu a dále pro produkci mléka. Na začátku sledovaného období byla polní výroba 387 385 ha v oblasti LFA a na konci sledovaného období byla 201 487 ha. Zahradnictví bylo do oblasti LFA zahrnuto pouze v roce 2010, kdy tvořilo 2941 ha, a v roce 2011, kdy tvořilo 521 ha. Trvalé kultury měly v roce 2008 téměř 2109 ha, v letech 2009 a 2010 do oblasti LFA nebyly zahrnuty vůbec, v roce 2012 tvořilo 1 763 ha. Produkce mléka byla v roce 2008 rozsáhlá na 70 490 ha, v roce 2012 na 106 774 ha. Chov skotu byl na počátku období na 45 902 ha a na konci období na 68 693 ha. Chov prasat a drůbeže byl v počtu hektarů ve sledovaném období kolísavý. Nejméně tvořil v roce 2008, konkrétně 1 899 ha. Naopak nejvíce hektarů bylo zaznamenáno v roce 2010, konkrétně 3 246 ha. V roce 2012 nebyly na tento chov poskytnuty žádné dotace. V roce 2008 měla smíšená výroba 445 838 ha a v roce 2012 měla 471 000 ha.

Tabulka č. 24: Dotace LFA podle výrobního zaměření v Kč/ha v ČR

Dotace na méně příznivé oblasti (LFA)		Výrobní zaměření								Celkem
		Polní výroba	Zahradnictví	Vinařství	Trvalé kultury	Produkce mléka	Chov skotu	Chov prasat a drůbeže	Smišená výroba	
2008	Kč/ha	87,6	0,0	0,0	2,1	1 809,5	2 812,0	100,9	608,8	5 420,8
2009	Kč/ha	42,0	0,0	0,0	0,0	1 556,5	2 672,3	363,3	429,2	5 063,2
2010	Kč/ha	47,2	1,7	0,0	0,0	1 275,4	2 614,0	160,4	434,1	4 532,7
2011	Kč/ha	72,7	15,4	0,0	3,2	1 391,2	2 867,6	252,7	451,6	5 054,3
2012	Kč/ha	68,0	0,0	0,0	2,5	1 262,6	2 903,6	0,0	460,9	4 697,6

Zdroj: FADN CZ, vlastní zpracování

Celkově jsou dotace v přepočtu na hektar spíše klesající. Výjimku tvoří chov skotu, který naopak roste. Jak je vidět na grafu, chov skotu má v přepočtu na hektar nejvyšší dotaci.

Graf č. 26: Dotace LFA podle výrobního zaměření v Kč/ha v ČR

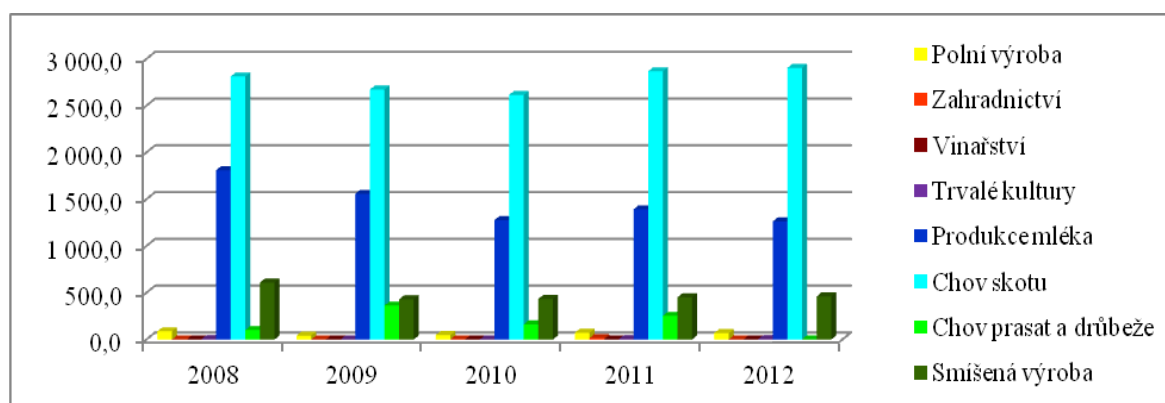

Zdroj: tabulka č. 24, vlastní zpracování

Tabulka níže udává dotace LFA přepočtené na podnik. Po výpočtech celkových dotací a dotací na podnik bylo zjištěno, kolik podniků bylo dotováno. V roce 2008 bylo dotováno 672 podniků pro polní výrobu. V roce 2012 tento stav klesl na 442 podniků. V zahradnictví bylo v roce 2010 dotováno 131 podniků a v roce 2011 to bylo 118 podniků. U trvalých kultur bylo na počátku období dotováno 35 podniků, v letech 2009 a 2010 nebyly dotovány žádné podniky a na konci období, v roce 2012, bylo dotováno 37 podniků. Pro produkci mléka bylo v roce 2008 dotováno 132 podniků a v roce 2012 se počet podniků zvýšil na 160. Pro chov skotu bylo na počátku období dotováno 140 podniků a na konci období 237 podniků. Právě u chovu skotu bylo navýšení nejvyšší. Činilo nárůst téměř 70 %. A i přesto že byl tak vysoký nárůst dotovaných podniků. Částka přepočtená na podnik klesla pouze o 9 %. Chov prasat a drůbeže měl po celé období stejný počet dotovaných podniků, konkrétně 70. Kromě roku 2012, kdy chov prasat a drůbeže

nebyl dotován vůbec. U smíšené výroby byl počet podniků ve sledovaném období kolem 450.

Tabulka č. 25: Dotace LFA podle výrobního zaměření v Kč/podnik v ČR

Dotace na méně příznivé oblasti (LFA)		Výrobní zaměření								
		Polní výroba	Zahradnictví	Vinařství	Trvalé kultury	Produkce mléka	Chov skotu	Chov prasat a drůbeže	Smíšená výroba	Celkem
2008	Kč/podnik	50 486,9	0,0	0,0	127,7	966 281,2	921 968,6	2 698,0	640 125,3	2 581 687,7
2009	Kč/podnik	16 568,8	0,0	0,0	0,0	888 510,8	887 166,7	13 037,5	506 004,7	2 311 288,6
2010	Kč/podnik	21 880,0	38,2	0,0	0,0	764 325,7	845 670,8	7 228,7	490 180,3	2 129 323,8
2011	Kč/podnik	34 833,0	67,8	0,0	157,5	824 883,9	832 551,4	7 524,0	503 667,9	2 203 685,5
2012	Kč/podnik	31 002,6	0,0	0,0	121,1	842 562,0	841 602,5	0,0	514 406,4	2 229 694,5

Zdroj: FADN CZ, vlastní zpracování

Na grafu jsou znázorněny LFA dotace přepočtené na podnik. Nejvyšší dotace tvoří opět chov skotu, produkce mléka a smíšená výroba.

Graf č. 27: Dotace LFA podle výrobního zaměření v Kč/podnik v ČR

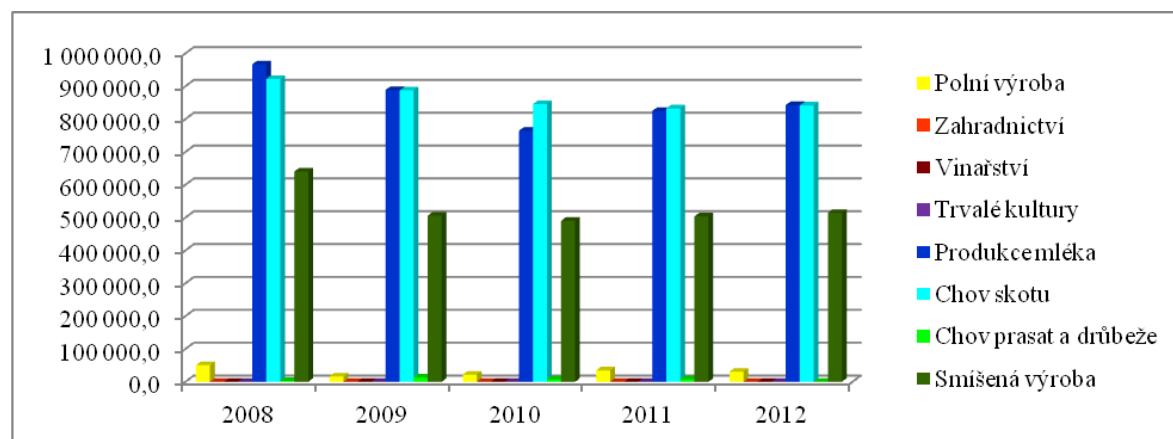

Zdroj: tabulka č. 25, vlastní zpracování

Systém poskytování LFA plateb v České republice podporuje především podniky s vysokým zatravněním a nízkými náklady na práci. Nejvyšší sazba LFA plateb je poskytována na travní porosty, ale při tom náklady na jejich ošetření jsou nízké.

Analýzy provedené v této diplomové práci vykazují velké rozdíly v příjmu plateb LFA na hektar. Na rozdíl od jiných dotací, platby LFA působí teritoriálně, a tím vyrovnávají úroveň HPH na hektar z.p. mezi podniky. Platby LFA slouží k částečnému pokrytí tržních nákladů a k vytvoření zisku. Bez těchto dotací by byly podniky ztrátové. Ale je nutné tyto kompenzační platby sledovat, aby nakonec podniky v horských LFA oblastech neměli vyšší zisky než podniky mimo LFA.

4.6.1 Analýza vybraných ekonomických ukazatelů podle výrobního zaměření

V analýze vybraných ekonomických ukazatelů podle výrobního zaměření je hodnoceno pět po sobě jdoucích let, konkrétně roky 2008-2012. Výsledky hospodaření jsou znázorněny v tabulce č. 26. Platby LFA mají za cíl snižovat rozdíl v HPH u podniků v LFA oblastech a u podniků v lepších přírodních podmínkách. K plné kompenzaci ale nedochází. V tabulce je porovnána výše tvorby hospodářského výsledku ze zemědělské činnosti v přepočtu na hektar.

U podniků s polní výrobou je dle databáze FADN dotace LFA kolísavá. Nejméně dosahovala v roce 2009, a to 21 Kč/ha. Naopak nejvíce v roce 2010, kdy platba LFA tvořila 99 Kč/ha. V roce 2009 také klesla hrubá přidaná hodnota, konkrétně na 6 699 Kč/ha z původních 10 307 Kč/ha. Dalo by se tedy předpokládat, že dotace LFA budou spíše vyšší právě z důvodu snížené HPH. Ale stal se opak, a proto i čistá přidaná hodnota byla v tomto roce velice nízká a dosahovala pouhých 10 035 Kč/ha, což je méně než v předchozím roce HPH. Čistá přidaná hodnota na AWU byla také nejnižší v roce 2009, konkrétně 337 328 Kč/AWU. Dalo by se tedy říci, že rok 2009 byl pro hospodáře s polní výrobou nejméně ekonomicky prospěšným rokem.

HPH v zahradnictví je celkově rostoucí. HPH bylo na začátku sledovaného období 115 051 Kč/ha a na konci sledovaného období 403 617 Kč/ha, což je výrazně navýšení a právě z tohoto důvodu mohly být platby LFA pro rok 2012 pozastaveny. Čistá přidaná hodnota na AWU tvořila, stejně jako ČPH na hektar nejvíce v roce 2012, konkrétně 408 848 Kč/AWU. Zahradnictví bylo dotaváno LFA platbami pouze v roce 2010 a 2011.

U chovu skotu a produkce mléka je to ve sledovaném období velice podobné. Čím vyšší HPH, tím nižší platba LFA a naopak. Nejnižší HPH byla stejně jako u ostatních výrobních zaměření v roce 2009. U chovu skotu činila HPH 9 951 Kč/ha a u produkce mléka 9 532 Kč/ha. V tomto roce ani neplatí, že čím nižší HPH, tím vyšší platba LFA. V roce 2009 byly celkově platby LFA nižší než obvykle.

Chov prasat a drůbeže byl dotován platbami LFA v letech 2008-2011. V posledním roce 2012 už dotace poskytovány nebyly, důvodem mohla být vysoká HPH, tedy vůbec nejvyšší za celé sledované období. HPH činila 3 951 571 Kč/ha, což je nárůst oproti předchozímu roku 2011 o 166 %. V roce 2012 byla u chovu prasat nejvyšší i ČPH/ha, konkrétně 4 982 628 Kč/ha a ČPH/AWU, konkrétně 641 507 Kč/ha. Takto dobré ekonomické výsledky mohly být ovlivněny provozními dotacemi, které byly v tomto roce nečekaně vysoké.

Smíšená výroba jako jediná ze sledovaných výrobních zaměření měla nejnižší HPH/ha v roce 2010. Činila 4 585 Kč/ha. LFA dotace v tomto roce byla nejvyšší, konkrétně 752 Kč/ha.

Tabulka č. 27 udává vybrané ukazatele v procentním podílu. U polní výroby tvoří LFA dotace kolem 1 % na HPH na hektar. V zahradnictví je procentní podíl LFA dotací na HPH na hektar tak nízký, že se blíží k nule. Na HPH mají v zahradnictví nejmenší podíl i provozní dotace. V roce 2008 tvořily 8% a v roce 2012 už pouhá 2 %. U produkce mléka se podíl plateb LFA na HPH postupně snižoval. Důvodem mohla být zvyšující se HPH. Podíl LFA dotací na HPH byl v roce 2008 kolem 15 %, v roce 2012 klesl na 10 %. Největší podíl LFA plateb na HPH byl zaznamenán u chovu skotu. Zde se podíl plateb LFA na HPH pohybuje průměrně okolo 30 %. U chovu prasat a drůbeže je podíl LFA plateb na HPH 0-1 %. Podíl LFA plateb na provozních dotacích je 0-2 %. Největší výkyv byl zaznamenán u smíšené výroby v roce 2010, kdy celkové provozní dotace tvořily podíl na HPH 183 % a dotace LFA tvořila podíl na HPH 16 %. Rok 2012 byl u smíšené výroby průměrný. LFA platby tvořily 4 % na HPH a provozní dotace tvořily 58 % na HPH. Nejméně úspěšným rokem byl z ekonomického pohledu rok 2009, kdy celkově HPH a ČPH byly nižší než v jiných letech. Celkově největší podíl LFA plateb na HPH byl zaznamenán následující rok, v roce 2010.

Tabulka č. 26: Vybrané ukazatele tvorby a rozdělení důchodu v Kč/ha v ČR
 Tabulka č. 27: Podíl plateb LFA na vybraných ukazatelích v % v ČR

Rok	výrobní zaměření	HPH bez dotací	ČPH bez dotací	ČPH/AWU	Dotace provozní	z toho LFA	Rok	výrobní zaměření	LFA/HPH	LFA/ČPH	D.provoz/HPH	LFA/D.pr ovoz
2008	polní výroba	10 307	13 975	410 514	6 955	98	2008	polní výroba	1	1	67	1
	zahradnictví	115 051	142 988	386 769	8 749	0		zahradnictví	0	0	8	0
	prod. mléka	13 434	17 309	325 095	10 145	2 017		prod. mléka	15	12	76	20
	chov skotu	9 160	11 332	511 595	12 817	2 963		chov skotu	32	26	140	23
	chov prasat a drůbeže	1 555 737	2 592 902	143 748	328 036	2 106		chov prasat a drůbeže	0	0	21	1
	smíšená vyr.	11 167	14 169	347 064	8 060	748		smíšená vyr.	7	5	72	9
2009	polní výroba	6 699	10 035	337 328	3 944	21	2009	polní výroba	0	0	59	1
	zahradnictví	268 083	355 629	238 775	3 248	0		zahradnictví	0	0	1	0
	prod. mléka	9 532	13 370	243 943	9 314	1 219		prod. mléka	13	9	98	13
	chov skotu	7 653	9 849	400 214	11 974	1 742		chov skotu	23	18	156	15
	chov prasat a drůbeže	1 840 764	3 029 718	160 265	388 473	930		chov prasat a drůbeže	0	0	21	0
	smíšená vyr.	8 894	12 335	274 041	8 192	321		smíšená vyr.	4	3	92	4
2010	polní výroba	8 627	12 104	433 875	6 566	99	2010	polní výroba	1	1	76	2
	zahradnictví	221 231	257 017	395 802	8 060	4		zahradnictví	0	0	4	0
	prod. mléka	12 904	16 852	349 275	10 547	1 958		prod. mléka	15	12	82	19
	chov skotu	9 951	12 718	458 093	14 598	4 311		chov skotu	43	34	147	30
	chov prasat a drůbeže	3 070 935	4 060 961	278 505	535 628	11 578		chov prasat a drůbeže	0	0	17	2
	smíšená vyr.	4 585	15 046	369 325	8 413	752		smíšená vyr.	16	5	183	9
2011	polní výroba	12 174	15 779	606 187	6 688	71	2011	polní výroba	1	0	55	1
	zahradnictví	385 554	467 103	326 938	3 503	0		zahradnictví	0	0	1	0
	prod. mléka	15 536	19 808	409 849	9 968	1 417		prod. mléka	9	7	64	14
	chov skotu	8 877	11 858	426 056	13 281	2 854		chov skotu	32	24	150	21
	chov prasat a drůbeže	1 483 139	2 681 524	167 931	562 863	7 424		chov prasat a drůbeže	1	0	38	1
	smíšená vyr.	14 519	18 159	487 030	8 089	480		smíšená vyr.	3	3	56	6
2012	polní výroba	13 328	17 259	666 071	7 275	76	2012	polní výroba	1	0	55	1
	zahradnictví	403 617	478 977	408 848	6 606	0		zahradnictví	0	0	2	0
	prod. mléka	15 891	20 360	428 879	9 961	1 528		prod. mléka	10	8	63	15
	chov skotu	10 027	12 629	471 028	14 026	2 999		chov skotu	30	24	140	21
	chov prasat a drůbeže	3 951 571	4 982 628	422 019	641 507	0		chov prasat a drůbeže	0	0	16	0
	smíšená vyr.	14 613	18 660	477 870	8 498	544		smíšená vyr.	4	3	58	6

Zdroj: FADN CZ, vlastní zpracování

5 Závěr

Celkem bylo v České republice vymezeno jako LFA oblastí dle databáze FADN v horských oblastech 95 710 ha v roce 2008 a 111 464 ha v roce 2012. V ostatních oblastech bylo vymezeno 208 417 ha v roce 2008 a 316 024 ha v roce 2012. V oblastech mimo LFA bylo v roce 2008 vymezeno dle databáze FADN 651 742 ha a v roce 2012 to bylo 426 233 ha. Pokles hektarů v oblastech mimo LFA činil 35 %.

V kapitole 4.2 jsou uvedeny celkové dotace, které činí dle výsledků z účetní datové sítě FADN kolem 16 miliard Kč ročně. Dotace LFA tvoří v průměru 536,6 milionů Kč, což je zhruba 3,5 % z celkových dotací. Je to jedna z menších položek oproti jiným dotacím, avšak velice důležitá pro zajištění například travnatých porostů. Nejvíce bylo vyplaceno v roce 2009, konkrétně 591,1 mil. Kč a nejméně v roce 2008. Mezi posledními sledovanými roky, 2011-2012, byl zaznamenán pokles LFA plateb o 4 %. Celkový pokles plateb LFA se dá předpokládat i do budoucna.

LFA oblasti se dělí dle databáze FADN na horské, ostatní a mimo. Na začátku sledovaného období připadala největší část dotací na horské oblasti, konkrétně 43 %. V průběhu sledovaného období byly horské a ostatní oblasti dotovány skoro rovnoměrně. Na konci sledovaného období připadala největší část LFA dotací do ostatních oblastí. Dotace do oblastí mimo LFA byly výrazně poníženy. Následkem je snížení počtu hektarů v těchto oblastech o 35 %. V České republice se průměrné zatravnění nijak výrazně nezměnilo, ale došlo k přesunutí těchto oblastí do oblastí LFA, zejména horských oblastí.

V kapitole 4.2.1 je řešena analýza vybraných ukazatelů, kde byly zjištěny nejvyšší výkyvy u oblastí mimo LFA. Provozní dotace v této oblasti tvořily v průměru 7,4 tis. Kč/ha po celé období. Výrazně se ale snížily platby LFA. Důvodem je zvyšující se hrubá přidaná hodnota, která u oblastí mimo LFA vzrostla z 15 663 Kč/ha v roce 2008 na 20 214 Kč/ha v roce 2012. Lze tak říci, že v těchto oblastech hospodářící podniky LFA platby nepotřebují ke kompenzaci hospodářského výsledku a tak těmto podnikům nehrozí zánik z důvodu nepříznivých podmínek. Výrazně se v oblasti mimo LFA zvýšila i ČPH/AWU a to o 48 % z 375 tis. Kč/AWU na 556 tis. Kč/AWU. Celkově se HPH zvedla

ve všech oblastech LFA v roce 2012. Jedním z důvodů mohla být mírná zima. Ve sledovaném období byl zaznamenán každoroční pokles podílu plateb LFA na hrubé přidané hodnotě.

V České republice by bylo vhodné založit rozsáhlý výzkum pro vypracování metodických postupů na určení výše sazeb plateb LFA. Česká republika by se také měla aktivně zapojit do hledání kritérií vymezování LFA. Mohla by například uplatňovat snížení hranice pro nadmořskou výšku v horských oblastech. Současné omezení plateb LFA výhradně do zatravněných oblastí vede k velké nevyrovnanosti mezi podniky a to jak v přepočtu na hektar, tak na AWU.

V kapitole 4.3 bylo řešeno třídění LFA plateb podle krajů České republiky. Nejméně dotací je poskytováno do Ústeckého, Jihomoravského a Libereckého kraje. Například v roce 2008 připadalo do Ústeckého kraje 1 % z LFA plateb, v roce 2012 to byly 4 % z LFA plateb. Největší podíl plateb LFA připadá do kraje Vysočina, konkrétně 87,5 mil. Kč, což je 15 %, Jihočeského kraje, konkrétně 83,3 mil. Kč, což je 15 % a do Ostravského kraje, konkrétně 12 % z plateb LFA.

Největší nárůst v počtu hektarů byl zaznamenán na severu a severovýchodě Čech, konkrétně v Karlovarském, Ústeckém a Libereckém kraji. Zřejmě tento nárůst měl vliv na zvýšení plateb LFA. Největší pokles hektarů v LFA oblastech byl v kraji Vysočina. Největší LFA dotace v přepočtu na hektar měl kraj Karlovarský, který se blíží k hranici 2000 Kč/ha. Nejmenší dotace v přepočtu na hektar dostává kraj Jihomoravský, který nedosahuje ani 200 Kč/ha.

Největší LFA dotace v přepočtu na podnik připadají do Karlovarského kraje a to okolo 2 mil. Kč/podnik. Nejmenší dotace v přepočtu na podnik dostávají kraje Středočeský, Ústecký a Jihomoravský. V Ústeckém kraji se situace ve sledovaném období změnila. I když Ústecký kraj patří mezi méně dotované oblasti v přepočtu na podnik, za roky 2008-2012, byly dotace navýšeny o 350 %. To bylo způsobeno celkovým nárůstem dotací do této oblasti a výrazným snížením počtu dotovaných podniků.

Rozdíly v platbách LFA mezi kraji byly ovlivněny především převládajícím typem LFA v daném kraji. Například v horských oblastech je vyšší znevýhodnění i sazba

LFA plateb. Dalším vlivem je plocha znevýhodněných oblastí, konkrétně travní porosty. V některých krajích převládá hospodaření na travnatých porostech, ale v jiných se i v LFA oblasti zachovává tradiční hospodaření na orné půdě. V Polabí a na Jižní Moravě jsou převážně podniky, které hospodaří na úrodných půdách. Pokud podnik hospodaří ve více krajích najednou, spadá do kraje, ve kterém obhospodařuje více než 50 % zemědělské půdy. Podniky s lepšími přírodními podmínkami spadají do skupiny mimo LFA. Ale i u těchto podniků se LFA platby vyskytují. Největší rozdíly v platbách do LFA a mimo LFA jsou v Olomouckém kraji. Na tomto území hospodaří podniky v různorodých podmínkách, a to jak na úrodné půdě na Hané, tak i v méně příznivé oblasti v šumperském a jesenickém okrese. Naopak nejmenší rozdíl plateb do LFA a mimo LFA oblasti je v Jihočeském kraji.

V kapitole 4.4 jsou uvedeny dotace LFA, které jsou poskytovány ziskovým a ztrátovým podnikům. Pomáhají udržovat rozvoj zemědělství a udržet ztrátové podniky v těchto oblastech. Ve sledovaném období je většina LFA dotací použita na dotování ziskových podniků. Největší vychýlení nastalo v roce 2009. Výrazně klesly dotace do ziskových podniků, konkrétně o 25 % a vzrostly dotace do ztrátových podniků, konkrétně o 23 %.

Extrémní navýšení dotací LFA na hektar bylo v roce 2011 u ztrátových podniků. Důvodem byl především nižší počet hektarů než v ostatních oblastech. Poslední dva roky, 2011-2012, přesahují dotace přepočtené na hektar u ztrátových podniků. V roce 2012 tvoří dotace LFA 652 Kč/ha do ziskových podniků a 784 Kč/ha do ztrátových podniků.

Největší podíl na dotacích mají velké podniky s malým počtem zaměstnanců. Naopak nejmenší podíl na dotacích mají podniky s velkým počtem zaměstnanců a s menší výměrou. V roce 2008 byla dotace LFA do ziskových podniků 327 tis. Kč/podnik a 561 tis. Kč/podnik do ztrátových podniků. V roce 2012 byla výše dotací LFA 390 tis. Kč/podnik a 314 tis. Kč/podnik do ztrátových podniků. Poměr dotování ziskových a ztrátových podniků se ve sledovaném období otočil.

V kapitole 4.5 jsou uváděny dotace LFA, které jsou rozdělovány mezi právnické a fyzické osoby. Zhruba 20 % LFA plateb připadá fyzickým osobám a 80 % právnickým osobám. Právnické osoby se dle FADN dělí na obchodní společnosti,

zemědělská družstva a ostatní právnické osoby. Největší podíl dotací připadá obchodním společnostem, konkrétně 53 % z rozpočtu právnických osob a 43 % z celkového rozpočtu. PO dostávají v průměru 450 mil. Kč ročně a FO dostávají v průměru 110 mil. Kč LFA plateb ročně.

Počet hektarů je u PO a FO podle výsledků databáze FADN klesající. I když se celkové dotace LFA v letech 2008-2012 nijak výrazně nezměnily, v přepočtu na hektar mají rostoucí funkci. Je to způsobeno ubýváním hektarové plochy u FO a PO v lokalitách LFA. V roce 2008 dostávaly PO 2 793 Kč/ha a v roce 2012 to bylo 3 342 Kč/ha. FO dostávaly 802 Kč/ha v roce 2008 a 1 037 Kč/ha v roce 2012.

Celkový počet podniků FO a PO klesl a platby na podnik se tak zvýšily. PO dostávaly 3 099 235 Kč/podnik v roce 2008 a 3 324 305 v roce 2012. FO dostávaly 103 220 Kč/podnik v roce 2008 a 125 724 Kč/podnik v roce 2012.

V České republice pomáhají platby LFA zemědělcům v méně příznivých oblastech udržet hospodářství, především v oblastech, kde je vleký počet aktivních obyvatel zaměstnan v zemědělství. V oblastech, kde v minulosti hospodařily především státní statky a v dnešní době je tu velmi málo zemědělců, je zemědělská půda ve velké míře neevidována v LPIS a tudíž je i pravděpodobně málo zemědělsky využívána nebo vůbec. Bylo by dobré zavést sledování opuštěné zemědělské půdy, aby výsledky LFA plateb byly přesnější, především v přepočtu na hektar půdy.

V kapitole 4.6 jsou řešeny dotace LFA, které jsou situovány do smíšené výroby, která je platbami LFA podporována nejvíce. Dále do produkce mléka, chovu skotu a polní výroby. V letech 2010 a 2011 bylo dotováno platbami LFA i zahradnictví a v letech 2008, 2011 a 2012 i chov prasat a drůbeže. Podle základního rozdělení výrobního zaměření dle databáze FADN není dotacemi LFA podporováno vinařství. Největší část dotací LFA jde do smíšené výroby, ale ve sledovaném období 2008-2012 platby klesaly. Za 5 let byly sníženy o 65 mil. Kč, to je pokles o 20 %. Platby do polní výroby byly také sníženy, o 20 mil. Kč, to je o 60 %. Naopak dotace na chov prasat a drůbeže byly výrazně navýšeny, především v roce 2009, kdy nárůst činil 370 % oproti předchozímu roku, ale v roce 2012 nebylo na tento chov přispíváno vůbec. Největší nárůst podílu LFA plateb byl

zaznamenán u chovu skotu, a to ze 129 mil. Kč v roce 2008 na 199,5 mil Kč v roce 2012. Celkový nárůst činil 55 %.

V přepočtu na hektar jsou nejméně dotovány zahradnictví a trvalé kultury, výše jejich dotací je v průměru 2 Kč/ha. Málo dotována je také polní výroba, v průměru tvoří výše LFA platby do tohoto výrobního zaměření kolem 50 Kč/ha. Celkové dotace jsou v přepočtu na hektar spíše klesající. Výjimku tvoří chov skotu, který naopak roste a má nejvyšší dotace v přepočtu na hektar, konkrétně 2800 Kč/ha.

Největší navýšení počtu podniků bylo u chovu skotů, téměř o 70 %. Souvisí s tím i navýšení plateb LFA. Nejméně je dotováno zahradnictví, a to v průměru 40 Kč/podnik. Naopak nejvíce je podporována produkce mléka a chov skotu. V roce 2012 tvořila výše LFA plateb u těchto výrobních zaměření 842 tis. Kč/podnik.

System poskytování LFA plateb v ČR podporuje především podniky s vysokým zatravněním a nízkými náklady na práci. Nejvyšší sazba LFA plateb je poskytována na travní porosty, ale při tom náklady na jejich ošetření jsou nízké. Bylo by vhodné založit výzkum k vypracování metodických postupů na určení výše sazeb dotací LFA, aby mohl být přepokládán pravděpodobný dopad na obhospodařování zemědělské půdy v LFA oblastech. U zemědělských podniků bude nutné zohlednit jejich velikost, právní formu, výrobní zaměření a jejich životaschopnost, kdyby se podmínky pro vyplácení LFA plateb neměnily.

Analýzy provedené v této diplomové práci vykazují velké rozdíly v příjmu plateb LFA na hektar. Na rozdíl od jiných dotací, platby LFA působí teritoriálně, a tím vyrovnávají úroveň HPH na hektar zemědělské půdy mezi podniky. Platby LFA slouží k částečnému pokrytí tržních nákladů a k vytvoření zisku. Bez těchto dotací by byly podniky ztrátové. Ale je nutné tyto kompenzační platby sledovat, aby nakonec podniky v horských LFA oblastech neměli vyšší zisky než podniky mimo LFA.

Provedením analýzy vybraných ukazatelů v kapitole 4.6.1 byly zřejmé následující výsledky. Nejméně ekonomicky prospěšným rokem byl pro hospodaření s polní výrobou rok 2009. HPH klesla z 10 307 Kč/ha v roce 2008 na 6 699 Kč/ha v roce 2009.

Stejně tak byla nejnižší i ČPH/AWU, konkrétně 337 328 Kč/AWU. U polní výroby tvoří LFA dotace kolem 1 % na HPH/ha.

HPH v zahradnictví je celkově rostoucí. Na začátku sledovaného období činila HPH 115 051 Kč/ha a na konci sledovaného období 403 617 Kč/ha. Je to vysoké navýšení a právě z tohoto důvodu byly platby LFA pro rok 2012 pozastaveny. ČPH na AWU tvořila nejvíce v roce 2012, konkrétně 408 848 Kč/AWU. V zahradnictví je procentní podíl LFA plateb na HPH tak nízký, že se blíží k nule.

U chovu skotu činila HPH nejméně v roce 2009, konkrétně 9 951 Kč/ha a u produkce mléka 9 532 Kč/ha. Jelikož byla nízká HPH, dalo by se předpokládat, že bude tato ztráta navýšena o LFA platby, ale stalo se naopak. I platby LFA byly v tomto roce nižší než obvykle. U produkce mléka se podíl LFA plateb na HPH postupně snižoval. Důvodem mohla být zvyšující se HPH. Podíl LFA dotací na HPH byl v roce 2008 kolem 15 % a v roce 2012 klesl na 10 %. Největší podíl LFA na HPH byl zaznamenán u chovu skotu. Podíl plateb LFA se průměrně pohyboval kolem 30 %.

Platby LFA byly pro chov prasat a drůbeže v roce 2012 pozastaveny. Důvodem byla zřejmě vysoká HPH, tedy vůbec nejvyšší za sledované období. HPH činila 3 951 571 Kč/ha, což je nárůst oproti předchozímu roku 2011 o 166 %. V roce 2012 byla u chovu prasat a drůbeže i nejvyšší ČPH/ha, konkrétně 4 982 628 Kč/ha a ČPH/AWU činila 641 507 Kč/ha. Takto dobré ekonomické výsledky mohly být ovlivněny i provozními dotacemi, které byly v tomto roce nečekaně vysoké. U chovu prasat a drůbeže se podíl LFA na HPH pohyboval v rozmezí 0-1 %.

Smíšená výroba, jako jediná ze sledovaných výrobních zaměření, měla nejnižší HPH v roce 2010, konkrétně 4 585 Kč/ha. V tomto roce byl zaznamenán také největší výkyv, kdy celkové provozní dotace tvořily podíl LFA na HPH 183 % a LFA na HPH 16 %. Důvodem mohl být předchozí ekonomicky neúspěšný rok. Rok 2012 byl u smíšené výroby průměrný. LFA na HPH tvořila 4 % a provozní dotace tvořily na HPH 58 %.

Nejméně úspěšným rokem byl z ekonomického pohledu rok 2009, kdy celkově HPH a ČPH byly nižší než v jiných letech. Celkově nejnižší podíl LFA plateb na HPH byl zaznamenán následující rok, v roce 2010.

Cílem dotací LFA je udržet krajinu využíváním zemědělské půdy. Řešením je nevyšit farmářům příjmy o příspěvek na dodatečné náklady, které vznikají z důvodu přírodních omezení. Je důležité, aby byla zajištěna alespoň minimální životaschopnost farem a konkurenceschopnost jejich výroby. V případě nedotování těchto farem je tu riziko, že bude výrazně omezena či úplně ukončena zemědělská výroba a půda bude ponechána ladem. Hrozí tak riziko ztráty významných environmentálních hodnot.

Platby LFA pomáhají především malým rodinným farmám udržovat zaměstnanost, tím že doplní finanční prostředky. V České republice je ale velký podíl z půdy obhospodařován velkými zemědělskými podniky, a tak by měl být systém v České republice nastaven tak, aby stát podporoval činnosti v zemědělských podnicích v LFA a zakládání malých a středních podniků na venkově. Platby LFA jsou významnou dotací. Její základní kritéria jsou vymezena EU, ale podmínky si přizpůsobuje daná země dle svých specifik. Česká republika má přísné podmínky. Obdržení dotace je vázáno pouze na travní porosty v LFA a na chov dobytka. Podmínky jsou přísné, ale platby oproti jiným státům vysoké.

Stanovení LFA nemělo v České republice jednotný přístup. To se postupem času změnilo a aktuální kritéria pro vymezení LFA oblastí jsou: krátká vegetační doba, zamokření půdy, nevhodná textura (zrnitost), skeletovitost půdy, hloubka ornice a svažitost. Evropská komise spolu s odborníky z Výzkumného centra EU navrhuje, aby u vymezení jiné než horské oblasti LFA typu "ostatní" LFA byla zohledněna i kritéria jako teplotní stres, balance půdní vláhy a chemické vlastnosti půdy (salinita, obsah sodíku a sádrovce).

Jelikož se vyvíjí společná zemědělská politika EU, lze očekávat i změny v platbách LFA. Do budoucna je nutné aktualizovat a prohloubit vymezení LFA, vytvořit plány pro nové programové období a zhodnotit klasifikaci LFA.

Klíčem pro stanovování výše plateb LFA je možnost, aby podniky provozovaly další nezemědělské aktivity. Při stanovování a posuzování výše dotací LFA by bylo potřeba odhadnout pravděpodobný vývoj farem v LFA oblasti a jeho dopady na faktory, kterými jsou půda, krajina a obyvatelstvo.

6 Seznam literatury

BAŠEK, V. a kol. *České zemědělství šest let po vstupu do evropské unie*. ÚZEI Praha: 2010. 77s. ISBN 978-80-86671-81-9.

BAŠEK, Václav, KRAUS Josef. *Mezinárodní srovnání vybraných ukazatelů zemědělských podniků v EU*. Praha: ÚZEI, 2009. 94s. ISBN 978-80-86671-67-3.

BEČVÁŘOVÁ, V. *Zemědělská politika*. 1. vyd. Brno: MZLU, 2001. 116 s. ISBN 80-7157-514-3.

BERKELEY, Hill. *Farm incomes, wealth and agricultural policy: filling the CAPs core information gap*. 4.vyd. London (UK): Claire Parfitt, 2012. ISBN 978-1-84593-847-5.

BROUWER, Floor. *Sustaining Agriculture and the Rural Environment: Governance, Policy and Multifunctionality*. Massachusetts (USA): Edward Elgar Publishing Limited, 2004. 360s. ISBN 978-1-84376-256-0.

ČUBA, F.; TRNKA, F.; HURTA, J. *České zemědělství: Jeho stav a možnosti rozvoje*. Zlín: Hart press, spol. s.r.o, 1998. 120 s. ISBN 80-902411-2-3.

DOEKSEN, J., SIMON, F., POPPE, K., HÁLEK, J., HANIBAL, J. a kol.: *Zemědělská účetní datová síť v ČR – FADN CZ 2001, Farm Accountancy Data Network in the Czech Republic – FADN CZ 2001 (dvojjazyčná publikace)*. Praha: VÚZE, MZe ČR, ATA Agriconsulting Brussels, 2001, 95 s., zpracováno v rámci projektu PHARE CZ 9809-02-01.

FOLTÝN, I., ZEDNÍČKOVÁ, I. *Rentabilita zemědělských komodit*. ÚZEI Praha: 2010. 105s. ISBN 978-80-86671-80-2.

HANIBAL, J. a kolektiv: *Uplatnění „Zemědělské účetní datové sítě“ (FADN) v České republice*. Praha: VÚZE, 2004. 71 s. ISBN 80-86671-23-2.

HANIBAL, J. et al. *Farm Accountancy Data Network FADN CZ, Results of the accounting year 2003*. Prague: RIAE, 2004. 203s. ISBN 80-86671-22-4.

HANIBAL, J. et al. *Farm Accountancy Data Network in 2002, FADN CZ 2002 (Publication in English)*. Prague: RIAE, 2003. 188s. ISBN 80-86671-10-0.

HANIBAL, Josef a kol. *Výběrové šetření hospodářských výsledků zemědělských podniků v síti FADN CZ za rok 2008*. Praha: 2009. 125s. ISBN 978-80-86671-74-1.

HANIBAL, Josef a kol. *Výběrové šetření hospodářských výsledků zemědělských podniků v síti FADN CZ za rok 2009*. Praha: 2010. 131s. ISBN 978-80-86671-79-6.

HANIBAL, Josef a kol. *Výběrové šetření hospodářských výsledků zemědělských podniků v síti FADN CZ za rok 2010*. Praha: 2011. 132s. ISBN 978-80-86671-88-8.

HANIBAL, Josef a kol. *Výběrové šetření hospodářských výsledků zemědělských podniků v síti FADN CZ za rok 2011*. Praha: 2012. 131s. ISBN 978-80-86671-96-3.

HLADKÁ, Marie, PROUZOVÁ, Zuzana. *Dotace a dotační politika ČR vůči nestátním neziskovým organizacím*. 1.vyd. Brno: 2007. ISBN 978-80-210-4423-4.

KROUPOVÁ, Z. & MALÝ, M. *Politická ekonomie*. 2010 (6), ISSN: 0032-3233.

KUPČÁK, Václav. *Ekonomické aspekty ochrany lesa*. Brno: 2005. ISBN 80-7157-892-4.

LEKEŠOVÁ, M. *FADN CZ software in 2002*. In: *pacioli 10*. The Hague: Agricultural Economics Research Institute (LEI), 2003. ISBN 90-5242-802-6.

LEKEŠOVÁ, M., HARVILÍKOVÁ, M.: *Information System FADN Czech Republic*. In: *Pacioli 13*. The Hague: Agricultural Economics Research Institute (LEI), 2005. ISBN 90-8615-031-4.

LOSOSOVÁ, Jana. *Hodnocení hospodaření farem podle LFA od roku 2000*. Praha: 2013. 169s. ISBN 978-80-7394-440-7.

MZ ČR. *Podpora zemědělství v rozšířené Evropě*. Praha: Ministerstvo zemědělství ČR, 2003. ISBN 80-7084-293-8.

MZ ČR. *Zemědělství 2008*. Praha : Ministerstvo zemědělství, 2009. ISBN 978-80-7084-847-0.

NOVÁK, J. a kol. *Nákladovost zemědělských výrobků v ČR za rok 2000*. Praha: VÚZE, 2001, 86 s.. ISBN 80-85898-91-8.

PETEROVÁ, Jarmila. *Ekonomika výroby a zpracování zemědělských produktů*. 1.vyd. Praha: ČZU, 2005. 78s. ISBN 80-213-0618-1.

POLÁČKOVÁ, J a kol. *Nákladovost zemědělských výrobků v ČR za rok 2002*. Praha: VÚZE, 2003. 88s. ISBN 80-86671-08-9.

POLÁČKOVÁ, J. a kol.. *Nákladovost zemědělských výrobků v ČR za rok 2003*. Praha: VÚZE, 2004. 86s. ISBN 80-86671-20-8.

SIUDEK ,T., ZAWOJSKA, A. *How does the general economy and the agriculture sector performance influence the farm producer support in the OECD countries? 2012*. ISSN 1335-1788.

STŘELEČEK, F; LOSOSOVÁ, J; ZDENĚK, R. *Vliv dotací na ekonomickou situaci českých zemědělských podniků*. České Budějovice : Jihočeská univerzita v Českých Budějovicích, 2009. 84 s. ISBN 978-80-7394-174-1.

SYNEK, Miloslav. KISLINGEROVÁ, Eva a kol. *Podniková ekonomika*. 5.vyd. Praha: C. H. Beck, 2010. 493s. ISBN 978-80-7400-336-3.

ŠPIČKA Jindřich, PICKOVÁ Alice. *Stav, vývoj a možnosti diverzifikace podnikatelských aktivit v zemědělství ČR a EU 27*. VÚZE Praha: 2007. ISBN 978-80-86671-46-8.

ŠTOLBOVÁ, M., HLAVSA, T., JOHANOVSKÁ, L., KUČERA, J., *Problematika méně příznivých oblastí*. Praha: 2007. 133s. ISBN 978-80-86671-47-5.

ŠTOLBOVÁ, M., Kučera, J., Hruška, M.: *Ověření jednotných kritérií EU pro vymezování LFA v podmínkách ČR*. Bulletin ÚZEI, 2010, č.2, 23 s.

ŠTOLBOVÁ, Marie a kol. *Analýza území vymezeného jako LFA podle jednotlivých kritérií EU, 2011*. 61s.

ŠTOLBOVÁ, Marie, HLAVSA, Tomáš, MAUR, Petr. *Analýza plateb LFA*. VÚZE, 2007. 65s.

ŠTOLBOVÁ, Marie, HLAVSA, Tomáš, MAUR, Petr. *Dopady plateb LFA na ekonomické výsledky zemědělských podniků a návrhy na diferenciaci sazeb*. Praha: VÚZE, 2008. 61s. ISBN 978-80-86671-50-5.

ŠTOLBOVÁ, Marie. *Méně příznivé oblasti pro zemědělství*. Praha: VÚZE, 2006. 67s. ISBN 80-86671-35-6.

ÚZEI, *Výsledky zemědělských podniků zemí EU na bázi Standardního výstupu FADN za období 2004-2007*. Praha: ÚZEI, 2009. 271s. ISBN 978-80-86671-71-0.

ÚZEI. *Ročenka ÚZEI 2010*. Praha: 2011. 77s. ISBN 978-80-86671-82-6.

ÚZEI. *Ročenka ÚZEI 2011*. Praha: 2012. 105s. ISBN 978-80-86671-87-1.

ÚZEI. *Ročenka ÚZEI 2013*. Praha: 2014. 91s. ISBN 978-80-7271-206-9.

VOLTR, V. *Metodický přístup k hodnocení zemědělského půdního fondu s ohledem na ochranu životního prostředí. Sborník semináře Hodnocení zemědělského půdního fondu v podmínkách ochrany životního prostředí*. Praha: 2008 ISBN 978-80-86671-56-7.

VOLTR V., Kučera J.: *Trh s půdou, oceňování a využití půdního fondu*. TÚ 7 (4214). Praha: ÚZEI, 2008.

VOŠTA, M. *Agriculture under the conditions of globalisation focussed on the expansion of the EU*. Agric. Econ. – Czech, 2012/04. ISSN 0139-570X.

ZIMMERMANN, A., HECKELEI, T., DOMÍNGUEZ, I. P. *Modelling farm structural change for integrated ex-ante assessment: review of methods and determinants. Environmental Science & Policy*, 2009/12, ISSN 1863-320.

Inernetové zdroje:

FADN (www.fadn.cz) - databáze hospodářských výsledků, dostupná po registraci

7 Přílohy

Ostatní LFA	Jednotka	2008	2009	2010	2011	2012
Počet podniků v souboru		299,00	302,00	380,00	435,00	437,00
Počet reprezentovaných podniků		3 418,00	3 135,00	4 348,00	5 096,00	4 805,00
Ekonomická velikost	EVJ/podnik	71,80	79,78	x	x	x
Vstup pracovní síly	AWU/100ha	2,80	2,76	2,64	2,64	2,74
Vstup neplacené pracovní síly	FWU/100ha	0,70	0,68	0,67	0,57	0,57
Vstup placené pracovní síly	AWU/100ha	2,10	2,08	2,17	2,07	2,17
Využívaná zemědělská půda	ha/podnik	206,60	231,09	248,07	239,73	239,26
Využívaná připachtovaná zem. půda	%	84,40	84,89	84,86	84,12	82,67
Výměra: Obiloviny	%	36,10	35,41	34,65	37,03	35,19
Ostatní polní plodiny	%	13,50	13,12	14,11	13,80	13,35
Zelenina a květiny	%	0,00	0,03	0,02	0,02	0,02
Vinice	%	0,00	0,00	0,00	0,00	0,00
Trvalé kultury	%	0,10	0,12	0,12	0,16	0,23
Krmné plodiny	%	50,20	51,19	50,35	48,62	50,70
Výměra lesní půdy	ha/podnik	0,60	2,92	1,96	1,26	1,58
Počet dobytčích jednotek celkem	DJ/100ha	45,50	46,51	45,48	44,73	44,33
Dojnice	DJ/100ha	14,20	14,72	15,12	14,30	14,21
Ostatní skot	DJ/100ha	23,50	24,07	24,48	24,03	24,81
Ovce a kozy	DJ/100ha	0,60	0,80	0,55	0,64	0,50
Prasata	DJ/100ha	5,50	4,46	4,04	4,78	3,89
Drůbež	DJ/100ha	1,30	2,18	1,13	0,78	0,63
Výnos pšenice	t/ha	5,40	5,11	4,71	5,46	4,65
Výnos kukuřice	t/ha	7,40	8,11	5,18	6,86	7,85
Intenzita chovu přežvýkavců	DJ/ha	0,80	0,77	0,79	0,80	0,77
Roční dojivost	kg/ks	6 300,00	6 446,91	6 556,00	6 786,00	7 127,00
Celková produkce	Kč/ha	25 829,00	22 871,91	25 296,00	29 269,00	30 576,00
Produkce rostlinné výroby celkem	Kč/ha	12 906,00	10 564,75	11 777,00	14 489,00	15 112,00
Obiloviny	Kč/ha	6 061,00	4 189,07	4 959,00	7 072,00	7 266,00
Proteinové plodiny	Kč/ha	53,00	51,61	32,00	56,00	33,00
Brambory	Kč/ha	692,00	876,09	1 109,00	981,00	851,00
Cukrovka	Kč/ha	76,00	70,35	2,00	4,00	9,00
Olejniny	Kč/ha	2 872,00	2 166,76	2 450,00	3 211,00	3 713,00
Průmyslové plodiny	Kč/ha	39,00	59,18	23,00	60,00	59,00
Zelenina a květiny	Kč/ha	75,00	45,56	17,00	30,00	21,00
Ovoce	Kč/ha	29,00	23,85	18,00	37,00	69,00
Víno a hrozny	Kč/ha	0,00	0,00	0,00	0,00	3,00
Krmné plodiny	Kč/ha	2 705,00	2 817,07	2 822,00	2 692,00	2 680,00
Osatní plodiny	Kč/ha	302,00	265,20	344,00	345,00	407,00
Produkce živočišné výroby celkem	Kč/ha	11 505,00	10 545,06	11 468,00	12 295,00	12 598,00
Mléko a mléčné výrobky	Kč/ha	7 230,00	5 875,07	7 417,00	8 065,00	7 890,00
Hovězí a telecí maso	Kč/ha	2 436,00	2 793,90	2 725,00	2 724,00	3 287,00
Vepřové maso	Kč/ha	1 084,00	969,39	804,00	1 041,00	992,00
Ovce a kozy	Kč/ha	73,00	88,06	69,00	99,00	66,00
Drůbeží maso	Kč/ha	562,00	565,78	387,00	269,00	240,00
Vejce	Kč/ha	0,00	97,48	1,00	4,00	7,00
Ovčí a kozí mléko	Kč/ha	72,00	58,72	37,00	41,00	17,00
Ostatní zvířata a produkty	Kč/ha	48,00	96,65	29,00	53,00	98,00
Ostatní produkce	Kč/ha	1 418,00	1 762,10	2 051,00	2 425,00	2 866,00

Ostatní LFA	Jednotka	2008	2009	2010	2011	2012
Celkové náklady	Kč/ha	31 447,00	30 532,41	31 538,00	33 795,00	35 742,00
Výrobní spotřeba	Kč/ha	21 639,00	20 502,11	20 943,00	22 620,00	23 669,00
Přímé náklady	Kč/ha	12 461,00	11 723,39	11 642,00	12 593,00	13 214,00
Osiva nakupovaná	Kč/ha	1 114,00	977,94	1 049,00	1 170,00	1 158,00
Osiva vlastní	Kč/ha	119,00	86,05	165,00	132,00	164,00
Hnojiva nakupovaná	Kč/ha	1 728,00	1 564,52	1 339,00	1 886,00	2 049,00
Prostředky ochrany rostlin	Kč/ha	1 488,00	1 359,99	1 319,00	1 511,00	1 593,00
Ost. přímé náklady rostlinné výroby	Kč/ha	172,00	176,27	208,00	208,00	332,00
Krmiva nakupovaná	Kč/ha	2 937,00	2 469,76	2 483,00	2 745,00	2 750,00
Krmiva vlastní	Kč/ha	3 908,00	4 029,54	4 079,00	3 834,00	3 966,00
Ost. přímé náklady živočišné výroby	Kč/ha	993,00	1 049,58	994,00	1 101,00	1 196,00
Ostatní věcné náklady	Kč/ha	9 178,00	8 778,73	9 302,00	10 027,00	10 455,00
Náklady budov a strojů	Kč/ha	2 264,00	1 973,73	2 216,00	2 515,00	2 984,00
Energie	Kč/ha	3 301,00	3 033,20	3 495,00	3 768,00	3 940,00
Služby	Kč/ha	1 215,00	1 113,37	1 170,00	1 084,00	983,00
Ostatní náklady	Kč/ha	2 397,00	2 658,43	2 420,00	2 659,00	2 548,00
Odpisy	Kč/ha	2 879,00	3 064,16	3 096,00	3 354,00	3 611,00
Externí faktory	Kč/ha	6 929,00	6 966,14	7 499,00	7 822,00	8 463,00
Mzdové náklady	Kč/ha	5 721,00	5 627,52	6 132,00	6 343,00	6 812,00
Pachtovné	Kč/ha	728,00	830,61	879,00	935,00	1 070,00
Nákladové úroky	Kč/ha	479,00	508,01	488,00	543,00	581,00
Provozní dotace a podpory celkem	Kč/ha	8 821,00	8 921,75	9 044,00	8 818,00	9 270,00
TOP UP a ostatní dotace na výrobu	Kč/ha	4 817,00	4 229,84	1 659,00	847,00	502,00
Environmentální dotace	Kč/ha	1 631,00	1 627,13	1 475,00	1 493,00	1 544,00
Dotace na LFA	Kč/ha	1 155,00	698,45	1 094,00	993,00	1 079,00
Ostatní plaby na rozvoj venkova	Kč/ha	2,00	67,53	13,00	23,00	23,00
Dotace na výrobní spotřebu	Kč/ha	524,00	540,08	655,00	684,00	628,00
Dotace na externí faktory	Kč/ha	151,00	168,10	112,00	118,00	168,00
Jednotná platba na plochu	Kč/ha	3 069,00	3 688,73	4 035,00	4 659,00	5 327,00
Daně a poplatky	Kč/ha	319,00	206,61	198,00	179,00	184,00
Investiční dotace	Kč/ha	222,00	529,07	518,00	944,00	562,00
Hrubá přidaná hodnota	Kč/ha	12 692,00	11 084,94	13 198,00	15 229,00	15 993,00
Čistá přidaná hodnota	Kč/ha	9 813,00	8 020,78	10 102,00	11 875,00	12 382,00
Důchod ze zemědělské činnosti	Kč/ha	3 089,00	1 583,71	3 121,00	4 998,00	4 481,00
Čistá přidaná hodnota/AWU	Kč/AWU	351 248,00	290 722,80	368 184,00	449 444,00	452 641,00
Důchod ze zemědělské činnosti/FWU	Kč/FWU					
Aktiva celkem	Kč/ha	73 196,00	76 682,43	79 624,00	86 881,00	90 850,00
Stálá aktiva celkem	Kč/ha	55 010,00	59 360,27	60 311,00	66 240,00	69 154,00
Zemědělská půda a trvalé kultury	Kč/ha	6 829,00	7 444,09	7 414,00	7 765,00	8 609,00
Stavby	Kč/ha	25 955,00	27 407,11	28 430,00	31 252,00	31 505,00
SMV soubory movitých věcí	Kč/ha	16 927,00	18 995,58	19 078,00	22 019,00	23 813,00
Základní stádo a tažná zvířata	Kč/ha	5 300,00	5 513,49	5 389,00	5 203,00	5 228,00
Oběžná aktiva celkem	Kč/ha	18 185,00	17 322,16	19 313,00	20 641,00	21 695,00
Zvířata	Kč/ha	3 100,00	3 148,95	3 220,00	3 216,00	3 285,00
Výrobky	Kč/ha	3 197,00	3 012,34	2 830,00	3 345,00	3 438,00
Ostatní oběžná aktiva	Kč/ha	11 888,00	11 160,87	13 263,00	14 080,00	14 972,00
Cizí zdroje	Kč/ha	16 253,00	17 630,99	19 717,00	21 728,00	22 974,00
Dlouhodobé závazky	Kč/ha	9 507,00	11 957,09	13 492,00	15 330,00	16 230,00
Krátkodobé závazky	Kč/ha	6 746,00	5 673,90	6 226,00	6 398,00	6 744,00
Vlastní kapitál	Kč/ha	56 943,00	59 051,43	59 906,00	65 153,00	67 876,00

LFA Horská	Jednotka	2008	2009	2010	2011	2012
Počet podniků v souboru		155,00	157,00	177,00	195,00	206,00
Počet reprezentovaných podniků		1 796,00	1 767,00	2 573,00	2 517,00	2 590,00
Ekonomická velikost	EVI/podnik	59,60	56,48	x	x	x
Vstup pracovní síly	AWU/100ha	2,40	2,41	2,61	2,49	2,70
Vstup neplacené pracovní síly	FWU/100ha	0,50	0,51	0,67	0,65	0,66
Vstup placené pracovní síly	AWU/100ha	1,90	1,90	1,96	1,84	2,03
Využívaná zemědělská půda	ha/podnik	250,20	247,80	189,76	202,49	201,53
Využívaná přípachtovaná zem. půda	%	77,90	75,65	77,86	76,38	75,56
Výměra: Obiloviny	%	14,40	13,95	16,15	15,71	15,44
Ostatní polní plodiny	%	4,30	3,93	5,36	5,35	4,76
Zelenina a květiny	%	0,00	0,00	0,00	0,00	0,00
Vinice	%	0,00	0,00	0,00	0,00	0,00
Trvalé kultury	%	0,00	0,27	0,05	0,09	0,16
Krmné plodiny	%	81,10	81,60	78,06	77,46	78,24
Výměra lesní půdy	ha/podnik	0,90	0,80	0,92	1,10	0,95
Počet dobytčích jednotek celkem	DJ/100ha	47,90	47,05	48,64	47,42	48,36
Dojnice	DJ/100ha	12,70	11,57	12,56	11,55	12,35
Ostatní skot	DJ/100ha	29,90	30,63	32,31	31,47	31,27
Ovce a kozy	DJ/100ha	1,00	1,48	0,81	0,94	1,18
Prasata	DJ/100ha	2,30	2,03	1,59	1,89	1,77
Drůbež	DJ/100ha	1,60	0,89	1,10	1,06	1,16
Výnos pšenice	t/ha	4,70	4,18	4,00	4,69	4,77
Výnos kukuřice	t/ha	10,20	13,06	0,00	8,52	9,07
Intenzita chovu přežvýkavců	DJ/ha	0,50	0,53	0,58	0,57	0,57
Roční dojivost	kg/ks	5 930,00	5 976,46	6 163,00	6 204,00	6 646,00
Celková produkce	Kč/ha	18 177,00	15 318,28	17 847,00	18 803,00	21 775,00
Produkce rostlinné výroby celkem	Kč/ha	6 501,00	5 542,06	6 608,00	7 255,00	7 811,00
Obiloviny	Kč/ha	2 006,00	1 314,66	1 838,00	2 539,00	2 853,00
Proteinové plodiny	Kč/ha	15,00	11,45	13,00	45,00	17,00
Brambory	Kč/ha	375,00	348,38	674,00	540,00	546,00
Cukrovka	Kč/ha	0,00	0,00	0,00	0,00	0,00
Olejniny	Kč/ha	720,00	440,51	724,00	874,00	1 218,00
Průmyslové plodiny	Kč/ha	7,00	16,67	0,00	14,00	19,00
Zelenina a květiny	Kč/ha	1,00	2,85	0,00	0,00	1,00
Ovoce	Kč/ha	9,00	2,98	10,00	9,00	30,00
Víno a hrozny	Kč/ha	0,00	0,00	0,00	0,00	0,00
Krmné plodiny	Kč/ha	3 084,00	3 120,35	3 169,00	3 042,00	2 892,00
Osatní plodiny	Kč/ha	285,00	284,22	179,00	191,00	235,00
Produkce živočišné výroby celkem	Kč/ha	10 280,00	8 305,34	9 818,00	10 133,00	11 433,00
Mléko a mléčné výrobky	Kč/ha	6 163,00	4 369,37	5 812,00	5 968,00	6 474,00
Hovězí a telecí maso	Kč/ha	2 682,00	2 872,31	3 147,00	3 181,00	3 644,00
Vepřové maso	Kč/ha	497,00	411,56	291,00	388,00	450,00
Ovce a kozy	Kč/ha	90,00	96,24	86,00	127,00	134,00
Drůbeží maso	Kč/ha	583,00	142,74	227,00	180,00	363,00
Vejce	Kč/ha	144,00	115,15	109,00	115,00	95,00
Ovčí a kozí mléko	Kč/ha	91,00	236,90	108,00	103,00	120,00
Ostatní zvířata a produkty	Kč/ha	29,00	61,07	38,00	71,00	154,00
Ostatní produkce	Kč/ha	1 397,00	1 470,87	1 421,00	1 416,00	2 531,00

LFA Horská	Jednotka	2008	2009	2010	2011	2012
Celkové náklady	Kč/ha	25 895,00	23 688,03	26 831,00	27 077,00	29 460,00
Výrobní spotřeba	Kč/ha	17 093,00	15 347,04	17 659,00	17 419,00	18 599,00
Přímé náklady	Kč/ha	9 184,00	8 176,12	8 824,00	9 064,00	9 600,00
Osiva nakupovaná	Kč/ha	501,00	436,05	558,00	552,00	597,00
Osiva vlastní	Kč/ha	75,00	48,66	96,00	91,00	79,00
Hnojiva nakupovaná	Kč/ha	580,00	459,92	456,00	613,00	705,00
Prostředky ochrany rostlin	Kč/ha	577,00	420,82	473,00	521,00	550,00
Ost. přímé náklady rostlinné výroby	Kč/ha	230,00	222,04	276,00	222,00	323,00
Krmiva nakupovaná	Kč/ha	2 466,00	1 841,30	2 010,00	2 253,00	2 471,00
Krmiva vlastní	Kč/ha	3 813,00	3 844,89	4 001,00	3 812,00	3 754,00
Ost. přímé náklady živočišné výroby	Kč/ha	939,00	898,50	949,00	996,00	1 119,00
Ostatní věcné náklady	Kč/ha	7 908,00	7 170,92	8 236,00	8 355,00	8 998,00
Náklady budov a strojů	Kč/ha	2 155,00	1 937,93	2 260,00	2 354,00	2 866,00
Energie	Kč/ha	2 723,00	2 321,58	2 920,00	2 960,00	3 342,00
Služby	Kč/ha	1 226,00	1 105,98	997,00	827,00	760,00
Ostatní náklady	Kč/ha	1 804,00	1 805,44	2 057,00	2 214,00	2 030,00
Odpisy	Kč/ha	2 700,00	2 605,04	3 229,00	3 133,00	3 293,00
Externí faktory	Kč/ha	6 102,00	5 735,95	6 544,00	6 624,00	7 568,00
Mzdové náklady	Kč/ha	5 134,00	4 653,76	5 300,00	5 342,00	6 078,00
Pachtovné	Kč/ha	582,00	662,50	767,00	744,00	916,00
Nákladové úroky	Kč/ha	386,00	419,69	477,00	438,00	574,00
Provozní dotace a podpory celkem	Kč/ha	11 877,00	11 343,69	12 432,00	12 346,00	12 619,00
TOP UP a ostatní dotace na výrobu	Kč/ha	7 898,00	6 655,29	1 827,00	923,00	621,00
Environmentální dotace	Kč/ha	2 914,00	3 125,93	3 239,00	3 424,00	3 266,00
Dotace na LFA	Kč/ha	2 900,00	1 658,26	2 747,00	2 752,00	2 745,00
Ostatní plaby na rozvoj venkova	Kč/ha	5,00	8,31	27,00	29,00	22,00
Dotace na výrobní spotřebu	Kč/ha	402,00	388,16	460,00	465,00	477,00
Dotace na externí faktory	Kč/ha	102,00	101,14	86,00	89,00	140,00
Jednotná platba na plochu	Kč/ha	3 048,00	3 695,00	4 046,00	4 664,00	5 347,00
Daně a poplatky	Kč/ha	209,00	156,47	170,00	160,00	172,00
Investiční dotace	Kč/ha	168,00	57,77	332,00	889,00	967,00
Hrubá přidaná hodnota	Kč/ha	12 753,00	11 158,46	13 050,00	13 669,00	15 624,00
Čistá přidaná hodnota	Kč/ha	10 053,00	8 553,42	9 821,00	10 436,00	12 330,00
Důchod ze zemědělské činnosti	Kč/ha	4 097,00	2 875,24	3 609,00	4 801,00	5 730,00
Čistá přidaná hodnota/AWU	Kč/AWU	418 712,00	355 025,51	375 741,00	419 252,00	456 983,00
Důchod ze zemědělské činnosti/FWU	Kč/FWU					
Aktiva celkem	Kč/ha	63 853,00	65 312,26	74 547,00	74 643,00	84 043,00
Stálá aktiva celkem	Kč/ha	48 527,00	50 016,46	57 729,00	57 237,00	65 333,00
Zemědělská půda a trvalé kultury	Kč/ha	6 062,00	7 865,89	6 984,00	7 782,00	8 398,00
Stavby	Kč/ha	21 698,00	21 812,68	26 120,00	26 389,00	31 229,00
SMV soubory movitých věcí	Kč/ha	15 013,00	14 288,77	18 488,00	16 810,00	19 415,00
Základní stádo a tažná zvířata	Kč/ha	5 754,00	6 049,12	6 128,00	6 256,00	6 291,00
Oběžná aktiva celkem	Kč/ha	15 326,00	15 295,80	16 827,00	17 406,00	18 710,00
Zvířata	Kč/ha	2 943,00	3 010,09	3 098,00	3 126,00	3 548,00
Výrobky	Kč/ha	2 260,00	2 307,30	2 259,00	2 027,00	2 213,00
Ostatní oběžná aktiva	Kč/ha	10 123,00	9 978,41	11 471,00	12 253,00	12 949,00
Cizí zdroje	Kč/ha	15 008,00	13 889,25	17 357,00	17 191,00	21 742,00
Dlouhodobé závazky	Kč/ha	9 753,00	9 609,43	12 051,00	11 301,00	14 565,00
Krátkodobé závazky	Kč/ha	5 254,00	4 279,82	5 306,00	5 889,00	7 176,00
Vlastní kapitál	Kč/ha	48 845,00	51 423,01	57 191,00	57 452,00	62 301,00

Mimo LFA	Jednotka	2008	2009	2010	2011	2012
Počet podniků v souboru		829,00	902,00	807,00	740,00	682,00
Počet reprezentovaných podniků		9 025,00	9 351,00	8 223,00	7 509,00	7 034,00
Ekonomická velikost	EVJ/podnik	116,30	113,94	x	x	x
Vstup pracovní síly	AWU/100ha	3,18	3,15	3,18	3,07	2,84
Vstup neplacené pracovní síly	FWU/100ha	0,54	0,56	0,59	0,58	0,53
Vstup placené pracovní síly	AWU/100ha	2,64	2,59	2,59	2,49	2,31
Využívaná zemědělská půda	ha/podnik	241,59	237,79	222,93	227,40	226,46
Využívaná přispíchaná zem. půda	%	88,67	87,74	86,70	85,78	84,79
Výměra: Obiloviny	%	54,74	53,34	54,63	55,49	55,37
Ostatní polní plodiny	%	21,53	23,39	23,96	23,13	23,40
Zelenina a květiny	%	0,71	0,54	0,76	0,75	0,76
Vinice	%	0,69	0,71	0,54	0,49	0,39
Trvalé kultury	%	0,79	1,02	1,12	1,04	1,23
Krmné plodiny	%	21,38	20,67	18,59	18,45	18,33
Výměra lesní půdy	ha/podnik	0,16	0,33	0,31	0,32	0,21
Počet dobytčích jednotek celkem	DJ/100ha	34,09	33,60	32,68	30,95	26,34
Dojnice	DJ/100ha	11,15	11,62	10,98	10,57	9,03
Ostatní skot	DJ/100ha	12,21	12,64	12,00	11,55	10,52
Ovce a kozy	DJ/100ha	0,05	0,09	0,06	0,19	0,20
Prasata	DJ/100ha	9,40	7,51	8,51	7,37	5,54
Drůbež	DJ/100ha	1,20	1,63	1,08	1,18	0,91
Výnos pšenice	t/ha	5,74	5,38	5,08	5,94	4,78
Výnos kukuřice	t/ha	7,27	8,07	6,78	8,51	7,88
Intenzita chovu přežvýkavců	DJ/ha	1,08	1,15	1,21	1,17	1,04
Roční dojivost	kg/ks	6 747,23	6 925,21	7 214,00	7 519,00	7 722,00
Celková produkce	Kč/ha	34 938,16	29 517,04	34 423,00	41 045,00	41 552,00
Produkce rostlinné výroby celkem	Kč/ha	22 752,68	18 336,14	22 835,00	28 003,00	28 939,00
Obiloviny	Kč/ha	11 183,83	7 826,20	9 821,00	13 419,00	13 975,00
Proteinové plodiny	Kč/ha	79,64	67,14	110,00	134,00	102,00
Brambory	Kč/ha	851,13	740,97	764,00	815,00	899,00
Cukrovka	Kč/ha	1 203,76	1 370,15	1 456,00	2 406,00	2 507,00
Olejníny	Kč/ha	4 001,09	3 421,66	3 850,00	4 851,00	5 227,00
Průmyslové plodiny	Kč/ha	558,02	487,65	460,00	481,00	442,00
Zelenina a květiny	Kč/ha	1 134,79	950,14	2 386,00	2 278,00	2 341,00
Ovoce	Kč/ha	534,21	503,07	839,00	642,00	829,00
Víno a hrozny	Kč/ha	808,19	636,15	446,00	652,00	456,00
Krmné plodiny	Kč/ha	1 857,33	1 687,90	1 547,00	1 567,00	1 447,00
Osatní plodiny	Kč/ha	540,68	645,11	1 158,00	758,00	715,00
Produkce živočišné výroby celkem	Kč/ha	10 152,63	8 859,01	9 450,00	10 075,00	8 839,00
Mléko a mléčné výrobky	Kč/ha	6 182,84	5 042,31	5 790,00	6 430,00	5 332,00
Hovězí a telecí maso	Kč/ha	1 528,09	1 530,10	1 450,00	1 443,00	1 525,00
Vepřové maso	Kč/ha	1 949,23	1 597,96	1 689,00	1 613,00	1 442,00
Ovce a kozy	Kč/ha	4,21	9,61	6,00	26,00	20,00
Drůbeží maso	Kč/ha	339,12	461,67	412,00	398,00	297,00
Večce	Kč/ha	90,72	132,60	30,00	43,00	90,00
Ovčí a kozí mléko	Kč/ha	3,44	4,97	4,00	19,00	28,00
Ostatní zvířata a produkty	Kč/ha	54,98	79,79	68,00	103,00	105,00
Ostatní produkce	Kč/ha	2 032,85	2 321,89	2 139,00	2 968,00	3 774,00

Mimo LFA	Jednotka	2008	2009	2010	2011	2012
Celkové náklady	Kč/ha	39 040,84	36 932,76	39 652,00	42 611,00	43 505,00
Výrobní spotřeba	Kč/ha	26 221,70	24 197,79	25 769,00	28 220,00	28 930,00
Přímé náklady	Kč/ha	14 880,21	13 721,23	13 940,00	15 053,00	15 545,00
Osiva nakupovaná	Kč/ha	2 029,11	1 769,52	2 139,00	2 309,00	2 548,00
Osiva vlastní	Kč/ha	127,23	128,08	155,00	129,00	118,00
Hnojiva nakupovaná	Kč/ha	2 926,84	2 850,45	2 448,00	3 195,00	3 535,00
Prostředky ochrany rostlin	Kč/ha	2 803,55	2 609,42	2 654,00	2 901,00	3 115,00
Ost. přímé náklady rostlinné výroby	Kč/ha	319,18	321,37	420,00	444,00	920,00
Krmiva nakupovaná	Kč/ha	3 077,28	2 477,29	2 589,00	2 603,00	2 211,00
Krmiva vlastní	Kč/ha	2 543,17	2 654,05	2 619,00	2 628,00	2 179,00
Ost. přímé náklady živočišné výroby	Kč/ha	1 053,27	909,56	914,00	844,00	918,00
Ostatní věcné náklady	Kč/ha	11 341,49	10 476,56	11 829,00	13 168,00	13 386,00
Náklady budov a strojů	Kč/ha	2 995,37	2 395,94	3 087,00	3 633,00	4 222,00
Energie	Kč/ha	3 821,14	3 555,38	4 263,00	4 451,00	4 500,00
Služby	Kč/ha	1 763,79	1 484,86	1 543,00	1 524,00	1 565,00
Ostatní náklady	Kč/ha	2 761,19	3 040,38	2 936,00	2 560,00	3 100,00
Odpisy	Kč/ha	3 744,82	3 858,14	3 982,00	4 189,00	4 439,00
Externí faktory	Kč/ha	9 074,31	8 876,83	9 902,00	10 202,00	10 135,00
Mzdové náklady	Kč/ha	7 259,13	6 972,32	7 525,00	7 920,00	7 565,00
Pachtovné	Kč/ha	1 364,82	1 417,11	1 883,00	1 764,00	1 939,00
Nákladové úroky	Kč/ha	450,36	487,41	494,00	518,00	631,00
Provozní dotace a podpory celkem	Kč/ha	7 374,58	7 707,22	7 398,00	7 469,00	7 850,00
TOP UP a ostatní dotace na výrobu	Kč/ha	3 430,03	3 049,28	1 812,00	1 232,00	919,00
Environmentální dotace	Kč/ha	738,42	700,95	517,00	525,00	585,00
Dotace na LFA	Kč/ha	186,59	120,10	110,00	70,00	53,00
Ostatní plaby na rozvoj venkova	Kč/ha	156,21	22,18	9,00	11,00	14,00
Dotace na výrobní spotřebu	Kč/ha	672,38	706,86	773,00	835,00	739,00
Dotace na externí faktory	Kč/ha	157,98	149,44	130,00	129,00	202,00
Jednotná platba na plochu	Kč/ha	3 056,07	3 697,23	4 048,00	4 668,00	5 338,00
Daně a poplatky	Kč/ha	427,29	345,45	301,00	266,00	257,00
Investiční dotace	Kč/ha	282,16	504,98	677,00	783,00	644,00
Hrubá přidaná hodnota	Kč/ha	15 663,74	12 681,02	15 751,00	20 029,00	20 214,00
Čistá přidaná hodnota	Kč/ha	11 918,92	8 822,88	11 769,00	15 839,00	15 774,00
Důchod ze zemědělské činnosti	Kč/ha	3 126,77	451,03	2 545,00	6 420,00	6 283,00
Čistá přidaná hodnota/AWU	Kč/AWU	374 847,08	280 109,40	370 423,00	516 627,00	555 478,00
Důchod ze zemědělské činnosti/FWU	Kč/FWU					
Aktiva celkem	Kč/ha	86 041,16	91 320,71	92 975,00	101 929,00	103 540,00
Stálá aktiva celkem	Kč/ha	62 169,93	67 813,35	69 259,00	74 528,00	76 068,00
Zemědělská půda a trvalé kultury	Kč/ha	8 080,49	8 535,72	9 745,00	10 831,00	12 096,00
Stavby	Kč/ha	27 456,74	32 484,22	31 863,00	33 908,00	32 356,00
SMV soubory movitých věcí	Kč/ha	23 325,17	23 403,90	24 411,00	26 709,00	29 055,00
Základní stádo a tažná zvířata	Kč/ha	3 307,53	3 389,52	3 240,00	3 079,00	2 561,00
Oběžná aktiva celkem	Kč/ha	23 871,23	23 507,36	23 716,00	27 401,00	27 472,00
Zvířata	Kč/ha	2 454,76	2 527,46	2 454,00	2 201,00	2 041,00
Výrobky	Kč/ha	4 298,41	4 000,87	3 547,00	4 534,00	4 022,00
Ostatní oběžná aktiva	Kč/ha	17 118,06	16 979,03	17 716,00	20 666,00	21 408,00
Cizí zdroje	Kč/ha	20 319,00	21 675,40	20 554,00	21 800,00	24 170,00
Dlouhodobé závazky	Kč/ha	12 168,40	14 724,78	12 467,00	13 856,00	15 911,00
Krátkodobé závazky	Kč/ha	8 150,60	6 950,62	8 088,00	7 943,00	8 260,00
Vlastní kapitál	Kč/ha	65 722,16	69 645,31	72 421,00	80 129,00	79 370,00

Podpory a dotace tříděné podle LFA, metodika EU - celkem

Rok 2008		LFA				Rok 2009		LFA			
		Horská	Ostatní	Mimo	Celkem			Horská	Ostatní	Mimo	Celkem
Provozní dotace	Kč	1 054 764 885,0	1 709 495 472,0	5 067 232 316,0	7 831 492 673,0	Provozní dotace	Kč	1 037 015 394,0	1 683 315 237,0	5 141 317 310,0	7 861 647 941,0
SAPS	Kč	292 612 719,4	635 186 871,3	1 994 474 244,1	2 922 273 834,8	SAPS	Kč	316 628 227,3	718 070 171,0	2 395 396 988,6	3 430 095 386,8
Top up celkem	Kč	234 801 914,4	452 726 579,6	1 548 517 555,2	2 236 046 049,2	Top up celkem	Kč	196 152 878,9	386 891 313,5	1 501 201 694,6	2 084 245 887,0
Dotace na plodiny celkem	Kč	231 474,4	6 744 632,3	18 479 005,3	25 455 111,9	Dotace na plodiny celkem	Kč	2 696 229,4	9 078 425,8	34 204 789,1	45 979 444,3
Dotace na zvířata celkem	Kč	29 515 476,0	23 110 862,0	16 577 637,7	69 203 975,6	Dotace na zvířata celkem	Kč	29 375 282,0	24 254 098,8	20 234 185,1	73 863 565,9
Agroenvironmentální dotace	Kč	223 344 467,2	271 209 859,3	443 194 196,9	937 748 523,5	Agroenvironmentální dotace	Kč	214 396 525,5	239 224 935,0	437 242 505,8	890 863 966,2
Dotace na méně příznivé oblasti	Kč	244 062 882,8	180 906 390,9	137 191 795,6	562 161 069,3	Dotace na méně příznivé oblasti	Kč	223 870 918,8	172 073 131,0	150 334 093,4	546 278 143,2
Dotace na výrobní spotřebu	Kč	44 980 258,0	124 891 850,5	467 735 202,8	637 607 311,3	Dotace na výrobní spotřebu	Kč	39 754 512,6	119 547 070,2	469 879 435,4	629 181 018,2
Dotace na externí faktory	Kč	11 927 329,0	31 500 633,0	108 280 776,0	151 708 738,0	Dotace na externí faktory	Kč	8 719 681,0	31 889 896,0	96 319 530,0	136 929 107,0
Investiční dotace	Kč	13 826 957,0	61 795 700,0	283 719 508,0	359 342 165,0	Investiční dotace	Kč	50 286 662,0	128 581 128,0	333 344 108,0	512 211 898,0
Počet podniků	počet	175,0	353,0	1 085,0	1 613,0	Počet podniků	počet	170,0	332,0	1 062,0	1 564,0

Rok 2010		LFA				Rok 2011		LFA			
		Horská	Ostatní	Mimo	Celkem			Horská	Ostatní	Mimo	Celkem
Provozní dotace	Kč	1 229 059 725,0	2 478 524 994,0	4 046 175 522,0	7 753 760 241,0	Provozní dotace	Kč	1 348 497 350,0	2 836 943 230,0	3 629 359 149,0	7 814 799 729,0
SAPS	Kč	427 422 447,7	1 169 859 811,7	2 147 297 041,8	3 744 579 301,2	SAPS	Kč	540 457 348,9	1 557 962 272,6	2 191 084 957,0	4 289 504 578,4
Top up celkem	Kč	149 222 087,4	344 543 203,0	898 957 339,5	1 392 722 629,9	Top up celkem	Kč	72 645 469,3	162 669 522,5	518 004 791,9	753 319 783,7
Dotace na plodiny celkem	Kč	3 860 646,6	9 320 280,0	3 183 828,8	16 364 755,5	Dotace na plodiny celkem	Kč	3 875 114,0	11 510 631,0	2 605 290,0	17 991 035,0
Dotace na zvířata celkem	Kč	22 053 240,4	23 741 164,1	7 302 141,5	53 096 545,9	Dotace na zvířata celkem	Kč	17 766 380,5	19 866 932,5	4 465 393,4	42 098 706,4
Agroenvironmentální dotace	Kč	274 583 995,6	302 879 494,5	237 702 387,3	815 165 877,4	Agroenvironmentální dotace	Kč	336 508 335,7	373 631 215,8	221 690 833,1	931 830 384,5
Dotace na méně příznivé oblasti	Kč	249 918 932,6	247 623 849,0	55 845 232,3	553 388 013,9	Dotace na méně příznivé oblasti	Kč	276 655 499,4	278 620 051,3	35 871 624,1	591 147 174,8
Dotace na výrobní spotřebu	Kč	59 534 844,5	213 184 091,5	442 296 963,6	715 015 899,6	Dotace na výrobní spotřebu	Kč	63 319 038,9	264 260 610,2	450 814 629,3	778 394 278,3
Dotace na externí faktory	Kč	10 681 480,0	36 685 790,0	65 907 078,2	113 274 348,2	Dotace na externí faktory	Kč	10 585 429,0	39 445 380,0	59 618 837,0	109 649 646,0
Investiční dotace	Kč	71 501 333,0	222 743 468,0	382 830 547,0	677 075 348,0	Investiční dotace	Kč	116 843 274,0	382 317 314,0	418 860 546,0	918 021 134,0
Počet podniků	počet	204,0	422,0	975,0	1 601,0	Počet podniků	počet	228,0	501,0	880,0	1 609,0

Rok 2012		LFA			
		Horská	Ostatní	Mimo	Celkem
Provozní dotace	Kč	1 314 328 013,0	2 805 430 904,0	3 451 329 457,0	7 571 088 374,0
SAPS	Kč	595 817 254,5	1 675 293 461,3	2 265 523 562,0	4 536 634 277,9
Top up celkem	Kč	22 392 625,8	41 285 958,2	377 058 871,4	440 737 455,4
Dotace na plodiny celkem	Kč	4 389 596,9	8 316 771,6	7 908 663,5	20 615 031,9
Dotace na zvířata celkem	Kč	43 605 962,8	153 269 290,1	60 900 241,5	257 775 494,4
Agroenvironmentální dotace	Kč	302 898 045,7	345 928 663,4	214 465 783,3	863 292 492,3
Dotace na méně příznivé oblasti	Kč	268 516 676,5	273 992 391,3	22 547 762,0	565 056 829,7
Dotace na výrobní spotřebu	Kč	61 681 532,4	234 180 378,9	412 554 184,5	708 416 095,8
Dotace na externí faktory	Kč	15 694 107,0	54 795 260,0	77 818 908,8	148 308 275,8
Investiční dotace	Kč	131 784 897,0	278 860 540,0	363 598 495,0	774 243 932,0
Počet podniků	počet	225,0	471,0	782,0	1 478,0

Podpory a dotace tříděné podle LFA, metodika EU – na hektar

Rok 2008		LFA				Rok 2009		LFA			
		Horská	Ostatní	Mimo	Celkem			Horská	Ostatní	Mimo	Celkem
Provozní dotace	Kč/ha	11 022,4	8 205,4	7 773,1	27 000,8	Provozní dotace	Kč/ha	12 089,9	8 607,6	7 942,3	28 639,8
SAPS	Kč/ha	3 057,8	3 048,8	3 059,5	9 166,2	SAPS	Kč/ha	3 691,4	3 671,8	3 700,4	11 063,6
Top up celkem	Kč/ha	2 453,7	2 173,0	2 375,4	7 002,2	Top up celkem	Kč/ha	2 286,8	1 978,4	2 319,1	6 584,2
Dotace na plodiny celkem	Kč/ha	2,4	32,4	28,4	63,1	Dotace na plodiny celkem	Kč/ha	31,4	46,4	52,8	130,7
Dotace na zvířata celkem	Kč/ha	308,4	110,9	25,4	444,8	Dotace na zvířata celkem	Kč/ha	342,5	124,0	31,3	497,8
Agroenvironmentální dotace	Kč/ha	2 334,0	1 301,8	679,9	4 315,6	Agroenvironmentální dotace	Kč/ha	2 499,5	1 223,3	675,5	4 398,2
Dotace na méně příznivé oblasti	Kč/ha	2 550,5	868,3	210,5	3 629,3	Dotace na méně příznivé oblasti	Kč/ha	2 610,0	879,9	232,2	3 722,1
Dotace na výrobní spotřebu	Kč/ha	470,1	599,5	717,5	1 787,0	Dotace na výrobní spotřebu	Kč/ha	463,5	611,3	725,9	1 800,6
Dotace na externí faktory	Kč/ha	124,6	151,2	166,1	441,9	Dotace na externí faktory	Kč/ha	101,7	163,1	148,8	413,5
Investiční dotace	Kč/ha	144,5	296,6	435,2	876,3	Investiční dotace	Kč/ha	586,3	657,5	515,0	1 758,7
Počet podniků	počet	175,0	353,0	1 085,0	1 613,0	Počet podniků	počet	170,0	332,0	1 062,0	1 564,0

Rok 2010		LFA			
		Horská	Ostatní	Mimo	Celkem
Provozní dotace	Kč/ha	11 623,3	8 548,8	7 628,1	27 800,3
SAPS	Kč/ha	4 042,2	4 035,0	4 048,2	12 125,4
Top up celkem	Kč/ha	1 411,2	1 188,4	1 694,8	4 294,4
Dotace na plodiny celkem	Kč/ha	36,5	32,2	6,0	74,7
Dotace na zvířata celkem	Kč/ha	208,6	81,9	13,8	304,2
Agroenvironmentální dotace	Kč/ha	2 596,8	1 044,7	448,1	4 089,6
Dotace na méně příznivé oblasti	Kč/ha	2 363,5	854,1	105,3	3 322,9
Dotace na výrobní spotřebu	Kč/ha	563,0	735,3	833,9	2 132,2
Dotace na externí faktory	Kč/ha	101,0	126,5	124,3	351,8
Investiční dotace	Kč/ha	676,2	768,3	721,7	2 166,2
Počet podniků	počet	204,0	422,0	975,0	1 601,0

Rok 2011		LFA			
		Horská	Ostatní	Mimo	Celkem
Provozní dotace	Kč/ha	11 643,7	8 495,6	7 745,2	27 884,5
SAPS	Kč/ha	4 666,6	4 665,5	4 675,9	14 008,0
Top up celkem	Kč/ha	627,3	487,1	1 105,4	2 219,8
Dotace na plodiny celkem	Kč/ha	33,5	34,5	5,6	73,5
Dotace na zvířata celkem	Kč/ha	153,4	59,5	9,5	222,4
Agroenvironmentální dotace	Kč/ha	2 905,6	1 118,9	473,1	4 497,6
Dotace na méně příznivé oblasti	Kč/ha	2 388,8	834,4	76,6	3 299,7
Dotace na výrobní spotřebu	Kč/ha	546,7	791,4	962,1	2 300,2
Dotace na externí faktory	Kč/ha	91,4	118,1	127,2	336,8
Investiční dotace	Kč/ha	1 008,9	1 144,9	893,9	3 047,7
Počet podniků	počet	228,0	501,0	880,0	1 609,0

Rok 2012		LFA			
		Horská	Ostatní	Mimo	Celkem
Provozní dotace	Kč/ha	11 792,7	8 881,7	8 103,6	28 778,0
SAPS	Kč/ha	5 345,9	5 303,8	5 319,4	15 969,1
Top up celkem	Kč/ha	200,9	130,7	885,3	1 217,0
Dotace na plodiny celkem	Kč/ha	39,4	26,3	18,6	84,3
Dotace na zvířata celkem	Kč/ha	391,3	485,2	143,0	1 019,5
Agroenvironmentální dotace	Kč/ha	2 717,7	1 095,2	503,6	4 316,5
Dotace na méně příznivé oblasti	Kč/ha	2 409,2	867,4	52,9	3 329,6
Dotace na výrobní spotřebu	Kč/ha	553,4	741,4	968,7	2 263,5
Dotace na externí faktory	Kč/ha	140,8	173,5	182,7	497,0
Investiční dotace	Kč/ha	1 182,4	882,8	853,7	2 919,0
Počet podniků	počet	225,0	471,0	782,0	1 478,0

Podpory a dotace tříděné podle LFA, metodika EU – na podnik

Rok 2008		LFA			
		Horská	Ostatní	Mimo	Celkem
Provozní dotace	Kč/podnik	6 027 227,9	4 842 763,4	4 670 260,2	15 540 251,5
SAPS	Kč/podnik	1 672 072,7	1 799 396,2	1 838 225,1	5 309 694,0
Top up celkem	Kč/podnik	1 341 725,2	1 282 511,6	1 427 205,1	4 051 441,9
Dotace na plodiny celkem	Kč/podnik	1 322,7	19 106,6	17 031,3	37 460,7
Dotace na zvířata celkem	Kč/podnik	168 659,9	65 469,9	15 278,9	249 408,7
Agroenvironmentální dotace	Kč/podnik	1 276 254,1	768 299,9	408 473,9	2 453 027,9
Dotace na méně příznivé oblasti	Kč/podnik	1 394 645,0	512 482,7	126 444,1	2 033 571,8
Dotace na výrobní spotřebu	Kč/podnik	257 030,1	353 801,3	431 092,4	1 041 923,7
Dotace na externí faktory	Kč/podnik	68 156,2	89 236,9	99 798,0	257 191,0
Investiční dotace	Kč/podnik	79 011,2	175 058,6	261 492,6	515 562,5
Počet podniků	počet	175,0	353,0	1 085,0	1 613,0

Rok 2009		LFA			
		Horská	Ostatní	Mimo	Celkem
Provozní dotace	Kč/podnik	6 100 090,6	5 070 226,6	4 841 165,1	16 011 482,3
SAPS	Kč/podnik	1 862 519,0	2 162 862,0	2 255 552,7	6 280 933,7
Top up celkem	Kč/podnik	1 153 840,5	1 165 335,3	1 413 560,9	3 732 736,7
Dotace na plodiny celkem	Kč/podnik	15 860,2	27 344,7	32 207,9	75 412,7
Dotace na zvířata celkem	Kč/podnik	172 795,8	73 054,5	19 052,9	264 903,2
Agroenvironmentální dotace	Kč/podnik	1 261 156,0	720 557,0	411 716,1	2 393 429,2
Dotace na méně příznivé oblasti	Kč/podnik	1 316 887,8	518 292,6	141 557,5	1 976 737,9
Dotace na výrobní spotřebu	Kč/podnik	233 850,1	360 081,5	442 447,7	1 036 379,3
Dotace na externí faktory	Kč/podnik	51 292,2	96 053,9	90 696,4	238 042,5
Investiční dotace	Kč/podnik	295 803,9	387 292,6	313 883,3	996 979,8
Počet podniků	počet	170,0	332,0	1 062,0	1 564,0

Rok 2010		LFA			
		Horská	Ostatní	Mimo	Celkem
Provozní dotace	Kč/podnik	6 024 802,6	5 873 282,0	4 149 923,6	16 048 008,2
SAPS	Kč/podnik	2 095 208,1	2 772 179,7	2 202 355,9	7 069 743,7
Top up celkem	Kč/podnik	731 480,8	816 453,1	922 007,5	2 469 941,4
Dotace na plodiny celkem	Kč/podnik	18 924,7	22 086,0	3 265,5	44 276,2
Dotace na zvířata celkem	Kč/podnik	108 104,1	56 258,7	7 489,4	171 852,2
Agroenvironmentální dotace	Kč/podnik	1 346 000,0	717 723,9	243 797,3	2 307 521,2
Dotace na méně příznivé oblasti	Kč/podnik	1 225 092,8	586 786,4	57 277,2	1 869 156,3
Dotace na výrobní spotřebu	Kč/podnik	291 837,5	505 175,6	453 637,9	1 250 651,0
Dotace na externí faktory	Kč/podnik	52 360,2	86 933,2	67 597,0	206 890,4
Investiční dotace	Kč/podnik	350 496,7	527 828,1	392 646,7	1 270 971,6

Rok 2011		LFA			
		Horská	Ostatní	Mimo	Celkem
Provozní dotace	Kč/podnik	5 914 462,1	5 662 561,3	4 124 271,8	15 701 295,2
SAPS	Kč/podnik	2 370 427,0	3 109 705,1	2 489 869,3	7 970 001,4
Top up celkem	Kč/podnik	318 620,5	324 689,7	588 641,8	1 231 952,0
Dotace na plodiny celkem	Kč/podnik	16 996,1	22 975,3	2 960,6	42 932,0
Dotace na zvířata celkem	Kč/podnik	77 922,7	39 654,6	5 074,3	122 651,6
Agroenvironmentální dotace	Kč/podnik	1 475 913,8	745 770,9	251 921,4	2 473 606,0
Dotace na méně příznivé oblasti	Kč/podnik	1 213 401,3	556 127,9	40 763,2	1 810 292,4
Dotace na výrobní spotřebu	Kč/podnik	277 715,1	527 466,3	512 289,4	1 317 470,7
Dotace na externí faktory	Kč/podnik	46 427,3	78 733,3	67 748,7	192 909,3
Investiční dotace	Kč/podnik	512 470,5	763 108,4	475 977,9	1 751 556,8
Počet podniků	počet	228,0	501,0	880,0	1 609,0

Rok 2012		LFA			
		Horská	Ostatní	Mimo	Celkem
Provozní dotace	Kč/podnik	5 841 457,8	5 956 328,9	4 413 464,8	16 211 251,5
SAPS	Kč/podnik	2 648 076,7	3 556 886,3	2 897 089,0	9 102 052,0
Top up celkem	Kč/podnik	99 522,8	87 656,0	482 172,5	669 351,2
Dotace na plodiny celkem	Kč/podnik	19 509,3	17 657,7	10 113,4	47 280,4
Dotace na zvířata celkem	Kč/podnik	193 804,3	325 412,5	77 877,6	597 094,3
Agroenvironmentální dotace	Kč/podnik	1 346 213,5	734 455,8	274 252,9	2 354 922,2
Dotace na méně příznivé oblasti	Kč/podnik	1 193 407,5	581 724,8	28 833,5	1 803 965,7
Dotace na výrobní spotřebu	Kč/podnik	274 140,1	497 198,3	527 562,9	1 298 901,3
Dotace na externí faktory	Kč/podnik	69 751,6	116 338,1	99 512,7	285 602,4
Investiční dotace	Kč/podnik	585 710,7	592 060,6	464 959,7	1 642 731,0
Počet podniků	počet	225,0	471,0	782,0	1 478,0

Podpory a dotace tříděné podle krajů, metodika EU - celkem

Rok 2008		Kraj							
		Středočeský	Jihočeský	Plzeňský	Karlovarský	Ústecký	Liberecký	Královéhradecký	
Provozní dotace	Kč	1 053 198 067,0	776 302 558,0	369 557 115,0	249 486 324,0	366 728 936,0	79 226 332,0	527 835 154,0	
SAPS	Kč	461 404 984,5	296 256 900,8	129 904 403,6	79 601 961,8	150 904 240,0	23 737 213,7	193 424 462,3	
Top up celkem	Kč	317 473 627,5	212 896 008,2	92 713 945,1	55 435 696,3	109 553 619,3	18 169 854,9	178 424 490,8	
Dotace na plodiny celkem	Kč	4 859 439,3	6 348 527,0	164 790,0	0,0	3 568 341,9	0,0	566 034,2	
Dotace na zvířata celkem	Kč	3 102 177,6	9 872 641,3	7 685 969,1	7 574 253,5	2 413 292,9	224 610,3	6 086 259,8	
Agroenvironmentální dotace	Kč	92 342 803,2	105 515 595,8	75 734 871,1	55 944 220,0	37 158 114,2	16 480 883,0	60 190 017,1	
Dotace na méně příznivé oblasti (LFA)	Kč	27 774 655,2	77 915 037,9	42 171 186,7	44 785 102,1	8 240 653,4	15 092 377,4	46 873 503,6	
Dotace na výrobní spotřebu	Kč	104 346 632,0	66 239 223,0	23 770 394,5	10 704 468,0	40 189 280,0	4 074 000,0	32 841 569,8	
Dotace na externí faktory	Kč	17 248 350,0	15 338 722,0	4 827 020,0	2 709 277,0	9 229 848,0	1 672 000,0	14 285 006,0	
Investiční dotace	Kč	49 492 000,0	18 973 710,0	6 640 900,0	19 093 297,0	20 162 790,0	3 343 000,0	14 958 015,0	
Počet podniků	počet	411,0	125,0	79,0	24,0	123,0	31,0	120,0	
		Pardubický	Vysočina	Jihomoravský	Olomoucký	Zlínský	Ostravský	Praha	Celkem
Provozní dotace	Kč	563 100 004,0	1 016 936 916,0	768 144 914,0	925 205 761,0	495 582 979,0	639 968 353,0	N/A	7 831 273 413,0
SAPS	Kč	212 001 083,3	414 878 785,4	272 442 653,8	305 453 219,0	161 544 920,2	220 612 906,6	N/A	2 922 167 734,8
Top up celkem	Kč	163 126 128,2	297 476 997,5	190 788 245,3	293 586 544,7	129 398 383,7	176 956 347,7	N/A	2 235 999 889,2
Dotace na plodiny celkem	Kč	1 000 519,6	6 147 460,0	316 000,0	2 076 000,0	0,0	408 000,0	N/A	25 455 111,9
Dotace na zvířata celkem	Kč	3 298 011,0	4 304 544,5	931 228,0	6 986 991,1	6 007 288,8	10 716 707,6	N/A	69 203 975,6
Agroenvironmentální dotace	Kč	52 061 277,6	84 075 639,3	82 465 600,9	89 843 041,8	81 942 100,6	103 941 359,0	N/A	937 695 523,5
Dotace na méně příznivé oblasti (LFA)	Kč	44 132 042,5	88 433 917,2	13 707 306,2	54 381 450,5	31 263 010,6	67 390 826,1	N/A	562 161 069,3
Dotace na výrobní spotřebu	Kč	39 948 221,0	103 644 714,0	61 231 016,0	72 647 770,0	37 989 903,0	39 966 120,0	N/A	637 593 311,3
Dotace na externí faktory	Kč	12 364 945,0	20 145 792,0	17 489 346,0	12 205 737,0	8 697 903,0	15 494 792,0	N/A	151 708 738,0
Investiční dotace	Kč	0,0	73 602 000,0	44 457 983,0	64 596 300,0	22 618 170,0	21 404 000,0	N/A	359 342 165,0
Počet podniků	počet	100,0	159,0	156,0	100,0	79,0	104,0	N/A	1 611,0

Rok 2009		Kraj							Celkem
		Středočeský	Jihočeský	Plzeňský	Karlovarský	Ústecký	Liberecký	Královéhradecký	
Provozní dotace	Kč	1 086 492 080,0	766 636 992,0	337 559 171,0	319 421 014,0	408 615 837,0	120 734 039,0	516 496 822,0	
SAPS	Kč	542 308 435,7	334 944 439,6	140 759 049,3	107 968 054,2	173 917 129,9	45 274 993,5	210 474 858,2	
Top up celkem	Kč	303 903 100,3	180 377 166,3	77 408 336,8	59 239 280,0	108 024 136,2	24 266 692,2	164 485 602,4	
Dotace na plodiny celkem	Kč	6 128 630,4	6 946 315,1	524 000,0	541 670,0	2 623 160,3	25 443,0	1 533 548,9	
Dotace na zvířata celkem	Kč	4 081 009,9	9 971 383,8	8 140 939,9	10 674 756,3	2 600 400,3	272 105,3	4 866 332,7	
Agroenvironmentální dotace	Kč	86 544 091,5	92 171 407,2	43 620 603,8	83 217 947,5	30 795 495,6	20 391 658,3	53 069 048,0	
Dotace na méně příznivé oblasti (LFA)	Kč	28 860 181,7	77 691 934,3	41 705 153,0	54 138 120,2	7 240 351,8	18 483 385,8	36 360 388,5	
Dotace na výrobní spotřebu	Kč	94 123 450,0	63 322 970,0	24 375 271,0	11 753 573,0	38 641 820,0	7 055 867,0	31 481 018,9	
Dotace na externí faktory	Kč	13 797 107,0	16 653 735,0	4 140 673,0	2 290 641,0	9 605 741,0	1 400 000,0	18 176 474,0	
Investiční dotace	Kč	83 776 165,0	61 798 390,0	36 975 290,0	6 443 420,0	3 209 655,0	10 174 000,0	44 099 312,0	
Počet podniků	počet	385,0	124,0	79,0	26,0	104,0	50,0	114,0	
		Pardubický	Vysočina	Jihomoravský	Olomoucký	Zlínský	Ostravský	Praha	Celkem
Provozní dotace	Kč	522 119 114,0	1 092 821 878,0	663 790 088,0	910 841 620,0	454 564 072,0	660 882 301,0	672 913,0	7 861 647 941,0
SAPS	Kč	234 225 955,9	502 181 702,6	321 313 491,1	361 107 618,2	189 360 859,9	265 921 183,7	337 615,0	3 430 095 386,8
Top up celkem	Kč	136 850 755,7	268 839 564,5	170 643 430,1	301 045 442,2	118 052 367,8	170 849 508,7	260 503,8	2 084 245 887,0
Dotace na plodiny celkem	Kč	2 019 239,9	13 129 225,4	9 980 417,1	2 168 000,0	0,0	353 000,0	6 794,3	45 979 444,3
Dotace na zvířata celkem	Kč	3 460 683,9	5 020 598,9	692 570,4	7 938 208,3	5 864 691,7	10 279 884,6	0,0	73 863 565,9
Agroenvironmentální dotace	Kč	54 602 093,7	91 446 657,2	78 808 317,0	85 430 456,4	75 811 820,9	94 901 369,0	53 000,0	890 863 966,2
Dotace na méně příznivé oblasti (LFA)	Kč	42 326 951,0	90 186 572,8	11 017 896,7	48 429 506,8	28 729 987,4	61 107 713,3	0,0	546 278 143,2
Dotace na výrobní spotřebu	Kč	39 425 148,0	109 117 158,8	56 610 467,0	77 630 853,0	34 959 529,0	40 668 892,5	15 000,0	629 181 018,2
Dotace na externí faktory	Kč	8 769 201,0	20 239 323,0	13 533 466,0	10 774 946,0	6 824 048,0	10 723 752,0	0,0	136 929 107,0
Investiční dotace	Kč	22 079 874,0	80 304 650,0	90 609 800,0	35 959 300,0	18 952 800,0	17 829 242,0	0,0	512 211 898,0
Počet podniků	počet	93,0	159,0	131,0	103,0	83,0	110,0	3,0	1 564,0

Rok 2010		Kraj							Celkem
		Středočeský	Jihočeský	Plzeňský	Karlovarský	Ústecký	Liberecký	Královéhradecký	
Provozní dotace	Kč	1 066 144 196,0	890 270 206,0	347 260 249,0	287 299 317,0	337 325 484,0	106 879 486,0	536 229 055,0	
SAPS	Kč	590 125 364,3	421 075 116,8	154 084 063,2	111 157 075,2	171 718 092,6	43 104 905,0	242 963 579,6	
Top up celkem	Kč	203 171 094,2	125 731 815,2	47 000 320,8	31 866 875,4	67 721 198,3	13 254 549,2	125 252 972,7	
Dotace na plodiny celkem	Kč	671 960,0	5 611 820,6	132 000,0	0,0	0,0	0,0	0,0	
Dotace na zvířata celkem	Kč	3 983 644,4	8 059 269,5	5 824 969,0	6 495 751,4	1 662 445,6	143 109,0	3 281 730,9	
Agroenvironmentální dotace	Kč	73 516 910,1	98 858 116,8	50 514 998,7	77 165 472,0	25 829 538,0	17 911 015,0	55 134 993,8	
Dotace na méně příznivé oblasti (LFA)	Kč	31 808 781,3	88 990 872,6	42 093 826,3	49 175 362,2	6 462 382,5	16 741 825,6	37 855 556,7	
Dotace na výrobní spotřebu	Kč	112 079 915,0	83 822 412,1	33 238 865,0	10 441 693,0	46 829 231,0	6 336 758,0	41 056 082,0	
Dotace na externí faktory	Kč	18 192 324,0	17 892 348,0	4 889 995,0	2 124 610,0	7 009 610,0	1 101 203,0	4 910 868,0	
Investiční dotace	Kč	89 502 758,0	69 316 874,0	40 967 378,0	2 473 430,0	10 978 690,0	11 122 685,0	64 436 378,0	
Počet podniků	počet	396,0	146,0	93,0	26,0	94,0	45,0	112,0	
		Pardubický	Vysočina	Jihomoravský	Olomoucký	Zlínský	Ostravský	Praha	Celkem
Provozní dotace	Kč	528 753 717,0	1 058 451 478,0	609 580 314,0	864 686 006,0	487 344 820,0	633 310 516,0	N/A	7 753 534 844,0
SAPS	Kč	262 315 484,3	508 039 810,5	341 004 220,7	396 840 671,7	212 374 079,2	289 637 238,2	N/A	3 744 439 701,2
Top up celkem	Kč	90 705 901,0	160 814 529,7	102 509 881,6	225 566 291,6	84 286 684,5	114 823 155,7	N/A	1 392 705 269,9
Dotace na plodiny celkem	Kč	35 879,0	9 212 660,0	700 435,8	0,0	0,0	0,0	N/A	16 364 755,5
Dotace na zvířata celkem	Kč	2 295 726,3	2 992 669,4	924 816,0	4 873 130,2	5 386 497,6	7 172 786,6	N/A	53 096 545,9
Agroenvironmentální dotace	Kč	51 196 197,4	75 763 415,0	59 272 554,3	66 428 939,4	85 024 689,8	78 495 600,2	N/A	815 112 440,4
Dotace na méně příznivé oblasti (LFA)	Kč	41 256 395,5	92 421 723,6	12 557 060,2	38 621 809,5	35 446 255,3	59 956 162,7	N/A	553 388 013,9
Dotace na výrobní spotřebu	Kč	42 492 761,0	113 292 860,9	62 719 282,6	81 335 604,0	39 664 071,0	41 691 364,0	N/A	715 000 899,6
Dotace na externí faktory	Kč	5 832 702,0	15 816 045,0	11 240 410,0	6 009 534,0	7 912 936,0	10 341 763,2	N/A	113 274 348,2
Investiční dotace	Kč	70 623 560,0	164 265 750,0	86 801 333,0	29 349 680,0	18 093 825,0	19 143 007,0	N/A	677 075 348,0
Počet podniků	počet	89,0	152,0	144,0	101,0	89,0	112,0	N/A	1 599,0

Rok 2011		Kraj							Celkem
		Středočeský	Jihočeský	Plzeňský	Karlovarský	Ústecký	Liberecký	Královéhradecký	
Provozní dotace	Kč	1 101 580 891,0	897 778 627,0	351 922 861,0	340 004 774,0	281 562 948,0	104 602 530,0	549 248 830,0	
SAPS	Kč	693 373 971,8	490 623 209,1	182 544 190,5	143 969 090,6	163 981 178,4	45 501 306,0	282 999 314,1	
Top up celkem	Kč	110 614 805,3	51 922 438,9	20 002 642,9	15 267 086,4	33 902 761,4	5 884 149,8	83 903 780,5	
Dotace na plodiny celkem	Kč	673 330,0	5 680 511,0	410 000,0	0,0	3 000,0	0,0	0,0	
Dotace na zvířata celkem	Kč	2 683 331,3	5 360 748,8	4 162 259,3	5 701 194,8	1 415 864,6	208 979,6	2 578 713,6	
Agroenvironmentální dotace	Kč	79 131 206,2	113 589 882,0	55 563 071,7	101 039 824,3	26 371 016,3	18 349 805,0	65 635 826,5	
Dotace na méně příznivé oblasti (LFA)	Kč	33 285 784,1	90 696 818,4	42 663 598,0	59 754 183,4	8 349 773,3	15 914 344,7	43 111 317,6	
Dotace na výrobní spotřebu	Kč	131 820 420,2	92 720 553,0	33 982 026,0	12 253 652,0	35 410 189,0	10 496 377,0	46 136 733,1	
Dotace na externí faktory	Kč	17 217 244,0	16 130 504,0	3 736 631,0	2 326 918,0	4 838 722,0	1 128 107,0	5 758 433,0	
Investiční dotace	Kč	197 824 977,0	72 962 315,0	38 678 870,0	29 148 640,0	3 827 876,0	6 917 000,0	112 572 478,0	
Počet podniků	počet	369,0	147,0	96,0	29,0	79,0	46,0	115,0	
		Pardubický	Vysočina	Jihomoravský	Olomoucký	Zlínský	Ostravský	Praha	
Provozní dotace	Kč	509 391 161,0	1 074 283 855,0	559 944 352,0	808 904 089,0	556 850 019,0	678 490 592,0	N/A	7 814 565 529,0
SAPS	Kč	283 795 530,1	604 341 055,2	349 344 043,9	421 929 976,4	281 898 649,5	345 040 262,9	N/A	4 289 341 778,4
Top up celkem	Kč	46 343 644,9	69 154 820,5	51 279 460,8	144 161 808,9	50 551 159,3	70 331 224,3	N/A	753 319 783,7
Dotace na plodiny celkem	Kč	253 270,0	8 966 234,0	2 004 690,0	0,0	0,0	0,0	N/A	17 991 035,0
Dotace na zvířata celkem	Kč	2 329 298,2	2 280 904,5	607 408,0	3 225 529,3	4 959 036,1	6 585 438,3	N/A	42 098 706,4
Agroenvironmentální dotace	Kč	60 905 334,6	83 899 133,7	53 303 535,6	65 353 635,9	106 598 174,1	102 036 538,7	N/A	931 776 984,5
Dotace na méně příznivé oblasti (LFA)	Kč	42 498 618,0	87 526 505,6	14 080 335,2	40 959 810,4	41 432 215,3	70 873 871,0	N/A	591 147 174,8
Dotace na výrobní spotřebu	Kč	41 734 465,0	134 062 357,2	60 719 027,0	84 781 884,7	48 903 313,2	45 355 281,0	N/A	778 376 278,3
Dotace na externí faktory	Kč	6 300 434,0	16 615 740,0	9 443 746,0	6 267 520,0	7 292 726,0	12 592 921,0	N/A	109 649 646,0
Investiční dotace	Kč	87 659 374,0	199 213 566,0	58 075 266,0	34 005 914,0	29 082 933,0	48 051 925,0	N/A	918 021 134,0
Počet podniků	počet	101,0	176,0	140,0	99,0	94,0	116,0	N/A	1 607,0

Rok 2012		Kraj							Celkem
		Středočeský	Jihočeský	Plzeňský	Karlovarský	Ústecký	Liberecký	Královéhradecký	
Provozní dotace	Kč	1 100 155 547,0	902 249 499,0	303 568 023,0	322 157 948,0	456 661 774,0	90 893 678,0	581 672 127,0	
SAPS	Kč	748 636 002,6	521 442 841,6	172 750 192,4	152 713 345,0	269 604 986,1	45 621 826,1	331 986 410,7	
Top up celkem	Kč	72 661 743,4	13 452 793,0	5 157 104,4	3 854 467,3	36 189 858,9	1 580 449,7	64 893 842,0	
Dotace na plodiny celkem	Kč	1 858 166,0	3 399 931,8	424 000,0	0,0	4 012 197,5	0,0	54 162,3	
Dotace na zvířata celkem	Kč	21 596 765,2	78 365 674,9	11 390 979,1	8 299 135,4	6 045 094,0	4 033 559,0	15 972 931,3	
Agroenvironmentální dotace	Kč	70 947 518,7	94 017 828,2	41 938 505,2	90 312 587,1	58 252 102,2	15 869 399,0	64 868 287,3	
Dotace na méně příznivé oblasti (LFA)	Kč	31 399 426,0	81 077 873,6	36 222 926,1	55 283 545,1	20 633 899,6	12 768 082,0	45 248 652,2	
Dotace na výrobní spotřebu	Kč	122 227 706,6	92 196 178,7	30 630 204,0	9 791 582,0	47 617 375,0	9 595 603,0	45 309 884,5	
Dotace na externí faktory	Kč	26 882 034,0	17 774 204,8	4 829 880,0	2 108 436,0	10 432 958,0	1 186 730,0	12 413 899,0	
Investiční dotace	Kč	193 509 440,0	67 629 715,0	17 419 248,0	27 334 940,0	6 777 646,0	19 946 000,0	49 553 339,0	
Počet podniků	počet	322,0	135,0	78,0	25,0	90,0	38,0	116,0	
		Pardubický	Vysočina	Jihomoravský	Olomoucký	Zlínský	Ostravský	Praha	
Provozní dotace	Kč	508 910 041,0	893 709 217,0	534 096 576,0	734 564 726,0	507 750 466,0	616 386 052,0	N/A	7 552 775 674,0
SAPS	Kč	307 473 768,2	549 371 154,4	358 616 529,7	431 558 933,2	285 402 681,9	351 466 906,0	N/A	4 526 645 577,8
Top up celkem	Kč	22 128 438,9	16 601 222,9	32 516 584,1	100 440 158,0	25 418 873,1	41 352 819,8	N/A	436 248 355,4
Dotace na plodiny celkem	Kč	132 090,0	8 031 524,4	0,0	1 931 960,0	0,0	0,0	N/A	19 844 031,9
Dotace na zvířata celkem	Kč	19 959 966,8	38 537 808,7	8 658 354,5	16 903 066,2	12 112 159,1	15 350 600,2	N/A	257 226 094,4
Agroenvironmentální dotace	Kč	60 228 579,8	71 103 940,1	51 332 190,9	61 626 314,3	97 969 717,1	82 838 522,4	N/A	861 305 492,3
Dotace na méně příznivé oblasti (LFA)	Kč	44 902 416,2	79 184 239,3	14 783 215,0	41 884 856,4	39 346 475,4	62 321 222,8	N/A	565 056 829,7
Dotace na výrobní spotřebu	Kč	42 499 119,0	105 826 389,0	54 885 877,0	70 286 521,0	38 080 025,0	38 392 731,0	N/A	707 339 195,8
Dotace na externí faktory	Kč	10 999 585,0	19 911 276,0	11 256 088,0	7 855 618,0	8 643 899,0	14 013 668,0	N/A	148 308 275,8
Investiční dotace	Kč	29 724 404,0	156 204 491,0	91 401 294,0	37 593 460,0	29 514 775,0	47 436 180,0	N/A	774 044 932,0
Počet podniků	počet	105,0	159,0	115,0	90,0	86,0	114,0	N/A	1 473,0

Podpory a dotace tříděné podle krajů, metodika EU – na hektar

Rok 2008		Kraj							Celkem
		Středočeský	Jihočeský	Plzeňský	Karlovarský	Ústecký	Liberecký	Královéhradecký	
Provozní dotace	Kč/ha	6 985,6	8 033,8	8 558,3	9 489,5	7 297,2	10 231,1	8 401,7	
SAPS	Kč/ha	3 060,4	3 065,9	3 008,4	3 027,8	3 002,7	3 065,4	3 078,8	
Top up celkem	Kč/ha	2 105,7	2 203,2	2 147,1	2 108,6	2 179,9	2 346,4	2 840,0	
Dotace na plodiny celkem	Kč/ha	32,2	65,7	3,8	0,0	71,0	0,0	9,0	
Dotace na zvířata celkem	Kč/ha	20,6	102,2	178,0	288,1	48,0	29,0	96,9	
Agroenvironmentální dotace	Kč/ha	612,5	1 092,0	1 753,9	2 127,9	739,4	2 128,3	958,1	
Dotace na méně příznivé oblasti (LEA)	Kč/ha	184,2	806,3	976,6	1 703,5	164,0	1 949,0	746,1	
Dotace na výrobní spotřebu	Kč/ha	692,1	685,5	550,5	407,2	799,7	526,1	522,8	
Dotace na externí faktory	Kč/ha	114,4	158,7	111,8	103,1	183,7	215,9	227,4	
Investiční dotace	Kč/ha	328,3	196,4	153,8	726,2	401,2	431,7	238,1	
Počet podniků	počet	411,0	125,0	79,0	24,0	123,0	31,0	120,0	
		Pardubický	Vysočina	Jihomoravský	Olomoucký	Zlínský	Ostravský	Praha	
Provozní dotace	Kč/ha	8 154,9	7 503,8	8 618,2	9 277,2	9 380,3	8 896,8	N/A	110 828,2
SAPS	Kč/ha	3 070,2	3 061,3	3 056,7	3 062,8	3 057,7	3 066,9	N/A	39 684,9
Top up celkem	Kč/ha	2 362,4	2 195,0	2 140,6	2 943,8	2 449,2	2 460,0	N/A	30 482,0
Dotace na plodiny celkem	Kč/ha	14,5	45,4	3,6	20,8	0,0	5,7	N/A	271,7
Dotace na zvířata celkem	Kč/ha	47,8	31,8	10,5	70,1	113,7	149,0	N/A	1 185,5
Agroenvironmentální dotace	Kč/ha	754,0	620,4	925,2	900,9	1 551,0	1 445,0	N/A	15 608,4
Dotace na méně příznivé oblasti (LEA)	Kč/ha	639,1	652,5	153,8	545,3	591,7	936,9	N/A	10 049,0
Dotace na výrobní spotřebu	Kč/ha	578,5	764,8	687,0	728,5	719,1	555,6	N/A	8 217,2
Dotace na externí faktory	Kč/ha	179,1	148,7	196,2	122,4	164,6	215,4	N/A	2 141,3
Investiční dotace	Kč/ha	0,0	543,1	498,8	647,7	428,1	297,6	N/A	4 890,9
Počet podniků	počet	100,0	159,0	156,0	100,0	79,0	104,0	N/A	1 611,0

Rok 2009		Kraj							Celkem
		Středočeský	Jihočeský	Plzeňský	Karlovarský	Ústecký	Liberecký	Královéhradecký	
Provozní dotace	Kč/ha	7 405,4	8 457,0	8 683,0	10 904,1	8 653,9	9 849,2	9 100,3	
SAPS	Kč/ha	3 696,3	3 694,9	3 620,7	3 685,7	3 683,3	3 693,4	3 708,4	
Top up celkem	Kč/ha	2 071,4	1 989,8	1 991,2	2 022,3	2 287,8	1 979,6	2 898,1	
Dotace na plodiny celkem	Kč/ha	41,8	76,6	13,5	18,5	55,6	2,1	27,0	
Dotace na zvířata celkem	Kč/ha	27,8	110,0	209,4	364,4	55,1	22,2	85,7	
Agroenvironmentální dotace	Kč/ha	589,9	1 016,8	1 122,1	2 840,8	652,2	1 663,5	935,0	
Dotace na méně příznivé oblasti (LEA)	Kč/ha	196,7	857,0	1 072,8	1 848,1	153,3	1 507,8	640,6	
Dotace na výrobní spotřebu	Kč/ha	641,5	698,5	627,0	401,2	818,4	575,6	554,7	
Dotace na externí faktory	Kč/ha	94,0	183,7	106,5	78,2	203,4	114,2	320,3	
Investiční dotace	Kč/ha	571,0	681,7	951,1	220,0	68,0	830,0	777,0	
Počet podniků	Kč/ha	385,0	124,0	79,0	26,0	104,0	50,0	114,0	
		Pardubický	Vysočina	Jihomoravský	Olomoucký	Zlínský	Ostravský	Praha	
Provozní dotace	Kč/ha	8 230,3	8 041,4	7 636,7	9 348,4	8 868,6	9 196,2	7 437,2	121 811,6
SAPS	Kč/ha	3 692,2	3 695,2	3 696,6	3 706,2	3 694,5	3 700,3	3 731,4	51 699,1
Top up celkem	Kč/ha	2 157,2	1 978,2	1 963,2	3 089,8	2 303,2	2 377,4	2 879,1	31 988,2
Dotace na plodiny celkem	Kč/ha	31,8	96,6	114,8	22,3	0,0	4,9	75,1	580,5
Dotace na zvířata celkem	Kč/ha	54,6	36,9	8,0	81,5	114,4	143,1	0,0	1 313,1
Agroenvironmentální dotace	Kč/ha	860,7	672,9	906,7	876,8	1 479,1	1 320,6	585,8	15 522,8
Dotace na méně příznivé oblasti (LEA)	Kč/ha	667,2	663,6	126,8	497,1	560,5	850,3	0,0	9 642,0
Dotace na výrobní spotřebu	Kč/ha	621,5	802,9	651,3	796,8	682,1	565,9	165,8	8 603,1
Dotace na externí faktory	Kč/ha	138,2	148,9	155,7	110,6	133,1	149,2	0,0	1 936,2
Investiční dotace	Kč/ha	348,1	590,9	1 042,4	369,1	369,8	248,1	0,0	7 067,1
Počet podniků	počet	93,0	159,0	131,0	103,0	83,0	110,0	3,0	1 564,0

Rok 2010		Kraj							Celkem
		Středočeský	Jihočeský	Plzeňský	Karlovarský	Ústecký	Liberecký	Královéhradecký	
Provozní dotace	Kč/ha	7 323,1	8 568,6	8 890,4	10 425,5	7 875,7	10 041,6	8 947,3	
SAPS	Kč/ha	4 053,4	4 052,7	3 944,8	4 033,6	4 009,2	4 049,8	4 054,0	
Top up celkem	Kč/ha	1 395,5	1 210,1	1 203,3	1 156,4	1 581,1	1 245,3	2 089,9	
Dotace na plodiny celkem	Kč/ha	4,6	54,0	3,4	0,0	0,0	0,0	0,0	
Dotace na zvířata celkem	Kč/ha	27,4	77,6	149,1	235,7	38,8	13,5	54,8	
Agroenvironmentální dotace	Kč/ha	505,0	951,5	1 293,3	2 800,2	603,1	1 682,8	920,0	
Dotace na méně příznivé oblasti (LFA)	Kč/ha	218,5	856,5	1 077,7	1 784,5	150,9	1 572,9	631,6	
Dotace na výrobní spotřebu	Kč/ha	769,9	806,8	851,0	378,9	1 093,4	595,4	685,1	
Dotace na externí faktory	Kč/ha	125,0	172,2	125,2	77,1	163,7	103,5	81,9	
Investiční dotace	Kč/ha	614,8	667,2	1 048,8	89,8	256,3	1 045,0	1 075,2	
Počet podniků	počet	396,0	146,0	93,0	26,0	94,0	45,0	112,0	
		Pardubický	Vysočina	Jihomoravský	Olomoucký	Zlínský	Ostravský	Praha	
Provozní dotace	Kč/ha	8 148,4	8 421,5	7 236,3	8 834,8	9 325,5	8 844,5	N/A	112 883,2
SAPS	Kč/ha	4 042,4	4 042,2	4 048,0	4 054,7	4 063,9	4 044,9	N/A	52 493,7
Top up celkem	Kč/ha	1 397,8	1 279,5	1 216,9	2 304,7	1 612,9	1 603,6	N/A	19 297,0
Dotace na plodiny celkem	Kč/ha	0,6	73,3	8,3	0,0	0,0	0,0	N/A	144,2
Dotace na zvířata celkem	Kč/ha	35,4	23,8	11,0	49,8	103,1	100,2	N/A	920,0
Agroenvironmentální dotace	Kč/ha	789,0	602,8	703,6	678,7	1 627,0	1 096,2	N/A	14 253,0
Dotace na méně příznivé oblasti (LFA)	Kč/ha	635,8	735,4	149,1	394,6	678,3	837,3	N/A	9 723,0
Dotace na výrobní spotřebu	Kč/ha	654,8	901,4	744,5	831,0	759,0	582,2	N/A	9 653,3
Dotace na externí faktory	Kč/ha	89,9	125,8	133,4	61,4	151,4	144,4	N/A	1 554,9
Investiční dotace	Kč/ha	1 088,4	1 307,0	1 030,4	299,9	346,2	267,3	N/A	9 136,2
Počet podniků	počet	89,0	152,0	144,0	101,0	89,0	112,0	N/A	1 599,0

Rok 2011		Kraj							Celkem
		Středočeský	Jihočeský	Plzeňský	Karlovarský	Ústecký	Liberecký	Královéhradecký	
Provozní dotace	Kč/ha	7 431,4	8 563,6	8 886,0	11 019,5	8 022,7	10 661,2	9 080,7	
SAPS	Kč/ha	4 677,6	4 679,9	4 609,2	4 666,0	4 672,4	4 637,5	4 678,8	
Top up celkem	Kč/ha	746,2	495,3	505,1	494,8	966,0	599,7	1 387,2	
Dotace na plodiny celkem	Kč/ha	4,5	54,2	10,4	0,0	0,1	0,0	0,0	
Dotace na zvířata celkem	Kč/ha	18,1	51,1	105,1	184,8	40,3	21,3	42,6	
Agroenvironmentální dotace	Kč/ha	533,8	1 083,5	1 403,0	3 274,7	751,4	1 870,2	1 085,2	
Dotace na méně příznivé oblasti (LFA)	Kč/ha	224,6	865,1	1 077,3	1 936,6	237,9	1 622,0	712,8	
Dotace na výrobní spotřebu	Kč/ha	889,3	884,4	858,0	397,1	1 009,0	1 069,8	762,8	
Dotace na externí faktory	Kč/ha	116,2	153,9	94,4	75,4	137,9	115,0	95,2	
Investiční dotace	Kč/ha	1 334,6	696,0	976,6	944,7	109,1	705,0	1 861,2	
Počet podniků	počet	369,0	147,0	96,0	29,0	79,0	46,0	115,0	
		Pardubický	Vysočina	Jihomoravský	Olomoucký	Zlínský	Ostravský	Praha	
Provozní dotace	Kč/ha	8 388,2	8 283,2	7 491,1	8 969,7	9 241,8	9 196,2	N/A	115 235,3
SAPS	Kč/ha	4 673,3	4 659,8	4 673,6	4 678,7	4 678,5	4 676,7	N/A	60 662,0
Top up celkem	Kč/ha	763,2	533,2	686,0	1 598,6	839,0	953,3	N/A	10 567,5
Dotace na plodiny celkem	Kč/ha	4,2	69,1	26,8	0,0	0,0	0,0	N/A	169,3
Dotace na zvířata celkem	Kč/ha	38,4	17,6	8,1	35,8	82,3	89,3	N/A	734,8
Agroenvironmentální dotace	Kč/ha	1 002,9	646,9	713,1	724,7	1 769,2	1 383,0	N/A	16 241,5
Dotace na méně příznivé oblasti (LFA)	Kč/ha	699,8	674,9	188,4	454,2	687,6	960,6	N/A	10 341,7
Dotace na výrobní spotřebu	Kč/ha	687,3	1 033,7	812,3	940,1	811,6	614,7	N/A	10 770,2
Dotace na externí faktory	Kč/ha	103,8	128,1	126,3	69,5	121,0	170,7	N/A	1 507,2
Investiční dotace	Kč/ha	1 443,5	1 536,0	777,0	377,1	482,7	651,3	N/A	11 894,6
Počet podniků	počet	101,0	176,0	140,0	99,0	94,0	116,0	N/A	1 607,0

Rok 2012		Kraj							Celkem
		Středočeský	Jihočeský	Plzeňský	Karlovarský	Ústecký	Liberecký	Královéhradecký	
Provozní dotace	Kč/ha	7 829,0	9 203,3	9 296,0	11 238,2	8 982,2	10 701,8	9 277,1	
SAPS	Kč/ha	5 327,5	5 318,9	5 290,1	5 327,3	5 303,0	5 371,5	5 294,9	
Top up celkem	Kč/ha	517,1	137,2	157,9	134,5	711,8	186,1	1 035,0	
Dotace na plodiny celkem	Kč/ha	13,2	34,7	13,0	0,0	78,9	0,0	0,9	
Dotace na zvířata celkem	Kč/ha	153,7	799,4	348,8	289,5	118,9	474,9	254,8	
Agroenvironmentální dotace	Kč/ha	504,9	959,0	1 284,3	3 150,5	1 145,8	1 868,5	1 034,6	
Dotace na méně příznivé oblasti (LFA)	Kč/ha	223,5	827,0	1 109,2	1 928,5	405,9	1 503,3	721,7	
Dotace na výrobní spotřebu	Kč/ha	869,8	940,4	938,0	341,6	936,6	1 129,8	722,7	
Dotace na externí faktory	Kč/ha	191,3	181,3	147,9	73,6	205,2	139,7	198,0	
Investiční dotace	Kč/ha	1 377,1	689,9	533,4	953,6	133,3	2 348,4	790,3	
Počet podniků	počet	322,0	135,0	78,0	25,0	90,0	38,0	116,0	
		Pardubický	Vysočina	Jihomoravský	Olomoucký	Zlínský	Ostravský	Praha	
Provozní dotace	Kč/ha	8 772,9	8 608,8	7 917,7	9 077,9	9 476,7	9 390,6	N/A	119 772,4
SAPS	Kč/ha	5 300,4	5 291,9	5 316,3	5 333,3	5 326,8	5 354,6	N/A	69 156,4
Top up celkem	Kč/ha	381,5	159,9	482,0	1 241,3	474,4	630,0	N/A	6 248,7
Dotace na plodiny celkem	Kč/ha	2,3	77,4	0,0	23,9	0,0	0,0	N/A	244,2
Dotace na zvířata celkem	Kč/ha	344,1	371,2	128,4	208,9	226,1	233,9	N/A	3 952,4
Agroenvironmentální dotace	Kč/ha	1 038,3	684,9	761,0	761,6	1 828,5	1 262,0	N/A	16 283,8
Dotace na méně příznivé oblasti (LFA)	Kč/ha	774,1	762,8	219,2	517,6	734,4	949,5	N/A	10 676,5
Dotace na výrobní spotřebu	Kč/ha	732,6	1 019,4	813,7	868,6	710,7	584,9	N/A	10 608,8
Dotace na externí faktory	Kč/ha	189,6	191,8	166,9	97,1	161,3	213,5	N/A	2 157,2
Investiční dotace	Kč/ha	512,4	1 504,7	1 355,0	464,6	550,9	722,7	N/A	11 936,2
Počet podniků	počet	105,0	159,0	115,0	90,0	86,0	114,0	N/A	1 473,0

Podpory a dotace tříděné podle krajů, metodika EU – na podnik

Rok 2008		Kraj							Celkem
		Středočeský	Jihočeský	Plzeňský	Karlovarský	Ústecký	Liberecký	Královéhradecký	
Provozní dotace	Kč/podnik	2 562 525,7	6 210 420,5	4 677 938,2	10 395 263,5	2 981 536,1	2 555 688,1	4 398 626,3	
SAPS	Kč/podnik	1 122 639,9	2 370 055,2	1 644 359,5	3 316 748,4	1 226 863,7	765 716,6	1 611 870,5	
Top up celkem	Kč/podnik	772 441,9	1 703 168,1	1 173 594,2	2 309 820,7	890 679,8	586 124,4	1 486 870,8	
Dotace na plodiny celkem	Kč/podnik	11 823,5	50 788,2	2 086,0	0,0	29 010,9	0,0	4 717,0	
Dotace na zvířata celkem	Kč/podnik	7 547,9	78 981,1	97 290,8	315 593,9	19 620,3	7 245,5	50 718,8	
Agroenvironmentální dotace	Kč/podnik	224 678,4	844 124,8	958 669,3	2 331 009,2	302 098,5	531 641,4	501 583,5	
Dotace na méně příznivé oblasti (LFA)	Kč/podnik	67 578,2	623 320,3	533 812,5	1 866 045,9	66 997,2	486 850,9	390 612,5	
Dotace na výrobní spotřebu	Kč/podnik	253 884,8	529 913,8	300 891,1	446 019,5	326 742,1	131 419,4	273 679,8	
Dotace na externí faktory	Kč/podnik	41 966,8	122 709,8	61 101,5	112 886,5	75 039,4	53 935,5	119 041,7	
Investiční dotace	Kč/podnik	120 418,5	151 789,7	84 062,0	795 554,0	163 925,1	107 838,7	124 650,1	
Počet podniků	počet	411,0	125,0	79,0	24,0	123,0	31,0	120,0	
		Pardubický	Vysočina	Jihomoravský	Olomoucký	Zlínský	Ostravský	Praha	
Provozní dotace	Kč/podnik	5 631 000,0	6 395 829,7	4 924 005,9	9 252 057,6	6 273 202,3	6 153 541,9	N/A	72 411 635,6
SAPS	Kč/podnik	2 120 010,8	2 609 300,5	1 746 427,3	3 054 532,2	2 044 872,4	2 121 278,0	N/A	25 754 675,0
Top up celkem	Kč/podnik	1 631 261,3	1 870 924,5	1 223 001,6	2 935 865,5	1 637 954,2	1 701 503,3	N/A	19 923 210,2
Dotace na plodiny celkem	Kč/podnik	10 005,2	38 663,3	2 025,6	20 760,0	0,0	3 923,1	N/A	173 802,7
Dotace na zvířata celkem	Kč/podnik	32 980,1	27 072,6	5 969,4	69 869,9	76 041,6	103 045,3	N/A	891 977,2
Agroenvironmentální dotace	Kč/podnik	520 612,8	528 777,6	528 625,7	898 430,4	1 037 241,8	999 436,1	N/A	10 206 929,3
Dotace na méně příznivé oblasti (LFA)	Kč/podnik	441 320,4	556 188,2	87 867,4	543 814,5	395 734,3	647 988,7	N/A	6 708 131,0
Dotace na výrobní spotřebu	Kč/podnik	399 482,2	651 853,6	392 506,5	726 477,7	480 884,9	384 289,6	N/A	5 298 044,8
Dotace na externí faktory	Kč/podnik	123 649,5	126 703,1	112 111,2	122 057,4	110 100,0	148 988,4	N/A	1 330 290,8
Investiční dotace	Kč/podnik	0,0	462 905,7	284 987,1	645 963,0	286 306,0	205 807,7	N/A	3 434 207,6
Počet podniků	počet	100,0	159,0	156,0	100,0	79,0	104,0	N/A	1 611,0

Rok 2009		Kraj							Celkem
		Středočeský	Jihočeský	Plzeňský	Karlovarský	Ústecký	Liberecký	Královéhradecký	
Provozní dotace	Kč/podnik	2 822 057,4	6 182 556,4	4 272 900,9	12 285 423,6	3 928 998,4	2 414 680,8	4 530 673,9	
SAPS	Kč/podnik	1 408 593,3	2 701 164,8	1 781 760,1	4 152 617,5	1 672 280,1	905 499,9	1 846 270,7	
Top up celkem	Kč/podnik	789 358,7	1 454 654,6	979 852,4	2 278 433,8	1 038 693,6	485 333,8	1 442 856,2	
Dotace na plodiny celkem	Kč/podnik	15 918,5	56 018,7	6 632,9	20 833,5	25 222,7	508,9	13 452,2	
Dotace na zvířata celkem	Kč/podnik	10 600,0	80 414,4	103 049,9	410 567,6	25 003,9	5 442,1	42 687,1	
Agroenvironmentální dotace	Kč/podnik	224 789,9	743 317,8	552 159,5	3 200 690,3	296 110,5	407 833,2	465 518,0	
Dotace na méně příznivé oblasti (LEA)	Kč/podnik	74 961,5	626 547,9	527 913,3	2 082 235,4	69 618,8	369 667,7	318 950,8	
Dotace na výrobní spotřebu	Kč/podnik	244 476,5	510 669,1	308 547,7	452 060,5	371 556,0	141 117,3	276 149,3	
Dotace na externí faktory	Kč/podnik	35 836,6	134 304,3	52 413,6	88 101,6	92 362,9	28 000,0	159 442,8	
Investiční dotace	Kč/podnik	217 600,4	498 374,1	468 041,7	247 823,9	30 862,1	203 480,0	386 836,1	
Počet podniků	počet	385,0	124,0	79,0	26,0	104,0	50,0	114,0	
		Pardubický	Vysočina	Jihomoravský	Olomoucký	Zlínský	Ostravský	Praha	
Provozní dotace	Kč/podnik	5 614 184,0	6 873 093,6	5 067 099,9	8 843 122,5	5 476 675,6	6 008 020,9	224 304,3	74 543 792,2
SAPS	Kč/podnik	2 518 558,7	3 158 375,5	2 452 774,7	3 505 899,2	2 281 456,1	2 417 465,3	112 538,3	30 915 254,3
Top up celkem	Kč/podnik	1 471 513,5	1 690 814,9	1 302 621,6	2 922 771,3	1 422 317,7	1 553 177,4	86 834,6	18 919 234,0
Dotace na plodiny celkem	Kč/podnik	21 712,3	82 573,7	76 186,4	21 048,5	0,0	3 209,1	2 264,8	345 582,1
Dotace na zvířata celkem	Kč/podnik	37 211,7	31 576,1	5 286,8	77 070,0	70 658,9	93 453,5	0,0	993 021,9
Agroenvironmentální dotace	Kč/podnik	587 119,3	575 136,2	601 590,2	829 421,9	913 395,4	862 739,7	17 666,7	10 277 488,6
Dotace na méně příznivé oblasti (LEA)	Kč/podnik	455 128,5	567 211,2	84 106,1	470 189,4	346 144,4	555 524,7	0,0	6 548 199,6
Dotace na výrobní spotřebu	Kč/podnik	423 926,3	686 271,4	432 141,0	753 697,6	421 199,1	369 717,2	5 000,0	5 396 529,1
Dotace na externí faktory	Kč/podnik	94 292,5	127 291,3	103 308,9	104 611,1	82 217,5	97 488,7	0,0	1 199 671,7
Investiční dotace	Kč/podnik	237 418,0	505 060,7	691 677,9	349 119,4	228 347,0	162 084,0	0,0	4 226 725,2
Počet podniků	počet	93,0	159,0	131,0	103,0	83,0	110,0	3,0	1 564,0

Rok 2010		Kraj							Celkem
		Středočeský	Jihočeský	Plzeňský	Karlovarský	Ústecký	Liberecký	Královéhradecký	
Provozní dotace	Kč/podnik	2 692 283,3	6 097 741,1	3 733 981,2	11 049 973,7	3 588 569,0	2 375 099,7	4 787 759,4	
SAPS	Kč/podnik	1 490 215,6	2 884 076,1	1 656 817,9	4 275 272,1	1 826 788,2	957 886,8	2 169 317,7	
Top up celkem	Kč/podnik	513 058,3	861 176,8	505 379,8	1 225 649,1	720 438,3	294 545,5	1 118 330,1	
Dotace na plodiny celkem	Kč/podnik	1 696,9	38 437,1	1 419,4	0,0	0,0	0,0	0,0	
Dotace na zvířata celkem	Kč/podnik	10 059,7	55 200,5	62 634,1	249 836,6	17 685,6	3 180,2	29 301,2	
Agroenvironmentální dotace	Kč/podnik	185 648,8	677 110,4	543 172,0	2 967 902,8	274 782,3	398 022,6	492 276,7	
Dotace na méně příznivé oblasti (LEA)	Kč/podnik	80 325,2	609 526,5	452 621,8	1 891 360,1	68 748,8	372 040,6	337 996,0	
Dotace na výrobní spotřebu	Kč/podnik	283 030,1	574 126,1	357 407,2	401 603,6	498 183,3	140 816,8	366 572,2	
Dotace na externí faktory	Kč/podnik	45 940,2	122 550,3	52 580,6	81 715,8	74 570,3	24 471,2	43 847,0	
Investiční dotace	Kč/podnik	226 017,1	474 773,1	440 509,4	95 131,9	116 794,6	247 170,8	575 324,8	
Počet podniků	počet	396,0	146,0	93,0	26,0	94,0	45,0	112,0	
		Pardubický	Vysočina	Jihomoravský	Olomoucký	Zlínský	Ostravský	Praha	
Provozní dotace	Kč/podnik	5 941 053,0	6 963 496,6	4 233 196,6	8 561 247,6	5 475 784,5	5 654 558,2	N/A	71 154 743,9
SAPS	Kč/podnik	2 947 365,0	3 342 367,2	2 368 084,9	3 929 115,6	2 386 225,6	2 586 046,8	N/A	32 819 579,4
Top up celkem	Kč/podnik	1 019 167,4	1 057 990,3	711 874,2	2 233 329,6	947 041,4	1 025 206,8	N/A	12 233 187,6
Dotace na plodiny celkem	Kč/podnik	403,1	60 609,6	4 864,1	0,0	0,0	0,0	N/A	107 430,2
Dotace na zvířata celkem	Kč/podnik	25 794,7	19 688,6	6 422,3	48 248,8	60 522,4	64 042,7	N/A	652 617,4
Agroenvironmentální dotace	Kč/podnik	575 238,2	498 443,5	411 615,0	657 712,3	955 333,6	700 853,6	N/A	9 338 111,6
Dotace na méně příznivé oblasti (LEA)	Kč/podnik	463 555,0	608 037,7	87 201,8	382 394,2	398 272,5	535 322,9	N/A	6 287 403,0
Dotace na výrobní spotřebu	Kč/podnik	477 446,8	745 347,8	435 550,6	805 303,0	445 663,7	372 244,3	N/A	5 903 295,4
Dotace na externí faktory	Kč/podnik	65 536,0	104 052,9	78 058,4	59 500,3	88 909,4	92 337,2	N/A	934 069,7
Investiční dotace	Kč/podnik	793 523,2	1 080 695,7	602 787,0	290 590,9	203 301,4	170 919,7	N/A	5 317 539,6
Počet podniků	počet	89,0	152,0	144,0	101,0	89,0	112,0	N/A	1 599,0

Rok 2011		Kraj							Celkem
		Středočeský	Jihočeský	Plzeňský	Karlovarský	Ústecký	Liberecký	Královéhradecký	
Provozní dotace	Kč/podnik	2 985 314,1	6 107 337,6	3 665 863,1	11 724 302,6	3 564 088,0	2 273 968,0	4 776 076,8	
SAPS	Kč/podnik	1 879 062,3	3 337 572,9	1 901 502,0	4 964 451,4	2 075 711,1	989 158,8	2 460 863,6	
Top up celkem	Kč/podnik	299 769,1	353 213,9	208 360,9	526 451,3	429 148,9	127 916,3	729 598,1	
Dotace na plodiny celkem	Kč/podnik	1 824,7	38 642,9	4 270,8	0,0	38,0	0,0	0,0	
Dotace na zvířata celkem	Kč/podnik	7 271,9	36 467,7	43 356,9	196 592,9	17 922,3	4 543,0	22 423,6	
Agroenvironmentální dotace	Kč/podnik	214 447,7	772 720,3	578 782,0	3 484 131,9	333 810,3	398 908,8	570 746,3	
Dotace na méně příznivé oblasti (LFA)	Kč/podnik	90 205,4	616 985,2	444 412,5	2 060 489,1	105 693,3	345 964,0	374 881,0	
Dotace na výrobní spotřebu	Kč/podnik	357 236,9	630 752,1	353 979,4	422 539,7	448 230,2	228 182,1	401 189,0	
Dotace na externí faktory	Kč/podnik	46 659,2	109 731,3	38 923,2	80 238,6	61 249,7	24 524,1	50 073,3	
Investiční dotace	Kč/podnik	536 111,1	496 342,3	402 904,9	1 005 125,5	48 454,1	150 369,6	978 891,1	
Počet podniků	počet	369,0	147,0	96,0	29,0	79,0	46,0	115,0	
		Pardubický	Vysočina	Jihomoravský	Olomoucký	Zlínský	Ostravský	Praha	
Provozní dotace	Kč/podnik	5 043 476,8	6 103 885,5	3 999 602,5	8 170 748,4	5 923 936,4	5 849 056,8	N/A	70 187 656,6
SAPS	Kč/podnik	2 809 856,7	3 433 756,0	2 495 314,6	4 261 919,0	2 998 921,8	2 974 485,0	N/A	36 582 575,1
Top up celkem	Kč/podnik	458 848,0	392 925,1	366 281,9	1 456 179,9	537 778,3	606 303,7	N/A	6 492 775,2
Dotace na plodiny celkem	Kč/podnik	2 507,6	50 944,5	14 319,2	0,0	0,0	0,0	N/A	112 547,8
Dotace na zvířata celkem	Kč/podnik	23 062,4	12 959,7	4 338,6	32 581,1	52 755,7	56 771,0	N/A	511 046,8
Agroenvironmentální dotace	Kč/podnik	603 023,1	476 699,6	380 739,5	660 137,7	1 134 023,1	879 625,3	N/A	10 487 795,8
Dotace na méně příznivé oblasti (LFA)	Kč/podnik	420 778,4	497 309,7	100 573,8	413 735,5	440 768,3	610 981,7	N/A	6 522 777,7
Dotace na výrobní spotřebu	Kč/podnik	413 212,5	761 717,9	433 707,3	856 382,7	520 248,0	390 993,8	N/A	6 218 371,7
Dotace na externí faktory	Kč/podnik	62 380,5	94 407,6	67 455,3	63 308,3	77 582,2	108 559,7	N/A	885 093,0
Investiční dotace	Kč/podnik	867 914,6	1 131 895,3	414 823,3	343 494,1	309 392,9	414 240,7	N/A	7 099 959,5
Počet podniků	počet	101,0	176,0	140,0	99,0	94,0	116,0	N/A	1 607,0

Rok 2012		Kraj							Celkem
		Středočeský	Jihočeský	Plzeňský	Karlovarský	Ústecký	Liberecký	Královéhradecký	
Provozní dotace	Kč/podnik	3 416 632,1	6 683 329,6	3 891 897,7	12 886 317,9	5 074 019,7	2 391 938,9	5 014 414,9	
SAPS	Kč/podnik	2 324 956,5	3 862 539,6	2 214 746,1	6 108 533,8	2 995 611,0	1 200 574,4	2 861 951,8	
Top up celkem	Kč/podnik	225 657,6	99 650,3	66 116,7	154 178,7	402 109,5	41 590,8	559 429,7	
Dotace na plodiny celkem	Kč/podnik	5 770,7	25 184,7	5 435,9	0,0	44 580,0	0,0	466,9	
Dotace na zvířata celkem	Kč/podnik	67 070,7	580 486,5	146 038,2	331 965,4	67 167,7	106 146,3	137 697,7	
Agroenvironmentální dotace	Kč/podnik	220 333,9	696 428,4	537 673,1	3 612 503,5	647 245,6	417 615,8	559 209,4	
Dotace na méně příznivé oblasti (LFA)	Kč/podnik	97 513,8	600 576,8	464 396,5	2 211 341,8	229 265,6	336 002,2	390 074,6	
Dotace na výrobní spotřebu	Kč/podnik	379 589,2	682 934,7	392 694,9	391 663,3	529 081,9	252 515,9	390 602,5	
Dotace na externí faktory	Kč/podnik	83 484,6	131 660,8	61 921,5	84 337,4	115 921,8	31 229,7	107 016,4	
Investiční dotace	Kč/podnik	600 961,0	500 960,9	223 323,7	1 093 397,6	75 307,2	524 894,7	427 184,0	
Počet podniků	počet	322,0	135,0	78,0	25,0	90,0	38,0	116,0	
		Pardubický	Vysočina	Jihomoravský	Olomoucký	Zlínský	Ostravský	Praha	
Provozní dotace	Kč/podnik	4 846 762,3	5 620 812,7	4 644 318,1	8 161 830,3	5 904 075,2	5 406 895,2	N/A	73 943 244,6
SAPS	Kč/podnik	2 928 321,6	3 455 164,5	3 118 404,6	4 795 099,3	3 318 635,8	3 083 043,0	N/A	42 267 582,0
Top up celkem	Kč/podnik	210 747,0	104 410,2	282 752,9	1 116 001,8	295 568,3	362 744,0	N/A	3 920 957,6
Dotace na plodiny celkem	Kč/podnik	1 258,0	50 512,7	0,0	21 466,2	0,0	0,0	N/A	154 675,1
Dotace na zvířata celkem	Kč/podnik	190 094,9	242 376,2	75 290,0	187 811,9	140 839,1	134 654,4	N/A	2 407 638,9
Agroenvironmentální dotace	Kč/podnik	573 605,5	447 194,6	446 366,9	684 736,8	1 139 182,8	726 653,7	N/A	10 708 749,9
Dotace na méně příznivé oblasti (LFA)	Kč/podnik	427 642,1	498 014,1	128 549,7	465 387,3	457 517,2	546 677,4	N/A	6 852 958,9
Dotace na výrobní spotřebu	Kč/podnik	404 753,5	665 574,8	477 268,5	780 961,3	442 791,0	336 778,3	N/A	6 127 209,7
Dotace na externí faktory	Kč/podnik	104 758,0	125 228,2	97 879,0	87 284,6	100 510,5	122 926,9	N/A	1 254 159,3
Investiční dotace	Kč/podnik	283 089,6	982 418,2	794 793,9	417 705,1	343 195,1	416 106,8	N/A	6 683 337,6
Počet podniků	počet	105,0	159,0	115,0	90,0	86,0	114,0	N/A	1 473,0

Podpory a dotace tříděné podle výsledku hospodaření, metodika EU - celkem

Rok 2008		Výsledek hospodaření			Rok 2009		Výsledek hospodaření		
		Ziskové podniky	Ztrátové podniky	Celkem			Ziskové podniky	Ztrátové podniky	Celkem
Provozní dotace	Kč	6 731 388 506,0	1 100 104 167,0	7 831 492 673,0	Provozní dotace	Kč	4 923 429 280,0	2 938 218 661,0	7 861 647 941,0
SAPS	Kč	2 489 971 013,0	432 302 821,9	2 922 273 834,9	SAPS	Kč	2 070 740 043,3	1 359 355 343,5	3 430 095 386,8
Top up celkem	Kč	1 922 358 536,0	313 687 513,2	2 236 046 049,2	Top up celkem	Kč	1 300 561 563,1	783 684 324,0	2 084 245 887,0
Dotace na plodiny	Kč	21 426 228,9	4 028 883,0	25 455 111,9	Dotace na plodiny	Kč	23 333 096,0	22 646 348,3	45 979 444,3
Dotace na zvířata celkem	Kč	65 265 388,7	3 938 586,9	69 203 975,6	Dotace na zvířata celkem	Kč	55 546 897,2	18 316 668,7	73 863 565,9
Agroenvironmentální dot.	Kč	809 325 672,1	128 422 851,4	937 748 523,5	Agroenvironmentální dot.	Kč	608 018 604,9	282 845 361,3	890 863 966,2
Dotace na méně příznivé	Kč	479 181 326,7	82 979 742,6	562 161 069,3	Dotace na méně příznivé	Kč	361 140 425,7	185 137 717,5	546 278 143,2
Dotace na výrobní	Kč	536 524 730,3	101 082 581,0	637 607 311,3	Dotace na výrobní	Kč	371 103 947,5	258 077 070,7	629 181 018,2
Dotace na externí	Kč	131 246 619,0	20 462 119,0	151 708 738,0	Dotace na externí	Kč	89 703 464,0	47 225 643,0	136 929 107,0
Investiční dotace	Kč	292 723 825,0	66 618 340,0	359 342 165,0	Investiční dotace	Kč	377 865 311,0	134 346 587,0	512 211 898,0
Počet podniků	počet	1 465,0	148,0	1 613,0	Počet podniků	počet	1 169,0	395,0	1 564,0

Rok 2010		Výsledek hospodaření			Rok 2011		Výsledek hospodaření		
		Ziskové podniky	Ztrátové podniky	Celkem			Ziskové podniky	Ztrátové podniky	Celkem
Provozní dotace	Kč	6 585 433 014,0	1 168 327 227,0	7 753 760 241,0	Provozní dotace	Kč	7 372 065 998,0	442 733 731,0	7 814 799 729,0
SAPS	Kč	3 175 080 217,3	569 499 083,9	3 744 579 301,2	SAPS	Kč	4 075 253 196,4	214 251 382,1	4 289 504 578,4
Top up celkem	Kč	1 190 327 306,8	202 395 323,2	1 392 722 629,9	Top up celkem	Kč	728 161 026,6	25 158 757,2	753 319 783,7
Dotace na plodiny	Kč	14 333 961,5	2 030 794,0	16 364 755,5	Dotace na plodiny	Kč	17 643 723,0	347 312,0	17 991 035,0
Dotace na zvířata celkem	Kč	44 522 658,4	8 573 887,5	53 096 545,9	Dotace na zvířata celkem	Kč	37 928 496,7	4 170 209,7	42 098 706,4
Agroenvironmentální dot.	Kč	691 628 157,8	123 537 719,7	815 165 877,4	Agroenvironmentální dot.	Kč	859 768 003,5	72 062 381,0	931 830 384,5
Dotace na méně příznivé	Kč	470 451 230,9	82 936 783,0	553 388 013,9	Dotace na méně příznivé	Kč	534 795 350,1	56 351 824,7	591 147 174,8
Dotace na výrobní	Kč	600 072 537,5	114 943 362,1	715 015 899,6	Dotace na výrobní	Kč	728 361 865,1	50 032 413,2	778 394 278,3
Dotace na externí	Kč	97 050 583,2	16 223 765,0	113 274 348,2	Dotace na externí	Kč	104 506 347,0	5 143 299,0	109 649 646,0
Investiční dotace	Kč	601 769 453,0	75 305 895,0	677 075 348,0	Investiční dotace	Kč	836 116 583,0	81 904 551,0	918 021 134,0
Počet podniků	počet	1 360,0	241,0	1 601,0	Počet podniků	počet	1 452,0	157,0	1 609,0

Rok 2012		Výsledek hospodaření		
		Ziskové podniky	Ztrátové podniky	Celkem
Provozní dotace	Kč	7 017 022 696,0	554 065 678,0	7 571 088 374,0
SAPS	Kč	4 204 450 505,2	332 183 772,7	4 536 634 277,9
Top up celkem	Kč	425 049 861,9	15 687 593,6	440 737 455,4
Dotace na plodiny	Kč	19 391 679,5	1 223 352,4	20 615 031,9
Dotace na zvířata celkem	Kč	240 843 573,2	16 931 921,2	257 775 494,4
Agroenvironmentální dot.	Kč	791 234 684,8	72 057 807,5	863 292 492,3
Dotace na méně příznivé	Kč	516 373 077,0	48 683 752,7	565 056 829,7
Dotace na výrobní	Kč	651 050 597,8	57 365 498,0	708 416 095,8
Dotace na externí	Kč	139 624 485,8	8 683 790,0	148 308 275,8
Investiční dotace	Kč	739 567 118,0	34 676 814,0	774 243 932,0
Počet podniků	počet	1 323,0	155,0	1 478,0

Podpory a dotace tříděné podle výsledku hospodaření, metodika EU – na hektar

Rok 2008		Výsledek hospodaření			Rok 2009		Výsledek hospodaření		
		Ziskové podniky	Ztrátové podniky	Celkem			Ziskové podniky	Ztrátové podniky	Celkem
Provozní dotace	Kč/ha	8 262,9	7 787,0	16 049,9	Provozní dotace	Kč/ha	8 782,4	7 982,8	16 765,2
SAPS	Kč/ha	3 056,5	3 060,0	6 116,5	SAPS	Kč/ha	3 693,8	3 693,2	7 387,0
Top up celkem	Kč/ha	2 359,7	2 220,4	4 580,1	Top up celkem	Kč/ha	2 319,9	2 129,2	4 449,1
Dotace na plodiny	Kč/ha	26,3	28,5	54,8	Dotace na plodiny	Kč/ha	41,6	61,5	103,2
Dotace na zvířata celkem	Kč/ha	80,1	27,9	108,0	Dotace na zvířata celkem	Kč/ha	99,1	49,8	148,8
Agroenvironmentální dot.	Kč/ha	993,5	909,0	1 902,5	Agroenvironmentální dot.	Kč/ha	1 084,6	768,5	1 853,0
Dotace na méně příznivé	Kč/ha	588,2	587,4	1 175,6	Dotace na méně příznivé	Kč/ha	644,2	503,0	1 147,2
Dotace na výrobní	Kč/ha	658,6	715,5	1 374,1	Dotace na výrobní	Kč/ha	662,0	701,2	1 363,1
Dotace na externí	Kč/ha	161,1	144,8	306,0	Dotace na externí	Kč/ha	160,0	128,3	288,3
Investiční dotace	Kč/ha	359,3	471,6	830,9	Investiční dotace	Kč/ha	674,0	365,0	1 039,0
Počet podniků	počet	1 465,0	148,0	1 613,0	Počet podniků	počet	1 169,0	395,0	1 564,0

Rok 2010		Výsledek hospodaření		
		Ziskové podniky	Ztrátové podniky	Celkem
Provozní dotace	Kč/ha	8 389,5	8 278,4	16 667,8
SAPS	Kč/ha	4 044,9	4 035,3	8 080,1
Top up celkem	Kč/ha	1 516,4	1 434,1	2 950,5
Dotace na plodiny	Kč/ha	18,3	14,4	32,7
Dotace na zvířata celkem	Kč/ha	56,7	60,8	117,5
Agroenvironmentální dot.	Kč/ha	881,1	875,4	1 756,4
Dotace na méně příznivé	Kč/ha	599,3	587,7	1 187,0
Dotace na výrobní	Kč/ha	764,5	814,5	1 578,9
Dotace na externí	Kč/ha	123,6	115,0	238,6
Investiční dotace	Kč/ha	766,6	533,6	1 300,2
Počet podniků	počet	1 360,0	241,0	1 601,0

Rok 2011		Výsledek hospodaření		
		Ziskové podniky	Ztrátové podniky	Celkem
Provozní dotace	Kč/ha	8 451,0	9 623,7	18 074,7
SAPS	Kč/ha	4 671,7	4 657,2	9 328,9
Top up celkem	Kč/ha	834,7	546,9	1 381,6
Dotace na plodiny	Kč/ha	20,2	7,6	27,8
Dotace na zvířata celkem	Kč/ha	43,5	90,7	134,1
Agroenvironmentální dot.	Kč/ha	985,6	1 566,4	2 552,0
Dotace na méně příznivé	Kč/ha	613,1	1 224,9	1 838,0
Dotace na výrobní	Kč/ha	835,0	1 087,6	1 922,5
Dotace na externí	Kč/ha	119,8	111,8	231,6
Investiční dotace	Kč/ha	958,5	1 780,4	2 738,9
Počet podniků	počet	1 452,0	157,0	1 609,0

Rok 2012		Výsledek hospodaření		
		Ziskové podniky	Ztrátové podniky	Celkem
Provozní dotace	Kč/ha	8 869,3	8 927,9	17 797,2
SAPS	Kč/ha	5 314,3	5 352,6	10 666,9
Top up celkem	Kč/ha	537,3	252,8	790,0
Dotace na plodiny	Kč/ha	24,5	19,7	44,2
Dotace na zvířata celkem	Kč/ha	304,4	272,8	577,3
Agroenvironmentální dot.	Kč/ha	1 000,1	1 161,1	2 161,2
Dotace na méně příznivé	Kč/ha	652,7	784,5	1 437,1
Dotace na výrobní	Kč/ha	822,9	924,4	1 747,3
Dotace na externí	Kč/ha	176,5	139,9	316,4
Investiční dotace	Kč/ha	934,8	558,8	1 493,6
Počet podniků	počet	1 323,0	155,0	1 478,0

Podpory a dotace tříděné podle výsledku hospodaření, metodika EU – na podnik

Rok 2008		Výsledek hospodaření			Rok 2009		Výsledek hospodaření		
		Ziskové podniky	Ztrátové podniky	Celkem			Ziskové podniky	Ztrátové podniky	Celkem
Provozní dotace	Kč/podnik	4 594 804,4	7 433 136,3	12 027 940,7	Provozní dotace	Kč/podnik	4 211 658,9	7 438 528,3	11 650 187,2
SAPS	Kč/podnik	1 699 638,9	2 920 965,0	4 620 603,9	SAPS	Kč/podnik	1 771 377,3	3 441 405,9	5 212 783,2
Top up celkem	Kč/podnik	1 312 190,1	2 119 510,2	3 431 700,4	Top up celkem	Kč/podnik	1 112 542,0	1 984 011,0	3 096 552,9
Dotace na plodiny	Kč/podnik	14 625,4	27 222,2	41 847,6	Dotace na plodiny	Kč/podnik	19 959,9	57 332,5	77 292,4
Dotace na zvířata celkem	Kč/podnik	44 549,8	26 612,1	71 161,8	Dotace na zvířata celkem	Kč/podnik	47 516,6	46 371,3	93 887,9
Agroenvironmentální dot.	Kč/podnik	552 440,7	867 722,0	1 420 162,7	Agroenvironmentální dot.	Kč/podnik	520 118,6	716 064,2	1 236 182,8
Dotace na méně příznivé	Kč/podnik	327 086,2	560 673,9	887 760,2	Dotace na méně příznivé	Kč/podnik	308 931,1	468 703,1	777 634,2
Dotace na výrobní	Kč/podnik	366 228,5	682 990,4	1 049 218,9	Dotace na výrobní	Kč/podnik	317 454,2	653 359,7	970 813,9
Dotace na externí	Kč/podnik	89 588,1	138 257,6	227 845,7	Dotace na externí	Kč/podnik	76 735,2	119 558,6	196 293,8
Investiční dotace	Kč/podnik	199 811,5	450 123,9	649 935,4	Investiční dotace	Kč/podnik	323 238,1	340 117,9	663 356,0
Počet podniků	počet	1 465,0	148,0	1 613,0	Počet podniků	počet	1 169,0	395,0	1 564,0

Rok 2010		Výsledek hospodaření			Rok 2011		Výsledek hospodaření		
		Ziskové podniky	Ztrátové podniky	Celkem			Ziskové podniky	Ztrátové podniky	Celkem
Provozní dotace	Kč/podnik	4 842 230,2	4 847 830,8	9 690 061,0	Provozní dotace	Kč/podnik	5 077 180,4	2 819 960,1	7 897 140,5
SAPS	Kč/podnik	2 334 617,8	2 363 066,7	4 697 684,6	SAPS	Kč/podnik	2 806 648,2	1 364 658,5	4 171 306,7
Top up celkem	Kč/podnik	875 240,7	839 814,6	1 715 055,3	Top up celkem	Kč/podnik	501 488,3	160 246,9	661 735,2
Dotace na plodiny	Kč/podnik	10 539,7	8 426,5	18 966,2	Dotace na plodiny	Kč/podnik	12 151,3	2 212,2	14 363,5
Dotace na zvířata celkem	Kč/podnik	32 737,3	35 576,3	68 313,6	Dotace na zvířata celkem	Kč/podnik	26 121,6	26 561,9	52 683,4
Agroenvironmentální dot.	Kč/podnik	508 550,1	512 604,7	1 021 154,8	Agroenvironmentální dot.	Kč/podnik	592 126,7	458 996,1	1 051 122,8
Dotace na méně příznivé	Kč/podnik	345 920,0	344 136,0	690 056,1	Dotace na méně příznivé	Kč/podnik	368 316,4	358 928,8	727 245,2
Dotace na výrobní	Kč/podnik	441 229,8	476 943,4	918 173,2	Dotace na výrobní	Kč/podnik	501 626,6	318 677,8	820 304,4
Dotace na externí	Kč/podnik	71 360,7	67 318,5	138 679,3	Dotace na externí	Kč/podnik	71 974,1	32 759,9	104 733,9
Investiční dotace	Kč/podnik	442 477,5	312 472,6	754 950,1	Investiční dotace	Kč/podnik	575 837,9	521 685,0	1 097 522,9
Počet podniků	počet	1 360,0	241,0	1 601,0	Počet podniků	počet	1 452,0	157,0	1 609,0

Rok 2012		Výsledek hospodaření		
		Ziskové podniky	Ztrátové podniky	Celkem
Provozní dotace	Kč/podnik	5303872,03	3574617,28	8878489,31
SAPS	Kč/podnik	3177967,12	2143121,11	5321088,23
Top up celkem	Kč/podnik	321277,3	101210,28	422487,58
Dotace na plodiny	Kč/podnik	14657,35	7892,6	22549,95
Dotace na zvířata celkem	Kč/podnik	182043,52	109238,2	291281,72
Agroenvironmentální dot.	Kč/podnik	598060,99	464889,08	1062950,07
Dotace na méně příznivé	Kč/podnik	390304,67	314088,73	704393,4
Dotace na výrobní	Kč/podnik	492101,74	370099,99	862201,73
Dotace na externí	Kč/podnik	105536,27	56024,45	161560,72
Investiční dotace	Kč/podnik	559007,65	223721,38	782729,03

Podpory a dotace tříděné podle právní normy, metodika EU - celkem

Rok 2008		Právní forma					Celkem
		Obchodní společnosti	Zemědělská družstva	Ostatní právnické os.	Právnické osoby celkem	Fyzické osoby celkem	
Provozní dotace	Kč	3 612 982 660,0	2 956 892 388,0	153 014 276,0	6 722 889 324,0	1 108 603 349,0	7 831 492 673,0
SAPS	Kč	1 362 186 130,3	1 106 804 215,8	45 182 735,2	2 514 173 081,2	408 100 753,6	2 922 273 834,9
Top up celkem	Kč	1 033 537 861,2	888 676 486,9	34 273 483,1	1 956 487 831,2	279 558 218,0	2 236 046 049,2
Dotace na plodiny celkem	Kč	12 275 696,4	11 883 499,7	222 000,0	24 381 196,1	1 073 915,8	25 455 111,9
Dotace na zvířata celkem	Kč	25 608 018,4	14 405 625,6	4 950 419,0	44 964 063,0	24 239 912,6	69 203 975,6
Agroenvironmentální dot.	Kč	404 054 787,8	293 835 834,9	37 039 363,0	734 929 985,7	202 818 537,8	937 748 523,5
Dotace na méně příznivé	Kč	225 233 410,5	203 847 121,6	26 040 531,0	455 121 063,1	107 040 006,2	562 161 069,3
Dotace na výrobní	Kč	308 511 866,8	249 396 799,0	7 322 810,0	565 231 475,8	72 375 835,5	637 607 311,3
Dotace na externí faktory	Kč	70 480 020,0	54 150 971,0	1 552 354,0	126 183 345,0	25 525 393,0	151 708 738,0
Investiční dotace	Kč	180 825 600,0	143 209 027,0	9 224 000,0	333 258 627,0	26 083 538,0	359 342 165,0
Počet podniků	počet	327,0	232,0	17,0	576,0	1 037,0	1 613,0

Rok 2009		Právní forma					
		Obchodní společnosti	Zemědělská družstva	Ostatní právnické os.	Právnické osoby celkem	Fyzické osoby celkem	Celkem
Provozní dotace	Kč	3 649 769 769,0	2 932 298 886,0	178 253 485,0	6 760 322 140,0	1 101 325 801,0	7 861 647 941,0
SAPS	Kč	1 612 506 493,8	1 288 973 997,6	49 596 876,7	2 951 077 368,0	479 018 018,8	3 430 095 386,8
Top up celkem	Kč	979 116 747,4	815 754 897,1	30 057 320,9	1 824 928 965,4	259 316 921,6	2 084 245 887,0
Dotace na plodiny celkem	Kč	20 866 203,9	22 589 720,0	365 382,8	43 821 306,7	2 158 137,6	45 979 444,3
Dotace na zvířata celkem	Kč	30 925 858,6	13 023 741,4	4 818 792,0	48 768 392,0	25 095 173,9	73 863 565,9
Agroenvironmentální dot.	Kč	425 640 591,4	274 234 463,0	30 596 346,3	730 471 400,8	160 392 565,4	890 863 966,2
Dotace na méně příznivé oblasti	Kč	232 758 725,4	189 360 365,1	23 509 417,8	445 628 508,3	100 649 634,9	546 278 143,2
Dotace na výrobní	Kč	300 402 530,7	249 340 260,1	6 549 448,0	556 292 238,8	72 888 779,4	629 181 018,2
Dotace na externí faktory	Kč	59 718 229,0	51 480 074,0	1 642 703,0	112 841 006,0	24 088 101,0	136 929 107,0
Investiční dotace	Kč	198 754 112,0	218 569 734,0	2 541 242,0	419 865 088,0	92 346 810,0	512 211 898,0
Počet podniků	počet	333,0	230,0	21,0	584,0	980,0	1 564,0

Rok 2010		Právní forma					
		Obchodní společnosti	Zemědělská družstva	Ostatní právnické os.	Právnické osoby celkem	Fyzické osoby celkem	Celkem
Provozní dotace	Kč	3 733 123 300,0	2 926 209 502,0	124 931 502,0	6 784 264 304,0	969 495 937,0	7 753 760 241,0
SAPS	Kč	1 837 459 088,7	1 409 955 656,7	41 488 886,3	3 288 903 631,6	455 675 669,6	3 744 579 301,2
Top up celkem	Kč	677 143 541,5	555 841 060,7	15 415 244,3	1 248 399 846,5	144 322 783,5	1 392 722 629,9
Dotace na plodiny celkem	Kč	5 422 530,0	10 317 843,6	0,0	15 740 373,6	624 381,8	16 364 755,5
Dotace na zvířata celkem	Kč	21 805 789,5	9 867 833,0	3 087 056,8	34 760 679,3	18 335 866,6	53 096 545,9
Agroenvironmentální dot.	Kč	371 435 861,8	241 004 502,1	37 319 667,0	649 760 030,9	165 405 846,5	815 165 877,4
Dotace na méně příznivé	Kč	229 776 207,5	192 765 892,4	23 387 637,3	445 929 737,2	107 458 276,7	553 388 013,9
Dotace na výrobní	Kč	365 713 344,0	281 912 773,0	4 622 755,0	652 248 872,0	62 767 027,6	715 015 899,6
Dotace na externí faktory	Kč	58 398 715,2	38 639 439,0	859 594,0	97 897 748,2	15 376 600,0	113 274 348,2
Investiční dotace	Kč	373 203 019,0	241 207 635,0	1 233 090,0	615 643 744,0	61 431 604,0	677 075 348,0
Počet podniků	počet	374,0	236,0	14,0	624,0	977,0	1 601,0

Rok 2011		Právní forma					
		Obchodní společnosti	Zemědělská družstva	Ostatní právnické os.	Právnické osoby celkem	Fyzické osoby celkem	Celkem
Provozní dotace	Kč	3 833 182 671,0	2 873 769 342,0	108 596 616,0	6 815 548 629,0	999 251 100,0	7 814 799 729,0
SAPS	Kč	2 124 670 334,9	1 603 967 512,3	42 530 322,7	3 771 168 169,9	518 336 408,6	4 289 504 578,4
Top up celkem	Kč	370 469 769,1	305 380 093,5	7 381 046,0	683 230 908,6	70 088 875,2	753 319 783,7
Dotace na plodiny celkem	Kč	4 705 610,0	12 497 046,0	0,0	17 202 656,0	788 379,0	17 991 035,0
Dotace na zvířata celkem	Kč	19 366 813,0	6 662 482,2	1 861 955,0	27 891 250,2	14 207 456,2	42 098 706,4
Agroenvironmentální dot.	Kč	446 770 797,3	254 996 799,7	32 012 500,0	733 780 097,1	198 050 287,4	931 830 384,5
Dotace na méně příznivé oblasti	Kč	262 741 860,3	190 987 391,7	20 191 575,0	473 920 827,0	117 226 347,8	591 147 174,8
Dotace na výrobní	Kč	414 414 206,9	297 584 805,4	4 464 416,0	716 463 428,3	61 930 850,1	778 394 278,3
Dotace na externí faktory	Kč	54 170 780,0	38 392 569,0	608 143,0	93 171 492,0	16 478 154,0	109 649 646,0
Investiční dotace	Kč	525 825 127,0	299 670 503,0	11 085 040,0	836 580 670,0	81 440 464,0	918 021 134,0
Počet podniků	počet	372,0	231,0	12,0	615,0	994,0	1 609,0

Rok 2012		Právní forma					
		Obchodní společnosti	Zemědělská družstva	Ostatní právnické os.	Právnické osoby celkem	Fyzické osoby celkem	Celkem
Provozní dotace	Kč	3 593 402 640,0	2 739 812 926,0	130 182 647,0	6 463 398 213,0	1 091 045 161,0	7 554 443 374,0
SAPS	Kč	2 163 680 147,5	1 723 357 053,7	56 261 469,3	3 943 298 670,5	584 258 607,4	4 527 557 277,9
Top up celkem	Kč	214 098 164,3	171 734 398,4	2 922 451,4	388 755 014,1	48 152 441,3	436 907 455,4
Dotace na plodiny celkem	Kč	7 394 417,3	11 482 021,5	0,0	18 876 438,7	967 593,2	19 844 031,9
Dotace na zvířata celkem	Kč	95 085 604,5	86 484 898,9	3 725 890,3	185 296 393,7	72 479 100,7	257 775 494,4
Agroenvironmentální dot.	Kč	402 087 633,5	235 151 474,7	37 574 113,0	674 813 221,2	186 543 271,2	861 356 492,3
Dotace na méně příznivé	Kč	243 536 876,1	185 449 874,3	23 044 288,4	452 031 038,7	113 025 791,0	565 056 829,7
Dotace na výrobní	Kč	385 190 676,7	261 254 487,6	5 202 664,0	651 647 828,3	55 737 267,5	707 385 095,8
Dotace na externí faktory	Kč	68 296 516,0	49 545 537,0	1 656 312,0	119 498 365,0	28 809 910,8	148 308 275,8
Investiční dotace	Kč	395 774 770,0	311 393 339,0	2 489 294,0	709 657 403,0	64 387 529,0	774 044 932,0
Počet podniků	počet	346,0	219,0	13,0	578,0	899,0	1 477,0

Podpory a dotace tříděné podle právní normy, metodika EU – na hektar

Rok 2008		Právní forma					Celkem
		Obchodní společnosti	Zemědělská družstva	Ostatní právnické os.	Právnické osoby celkem	Fyzické osoby celkem	
Provozní dotace	Kč/ha	8 101,2	8 182,2	10 130,5	26 414,0	8 306,5	34 720,5
SAPS	Kč/ha	3 054,4	3 062,7	2 991,4	9 108,5	3 057,8	12 166,3
Top up celkem	Kč/ha	2 317,5	2 459,1	2 269,1	7 045,7	2 094,7	9 140,4
Dotace na plodiny celkem	Kč/ha	27,5	32,9	14,7	75,1	8,1	83,2
Dotace na zvířata celkem	Kč/ha	57,4	39,9	327,8	425,0	181,6	606,7
Agroenvironmentální dot.	Kč/ha	906,0	813,1	2 452,3	4 171,3	1 519,7	5 691,0
Dotace na méně příznivé	Kč/ha	505,0	564,1	1 724,1	2 793,2	802,0	3 595,2
Dotace na výrobní	Kč/ha	691,8	690,1	484,8	1 866,7	542,3	2 409,0
Dotace na externí faktory	Kč/ha	158,0	149,8	102,8	410,7	191,3	601,9
Investiční dotace	Kč/ha	405,5	396,3	610,7	1 412,4	195,4	1 607,9
Počet podniků	počet	327,0	232,0	17,0	576,0	1 037,0	1 613,0

Rok 2009		Právní forma					Celkem
		Obchodní společnosti	Zemědělská družstva	Ostatní právnické os.	Právnické osoby celkem	Fyzické osoby celkem	
Provozní dotace	Kč/ha	8 345,9	8 415,2	13 250,3	30 011,3	8 507,5	38 518,9
SAPS	Kč/ha	3 687,3	3 699,1	3 686,7	11 073,2	3 700,3	14 773,5
Top up celkem	Kč/ha	2 238,9	2 341,1	2 234,3	6 814,3	2 003,2	8 817,5
Dotace na plodiny celkem	Kč/ha	47,7	64,8	27,2	139,7	16,7	156,4
Dotace na zvířata celkem	Kč/ha	70,7	37,4	358,2	466,3	193,9	660,2
Agroenvironmentální dot.	Kč/ha	973,3	787,0	2 274,3	4 034,7	1 239,0	5 273,7
Dotace na méně příznivé	Kč/ha	532,3	543,4	1 747,5	2 823,2	777,5	3 600,7
Dotace na výrobní	Kč/ha	686,9	715,6	486,9	1 889,3	563,1	2 452,4
Dotace na externí faktory	Kč/ha	136,6	147,7	122,1	406,4	186,1	592,5
Investiční dotace	Kč/ha	454,5	627,3	188,9	1 270,7	713,4	1 984,0
Počet podniků	počet	333,0	230,0	21,0	584,0	980,0	1 564,0

Rok 2010		Právní forma					
		Obchodní společnosti	Zemědělská družstva	Ostatní právnické os.	Právnícké osoby celkem	Fyzické osoby celkem	Celkem
Provozní dotace	Kč/ha	8 197,9	8 411,7	12 221,8	28 831,4	8 608,2	37 439,6
SAPS	Kč/ha	4 035,1	4 053,0	4 058,8	12 146,9	4 046,0	16 192,8
Top up celkem	Kč/ha	1 487,0	1 597,8	1 508,0	4 592,9	1 281,5	5 874,3
Dotace na plodiny celkem	Kč/ha	11,9	29,7	0,0	41,6	5,5	47,1
Dotace na zvířata celkem	Kč/ha	47,9	28,4	302,0	378,3	162,8	541,1
Agroenvironmentální dot.	Kč/ha	815,7	692,8	3 650,9	5 159,4	1 468,7	6 628,0
Dotace na méně příznivé	Kč/ha	504,6	554,1	2 288,0	3 346,7	954,1	4 300,8
Dotace na výrobní	Kč/ha	803,1	810,4	452,2	2 065,7	557,3	2 623,0
Dotace na externí faktory	Kč/ha	128,2	111,1	84,1	323,4	136,5	459,9
Investiční dotace	Kč/ha	819,6	693,4	120,6	1 633,6	545,5	2 179,0
Počet podniků	počet	374,0	236,0	14,0	624,0	977,0	1 601,0

Rok 2011		Právní forma					
		Obchodní společnosti	Zemědělská družstva	Ostatní právnické os.	Právnícké osoby celkem	Fyzické osoby celkem	Celkem
Provozní dotace	Kč/ha	8 427,6	8 374,3	11 943,9	28 745,7	8 982,5	37 728,2
SAPS	Kč/ha	4 671,3	4 674,0	4 677,6	14 022,9	4 659,4	18 682,4
Top up celkem	Kč/ha	814,5	889,9	811,8	2 516,2	630,0	3 146,2
Dotace na plodiny	Kč/ha	10,4	36,4	0,0	46,8	7,1	53,9
Dotace na zvířata	Kč/ha	42,6	19,4	204,8	266,8	127,7	394,5
Agroenvironmentální dot.	Kč/ha	982,3	743,1	3 520,9	5 246,2	1 780,3	7 026,5
Dotace na méně příznivé	Kč/ha	577,7	556,5	2 220,7	3 354,9	1 053,8	4 408,7
Dotace na výrobní	Kč/ha	911,1	867,2	491,0	2 269,3	556,7	2 826,0
Dotace na externí	Kč/ha	119,1	111,9	66,9	297,9	148,1	446,0
Investiční dotace	Kč/ha	1 156,1	873,3	1 219,2	3 248,5	732,1	3 980,6
Počet podniků	počet	372,0	231,0	12,0	615,0	994,0	1 609,0

Rok 2012		Právní forma					
		Obchodní společnosti	Zemědělská družstva	Ostatní právnické os.	Právnícké osoby celkem	Fyzické osoby celkem	Celkem
Provozní dotace	Kč/ha	8 821,1	8 440,5	12 277,0	29 538,6	10 014,2	39 552,7
SAPS	Kč/ha	5 311,4	5 309,1	5 305,8	15 926,3	5 362,6	21 288,9
Top up celkem	Kč/ha	525,6	529,1	275,6	1 330,2	442,0	1 772,2
Dotace na plodiny celkem	Kč/ha	18,2	35,4	0,0	53,5	8,9	62,4
Dotace na zvířata celkem	Kč/ha	233,4	266,4	351,4	851,2	665,3	1 516,5
Agroenvironmentální dot.	Kč/ha	987,1	724,4	3 543,5	5 254,9	1 712,2	6 967,1
Dotace na méně příznivé	Kč/ha	597,8	571,3	2 173,2	3 342,4	1 037,4	4 379,8
Dotace na výrobní	Kč/ha	945,6	804,8	490,6	2 241,1	511,6	2 752,6
Dotace na externí faktory	Kč/ha	167,7	152,6	156,2	476,5	264,4	740,9
Investiční dotace	Kč/ha	971,6	959,3	234,8	2 165,6	591,0	2 756,6
Počet podniků	počet	346,0	219,0	13,0	578,0	899,0	1 478,0

Podpory a dotace tříděné podle právní normy, metodika EU – na podnik

Rok 2008		Právní forma					
		Obchodní společnosti	Zemědělská družstva	Ostatní právnické os.	Právnícké osoby celkem	Fyzické osoby celkem	Celkem
Provozní dotace	Kč/podnik	11 048 876,6	12 745 225,8	9 000 839,8	32 794 942,2	1 069 048,6	33 863 990,8
SAPS	Kč/podnik	4 165 706,8	4 770 707,8	2 657 808,0	11 594 222,6	393 539,8	11 987 762,4
Top up celkem	Kč/podnik	3 160 666,2	3 830 502,1	2 016 087,2	9 007 255,6	269 583,6	9 276 839,2
Dotace na plodiny celkem	Kč/podnik	37 540,4	51 222,0	13 058,8	101 821,2	1 035,6	102 856,8
Dotace na zvířata celkem	Kč/podnik	78 312,0	62 093,2	291 201,1	431 606,3	23 375,0	454 981,4
Agroenvironmentální dot.	Kč/podnik	1 235 641,6	1 266 533,8	2 178 786,1	4 680 961,4	195 582,0	4 876 543,4
Dotace na méně příznivé oblasti	Kč/podnik	688 787,2	878 651,4	1 531 795,9	3 099 234,5	103 220,8	3 202 455,4
Dotace na výrobní	Kč/podnik	943 461,4	1 074 986,2	430 753,5	2 449 201,1	69 793,5	2 518 994,6
Dotace na externí faktory	Kč/podnik	215 535,2	233 409,4	91 314,9	540 259,5	24 614,7	564 874,2
Investiční dotace	Kč/podnik	552 983,5	617 280,3	542 588,2	1 712 852,0	25 152,9	1 738 004,9
Počet podniků	počet	327,0	232,0	17,0	576,0	1 037,0	1 613,0

Rok 2009		Právní forma					
		Obchodní společnosti	Zemědělská družstva	Ostatní právnické os.	Právnícké osoby celkem	Fyzické osoby celkem	Celkem
Provozní dotace	Kč/podnik	10 960 269,6	12 749 125,6	8 488 261,2	32 197 656,4	1 123 801,8	33 321 458,2
SAPS	Kč/podnik	4 842 361,8	5 604 234,8	2 361 756,0	12 808 352,6	488 793,9	13 297 146,5
Top up celkem	Kč/podnik	2 940 290,5	3 546 760,4	1 431 301,0	7 918 352,0	264 609,1	8 182 961,1
Dotace na plodiny celkem	Kč/podnik	62 661,3	98 216,2	17 399,2	178 276,6	2 202,2	180 478,8
Dotace na zvířata celkem	Kč/podnik	92 870,5	56 625,0	229 466,3	378 961,7	25 607,3	404 569,0
Agroenvironmentální dot.	Kč/podnik	1 278 200,0	1 192 323,8	1 456 968,9	3 927 492,6	163 665,9	4 091 158,5
Dotace na méně příznivé oblasti	Kč/podnik	698 975,2	823 305,9	1 119 496,1	2 641 777,2	102 703,7	2 744 480,9
Dotace na výrobní	Kč/podnik	902 109,7	1 084 088,1	311 878,5	2 298 076,3	74 376,3	2 372 452,6
Dotace na externí faktory	Kč/podnik	179 334,0	223 826,4	78 224,0	481 384,4	24 579,7	505 964,1
Investiční dotace	Kč/podnik	596 859,2	950 303,2	121 011,5	1 668 173,9	94 231,4	1 762 405,4
Počet podniků	počet	333,0	230,0	21,0	584,0	980,0	1 564,0

Rok 2010		Právní forma					
		Obchodní společnosti	Zemědělská družstva	Ostatní právnické os.	Právnícké osoby celkem	Fyzické osoby celkem	Celkem
Provozní dotace	Kč/podnik	9 981 613,1	12 399 192,8	8 923 678,7	31 304 484,6	992 319,3	32 296 803,9
SAPS	Kč/podnik	4 912 992,2	5 974 388,4	2 963 491,9	13 850 872,5	466 402,9	14 317 275,4
Top up celkem	Kč/podnik	1 810 544,2	2 355 258,7	1 101 088,9	5 266 891,8	147 720,4	5 414 612,2
Dotace na plodiny celkem	Kč/podnik	14 498,7	43 719,7	0,0	58 218,4	639,1	58 857,5
Dotace na zvířata celkem	Kč/podnik	58 304,3	41 812,9	220 504,1	320 621,2	18 767,5	339 388,7
Agroenvironmentální dot.	Kč/podnik	993 144,0	1 021 205,5	2 665 690,5	4 680 040,0	169 299,7	4 849 339,8
Dotace na méně příznivé oblasti	Kč/podnik	614 374,9	816 804,6	1 670 545,5	3 101 725,0	109 988,0	3 211 713,0
Dotace na výrobní	Kč/podnik	977 843,2	1 194 545,7	330 196,8	2 502 585,6	64 244,7	2 566 830,3
Dotace na externí faktory	Kč/podnik	156 146,3	163 726,4	61 399,6	381 272,3	15 738,6	397 010,9
Investiční dotace	Kč/podnik	997 869,0	1 022 066,3	88 077,9	2 108 013,1	62 877,8	2 170 890,9
Počet podniků	počet	374,0	236,0	14,0	624,0	977,0	1 601,0

Rok 2011		Právní forma					
		Obchodní společnosti	Zemědělská družstva	Ostatní právnické os.	Právnické osoby celkem	Fyzické osoby celkem	Celkem
Provozní dotace	Kč/podnik	10 304 254,5	12 440 559,9	9 049 718,0	31 794 532,4	1 005 282,8	32 799 815,2
SAPS	Kč/podnik	5 711 479,4	6 943 582,3	3 544 193,6	16 199 255,3	521 465,2	16 720 720,5
Top up celkem	Kč/podnik	995 886,5	1 321 991,8	615 087,2	2 932 965,4	70 512,0	3 003 477,4
Dotace na plodiny celkem	Kč/podnik	12 649,5	54 099,8	0,0	66 749,3	793,1	67 542,4
Dotace na zvířata celkem	Kč/podnik	52 061,3	28 841,9	155 162,9	236 066,2	14 293,2	250 359,4
Agroenvironmentální dot.	Kč/podnik	1 200 996,8	1 103 882,3	2 667 708,3	4 972 587,4	199 245,8	5 171 833,1
Dotace na méně příznivé	Kč/podnik	706 295,3	826 785,3	1 682 631,3	3 215 711,8	117 934,0	3 333 645,8
Dotace na výrobní	Kč/podnik	1 114 016,7	1 288 245,9	372 034,7	2 774 297,3	62 304,7	2 836 602,0
Dotace na externí faktory	Kč/podnik	145 620,4	166 201,6	50 678,6	362 500,6	16 577,6	379 078,2
Investiční dotace	Kč/podnik	1 413 508,4	1 297 274,9	923 753,3	3 634 536,6	81 932,1	3 716 468,7
Počet podniků	počet	372,0	231,0	12,0	615,0	994,0	1 609,0

Rok 2012		Právní forma					
		Obchodní společnosti	Zemědělská družstva	Ostatní právnické os.	Právnické osoby celkem	Fyzické osoby celkem	Celkem
Provozní dotace	Kč/podnik	10 385 556,8	12 510 561,3	10 014 049,8	32 910 167,8	1 213 620,9	34 123 788,7
SAPS	Kč/podnik	6 253 410,8	7 869 210,3	4 327 805,3	18 450 426,5	649 898,3	19 100 324,8
Top up celkem	Kč/podnik	618 780,8	784 175,3	224 804,0	1 627 760,1	53 562,2	1 681 322,3
Dotace na plodiny celkem	Kč/podnik	21 371,2	52 429,3	0,0	73 800,5	1 076,3	74 876,8
Dotace na zvířata celkem	Kč/podnik	274 813,9	394 908,2	286 606,9	956 329,0	80 621,9	1 036 951,0
Agroenvironmentální dot.	Kč/podnik	1 162 103,0	1 073 751,0	2 890 316,4	5 126 170,4	207 500,9	5 333 671,3
Dotace na méně příznivé	Kč/podnik	703 863,8	846 803,1	1 772 637,6	3 323 304,5	125 723,9	3 449 028,4
Dotace na výrobní	Kč/podnik	1 113 267,9	1 192 942,9	400 204,9	2 706 415,6	61 999,2	2 768 414,8
Dotace na externí faktory	Kč/podnik	197 388,8	226 235,3	127 408,6	551 032,7	32 046,6	583 079,3
Investiční dotace	Kč/podnik	1 143 857,7	1 421 887,4	191 484,2	2 757 229,3	71 621,3	2 828 850,5
Počet podniků	počet	346,0	219,0	13,0	578,0	899,0	1 477,0

Podpory a dotace tříděné podle výrobního zaměření, metodika EU - celkem

Rok 2008		Výrobní zaměření			
		Polní výroba	Zahradnictví	Vinařství	Trvalé kultury
Provozní dotace	Kč	2 883 721 242,0	5 021 446,0	39 010 089,0	25 285 220,0
SAPS	Kč	1 182 972 531,6	1 698 374,0	4 412 644,2	6 306 003,0
Top up celkem	Kč	885 271 594,3	741 169,0	2 348 620,1	3 231 450,1
Dotace na plodiny celkem	Kč	11 029 806,2	0,0	0,0	0,0
Dotace na zvířata celkem	Kč	9 904 024,7	0,0	0,0	0,0
Agroenvironmentální dotace	Kč	236 283 260,5	1 320 000,0	9 072 566,6	9 031 905,9
Dotace na méně příznivé oblasti	Kč	33 927 212,7	0,0	0,0	4 470,3
Dotace na výrobní spotřebu	Kč	261 625 689,8	940 903,0	2 865 122,0	2 636 741,0
Dotace na externí faktory	Kč	61 705 236,0	0,0	1 128 192,0	501 679,0
Investiční dotace	Kč	104 292 350,0	139 000,0	2 461 624,0	7 762 748,0
Počet podniků	počet	672,0	72,0	67,0	35,0

		Produkce mléka	Chov skotu	Chov prasat a drůbeže	Smíšená výroba	Celkem
Provozní dotace	Kč	688 015 559,0	561 838 198,0	26 457 337,0	3 602 143 582,0	7 831 492 673,0
SAPS	Kč	216 438 711,0	140 281 110,5	5 803 401,9	1 364 361 058,6	2 922 273 834,8
Top up celkem	Kč	173 875 742,4	118 860 081,3	3 725 806,5	1 047 991 585,5	2 236 046 049,2
Dotace na plodiny celkem	Kč	54 474,4	224 000,0	0,0	14 146 831,3	25 455 111,9
Dotace na zvířata celkem	Kč	4 881 250,0	24 440 090,1	21 108,4	29 957 502,5	69 203 975,6
Agroenvironmentální dotace	Kč	112 719 141,4	152 600 951,7	1 724 364,1	414 996 333,3	937 748 523,5
Dotace na méně příznivé oblasti	Kč	127 549 116,5	129 075 607,0	191 556,1	271 413 106,7	562 161 069,3
Dotace na výrobní spotřebu	Kč	41 059 769,0	15 983 329,0	8 680 211,0	303 815 546,5	637 607 311,3
Dotace na externí faktory	Kč	10 722 026,0	4 430 358,0	1 401 997,0	71 819 250,0	151 708 738,0
Investiční dotace	Kč	36 336 560,0	5 698 490,0	4 627 000,0	198 024 393,0	359 342 165,0
Počet podniků	počet	132,0	140,0	71,0	424,0	1 613,0

Rok 2009		Výrobní zaměření			
		Polní výroba	Zahradnictví	Vinařství	Trvalé kultury
Provozní dotace	Kč	1 512 266 697,0	878 138,0	20 525 427,0	18 712 068,0
SAPS	Kč	793 224 972,3	522 334,0	4 917 879,3	4 427 751,1
Top up celkem	Kč	418 824 439,1	167 696,0	1 954 017,5	1 413 118,9
Dotace na plodiny celkem	Kč	6 998 078,3	0,0	3 374 047,1	0,0
Dotace na zvířata celkem	Kč	3 633 655,9	0,0	0,0	0,0
Agroenvironmentální dotace	Kč	108 164 030,2	0,0	7 766 110,6	7 650 855,5
Dotace na méně příznivé oblasti	Kč	8 996 880,3	0,0	0,0	0,0
Dotace na výrobní spotřebu	Kč	139 979 768,0	188 108,0	1 986 300,0	4 155 988,0
Dotace na externí faktory	Kč	31 808 092,0	0,0	401 669,0	425 353,0
Investiční dotace	Kč	89 603 654,0	0,0	7 763 000,0	3 407 855,0
Počet podniků	počet	543,0	69,0	45,0	30,0

		Produkce mléka	Chov skotu	Chov prasat a drůbeže	Smíšená výroba	Celkem
Provozní dotace	Kč	907 642 209,0	741 528 084,0	30 490 039,0	4 629 605 279,0	7 861 647 941,0
SAPS	Kč	347 681 676,0	207 434 023,9	9 190 496,4	2 062 696 253,9	3 430 095 386,8
Top up celkem	Kč	202 306 694,0	136 163 470,2	4 892 897,2	1 318 523 554,1	2 084 245 887,0
Dotace na plodiny celkem	Kč	1 794 397,7	376 925,0	17 000,0	33 418 996,3	45 979 444,3
Dotace na zvířata celkem	Kč	5 775 649,6	32 494 553,4	223 635,2	31 736 071,9	73 863 565,9
Agroenvironmentální dotace	Kč	135 165 221,6	177 154 727,1	2 387 127,9	452 575 893,4	890 863 966,2
Dotace na méně příznivé oblasti	Kč	146 604 282,0	149 931 171,4	899 590,5	239 846 219,0	546 278 143,2
Dotace na výrobní spotřebu	Kč	56 827 534,6	22 567 163,6	9 061 539,0	394 414 617,0	629 181 018,2
Dotace na externí faktory	Kč	12 135 778,0	10 369 532,0	1 589 388,0	80 199 295,0	136 929 107,0
Investiční dotace	Kč	52 278 982,0	26 755 132,0	13 303 000,0	319 100 275,0	512 211 898,0
Počet podniků	počet	165,0	169,0	69,0	474,0	1 564,0

Rok 2010		Výrobní zaměření			
		Polní výroba	Zahradnictví	Vinařství	Trvalé kultury
Provozní dotace	Kč	1 404 920 754,0	25 700 960,0	7 907 578,0	19 635 406,0
SAPS	Kč	851 463 423,6	11 375 401,0	2 096 803,1	5 604 657,2
Top up celkem	Kč	281 480 872,0	5 348 285,0	269 219,9	709 914,7
Dotace na plodiny celkem	Kč	2 182 930,0	55 000,0	123 435,8	0,0
Dotace na zvířata celkem	Kč	2 740 214,3	0,0	0,0	0,0
Agroenvironmentální dotace	Kč	63 208 947,8	4 542 060,0	5 040 484,7	8 356 753,3
Dotace na méně příznivé oblasti	Kč	9 933 527,6	5 000,0	0,0	0,0
Dotace na výrobní spotřebu	Kč	152 484 787,6	4 269 214,0	235 274,0	4 056 399,0
Dotace na externí faktory	Kč	27 439 941,2	41 000,0	0,0	876 000,0
Investiční dotace	Kč	29 150 202,0	21 497 804,0	4 980 622,0	29 879 380,0
Počet podniků	počet	454,0	131,0	56,0	30,0

		Produkce mléka	Chov skotu	Chov prasat a drůbeže	Smíšená výroba	Celkem
Provozní dotace	Kč	1 026 219 663,0	853 630 213,0	47 934 990,0	4 367 810 677,0	7 753 760 241,0
SAPS	Kč	422 448 546,3	275 502 553,3	12 937 204,0	2 163 150 712,7	3 744 579 301,2
Top up celkem	Kč	142 558 752,0	101 122 920,0	2 963 959,6	858 268 706,8	1 392 722 629,9
Dotace na plodiny celkem	Kč	31 699,0	132 000,0	19 000,0	13 820 690,6	16 364 755,5
Dotace na zvířata celkem	Kč	4 099 389,3	26 011 352,3	143 265,0	20 102 325,0	53 096 545,9
Agroenvironmentální dotace	Kč	140 169 303,7	246 617 492,5	2 901 432,0	344 329 403,5	815 165 877,4
Dotace na méně příznivé oblasti	Kč	132 992 679,1	177 590 861,4	520 469,6	232 345 476,2	553 388 013,9
Dotace na výrobní spotřebu	Kč	72 592 101,6	28 669 949,5	23 294 332,9	429 413 841,0	715 015 899,6
Dotace na externí faktory	Kč	12 812 193,0	5 433 710,0	476 000,0	66 195 504,0	113 274 348,2
Investiční dotace	Kč	85 483 306,0	69 640 453,0	27 089 100,0	409 354 481,0	677 075 348,0
Počet podniků	počet	174,0	210,0	72,0	474,0	1 601,0

Rok 2011		Výrobní zaměření			
		Polní výroba	Zahradnictví	Vinařství	Trvalé kultury
Provozní dotace	Kč	1 529 118 230,0	2 044 131,0	12 955 432,0	18 057 965,0
SAPS	Kč	1 036 443 486,0	1 501 390,0	3 677 057,6	6 254 687,3
Top up celkem	Kč	174 430 036,6	0,0	0,0	7 158,6
Dotace na plodiny celkem	Kč	2 209 422,0	0,0	72 690,0	0,0
Dotace na zvířata celkem	Kč	3 200 867,8	0,0	0,0	2 787,6
Agroenvironmentální dotace	Kč	81 116 384,1	19 600,0	8 801 053,2	8 926 345,9
Dotace na méně příznivé oblasti	Kč	16 092 841,3	8 000,0	0,0	4 411,0
Dotace na výrobní spotřebu	Kč	171 204 441,4	477 660,0	366 947,0	2 409 186,0
Dotace na externí faktory	Kč	28 830 503,0	37 481,0	37 683,0	418 584,0
Investiční dotace	Kč	108 677 520,0	16 886 720,0	13 966 657,0	13 673 091,0
Počet podniků	počet	462,0	118,0	67,0	28,0

		Produkce mléka	Chov skotu	Chov prasat a drůbeže	Smíšená výroba	Celkem
Provozní dotace	Kč	994 925 108,0	931 267 545,0	57 376 334,0	4 269 054 984,0	7 814 799 729,0
SAPS	Kč	465 500 754,3	325 045 249,0	7 879 772,7	2 443 202 181,6	4 289 504 578,4
Top up celkem	Kč	63 587 301,9	47 746 479,3	720 990,0	466 827 817,3	753 319 783,7
Dotace na plodiny celkem	Kč	433 800,0	0,0	0,0	15 275 123,0	17 991 035,0
Dotace na zvířata celkem	Kč	3 160 364,0	21 908 923,2	47 111,0	13 778 652,8	42 098 706,4
Agroenvironmentální dotace	Kč	159 913 789,8	322 298 500,0	1 775 220,0	348 979 491,7	931 830 384,5
Dotace na méně příznivé oblasti	Kč	138 580 490,5	199 812 327,6	428 870,0	236 220 234,4	591 147 174,8
Dotace na výrobní spotřebu	Kč	69 786 258,2	23 935 816,2	43 027 088,0	467 186 881,6	778 394 278,3
Dotace na externí faktory	Kč	13 061 230,0	5 351 259,0	119 588,0	61 793 318,0	109 649 646,0
Investiční dotace	Kč	127 876 799,0	43 385 661,0	61 783 544,0	531 771 142,0	918 021 134,0
Počet podniků	počet	168,0	240,0	57,0	469,0	1 609,0

Rok 2012		Výrobní zaměření				
		Polní výroba	Zahradnictví	Vinařství	Trvalé kultury	
Provozní dotace	Kč	1 551 724 360,0	17 502 012,0	12 633 828,0	26 842 019,0	
SAPS	Kč	1 077 012 260,8	8 774 004,0	3 651 775,3	9 460 197,1	
Top up celkem	Kč	137 960 658,1	97 368,0	116 036,8	207 567,1	
Dotace na plodiny celkem	Kč	6 505 315,0	0,0	0,0	0,0	
Dotace na zvířata celkem	Kč	56 039 275,0	0,0	0,0	1 556,9	
Agroenvironmentální dotace	Kč	72 555 146,6	6 790 400,0	8 178 407,8	13 911 396,9	
Dotace na méně příznivé oblasti	Kč	13 703 148,8	0,0	0,0	4 480,0	
Dotace na výrobní spotřebu	Kč	137 875 087,8	1 102 660,0	471 147,0	2 451 656,0	
Dotace na externí faktory	Kč	43 029 444,0	718 580,0	92 320,0	690 361,0	
Investiční dotace	Kč	74 944 135,0	315 000,0	6 749 169,0	18 962 450,0	
Počet podniků	počet	442,0	85,0	44,0	37,0	
		Produkce mléka	Chov skotu	Chov prasat a drůbeže	Smíšená výroba	Celkem
Provozní dotace	Kč	1 005 555 904,0	942 223 222,0	80 868 961,0	3 933 738 068,0	7 571 088 374,0
SAPS	Kč	567 475 419,5	367 724 368,9	5 323 704,3	2 497 212 547,9	4 536 634 279,9
Top up celkem	Kč	16 223 242,1	17 123 713,0	37 871,4	268 970 999,0	440 737 455,4
Dotace na plodiny celkem	Kč	671 602,3	0,0	0,0	13 438 114,7	20 615 031,9
Dotace na zvířata celkem	Kč	53 331 389,2	28 748 856,7	5 024,0	119 649 392,5	257 775 494,4
Agroenvironmentální dotace	Kč	138 679 343,5	298 402 063,8	26 000,0	324 749 733,8	863 292 492,3
Dotace na méně příznivé oblasti	Kč	134 809 911,6	199 459 790,7	0,0	217 079 498,6	565 056 829,7
Dotace na výrobní spotřebu	Kč	73 512 404,3	23 097 545,0	73 903 798,0	396 001 797,7	708 416 095,8
Dotace na externí faktory	Kč	19 033 969,0	9 240 032,0	169 982,0	75 333 587,8	148 308 275,8
Investiční dotace	Kč	146 032 409,0	30 888 014,0	51 402 100,0	444 950 655,0	774 243 932,0
Počet podniků	počet	160,0	237,0	51,0	422,0	1 478,0

Podpory a dotace tříděné podle výrobního zaměření, metodika EU – na hektar

Rok 2008		Výrobní zaměření				
		Polní výroba	Zahradnictví	Vinařství	Trvalé kultury	
Provozní dotace	Kč/ha	7 443,8	7 493,1	24 027,4	12 019,5	
SAPS	Kč/ha	3 053,6	2 534,4	2 717,9	2 997,6	
Top up celkem	Kč/ha	2 285,2	1 106,0	1 446,6	1 536,1	
Dotace na plodiny celkem	Kč/ha	28,5	0,0	0,0	0,0	
Dotace na zvířata celkem	Kč/ha	25,6	0,0	0,0	0,0	
Agroenvironmentální dotace	Kč/ha	609,9	1 969,7	5 588,0	4 293,4	
Dotace na méně příznivé oblasti	Kč/ha	87,6	0,0	0,0	2,1	
Dotace na výrobní spotřebu	Kč/ha	675,3	1 404,0	1 764,7	1 253,4	
Dotace na externí faktory	Kč/ha	159,3	0,0	694,9	238,5	
Investiční dotace	Kč/ha	269,2	207,4	1 516,2	3 690,1	
Počet podniků	počet	672,0	72,0	67,0	35,0	
		Produkce mléka	Chov skotu	Chov prasat a drůbeže	Smíšená výroba	Celkem
Provozní dotace	Kč/ha	9 760,4	12 240,1	13 934,1	8 079,5	94 997,8
SAPS	Kč/ha	3 070,5	3 056,1	3 056,4	3 060,2	23 546,7
Top up celkem	Kč/ha	2 466,7	2 589,5	1 962,2	2 350,6	15 742,8
Dotace na plodiny celkem	Kč/ha	0,8	4,9	0,0	31,7	65,9
Dotace na zvířata celkem	Kč/ha	69,3	532,4	11,1	67,2	705,6
Agroenvironmentální dotace	Kč/ha	1 599,1	3 324,5	908,2	930,8	19 223,6
Dotace na méně příznivé oblasti	Kč/ha	1 809,5	2 812,0	100,9	608,8	5 420,8
Dotace na výrobní spotřebu	Kč/ha	582,5	348,2	4 571,5	681,5	11 281,2
Dotace na externí faktory	Kč/ha	152,1	96,5	738,4	161,1	2 240,7
Investiční dotace	Kč/ha	515,5	124,2	2 436,9	444,2	9 203,5
Počet podniků	počet	132,0	140,0	71,0	424,0	1 613,0

Rok 2009		Výrobní zaměření			
		Polní výroba	Zahradnictví	Vinařství	Trvalé kultury
Provozní dotace	Kč/ha	7 055,3	3 908,4	15 257,7	15 822,3
SAPS	Kč/ha	3 700,7	2 324,8	3 655,7	3 744,0
Top up celkem	Kč/ha	1 954,0	746,4	1 452,5	1 194,9
Dotace na plodiny celkem	Kč/ha	32,7	0,0	2 508,1	0,0
Dotace na zvířata celkem	Kč/ha	17,0	0,0	0,0	0,0
Agroenvironmentální dotace	Kč/ha	504,6	0,0	5 773,0	6 469,3
Dotace na méně příznivé oblasti	Kč/ha	42,0	0,0	0,0	0,0
Dotace na výrobní spotřebu	Kč/ha	653,1	837,2	1 476,5	3 514,2
Dotace na externí faktory	Kč/ha	148,4	0,0	298,6	359,7
Investiční dotace	Kč/ha	418,0	0,0	5 770,7	2 881,6
Počet podniků	počet	543,0	69,0	45,0	30,0

		Produkce mléka	Chov skotu	Chov prasat a drůbeže	Smišená výroba	Celkem
Provozní dotace	Kč/ha	9 636,3	13 216,5	12 313,2	8 284,8	85 494,7
SAPS	Kč/ha	3 691,3	3 697,2	3 711,5	3 691,3	28 216,5
Top up celkem	Kč/ha	2 147,9	2 426,9	1 976,0	2 359,5	14 258,1
Dotace na plodiny celkem	Kč/ha	19,1	6,7	6,9	59,8	2 633,2
Dotace na zvířata celkem	Kč/ha	61,3	579,2	90,3	56,8	804,5
Agroenvironmentální dotace	Kč/ha	1 435,0	3 157,5	964,0	809,9	19 113,4
Dotace na méně příznivé oblasti	Kč/ha	1 556,5	2 672,3	363,3	429,2	5 063,2
Dotace na výrobní spotřebu	Kč/ha	603,3	402,2	3 659,5	705,8	11 851,8
Dotace na externí faktory	Kč/ha	128,8	184,8	641,9	143,5	1 905,7
Investiční dotace	Kč/ha	555,0	476,9	5 372,3	571,0	16 045,6
Počet podniků	počet	165,0	169,0	69,0	474,0	1 564,0

Rok 2010		Výrobní zaměření			
		Polní výroba	Zahradnictví	Vinařství	Trvalé kultury
Provozní dotace	Kč/ha	6 675,9	8 719,8	13 855,2	14 226,1
SAPS	Kč/ha	4 046,0	3 859,4	3 673,9	4 060,6
Top up celkem	Kč/ha	1 337,5	1 814,6	471,7	514,3
Dotace na plodiny celkem	Kč/ha	10,4	18,7	216,3	0,0
Dotace na zvířata celkem	Kč/ha	13,0	0,0	0,0	0,0
Agroenvironmentální dotace	Kč/ha	300,4	1 541,0	8 831,6	6 054,6
Dotace na méně příznivé oblasti	Kč/ha	47,2	1,7	0,0	0,0
Dotace na výrobní spotřebu	Kč/ha	724,6	1 448,5	412,2	2 938,9
Dotace na externí faktory	Kč/ha	130,4	13,9	0,0	634,7
Investiční dotace	Kč/ha	138,5	7 293,7	8 726,8	21 648,0
Počet podniků	počet	454,0	131,0	56,0	30,0

		Produkce mléka	Chov skotu	Chov prasat a drůbeže	Smišená výroba	Celkem
Provozní dotace	Kč/ha	9 841,1	12 564,9	14 768,9	8 159,7	88 811,5
SAPS	Kč/ha	4 051,2	4 055,2	3 986,0	4 041,1	31 773,4
Top up celkem	Kč/ha	1 367,1	1 488,5	913,2	1 603,4	9 510,3
Dotace na plodiny celkem	Kč/ha	0,3	1,9	5,9	25,8	279,2
Dotace na zvířata celkem	Kč/ha	39,3	382,9	44,1	37,6	516,9
Agroenvironmentální dotace	Kč/ha	1 344,2	3 630,0	893,9	643,3	23 239,0
Dotace na méně příznivé oblasti	Kč/ha	1 275,4	2 614,0	160,4	434,1	4 532,7
Dotace na výrobní spotřebu	Kč/ha	696,1	422,0	7 177,1	802,2	14 621,6
Dotace na externí faktory	Kč/ha	122,9	80,0	146,7	123,7	1 252,1
Investiční dotace	Kč/ha	819,8	1 025,1	8 346,2	764,7	48 762,8
Počet podniků	počet	174,0	210,0	72,0	474,0	1 601,0

Rok 2011		Výrobní zaměření			
		Polní výroba	Zahradnictví	Vinařství	Trvalé kultury
Provozní dotace	Kč/ha	6 903,6	3 921,1	15 082,9	13 184,0
SAPS	Kč/ha	4 679,3	2 880,0	4 280,9	4 566,5
Top up celkem	Kč/ha	787,5	0,0	0,0	5,2
Dotace na plodiny celkem	Kč/ha	10,0	0,0	84,6	0,0
Dotace na zvířata celkem	Kč/ha	14,5	0,0	0,0	2,0
Agroenvironmentální dotace	Kč/ha	366,2	37,6	10 246,3	6 517,1
Dotace na méně příznivé oblasti	Kč/ha	72,7	15,4	0,0	3,2
Dotace na výrobní spotřebu	Kč/ha	772,9	916,3	427,2	1 758,9
Dotace na externí faktory	Kč/ha	130,2	71,9	43,9	305,6
Investiční dotace	Kč/ha	490,7	32 392,2	16 260,2	9 982,6
Počet podniků	počet	462,0	118,0	67,0	28,0

		Produkce mléka	Chov skotu	Chov prasat a drůbeže	Smišená výroba	Celkem
Provozní dotace	Kč/ha	9 988,0	13 365,2	33 804,5	8 161,0	104 410,2
SAPS	Kč/ha	4 673,1	4 664,9	4 642,5	4 670,6	35 057,8
Top up celkem	Kč/ha	638,4	685,2	424,8	892,4	3 433,5
Dotace na plodiny celkem	Kč/ha	4,4	0,0	0,0	29,2	128,2
Dotace na zvířata celkem	Kč/ha	31,7	314,4	27,8	26,3	416,8
Agroenvironmentální dotace	Kč/ha	1 605,4	4 625,5	1 045,9	667,1	25 111,1
Dotace na méně příznivé oblasti	Kč/ha	1 391,2	2 867,6	252,7	451,6	5 054,3
Dotace na výrobní spotřebu	Kč/ha	700,6	343,5	25 350,3	893,1	31 162,8
Dotace na externí faktory	Kč/ha	131,1	76,8	70,5	118,1	948,0
Investiční dotace	Kč/ha	1 283,8	622,7	36 401,1	1 016,6	98 449,7
Počet podniků	počet	168,0	240,0	57,0	469,0	1 609,0

Rok 2012		Výrobní zaměření			
		Polní výroba	Zahradnictví	Vinařství	Trvalé kultury
Provozní dotace	Kč/ha	7 701,0	9 734,6	18 320,5	15 197,4
SAPS	Kč/ha	5 345,1	4 880,1	5 295,5	5 356,2
Top up celkem	Kč/ha	684,7	54,2	168,3	117,5
Dotace na plodiny celkem	Kč/ha	32,3	0,0	0,0	0,0
Dotace na zvířata celkem	Kč/ha	278,1	0,0	0,0	0,9
Agroenvironmentální dotace	Kč/ha	360,1	3 776,8	11 859,6	7 876,3
Dotace na méně příznivé oblasti	Kč/ha	68,0	0,0	0,0	2,5
Dotace na výrobní spotřebu	Kč/ha	684,3	613,3	683,2	1 388,1
Dotace na externí faktory	Kč/ha	213,6	399,7	133,9	390,9
Investiční dotace	Kč/ha	371,9	175,2	9 787,1	10 736,1
Počet podniků	počet	442,0	85,0	44,0	37,0

		Produkce mléka	Chov skotu	Chov prasat a drůbeže	Smišená výroba	Celkem
Provozní dotace	Kč/ha	9 417,6	13 716,4	80 862,5	8 351,9	163 301,8
SAPS	Kč/ha	5 314,7	5 353,1	5 323,3	5 301,9	42 169,9
Top up celkem	Kč/ha	151,9	249,3	37,9	571,1	2 034,8
Dotace na plodiny celkem	Kč/ha	6,3	0,0	0,0	28,5	67,1
Dotace na zvířata celkem	Kč/ha	499,5	418,5	5,0	254,0	1 456,0
Agroenvironmentální dotace	Kč/ha	1 298,8	4 344,0	26,0	689,5	30 231,2
Dotace na méně příznivé oblasti	Kč/ha	1 262,6	2 903,6	0,0	460,9	4 697,6
Dotace na výrobní spotřebu	Kč/ha	688,5	336,2	73 897,9	840,8	79 132,2
Dotace na externí faktory	Kč/ha	178,3	134,5	170,0	159,9	1 780,7
Investiční dotace	Kč/ha	1 367,7	449,7	51 398,0	944,7	75 230,3
Počet podniků	počet	160,0	237,0	51,0	422,0	1 478,0

Podpory a dotace tříděné podle výrobního zaměření, metodika EU – na podnik

Rok 2008		Výrobní zaměření				
		Polní výroba	Zahradnictví	Vinařství	Trvalé kultury	
Provozní dotace	Kč/podnik	4 291 251,9	69 742,3	582 240,1	722 434,9	
SAPS	Kč/podnik	1 760 375,8	23 588,5	65 860,4	180 171,5	
Top up celkem	Kč/podnik	1 317 368,4	10 294,0	35 054,0	92 327,2	
Dotace na plodiny celkem	Kč/podnik	16 413,4	0,0	0,0	0,0	
Dotace na zvířata celkem	Kč/podnik	14 738,1	0,0	0,0	0,0	
Agroenvironmentální dotace	Kč/podnik	351 612,0	18 333,3	135 411,4	258 054,5	
Dotace na méně příznivé oblasti	Kč/podnik	50 486,9	0,0	0,0	127,7	
Dotace na výrobní spotřebu	Kč/podnik	389 323,9	13 068,1	42 763,0	75 335,5	
Dotace na externí faktory	Kč/podnik	91 823,3	0,0	16 838,7	14 333,7	
Investiční dotace	Kč/podnik	155 197,0	1 930,6	36 740,7	221 792,8	
Počet podniků	počet	672,0	72,0	67,0	35,0	
		Produkce mléka	Chov skotu	Chov prasat a drůbeže	Smišená výroba	Celkem
Provozní dotace	Kč/podnik	5 212 239,1	4 013 130,0	372 638,6	8 495 621,7	23 759 298,4
SAPS	Kč/podnik	1 639 687,2	1 002 007,9	81 738,1	3 217 832,7	7 971 262,1
Top up celkem	Kč/podnik	1 317 240,5	849 000,6	52 476,2	2 471 678,3	6 145 439,1
Dotace na plodiny celkem	Kč/podnik	412,7	1 600,0	0,0	33 365,2	51 791,3
Dotace na zvířata celkem	Kč/podnik	36 979,2	174 572,1	297,3	70 654,5	297 241,2
Agroenvironmentální dotace	Kč/podnik	853 932,9	1 090 006,8	24 286,8	978 764,9	3 710 402,7
Dotace na méně příznivé oblasti	Kč/podnik	966 281,2	921 968,6	2 698,0	640 125,3	2 581 687,7
Dotace na výrobní spotřebu	Kč/podnik	311 058,9	114 166,6	122 256,5	716 546,1	1 784 518,6
Dotace na externí faktory	Kč/podnik	81 227,5	31 645,4	19 746,4	169 385,0	425 000,0
Investiční dotace	Kč/podnik	275 277,0	40 703,5	65 169,0	467 038,7	1 263 849,1
Počet podniků	počet	132,0	140,0	71,0	424,0	1 613,0

Rok 2009		Výrobní zaměření				
		Polní výroba	Zahradnictví	Vinařství	Trvalé kultury	
Provozní dotace	Kč/podnik	2 785 021,5	12 726,6	456 120,6	623 735,6	
SAPS	Kč/podnik	1 460 819,5	7 570,1	109 286,2	147 591,7	
Top up celkem	Kč/podnik	771 315,7	2 430,4	43 422,6	47 104,0	
Dotace na plodiny celkem	Kč/podnik	12 887,8	0,0	74 978,8	0,0	
Dotace na zvířata celkem	Kč/podnik	6 691,8	0,0	0,0	0,0	
Agroenvironmentální dotace	Kč/podnik	199 197,1	0,0	172 580,2	255 028,5	
Dotace na méně příznivé oblasti	Kč/podnik	16 568,8	0,0	0,0	0,0	
Dotace na výrobní spotřebu	Kč/podnik	257 789,6	2 726,2	44 140,0	138 532,9	
Dotace na externí faktory	Kč/podnik	58 578,4	0,0	8 926,0	14 178,4	
Investiční dotace	Kč/podnik	165 015,9	0,0	172 511,1	113 595,2	
Počet podniků	počet	543,0	69,0	45,0	30,0	
		Produkce mléka	Chov skotu	Chov prasat a drůbeže	Smišená výroba	Celkem
Provozní dotace	Kč/podnik	5 500 861,9	4 387 740,1	441 884,6	9 767 099,7	23 975 190,8
SAPS	Kč/podnik	2 107 161,7	1 227 420,3	133 195,6	4 351 679,9	9 544 724,8
Top up celkem	Kč/podnik	1 226 101,2	805 701,0	70 911,6	2 781 695,3	5 748 681,7
Dotace na plodiny celkem	Kč/podnik	10 875,1	2 230,3	246,4	70 504,2	171 722,7
Dotace na zvířata celkem	Kč/podnik	35 003,9	192 275,5	3 241,1	66 953,7	304 166,1
Agroenvironmentální dotace	Kč/podnik	819 183,2	1 048 252,8	34 596,1	954 801,5	3 483 639,4
Dotace na méně příznivé oblasti	Kč/podnik	888 510,8	887 166,7	13 037,5	506 004,7	2 311 288,6
Dotace na výrobní spotřebu	Kč/podnik	344 409,3	133 533,5	131 326,7	832 098,4	1 884 556,6
Dotace na externí faktory	Kč/podnik	73 550,2	61 358,2	23 034,6	169 196,8	408 822,6
Investiční dotace	Kč/podnik	316 842,3	158 314,4	192 797,1	673 207,3	1 792 283,4
Počet podniků	počet	165,0	169,0	69,0	474,0	1 564,0

Rok 2010		Výrobní zaměření				
		Polní výroba	Zahradnictví	Vinařství	Trvalé kultury	
Provozní dotace	Kč/podnik	3 094 539,1	196 190,5	141 206,8	654 513,5	
SAPS	Kč/podnik	1 875 470,1	86 835,1	37 442,9	186 821,9	
Top up celkem	Kč/podnik	620 001,9	40 826,6	4 807,5	23 663,8	
Dotace na plodiny celkem	Kč/podnik	4 808,2	419,9	2 204,2	0,0	
Dotace na zvířata celkem	Kč/podnik	6 035,7	0,0	0,0	0,0	
Agroenvironmentální dotace	Kč/podnik	139 226,8	34 672,2	90 008,7	278 558,4	
Dotace na méně příznivé oblasti	Kč/podnik	21 880,0	38,2	0,0	0,0	
Dotace na výrobní spotřebu	Kč/podnik	335 869,6	32 589,4	4 201,3	135 213,3	
Dotace na externí faktory	Kč/podnik	60 440,4	313,0	0,0	29 200,0	
Investiční dotace	Kč/podnik	64 207,5	164 105,4	88 939,7	995 979,3	
Počet podniků	počet	454,0	131,0	56,0	30,0	
		Produkce mléka	Chov skotu	Chov prasat a drůbeže	Smišená výroba	Celkem
Provozní dotace	Kč/podnik	5 897 814,2	4 064 905,8	665 763,8	9 214 790,5	23 929 724,1
SAPS	Kč/podnik	2 427 865,2	1 311 916,9	179 683,4	4 563 609,1	10 669 644,7
Top up celkem	Kč/podnik	819 303,2	481 537,7	41 166,1	1 810 693,5	3 842 000,3
Dotace na plodiny celkem	Kč/podnik	182,2	628,6	263,9	29 157,6	37 664,5
Dotace na zvířata celkem	Kč/podnik	23 559,7	123 863,6	1 989,8	42 410,0	197 858,8
Agroenvironmentální dotace	Kč/podnik	805 570,7	1 174 369,0	40 297,7	726 433,3	3 289 136,8
Dotace na méně příznivé oblasti	Kč/podnik	764 325,7	845 670,8	7 228,7	490 180,3	2 129 323,8
Dotace na výrobní spotřebu	Kč/podnik	417 196,0	136 523,6	323 532,4	905 936,4	2 291 062,0
Dotace na externí faktory	Kč/podnik	73 633,3	25 874,8	6 611,1	139 653,0	335 725,6
Investiční dotace	Kč/podnik	491 283,4	331 621,2	376 237,5	863 617,1	3 375 991,0
Počet podniků	počet	174,0	210,0	72,0	474,0	1 601,0

Rok 2011		Výrobní zaměření				
		Polní výroba	Zahradnictví	Vinařství	Trvalé kultury	
Provozní dotace	Kč/podnik	3 309 779,7	17 323,1	193 364,7	644 927,3	
SAPS	Kč/podnik	2 243 384,2	12 723,6	54 881,5	223 381,7	
Top up celkem	Kč/podnik	377 554,2	0,0	0,0	255,7	
Dotace na plodiny celkem	Kč/podnik	4 782,3	0,0	1 084,9	0,0	
Dotace na zvířata celkem	Kč/podnik	6 928,3	0,0	0,0	99,6	
Agroenvironmentální dotace	Kč/podnik	175 576,6	166,1	131 359,0	318 798,1	
Dotace na méně příznivé oblasti	Kč/podnik	34 833,0	67,8	0,0	157,5	
Dotace na výrobní spotřebu	Kč/podnik	370 572,4	4 048,0	5 476,8	86 042,4	
Dotace na externí faktory	Kč/podnik	62 403,7	317,6	562,4	14 949,4	
Investiční dotace	Kč/podnik	235 232,7	143 107,8	208 457,6	488 324,7	
Počet podniků	počet	462,0	118,0	67,0	28,0	
		Produkce mléka	Chov skotu	Chov prasat a drůbeže	Smišená výroba	Celkem
Provozní dotace	Kč/podnik	5 922 173,3	3 880 281,4	1 006 602,4	9 102 462,7	24 076 914,5
SAPS	Kč/podnik	2 770 837,8	1 354 355,2	138 241,6	5 209 386,3	12 007 191,9
Top up celkem	Kč/podnik	378 495,8	198 943,7	12 649,0	995 368,5	1 963 266,8
Dotace na plodiny celkem	Kč/podnik	2 582,1	0,0	0,0	32 569,6	41 018,9
Dotace na zvířata celkem	Kč/podnik	18 811,7	91 287,2	826,5	29 378,8	147 332,0
Agroenvironmentální dotace	Kč/podnik	951 867,8	1 342 910,4	31 144,2	744 092,7	3 695 914,9
Dotace na méně příznivé oblasti	Kč/podnik	824 883,9	832 551,4	7 524,0	503 667,9	2 203 685,5
Dotace na výrobní spotřebu	Kč/podnik	415 394,4	99 732,6	754 861,2	996 134,1	2 732 261,8
Dotace na externí faktory	Kč/podnik	77 745,4	22 296,9	2 098,0	131 755,5	312 129,0
Investiční dotace	Kč/podnik	761 171,4	180 773,6	1 083 921,8	1 133 840,4	4 234 830,0
Počet podniků	počet	168,0	240,0	57,0	469,0	1 609,0

Rok 2012		Výrobní zaměření				
		Polní výroba	Zahradnictví	Vinařství	Trvalé kultury	
Provozní dotace	Kč/podnik	3 510 688,6	205 906,0	287 132,5	725 460,0	
SAPS	Kč/podnik	2 436 679,3	103 223,6	82 994,9	255 681,0	
Top up celkem	Kč/podnik	312 128,2	1 145,5	2 637,2	5 609,9	
Dotace na plodiny celkem	Kč/podnik	14 717,9	0,0	0,0	0,0	
Dotace na zvířata celkem	Kč/podnik	126 785,7	0,0	0,0	42,1	
Agroenvironmentální dotace	Kč/podnik	164 151,9	79 887,1	185 872,9	375 983,7	
Dotace na méně příznivé oblasti	Kč/podnik	31 002,6	0,0	0,0	121,1	
Dotace na výrobní spotřebu	Kč/podnik	311 934,6	12 972,5	10 707,9	66 261,0	
Dotace na externí faktory	Kč/podnik	97 351,7	8 453,9	2 098,2	18 658,4	
Investiční dotace	Kč/podnik	169 556,9	3 705,9	153 390,2	512 498,7	
Počet podniků	počet	442,0	85,0	44,0	37,0	
		Produkce mléka	Chov skotu	Chov prasat a drůbeže	Smišená výroba	Celkem
Provozní dotace	Kč/podnik	6 284 724,4	3 975 625,4	1 585 665,9	9 321 654,2	25 896 856,9
SAPS	Kč/podnik	3 546 721,4	1 551 579,6	104 386,4	5 917 565,3	13 998 831,4
Top up celkem	Kč/podnik	101 395,3	72 252,0	742,6	637 372,0	1 133 282,7
Dotace na plodiny celkem	Kč/podnik	4 197,5	0,0	0,0	31 843,9	50 759,3
Dotace na zvířata celkem	Kč/podnik	333 321,2	121 303,2	98,5	283 529,4	865 080,0
Agroenvironmentální dotace	Kč/podnik	866 745,9	1 259 080,4	509,8	769 549,1	3 701 780,9
Dotace na méně příznivé oblasti	Kč/podnik	842 562,0	841 602,5	0,0	514 406,4	2 229 694,5
Dotace na výrobní spotřebu	Kč/podnik	459 452,5	97 458,0	1 449 094,1	938 392,9	3 346 273,4
Dotace na externí faktory	Kč/podnik	118 962,3	38 987,5	3 333,0	178 515,6	466 360,5
Investiční dotace	Kč/podnik	912 702,6	130 329,2	1 007 884,3	1 054 385,4	3 944 453,1
Počet podniků	počet	160,0	237,0	51,0	422,0	1 478,0