

UNIVERZITA PALACKÉHO V OLOMOUCI

Filozofická fakulta

Katedra historie

JAN PAVELČÍK

ARCHEOLOGICKÉ BĀDÁNÍ NA UHERSKOBRODSKU

BAKALÁŘSKÁ PRÁCE

Autor: Nikola Nováková

Vedoucí práce: Mgr. Pavlína Kalábková, Ph.D.

Olomouc 2015

## PROHLÁŠENÍ

Prohlašuji, že jsem svou bakalářskou práci vypracovala samostatně a uvedla jsem všechny použité zdroje a literaturu.

V Olomouci dne: .....

Podpis .....

## PODĚKOVÁNÍ

Ráda bych poděkovala Mgr. Pavlíně Kalábkové, Ph.D. za vedení práce, cenné rady poskytnuté během konzultací a čas, který mi věnovala. Dále bych chtěla poděkovat Mgr. Radku Tomečkovi a Elišce Frýželkové za poskytnutí materiálu. Ráda bych také vyjádřila svůj dík Prof. PhDr. Nině Pavelčíkové, CSc. a PhDr. Jiřímu Pavelčíkovi, CSc., kteří mi byli ochotni poskytnout rozhovor a obětovat mi svůj čas.

Dík též náleží všem mým přátelům, co se jakýmkoli způsobem podíleli na mé práci, za jejich podporu a trpělivost.

## OBSAH

1	ÚVOD.....	6
2	ŽIVOTOPIS.....	8
2.1	RODINA.....	8
2.2	DĚTSTVÍ.....	9
2.3	STUDIA.....	9
2.4	PEDAGOGICKÁ ČINNOST.....	9
2.5	ZA OKUPACE.....	10
2.6	PRÁCE V KRAJSKÉM MUZEU V GOTTWALDOVĚ.....	10
2.7	ŘEDITELEM MUZEA J. A. KOMENSKÉHO V UHERSKÉM BRODĚ.....	11
2.8	ZÁJMOVÁ ČINNOST A ODHOD DO DŮCHODU.....	12
2.9	ANTROPOLOGICKÁ PRAXE.....	13
2.10	ETNOGRAFIE.....	14
2.11	NUMISMATIKA.....	14
3	ARCHEOLOGICKÉ BĀDÁNÍ V DOBĚ PŮSOBNÍ JANA PAVELČÍKA NA UHERSKOBRODSKU, V GOTTWALDOVĚ A JEHO OKOLÍ.....	15
3.1	POČÁTKY.....	15
3.2	V DOBĚ PŮSOBNÍ V MUZEU J. A. KOMENSKÉHO V UHERSKÉM BRODĚ.....	15
3.3	V DOBĚ PŮSOBNÍ V KRAJSKÉM MUZEU V GOTTWALDOVĚ.....	17
3.4	NÁVRAT DO UHERSKOBRODSKÉHO MUZEA JAKO ŘEDITELE.....	28
4	METODIKA ARCHEOLOGICKÉ PRÁCE.....	38
5	PUBLIKAČNÍ ČINNOST JANA PAVELČÍKA.....	40
6	ARCHEOLOGICKÉ BĀDÁNÍ NA UHERSKOBRODSKU OD ROKU 1980.....	43
6.1	ARCHEOLOGICKÉ VÝZKUMY OD ROKU 1980 DO 1989.....	43
6.2	ARCHEOLOGICKÉ VÝZKUMY OD ROKU 1991 DO 1999.....	48
6.3	ARCHEOLOGICKÉ VÝZKUMY OD ROKU 2000 DO 2010.....	51
7	SOUDOBY STAV POZNÁNÍ OSÍDLENÍ UHERSKOBRODSKA V PRAVĚKU A STŘEDOVĚKU.....	56
8	ZÁVĚR.....	58
9	RESUMÉ.....	60
10	PRAMENY A LITERATURA.....	61
10.1	STROJOPIS.....	67
10.2	INTERNETOVÉ ODKAZY.....	68
10.3	ORALNÍ HISTORIE.....	69

11	ZKRATKY .....	70
12	PŘÍLOHY .....	71
12.1	BIBLIOGRAFIE JANA PAVELČÍKA .....	72
12.1.1	ČLÁNKY A STUDIE .....	72
12.1.2	SBORNÍKY .....	79
12.1.3	ZPRÁVY .....	84
12.1.4	NEZAŘAZENÉ .....	86
12.1.5	STROJOPIS .....	86
12.1.6	REJSTŘÍK .....	89
12.2	OBRAZOVÁ PŘÍLOHA .....	91

# 1 ÚVOD

Bakalářská práce je věnovaná Janu Pavelčíkovi, jeho životu, archeologické práci a archeologickému bádání na Uherskobrodsku. Celá práce je rozdělena do šesti hlavních částí rozčleněných do kapitol a podkapitol.

V první kapitole své práce se zabývám životopisem Jana Pavelčíka. K jeho vytvoření mi výrazně přispěla jeho rodina – snacha a syn – prof. PhDr. Nina Pavelčíková, CSc. a PhDr. Jiří Pavelčík, CSc., kteří mi poskytli rozhovor. Věnuji se jeho dětství, nejbližší rodině, jeho studiu, pedagogické činnosti a práci v Krajském muzeu v Gottwaldově (dnešní Zlín). Nastínila jsem zde také problém jeho zatčení za okupace Němci a jeho činnost v odbojové skupině Jahoda v České zbrojovce.

Stěžejním tématem této práce je archeologie, proto jsem rozebrala, z jakého důvodu se stal Jan Pavelčík archeologem, přestože jeho hlavní obor byla antropologie. Zaměřila jsem se na období jeho života ve funkci ředitele Muzea J. A. Komenského v Uherském Brodě, při níž učinil pro veřejnost i muzeum mnoho přínosného. Dále uvádím jeho zájmové činnosti a odchod do důchodu, ve kterém stále v archeologii aktivně spolupracoval se svým synem Jiřím, nezapomínal ani na antropologii či etnografii. Zdůrazňuji jeho tematickou univerzálnost a veselou povahu.

Ve druhé kapitole rozebírám archeologickou činnost Jana Pavelčíka, buď jako vedoucího výzkumu, nebo jako spolupracovníka s jinými archeology a institucemi. Zmiňuji také jeho antropologické výstupy týkající se bezprostředně archeologie v době působení na Zlínsku a Uherskobrodsku.

Další kapitola je zaměřena na metodiku archeologické práce Jana Pavelčíka, její formy a následné prezentace široké veřejnosti. Zařadila jsem zde kapitolu zaměřenou na jeho publikační činnost ve všech oborech, kterými se zabýval. Následující část práce se týká archeologického bádání na Uherskobrodsku od roku 1980 po současnost, které navazuje na archeologické poznání Jana Pavelčíka.

Poslední kapitola shrnuje soudobý stav poznání osídlení na Uherskobrodsku v pravěku a středověku. Jsou v ní obsaženy archeologické lokality, které jsou zahrnuty v mé práci.

Cílem mé práce byla také tvorba archeologické a antropologické bibliografie Jana Pavelčíka. Vytvořila jsem první přehled jeho publikačních aktivit vycházejících nejen z tištěných zpráv, ale i z nepublikovaných strojopisů. Tato bibliografie vznikla především

z materiálů uložených v archivu Muzea J. A. Komenského v Uherském Brodě, které jsem měla možnost uspořádat a zpracovat. Informace jsem také čerpala i z archivu nálezových zpráv Archeologického ústavu AV ČR v Brně.

## 2 ŽIVOTOPIS

RNDr. Jan Pavelčík, CSc. se narodil dne 1. 10. 1906 ve městě Fiume (dnešní Rijeka), které v té době patřilo k rakousko-uherské monarchii. Protože zde byla úředním jazykem italština, byl pokřtěn jako Giovanni Nicolo (Mička 2006, 17).

### 2.1 RODINA

Jeho otec, Jiří Pavelčík, byl zásobovacím důstojníkem do roku 1918 v rakousko-uherské (Pavelčíková, záznam ze dne 10. 4. 2015) a po 1. světové válce v československé armádě, kde získal hodnost plukovníka (Pavelčík, Jan 1977, nestr., Dp/Pa 45). Byl několikrát převelen. Dostal se i do Haliče, kde poznal svoji budoucí ženu. V době první světové války poslal své tři děti do rodného města Vlčnova, aby je před válkou chránil. Po jejím skončení byl aktivním plukovníkem až do odchodu do penze (Pavelčíková, záznam ze dne 10. 4. 2015). Několik let byl předsedou Slováckého krúžku v Brně a působil v Musejní společnosti pro moravské Slovácko v Uherském Brodě (Mička 2006, 17). Jako amatér se zajímal o archeologii na Uherskobrodsku (Sklenář 2005, 424).

Matka se jmenovala Jozefa, rozená Labadziewicz (Bartošíková 1996, 20). Pocházela z Haliče, konkrétně z okolí Bučače. Bohužel již jako malá přišla o matku. Po jejím odchodu z Haliče s Jiřím do Uherského Brodu se její rodina rozptýlila po Polsku a po válce se Jozefa neměla už ke komu vracet. S manželem vychovávala kromě Jana další dvě dcery – Josefínu a Julii. Josefína se přivdala do rodiny Košutových z Moravské Nové Vsi. Julie, po svatbě Mikulcová, bydlela se svým mužem v Uherském Brodě (Pavelčíková, záznam ze dne 10. 4. 2015).

Manželka Ing. Jarmila Pavelčíková, rozená Petzová, pocházela z Krásna nad Bečvou (Obr. 2). S Janem Pavelčíkem se seznámila ve Valašském Meziříčí a vdala se za něho v roce 1933. V Brně studovala češtinu a němčinu, ale těsně před absolutoriem na přání svého muže studii zanechala a věnovala se rodině. I přesto že jí Jan zajišťoval určitou prestiž, jejich manželství nebylo příliš šťastné. Pracovala v Luhačovicích v cestovní kanceláři Čedok. Po válce ze své vlastní iniciativy vystudovala Vysokou školu ekonomickou (Pavelčíková, záznam ze dne 10. 4. 2015).

Syn Jiří (Obr. 2) vystudoval archeologii a byl pověřen vedením opavské expozitury Archeologického ústavu v Brně v letech 1973–1990. Jako pedagog působil na Ostravské univerzitě na Pedagogické fakultě od roku 1976 až do 1983, externě pak ještě



v letech 1997–2010 na Katedře historie. Od roku 1996 do roku 1999 zastával funkci vedoucího archeologického oddělení Slováckého muzea v Uherském Hradišti (Pavelčíkovi, sdělení ze dne 24. 4. 2015).

## 2.2 DĚTSTVÍ

Jako malý se Jan Pavelčík s celou rodinou neustále stěhoval podle působiště svého otce. Nejprve chodil do obecné ukrajinské školy ve Zločově, později do polské ve Lvově a nakonec od třetí třídy navštěvoval školu ve Vlčnově (Pavelčík, Jan 1977, nestr., Dp/Pa 45). Po skončení povinné školní docházky nastoupil na Reálné gymnázium v Uherském Brodě (Pavelčíkovi, sdělení ze dne 24. 4. 2015), které v Brně v Křenové ul. ukončil maturitou roku 1924 (Popelka 1982, 49).

## 2.3 STUDIA

Po maturitě nastoupil na Přírodovědeckou fakultu Masarykovy univerzity v Brně (SCeh, Almanach 1998, 138), kde studoval zeměpis, tělocvik a antropologii, kterou si vybral za svůj hlavní obor. Aby mohl působit jako vědecký pracovník, musel nejprve vystudovat pedagogické minimum (Pavelčíková, záznam ze dne 10. 4. 2015). Státní závěrečné zkoušky vykonal v roce 1928 (Šimoník 1970b, 1, Dp/Pa 21 – Dp/Pa 22). Brzy po absolutoriu nastoupil jako asistent u profesora antropologie V. Suka (Pavelčík, Jiří 1976, 322). Kvůli členství v Komunistické studentské frakci (tzv. Kostufra) musel ve 30. letech svoji začínající vědeckou kariéru v Brně opustit (Pavelčíková, záznam ze dne 10. 4. 2015).

## 2.4 PEDAGOGICKÁ ČINNOST

Protože byl politicky nevyhovující osoba, musel měnit pedagogická pracovní místa (Šimoník 1970b, 1, Dp/Pa 21 – Dp/Pa 22). Na počátku 30. let se Jan musel z Brna přestěhovat do Valašského Meziříčí. V průběhu pobytu zde sbíral antropologická data ke studii kombinací barev očí a vlasů u valašského obyvatelstva. Další školou, kde působil jeden školní rok (1932/1933), byla střední škola v Lipníku nad Bečvou (Pavelčík, Jiří 1976, 322). Už jako ženatý se přestěhoval do Bučovic, kde vyučoval na reálném gymnáziu (Pavelčíková, záznam ze dne 10. 4. 2015). Během svého působení zde úzce spolupracoval s archeology Františkem Kalouskem, Mojmírem Mazálkem a Karlem Tihelkou (Podborský 1991, 250). V Bučovicích se Jan profiloval jako sportovní trenér.

Jeho žáci získali stříbrný věnec Lidových novin a zvítězili v celostátním finále Zborovského závodu (Pavelčík, Jiří 1976, 322). Roku 1940 se s celou rodinou přestěhoval do Uherského Brodu, kde se stal členem Muzejní společnosti pro moravské Slovácko. Ve stejném roce byl pověřen vedením pravěkého oddělení muzea v Uherském Brodě. Nastoupil také na místo profesora tělesné výchovy a zeměpisu na uherskobrodské gymnázium (SCeh, Almanach 1998, 138), kde v letech 1948–1951 působil jako správce (Šimoník 1970b, 1).

## 2.5 ZA OKUPACE

V roce 1943, jelikož nesložil zkoušku z německého jazyka, musel gymnázium opustit a byl totálně nasazen do České zbrojovky v Uherském Brodě. Stal se zde členem ilegální skupiny Jahoda<sup>1</sup> (Pavelčíková, záznam ze dne 10. 4. 2015).

Jan Pavelčík byl dokonce zatčen gestapem, ale brzy vyšlo najevo, že se jedná o omyl, a ihned byl propuštěn. Příslušníci gestapa hledali jeho otce – plukovníka československé armády, ale ten byl v té době již po smrti. Jan sice spolupracoval s odbojem, ale nikdy nebyl prozrazen (Pavelčík, záznam ze dne 10. 4. 2015).

Od srpna roku 1944 byl členem revolučního Národního výboru. Po osvobození se stal překladatelem velitele Uherského Brodu majora Kolopkova (Pavelčík, Jan 1980, nestr., Dp/Pa 48) a působil v okresním revolučním národním výboru jako referent pro dopravu. Mezi prvními vstoupil do KSČ, jeho žena i syn byli také členy strany (Pavelčík, Jan 1977, nestr., Dp/Pa 45).

Doktorát z oboru antropologie na univerzitě v Brně dokončil v roce 1947. Jeho práce *Městys Nivnice* zaujala laickou veřejnost, ale především odborníky jak v domácím prostředí, tak zahraničí (Hrubý 1976, 19).

## 2.6 PRÁCE V KRAJSKÉM MUZEU V GOTTWALDOVĚ

Po vzniku Gottwaldovského kraje odešel ze školství. Od roku 1952 vedl společenskovoědní oddělení Krajského muzea v Gottwaldově (Tomeček 2006, 8), kde provedl v letech 1953–1954 komplexní antropologický průzkum Kopanic z pověření KNV (Pavelčíkovi, sdělení ze dne 24. 4. 2015). Jako pracovník muzea organizoval spolu

---

<sup>1</sup> Jan Pavelčík ji nazýval jako Jahodova skupina podle rodáka z Havřic p. Jahody. Skupina byla vytvořena na podzim roku 1944. Její členové prováděli sabotážní činnost v České zbrojovce až do konce 2. světové války (Poláková 2008, dostupné na: <[http://is.muni.cz/th/32085/ff\\_d/](http://is.muni.cz/th/32085/ff_d/)>).

s Jiřím Pavelčíkem výzkum lužických popelnicových polí ve Vlachovicích (Pavelčík, Jiří – Rataj 1981, 689). Stále byl členem muzejní komise a vedl archeologické oddělení v uherskobrodském muzeu (Tomeček 2006, 8). V Krajském muzeu v Gottwaldově založil sbírkový archeologický fond, později etnografický, dále i krajské sběrné středisko antropologického materiálu. Redigoval sborník týkající se archeologických výzkumů v kraji Gottwaldov (Šimoník 1970b, 2, Dp/Pa 21 – Dp/Pa 22). V Rožnově pod Radhoštěm přebral skanzen, kde se svými spolupracovníky vytvořil první národopisnou expozici v přírodě, založenou na vědeckých výzkumech (Bartošíková 1996, 20).

## 2.7 ŘEDITELEM MUZEA J. A. KOMENSKÉHO V UHERSKÉM BRODĚ

V roce 1956 se opět vrátil do Uherského Brodu jako ředitel Muzea J. A. Komenského a v této funkci zůstal až do roku 1970 (Pavelčík, Jiří – Rataj 1981, 689). V této době dokončil v Bratislavě disertační práci *Výška obyvatelstva z výkopů ve Starém Městě*<sup>2</sup> (Pavelčík, Jan 1967, 206 s.). Velmi intenzivně se snažil vybudovat uherskobrodské muzeum jako obraz o životě a díle J. A. Komenského. V roce 1957 zřídil při muzeu Dokumentační kmenologické středisko, stál u zrodu Uherskobrodských dnů Komenského (Šimoník 1970b, 2, Dp/Pa 21 – Dp/Pa 22) a zasloužil se o založení kmenologické knihovny (Popelka 1982, 49). Když se konaly v roce 1957 pod záštitou UNESCO oslavy v Uherském Brodě u příležitosti 300. vydání spisů J. A. Komenského *Opera didactica omnia*, měl nemalou zásluhu na jejich úspěchu. Díky politickým vlivům se mu podařilo muzeum přebudovat, pravěké exponáty z muzea byly přeneseny do depozitářů a celý koncept byl přehodnocen (Šimoník 1970a, 2, Dp/Pa 21 – Dp/Pa 22). Inicioval také vydávání Zpráv muzea J. A. Komenského v Uherském Brodě (Popelka 1982, 50). Jako ředitel muzea měl zásluhu na rekonstrukci kostela v Naardenu, kde byl J. A. Komenský pohřben, a o postavení jeho pomníku jak v Naardenu, tak i v Uherském Brodě. Díky této spolupráci mu byl udělen jako prvním Čechovi nizozemskou královnou roku 1966 titul laureát řádu práce Nizozemského království. Byl také nositelem řádu Karla IV. (Pavelčík, Jiří 1976, 321).

V roce 1961 se muzeum těšilo nebyvalého počtu návštěvníků, a to třiceti tisíc, což se nikdy předtím nestalo (Pavelčík, Jan 1961, nestr.). Uspořádal několik uměleckých

---

<sup>2</sup> Originál uložen v knihovně Muzea J. A. Komenského v Uherském Brodě (sign. BU 535).

výstav a byl ve výborech mnoha folklórních slavností, např. Strážnických (Popelka 1982, 50).

## 2.8 ZÁJMOVÁ ČINNOST A ODCHOD DO DŮCHODU

Při příležitosti slavnostního shromáždění českých a slovenských antropologů bylo Janu Pavelčíkovi uděleno Antropologickou společností při ČSAV a Antropologickou společností při SAV čestné členství (Pavelčík, Jan 1972a, 22) a v roce 1975 mu byla udělena medaile Aleše Hrdličky za jeho přínosnou práci v oblasti antropologie. Medaile mu byla předána v Humpolci, rodišti A. Hrdličky, kde přednesl svůj příspěvek *O antropologii města Uherského Brodu* (Vědecké vyznamenání 1976, 4). Roku 1971 mu byla udělena pamětní medaile k 50. výročí založení KSČ (Pavelčík, Jan 1976, nestr., Dp/Pa 43). Byl politicky činný, prošel řadou stranických funkcí, byl také lektorem Socialistické akademie (Vědecké vyznamenání 1976, 4).

Vždy se nacházel tam, kde se něco dělo. Jeho badatelský záběr nebyl nijak omezen, věnoval se opravdu velkému množství oborů a témat, datově od pravěku po soudobé dění (Hrubý 1976, 19). Dokázal zaujmout nejen odbornou, ale i laickou veřejnost (Bartošíková 1996, 20). Byl členem hlavního výboru Čs. společnosti antropologické při ČSAV v Praze a byl zvolen předsedou Čs. biologické společnosti při ČSAV v Brně (Popelka 1982, 50), dále pak byl ve výboru Moravského archeologického klubu a Čs. společnosti archeologické (Podborský 1991, 251). Cestoval po tehdy ještě existující SSSR a po mnoha dalších evropských státech, dokonce navštívil Turecko a Egypt (Pavelčík, Jan 1980, nestr., Dp/Pa 48). Byl ve styku se zahraničními vědeckými institucemi (Pavelčík, Jan 1977, nestr., Dp/Pa 45).

Zvláštností je, že i když byl Jan „bezvěrec“, chodil často za kmotra ke křtu i biřmování. Důvodem bylo, že si ho lidé vážili a důvěřovali mu. Jako kmotr se opravdu prezentoval a toto poslání bral naprosto vážně, stejně tak jeho žena. Jan i jeho otec velmi dobře vycházeli s místními Romy a některým velmi pomohli k získání důchodu z NSR jako válečným poškozcům (Pavelčíkovi, záznam ze dne 10. 4. 2015).

Po odchodu do důchodu nadále spolupracoval s uherskobrodským muzeem a věnoval se hlavně terénnímu průzkumu (Bartošíková 1996, 20), až do vážného očního onemocnění v polovině 80. let, kdy zcela oslepl (Podborský 1991, 250). Když slavil osmdesáté narozeniny, přinesli mu členové folklórního souboru Olšavy veršovaný certifikát. Byl to doklad o tom, jak si ho lidé vážili. I ke konci jeho života ho lidé doma

s úctou navštěvovali (Pavelčíková, záznam ze dne 10. 4. 2015). Ve věku 83 let dne 18. 6. 1990 v Uherském Brodě zemřel (Podborský 1991, 250).

U příležitosti jeho 100. výročí narození byla v Muzeu J. A. Komenského v Uherském Brodě uspořádána výstava s názvem *Antropolog, archeolog a etnograf Jan Pavelčík (1906 – 1990)*, na které mj. pracoval i jeho syn Jiří. Vystaveny byly jeho osobní dokumenty, fotografie, archeologické nálezy a doprovodným prvkem byly jeho malované portréty (dostupné na <<http://www.mjakub.cz/?idc=138>>).

Jan Pavelčík byl velmi veselý a zábavný člověk, vždy vítaný ve společnosti. Na první pohled vypadal neupraveně, příliš na sebe nedbal. Tyto záležitosti byly pro něho nedůležité, ale za to byl obrovská osobnost. Každý kdo ho poznal, musel být nadšen z jeho charakteru a rozsahu jeho znalostí. Jakoukoliv situaci dokázal obrátit v humornou, i těžké životní situace bral s nadhledem a snažil se z nich vytěžit vše, co se dalo (Pavelčíková, záznam ze dne 10. 4. 2015). Typické pro něj bylo, že pořádal každoročně pro pracovníky muzea a své přátelé „posezení s jídlem a pitím“ a že si neustále máčel nohy v lavoru s vodou (Pavelčík, záznam ze dne 10. 4. 2015).

Jako tělocvikář se naučil žonglovat s kužely. Nesnášel, když někdo před ním špatně zacházel se zvířaty (Pavelčík, záznam ze dne 10. 4. 2015). Běhal, byl výborný plavec a bruslař, ale poté, co přestal být pedagogem, hodně zesílil, protože už neměl tolik pohybu, jako když učil tělocvik (Pavelčíkovi, záznam ze dne 10. 4. 2015). Slovy prof. Niny Pavelčíkové: „*Já jsem si ho ohromně vážila a považovala jsem ho za nesmírně všestranného a úctyhodného člověka.*“ (Pavelčíková, záznam ze dne 10. 4. 2015).

## 2.9 ANTROPOLOGICKÁ PRAXE

Jan byl uznáván i mezi polskými antropology, kteří obdivovali jeho schopnost ihned rozpoznat antropologický materiál, na který oni sami měli složité matematické vzorce. Uměl to díky své rozsáhlé praxi, kterou nabyl v době, když byl u prof. Suka jako asistent (Pavelčík, záznam ze dne 10. 4. 2015). Tehdy se věnoval převážně shromažďování kosterního materiálu z pohřebišť v Charvátech, Vřesovicích, Lukavicích v Čechách, z Kostnic aj. (Šimoník 1970b, 1, Dp/Pa 21 – Dp/Pa 22). Jeho antropologická práce pomohla polskému antropologu Janu Czekanowskému z Poznaně dokázat, že v Praze ve 14. až 16. století převládalo slovanské obyvatelstvo (Šimoník 1970a, 1, Dp/Pa 21 – Dp/Pa 22). Dále je třeba zdůraznit jeho přínos ve zpracování početného kosterního materiálu z velkomoravského pohřebiště ve Starém Městě u Uherského Hradiště z let

1948–1957, který použil ve své kandidátské disertační práci, kterou obhájil 1967 v Bratislavě. Zde následně přednášel etnickou antropologii na Katedře antropologie a genetiky Přírodovědné fakulty Univerzity Komenského (Hrubý 1976, 19).

Velmi důležitým poznatkem je, že zajistil uchování podkladů k tzv. kankartám, Jedná se o legitimace z 2. světové války obyvatel celého bývalého uherskobrodského okresu. Z fotografií v nich nalepených udělal rozsáhlý antropologický rozbor. Přibližně 40 svazků tohoto materiálu je v současné době uloženo v Moravském zemském muzeu v Anthroposu v Brně (Pavelčík, záznam ze dne 10. 4. 2015). Řadu let také spolupracoval se Slezským muzeem v Opavě při zpracování kosterního materiálu ze slezských pohřebišť (Šimoník 1970b, 3). Dále se věnoval zpracování kosterních pozůstatků z moravských archeologických lokalit, např. ze Znojma – Hradiště, Mikulčic, Brna – Černého Pole (Podborský 1991, 250).

## 2.10 ETNOGRAFIE

Po ukončení činnosti Slováckého krúžku v roce 1948 zakládá Jan Pavelčík společně s Janem Slováčkem folklórní soubor Gympl Brod, který existuje dodnes pod názvem JAKUB. V roce 1951 stál u zrodu folklórního souboru Olšava, později také souboru Brozané. Byl v organizačním výboru čtyř okresů tzv. národopisných slavností v Uherském Brodě, Valašských Kloboukách, Novom Meste nad Váhom a Trenčíně v roce 1950 (Bartošíková 1996, 20). Jako jeden z iniciátorů se zasloužil o vznik tzv. Klubu Štěpánů (PoPo) složeného pouze z mužů folkloristů (Mička 2006, 17).

Folklór se stal nejenom prací, ale také jeho koníčkem. Díky Janu Pavelčíkovi a jeho synu Jiřímu se fond muzea rozšířil o sbírku krojů, textilií, výšivek a zemědělských nástrojů. Svůj čas věnoval také sběru lidových písní a publikoval i některé lidové recepty v regionálních denících (Popelka 1982, 50). Shromažďoval poznatky o lidových tancích a humoru, byl členem Poradního sboru pro tanec a píseň při Okresním kulturním středisku v Uherském Hradišti (Hrubý 1976, 20).

## 2.11 NUMISMATIKA

Mimo jiné se zajímal také o numismatiku. Přispěly k tomu převážně nálezy římských mincí v okolí Uherského Brodu, Havřic, Vlčnova, Dolního Němčí aj. a také nálezy „pokladů“ z období husitských válek ze Šumic a Uherského Brodu (Hrubý 1976, 19).

### 3 ARCHEOLOGICKÉ BĀDÁNÍ V DOBĚ PŮSOBNÍ JANA PAVELČÍKA NA UHERSKOBRODSKU, V GOTTWALDOVĚ A JEHO OKOLÍ

Jan Pavelčík prováděl výzkumy od 30. let 20. stol. Od roku 1940 se na nich podílel i jeho syn Jiří – již od svých šesti let (Pavelčíková, záznam ze dne 10. 4. 2015). Od konce 50. let, kdy oba Pavelčíkové byli v archeologii samostatně aktivní, je problém rozlišit, zda se jedná o výzkum Jana nebo Jiřího, jelikož spolu často spolupracovali.

#### 3.1 POČÁTKY

Během jeho působení v Bučovicích, jak bylo již zmíněno, úzce spolupracoval s archeology F. Kalouskem, M. Mazálkem a K. Tihelkou při povrchových sběrech (Podborský 1991, 250). Již od roku 1940 vedl Jan Pavelčík v muzeu v Uherském Brodě pravěké oddělení (Podborský 1991, 250). Po roce 1940 se pod jeho vedením muzejní uherskobrodská archeologická sbírka stala jednou z největších a nejucelenějších regionálních souborů na Moravě (Pavelčík, Jiří 1976, 322). Objevil nespočet nových nalezišť díky tomu, že prováděl povrchové sběry na katastrech všech obcí na Uherskobrodsku (Hrubý 1976, 19).

#### 3.2 V DOBĚ PŮSOBNÍ V MUZEU J. A. KOMENSKÉHO V UHERSKÉM BRODĚ

##### *Uherský Brod - Kyčkov*

Trať Kyčkov se nachází na pravém břehu řeky Olšavy, zhruba 1 km od města (Obr. 9, 10). Pozornost vzbudil val a střepey patřící badenské kultuře. Proto zde v roce 1948 proběhl archeologický výzkum pod vedením tehdejšího Státního archeologického ústavu (dnes Archeologický ústav AV ČR). Bylo zjištěno osídlení kulturou s moravskou malovanou keramikou (celkem sedm objektů), badenskou kulturou (dva objekty) a platěnickou (dva objekty). Také byly objeveny obrisy kůlových jamek, z kamenného inventáře pazourkové a radiolaritové nástroje aj. Nejdůležitějším objevem byl příkop ve tvaru elipsy (70 x 60 m), který obklopoval objekty kultury s moravskou malovanou keramikou. Bohužel se sondou nepodařilo zachytit jeho východní stranu. V místech zachycení příkopu měl šířku u povrchu 4–6 m, u dna 1,5–2 m a hloubku 1,3–2 m. Začínal

0,5 m pod ornici a byl vyhlouben ve spraši. Hlína z příkopu musela být roznesena po okolí, protože nikde nebyl znatelný val. Podle nálezů keramiky byl příkop pravděpodobně vykopán v období kultury s moravskou malovanou keramikou. Pouze v severní části bylo nalezeno několik střepů badenské kultury, ale podle situace bylo viditelné, že se tam střepy dostaly intruzí. Objekt badenské kultury č. 8 zasahoval do příkopu a výplň byla sesuta do příkopu, tudíž musel být v té době ještě nezasypaný. Ale v období platěnické kultury byl již zasypán, neboť byla nalezena superpozice s platěnickými kúlovými jámami. Příkop měl pravděpodobně ochrannou funkci, i když jeho rozměr byl poměrně malý a chyběl jiný druh ohrazení. Na nalezišti byl také objeven keramický materiál patřící jordanovské skupině časného eneolitu (Pavelčík, Jan 1950, 49–51).

### Brno – Černé pole

V letech 1948 a 1949 proběhl archeologický výzkum na lokalitě Černé pole v Brně. Jan Pavelčík provedl antropologický posudek kosterního materiálu z únětických objektů. Celkem bylo nalezeno sedm koster, z toho byly tři ženského pohlaví, dvě mužského a dva jedinci byly děti, u kterých je pohlaví velmi těžko určitelné. Jedinci měli menší vzrůst a i děti se jevily poněkud nižší na svůj věk. Všechny ženy měly perforovanou kost pažní. Bohužel materiál byl ve velmi špatném stavu, proto nebylo možné zjistit více informací (Pavelčík, Jan 1949, 11).

### Bánov – Hrad

Ve středu obce Bánov je kopec, který je lidově nazýván „Hrad“. Na přelomu 19. a 20. stol. v těchto místech hledali pravěké osídlení Innocenc Ladislav Červinka a Jan Kučera, ale našli pouze středověké osídlení. Po založení lomu přibližně v roce 1910 byly odkryty pravěké kulturní vrstvy. V roce 1943 byl započat archeologický výzkum pod vedením Josefa Poulíka. Nejsvrchnější kulturní vrstva byla středověká, pod ní vrstva věteřovsko-maďarovské kultury, dále bošácké skupiny a nejniže paleolitická. Výzkum pokračoval v roce 1948, kdy zde byla ponechána sonda pro viditelnou stratigrafii, a v roce 1951 byl uskutečněn záchranný archeologický výzkum. Měl za cíl zjistit, co je „zřícená zeď“, která zde byla nalezena. Výsledkem bylo, že se jednalo o pozůstatek dlážděné cesty k věteřovsko-maďarovskému sídlišti, které se rozkládalo na kopci. Objeven byl také násep na úbočí „Hradu“, který pocházel z eneolitického bošáckého osídlení. Nejdůležitějším nálezem byl pohřeb 15letého jedince v nádobě, která byla doprovázena dalšími keramickými nádobami patřícími věteřovsko-maďarovské kultuře. Bohužel



pohřeb i keramika jsou velmi špatně zachované kvůli půdním podmínkám (Pavelčík, Jan 1952, 481–483). S tímto výzkumem je spojen i objev tehdy nové skupiny badenské kultury (původně nazývané jako kultura s kanelovanou keramikou), tzv. bošácké keramiky (Pavelčík, Jiří 1976, 322).

### 3.3 V DOBĚ PŮSOBENÍ V KRAJSKÉM MUZEU V GOTTWALDOVĚ

#### Drslavice – parcely č. 1288/10 a 1288/11

Na počátku 50. let 20. stol. byly odkryty při stavebních pracích v Drslavicích archeologické nálezy. První etapa výzkumu začala na **parcele č. 1288/10**, kde majitel našel halštatské střepy a odevzdal je v muzeu v Uherském Brodě. Následně proběhl revizní výzkum. Další etapa probíhala na sousední **parcele č. 1288/11**, kde bylo objeveno dalších osm objektů patřících slezské fázi kultury lužických popelnicových polí. V případě objektu č. XI se jednalo o pec s keramickým a paleobotanickým materiálem. Ostatní objekty obsahovaly keramické střepy nebo v nich nebyly žádné artefakty nalezeny. Objekt č. XIV pocházel pravděpodobně z doby římské (Pavelčík, Jan 1953, nestr., Dp/Pa 88).

#### Šumice – nález mamutího klu

V Šumicích v listopadu roku 1952 byl žákem střední školy učiněn unikátní objev proximální části mamutího klu (délka: 2,5 m) na štěrkovitém svahu vedoucím k řece Olšavě. Štěrkovitá vrstva tvořila 1,7 m silnou vrstvu, na ní ležela vrstva spraše, podloží byl velmi zvětralý pískovec. Aby mohl být kel vyzvednut, bylo třeba ho zpevnit manžetami a drátem (Pavelčík, Jan 1953a, 799).

#### Veletiny – Losky

Ve Veletinách v trati Losky byly v roce 1952 orbou narušeny čtyři hroby. Při předběžném průzkumu bylo zjištěno díky milodarům, že se jedná o hroby slovanské, proto byl proveden ve spolupráci s Archeologickým ústavem ČSAV v Brně výzkum. Pohřebiště se nacházelo na terase pravého břehu řeky Olšavy (parcela č. 2361). Terasa vznikla přemístováním půdy z vyšší polohy do nižší, aby byl terén vyrovnán. Podle rozhovoru s majiteli pole bylo zjištěno, že pohřebiště bylo narušováno již delší dobu, ale majitelé se domnívali, že se jedná o kosti zvířecí ne lidské. Bylo objeveno 14 hrobů, z toho

čtyři byly zničeny orbou, ale inventář byl zachráněn již při předběžném prozkoumání. Hlavní sonda byla vedena v nejohroženější části pole (48 x 3,5 m), druhá nebyla prozkoumána celá, protože kvůli počasí byl výzkum přerušen (Pavelčík, Jan – Pavelčík, Jiří 1954, 60–62). Hroby byly seskupeny ve dvou řadách, v poloze převážně V–Z, u dvou hrobů byly zjištěny zbytky dřeva. Hrob č. 1 s mladistvým jedincem obsahoval nádobu datovanou do druhé poloviny 9. stol. V hrobu č. 2 byl zhruba 40letý muž se dvěma železnými noži, jeden situován u levé ruky, druhý u pravé. Hroby č. 5 a 6 (asi i hroby č. 13 a 14) byly orbou narušeny tak, že se kosterní pozůstatky promíchaly. V hrobu č. 8 byl železný nůž situován do oblasti pánve. Hrob č. 9 (kostra ženy přibližně 25letá), obsahoval dva korálky, jeden skleněný modrý a druhý kostěný. V hrobu č. 11 (přibližně 50letá žena) byly dvě náušnice z druhé poloviny 9. stol. a v oblasti pravé ruky byl nalezen hranolovitý kámen, také v hrobu č. 6 se vyskytovaly hrozníčkovité náušnice (Pavelčík, Jiří 1953, nestr., Dp/Pa 88). Hroby č. 5–12 byly nalezeny v sondách a poslední dva v ornici již značně poškozené. Ze 14 pohřbů bylo jedno dítě, jeden mladistvý jedinec, pět dospělých mužů (25–50 let) a pět žen (30–60 let), zbytek antropologicky neurčen. Nalezeny byly keramické hrnce, železné nože s řapem, část přezky a železný hřeb z 9. stol. (Pavelčík Jan – Pavelčík, Jiří 1954, 60–62). V roce 1953 výzkum pokračoval prozkoumáním dalších pěti hrobů. U dětských kosterních pozůstatků (hrob č. 15, 16) byly střepy keramické nádoby (Pavelčík, Jiří 1953, nestr., Dp/Pa 88). Analýzu kosterního materiálu opět provedl Jan Pavelčík, který zjistil, že se jedinci příliš neliší od velkomoravského pohřebiště ze Starého Města u Uherského Hradiště (Pavelčík, Jan 1959h, 243).

#### Modrá u Velehradu

Kostel v Modré u Velehradu byl zkoumán Janem Nevěřilem již v roce 1911. V té době odkryl jen část základů kostela a netušil, že se v jeho blízkosti rozprostírá pohřebiště. Teprve v roce 1953 Vilém Hrubý provedl revizní výzkum a hroby objevil. Prozkoumáno jich bylo celkem 18. V roce 1954 byl výzkum pohřebiště dokončen Věrou Hochmanovou, která odkryla dalších 19 hrobů. Pohřebiště bylo datováno do 9. stol. a první poloviny 10. stol. (Pavelčík, Jan – Hrubý – Hochmanová 1955, 96). Základy kostela v Modré patří mezi nejstarší u nás. Od ledna 1955 tato archeologická lokalita spadala pod správu Krajského musea v Gottwaldově. Byla ustanovena komise pro ochranu této památky, která rozhodla o postavení jednoduché stavby nad kostelem z důvodu konzervace (Pavelčík, Jan 1955e, 47–48). Jan Pavelčík byl pověřen antropologickým rozbořem

pohřebišť. Celkový počet hrobů byl 37, ale v hrobu č. 20 byly pohřbeny dvě děti současně, takže jedinců bylo celkem 38. Zajímavé bylo nízké procento pohřebních dětí na pohřebišti, jelikož obvykle jde až o 50 %. Mužů bylo na pohřebišti 16, žen 10 a dětí 12. Přes 60 let se dožili pouze tři osoby – dvě ženy a jeden muž. U jednoho muže nebylo možné věk určit. Děti nejvíce zemřelo do 5 let, což není neobvyklé, z toho tři novorozenci. Kosterní materiál byl ve velmi dobrém stavu díky vhodným půdním podmínkám (Pavelčík, Jan – Hrubý – Hochmanová 1955, 96–97). Chrup u jedinců do 30 let věku byl zjištěn bez vady, nad 40 let byl zdravý chrup již vzácný (Pavelčík, Jan – Hrubý – Hochmanová 1955, 102).

#### *Výstava Vývoj keramiky od pravěku k dnešku*

V muzeu J. A. Komenského v Uherském Brodě byla v dubnu 1953 pořádána výstava *Vývoj keramiky od pravěku k dnešku*. Pravěkému a raně středověkému keramickému materiálu byly věnovány tři vitríny, ve kterých byl chronologicky seřazen. Dále navazovala keramika středověká, novověká až po užitkovou keramiku či lidovou uměleckou tvorbu první poloviny 20. stol. (Pavelčík, Jan 1953b, 685). Ve stejném roce v uherskobrodském muzeu byla uskutečněna nová instalace pravěkých sbírek. Výstava byla začleněna do historického vývoje tehdy existujícího uherskobrodského okresu. Vystaven byl i geologický materiál. K prohlédnutí byl materiál z neolitu, doby bronzové, halštatské, římské a raně středověké. Uprostřed byl vystaven slovanský hrob z Veletin, který byl objeven roku 1952. Výstava byla doprovázena obrazy Josefa Beneše, fotografiemi okresu a mapou pravěkých nálezů z Uherskobrodsko (Pavelčík, Jan 1953c, 685).

#### *Uherský Brod – historické jádro města*

V březnu roku 1954 v Uherském Brodě při kopání základů sklepů v zahradě domu č. 166, byly narušeny kulturní vrstvy. Stratigrafie byla nejlépe rozpoznatelná na východní stěně výkopu, v jejíž blízkosti byla objevena studna č. 1. Na povrchu byla ornice až 0,5 m silná, pod ní 1 m mocná vrstva prostoupená popelem se střepy ze 17. a 18. stol. Třetí vrstva obsahovala střepy ze 13. stol. a zasahoval do ní okraj studny, kolem které byl jíl, který nasedal na sprašové podloží. V severní části výkopu byl znatelný objekt sahající 2,3 m pod povrch s keramickým materiálem ze 13. stol. se struskou a uhlíky. V objektu byl nalezen také tyglík, zvířecí kosti a dva kusy železa. Studna č. 1 byla zahloubena do spraše, měla dřevěné obložení složené ze čtyř sloupů, mezi které byla vkládána prkna. Sahala do

hloubky 5 m, od 4 m byl odpadový zápachající materiál, v němž byl nalezen malý hrnec, dvě dřevěné nádoby a fragment třetí. Na dně byla výdřeva. Ze studny č. 1 vede potrubí z kmenů do jímky na přebytečnou vodu. Studna č. 2 byla u zídky ohraničující zahradu. Horní roubení a potrubí bylo podobné jako u první studny, ale nebyly v ní nalezeny žádné střepy (Pavelčík, Jan 1955a, 143–147). Byla zasypana pravděpodobně ve 13. stol. po požáru města, protože v ní byla silně zuhelnatělá vrstva (Pavelčík, Jan 1955i, 53). Z bezpečnostních důvodů nebyla studna prokopána celá. Od této studny vedlo dřevěné koryto, které bylo bohužel dělníky zničeno. Ve výkopu byly znatelné základy domů asi ze 17. – 18. stol. (Pavelčík, Jan 1955a, 143–147).

### Žopy u Holešova

Svého působení v Krajském muzeu v Gottwaldově, Jan Pavelčík publikoval několik významných archeologických výzkumů ve sborníku, který sám redigoval. Patří k nim např. výzkum v roce 1954, kdy při bagrování hlíny v cihelně v Žopech u Holešova byl narušen pravěký objekt. Nález ohlásili archiváři z Holešova Bohumilovi Struhalovi, který v říjnu prozkoumal objekt s materiálem ze střední doby bronzové. V listopadu druhý objekt prozkoumal již Jan Pavelčík, který zjistil, že patří do pozdní fáze kultury s lineární keramikou. Objekt byl interpretován jako chata s ohništěm. Obydlí mělo elipsovité tvar dosahující šíře až 2,2 m v průměru a hloubky 1,4 m. V nejhlubší části se nacházelo ohniště, celková délka byla 5 m. Na jižní straně byl objekt bohužel částečně odbagrován, na severní straně se rýsovaly dvě kúlové jamky, bohužel víc se jich nepodařilo nalézt. Inventář objektu tvořila mazanice, štípaná industrie (71 ks), broušená kamenná industrie (1ks), keramický materiál, kterého 0,4 m pod ornici bylo nejvíce. V oblasti ohniště byly nalezeny uhlíky a mazanice. Také byl nalezen fragment keramické sošky, pravděpodobně se jedná o nožku (původně asi sedící soška). Je zřejmé, že se jedná o velmi pozdní fázi kultury s lineární keramikou, možná o přechod ke kultuře s moravskou malovanou keramikou, jelikož tvary nádob jsou mezifází těchto dvou (Pavelčík, Jan 1955c, 8–14). O rok později došlo k podobné situaci, při bagrování byly narušeny další objekty kultury s lineární keramikou. Práce byly započaty v květnu. První objekt byl bohužel téměř celý poškozen pracemi v cihelně, ale podařilo se zachránit keramický materiál a jednu plochou břidlicovou sekeru. Druhý objekt měl tvar „kotlovitý“, dno sahalo do hloubky 1,5 m, šířku měl 1,2 m a byl zahlouben do spraše. V zásypu byly nalezeny uhlíky, mazanice a keramika. V severní části cihelny se rýsovaly obrysy kúlových jamek a v jedné z nich byly střepy badenské kultury (Pavelčík, Jan 1957b, 14–15).

### Hradčovice - Újezdy

V Hradčovicích v trati Újezdy v roce 1954 u železniční stanice byly při stavebních pracích objeveny stopy pravěkých kultur. Avšak nebylo jich takové množství, jako z nedaleké situace z roku 1939, kde se předpokládá centrum osídlení kultury s lineární keramikou a slezskou fází kultury lužických popelnicových polí. V roce 1954 bylo objeveno celkem 10 objektů, které byly zahloubeny do spraše cca 1,5 m. Osm z nich bylo hruškovitého tvaru a dvě mísovitého. Obsah objektů byl poměrně chudý na archeologický materiál, našlo se pouze několik kusů keramiky slezské fáze, mazanice a zvířecích opálených kostí. Střepy kultury s lineární keramikou byly roztroušeny v ornici nebo byly v zásypu jam. Štípaná industrie, která byla pravděpodobně paleolitického původu, sem byla zanesena kulturou s lineární keramikou. Byla nalezena také břidlicová motyka. Závěrem bylo, že na místě kultury s lineární keramikou se později usadili lidé slezské fáze kultury lužických popelnicových polí (Pavelčík, Jan 1955d, 31–32). Následující rok na stejné trati byla nalezena na svahu nad stejným stavenišťem keramická nádoba poškozená orbou, a tak pracovníci Krajského muzea v Gottwaldově provedli v dubnu archeologický výzkum. Byla vykopána sonda o velikosti 1,5 m, hluboká 0,6 m, ornice byla jen 0,2 m silná a pod ní byla hned spraš. Byly zde zachyceny dva objekty kultury s lineární keramikou, v němž byl nalezen keramický materiál a jedna jaspisová čepel, a jeden objekt slezské fáze kultury lužických popelnicových polí, ve kterém se nacházelo mnoho přepálených střepů a mazanice (Pavelčík, Jan 1957c, 16).

### Mikulčice

Dalším již dříve zkoumaným nalezištěm, které publikoval, je slovanská lokalita u Mikulčic kopaná v roce 1954. Místní kronikář B. Trnka upozornil Archeologický ústav ČSAV v Brně a ten zde provedl předběžný výzkum. Byl zjištěn slovanský areál (hradiště) velikosti 500 x 300 m, valy, zbytky staveb a také hroby (dva z nich byly prozkoumány). V trati Štěpnice leží zbytky slovanské osady. Jihovýchodně od hradiště u starého ramene řeky Moravy byl znatelný elipsovité val, který měl chránit „předhradí“ hradiště. Byly zde nalezeny také pozůstatky zděných staveb. Jihozápadně byly objeveny základy rotundovitého kostela (trať Kostelisko). Tyto archeologické památky pocházející z 9. stol., mají podle Jana Pavelčíka velký význam na stavu poznání počátků našeho národa. Byla svolána komise Archeologického ústavu ČSAV a všech zájemců o tuto lokalitu, která rozhodla o vyhlášení rezervace na celém území osady (cca 5 ha). Výzkum měl být

započat na jaře 1955 a měla být zřízena budova pro vědecké pracovníky, doba trvání výzkumu byla odhadována na 15 let (Pavelčík, Jan 1955f, 49–50). Další výzkumy tehdy probíhaly pod vedením Josefa Poulíka. Od té doby průzkumy probíhají dodnes (dostupné na: <<http://www.masaryk.info/slovanske-hradiste-mikulcice/60/>>).

#### Bojkovice - Trhovisko

V trati Trhovisko v Bojkovicích v roce 1954 probíhaly úpravy hřiště Spartaku, při kterých Josef Jurečka z bojkovického muzea posbíral několik střepů z raného středověku. Místo bylo zhodnoceno komisí, ve které byl i Jan Pavelčík s Jaroslavem Králem, již zmíněným Josefem Juračkou a Jiřím Pavelčíkem. Byla vyhloubena sonda cca 50 m dlouhá a 1,5 m široká napříč hřištěm a sahala do hloubky 1,5 m. Byly nalezeny slovanské střepy, fragmenty zvířecích kostí a mazanice v černé „mastné“ hlíně, která měla přibližně 1 m. Poloha hřiště je pod svahem, takže je pravděpodobné, že již zmíněná černá vrstva hlíny zde byla splavena z vyšších poloh (Pavelčík, Jan 1955g, 50–51).

#### Količín

V obci Količíně při stavbě koupaliště v roce 1954 byly objeveny dřevěné kůly cca 2,5 m pod povrchem. Lokalita se nacházela v inundačním prostředí těsně za obcí směrem na Rymice. Do 0,5 m zasahovala ornice, do 1 m kulturní vrstva, do 2,5 m sahal modrý jílu a pod ním se nacházela štěrková diluviální náplava. Dřevěné kůly zasahovaly až do spodních vrstev (šterku a modrého jílu). Ve vrstvě pod ornici byly nalezeny raně středověké střepy (?), mazanice a zvířecí zuby. Blátivý terén bohužel neumožnil dokonale prozkoumat naleziště (Pavelčík, Jan 1955h, 52).

#### Uherský Brod – historické jádro města

Ve stejném roce v Uherském Brodě byla nalezena soška koníka v bývalé **ul. Umanského** č. 146 v základech domu. Nejvyšší 0,5 m silná vrstva obsahovala střepy z 18./19. stol., pod ní byla nedatovatelná dvoumetrová vrstva a pak asi ve 2,5 m hloubce byl nalezen stylizovaný koník z bílé hlíny 8 cm vysoký a 6 cm dlouhý. Jedná se o hračku pravděpodobně z 16. stol. z Čech, protože na Moravě tehdy nebyly nalezeny žádné analogie k takovému výrobnímu materiálu a způsobu vypalování (Pavelčík, Jan 1955j, 53).

### Hošťálková – U potoka

V roce 1954 v obci Hošťálková v trati U potoka na pozemku domu č. 120 na pravém břehu potoka majitel pozemku našel, podle jeho interpretace, něco jako žlab krytý dřevem, ve kterém byl keramický materiál, ze kterého si ředitel místní školy vzal vzorky a odnesl je. Nikdy se už nenašly. Díky upozornění dr. Bohumila Peroutky bylo toto místo prohledáno pracovníkem Krajského muzea v Gottwaldově, ale nebyl nalezen ani jeden střep (Pavelčík, Jan 1955k, 55–56). V hloubce cca 0,5 m u Janušnice na břehu potoka byly nalezeny dva objekty se střepy z 12. stol. (Pavelčík, Jan 1955l, 58).

### Vlachovice – Ďuluv kopec

Velmi zajímavou archeologickou lokalitou jsou Vlachovice, kde se nachází v trati Ďuluv kopec pohřebiště kultury lužických popelnicových polí. Naleziště bylo prozkoumáno již v roce 1953 (Obr. 17). V roce 1955 bylo třeba provést záchranný výzkum, protože těžba písku začala ohrožovat neprozkoumané plochy. Jan Pavelčík byl pověřen vedením výzkumu ve spolupráci s Archeologickým ústavem ČSAV v Brně a Krajským muzeem v Gottwaldově, ale výzkum publikoval Janův syn Jiří. Ďuluv kopec leží severně od obce Vlachovice a jeho povrch je tvořen vrstvami písku a je překryt humusem porostlým travinami. Na západní straně kopce teče řeka Vlára, na jejíž terase se pohřebiště vyskytuje. Část s mohylami se rozkládá na severní polovině západního svahu, jedna ojedinělá mohyla leží u cesty směrem na Loučky. Jižní polovinu západního svahu zaujímalá kultura lužických popelnicových polí. Nedaleko se vyskytovaly ještě ojedinělé mohyly, které byly prozkoumány Janem Kučerou na přelomu letopočtu 19. a 20. stol. V roce 1955 bylo prozkoumáno osm mohyl, ve kterých bylo celkem 26 hrobů, a dále byly vykopány dvě sondy, v nichž bylo nalezeno 22 plochých hrobů. Severní část pohřebiště zaujímaly lužické hroby, v jižní části pohřebiště byly hroby slezské fáze lužických popelnicových polí. Primární pohřby v mohylách náležejí střední a mladší fázi lužické kultury. Mohyly i ploché hroby na pohřebišti tvoří pravidelné řady a celkově převládá kremace nad inhumací. Spalování zemřelého probíhalo na jiném místě, než na kterém byl jedinec pohřben, pouze u mohyly III. prozkoumané roku 1953 bylo viditelné žároviště. Chronologicky jsou starší mohyly, pod kterými byly primární pohřby zahloubeny pod úroveň povrchu. Na ně byly navršeny nepravidelně uspořádané tzv. pláště kamenů a písku. V období tzv. přechodných hrobů bylo možné sledovat, že se zde vyskytovaly nejen mohyly, ale také ploché hroby, tudíž se můžeme domnívat, že se postupně od pohřbívání pod mohyly upouštělo. Do plášťů mohyl byly zapouštěny další

pohřby, nebo byly uloženy na původním terénu či pod ním. Jejich počet byl různý. Např. mohyla č. VII obsahovala celkem 15 pohřbů, kde nad primárním hrobem byla navržena mohyla, která později byla rozebrána, a na původním terénu byl zbudován nový hrob a nad ním opět byla navržena mohyla atd. Celkem z 26 hrobů nemělo 15 žádnou úpravu hrobových jam. Ve dvou byly nádoby položeny na kameni, tři měly stěny obloženy kameny a v jednom stála popelnice na kameni. V mohyle č. IX u pohřbu č. 1 byl vyskládan kamenný věnec, popelnice byla položena na plochem kameni a byla přikryta „pískovcovou plotnou“. Byla zde vytvořena něco jako skříňka. Mimo tento hrob se skříňky objevily u dalších čtyř hrobů. Z 22 hrobů plochých se u 11 zachoval kamenný věnec v nepravidelném kruhovém tvaru. Nad hrobem č. VII (pohřeb 1) ležely tři kameny. Typ skříňkového hrobu náležel 1. stupni slezské fáze, druhý s kamenným věncem byl typičtější pro lužickou kulturu, ale ve slezské fázi převládal. V hrobech bylo 0–10 ks keramických nádob, primární pohřby byly na nádoby bohatší (6–10 ks). Ploché hroby obsahovaly 3–8 nádob. Výjimku tvoří hrob VI, pohřeb č. 5, na jehož dně byla pouze hromádka kostí. Na rozdíl od slezské fáze v lužických mohylových hrobech se nacházely bohatší primární hroby na bronzové artefakty a vybavené nádobami, či složitější úpravu hrobových jam. Některé lužické hroby měly popelnici mírně zahloubenou pod povrch a většinou byly posunuty na jižní či východní polovinu hrobu. Jako urny byla převážně použita osudí (23 ks), ve třech hrobech byly zásobnice, v jednom amfora. Ve třech případech byl pohřeb uložen ve dvou nádobách. Tři popelnice měly proraženy otvory pro duši, tzv. dušníky. V jednom případě byl pohřeb uložen do schránky z borové kůry, která se naštěstí částečně dochovala. Na některých kremacích mohly ležet bronzové nebo keramické předměty, také zmenšeniny nádob (osudí, šálky, okřiny atd.). Ve 12 případech byly urny překryty mísami, ve třech šálky a ve dvou dny větších nádob. Kolem popelnice se většinou vyskytovaly rozestavené další nádoby, výjimečně postaveny dnem vzhůru či byly převrženy. Některé nádoby mohly být do hrobu vloženy už poškozené. V hrobu XI (pohřeb 11) z roku 1953 se nacházel bronzový předmět interpretovaný jako břitva. Závěrem tohoto výzkumu bylo, že na kulturu lužickou pozvolna navázala slezská fáze, a proto se může tedy jednat o souvislý vývoj lidu kultury lužických popelnicových polí a slezské fáze (Pavelčík, Jiří 1961, 68–108). Jan Pavelčík provedl průzkum pohřbů z Vlachovic. Bohužel většinu nebylo možné určit, pouze dva pohřby. Mohyla č. V (pohřeb 12) obsahovala kosti mladého jedince, pravděpodobně ženského pohlaví, přimíchány k ní byly dvě kosti zvířecí. Druhý byl ze sondy 4 a hrobu 11, zachován byl



fragment dlouhé kosti patřící pravděpodobně dospělé osobě, pohlaví nebylo možné zjistit (Pavelčík, Jan 1961, 109).

#### Želkov u Holešova

Tzv. samota Želkov u Holešova leží severovýchodně od obce Holešov na výšině, kde byl proveden archeologický výzkum roku 1955. Bylo zjištěno díky keramickému materiálu, že tato lokalita byla osídlena kulturou s moravskou malovanou keramikou (kromě střepů byla nalezena i štípaná industrie), slezskou fází kultury lužických popelnicových polí a byl objeven i materiál z doby římské (Pavelčík, Jan 1957d, 17).

#### Mistřice

Drobné pravěké nálezy odevzdala Krajskému muzeu v Gottwaldově v roce 1955 škola z Mistřic bez jakékoliv dokumentace. Jan Pavelčík prostřednictvím článku *Nálezy z konce neolitu z Mistřic (okres Uh. Hradiště)* chtěl poukázat na důležitost náleзовých okolností artefaktů. Většina nálezů pochází ze závěru neolitu – keramické střepy, štípaná industrie a jedna pazourková sekyrka (Pavelčík, Jan 1957e, 18–19).

#### Gottwaldov – Stalinova třída

V Gottwaldově na Stalinově třídě (dnes Zlín, třída Tomáše Bati) při stavbě družstevního domu v roce 1955 byl na severní straně výkopu porušen pravěký objekt. Bylo zjištěno, že náleží slezské fází kultury lužických popelnicových polí. Pravděpodobně bylo už několik objektů dříve zničeno. Jáma měla „kotlovitý“ tvar, sahala do hloubky 1,1 m. Obsahovala keramický materiál, část hliněného závaží, fragmenty kamenných brousků a zrnotěrek. Výzkum byl významný, jelikož na území Gottwaldova byl jediný v té době svého druhu (Pavelčík, Jan 1957f, 30–31).

#### Újezdec u Luhačovic

Geolog a mineralog Svatopluk Krause při svém průzkumu v Újezdci u Luhačovic objevil archeologické naleziště. Proto zde byl v létě 1955 proveden archeologický výzkum, díky kterému bylo zjištěno, že nalezená kulturní vrstva pochází z doby římské. Vrstva se nachází na pravém břehu řeky Olšavy cca 50 m od inundačního pásma. Řeka odhalila tuto vrstvu s keramickými střepy při častém měnění polohy koryta. Nedaleko byla nalezena polovina ohniště, druhou odnesla řeka. Průměr ohniště byl cca 0,85 m a kolem něj byly poskládané ploché kameny do kruhu. Byla v něm znatelná červená

vypálená hlína 0,25 m silná. Levý břeh byl bohužel bez nálezů z doby římské, ale byly zde nalezeny střepy ze 14. stol. (Pavelčík, Jan 1957g, 31).

#### Částkov – Hrad

Na jaře roku 1955 u obce Částkov při úpravách kopce zvaném „Hrad“ byly nalezeny keramické střepy a ihned nahlášeny Krajskému muzeu v Gottwaldově. V údolí kopce na jižní straně se nacházel potok, vrch kopce měl elipsovité tvar. Valy byly ještě znatelné. Na rozkopaném terénu byly pěkně viditelné kulturní vrstvy. Nejsvrchnější z nich obsahovala fragmenty cihel a keramické střepy. Vrstva pod ní, téměř černá, byla poseta uhlíky a keramikou a nasedala na pískovcové podloží. Nejstarší střepy byly raně středověké. Nejvíce keramiky pocházelo z 12. stol., nejmladší byly z 16. stol. Nalezen byl hliněný korálek, železné hřebíky a hřeblo. Nejzajímavější byla železná soška zhotovená z jednoho kusu, představující lidskou postavu se vztaženýma rukama (12 cm). Datována byla do 13. stol. (Pavelčík, Jan 1957h, 41–42). Na stejné lokalitě v roce 1958 byly nalezeny keramické střepy ze 13. a 14. stol., jeden fragment železa a dva keramické okraje laténských nádob (Pavelčík, Jan 1959g, 173).

#### Veselí na Moravě

Nedaleko kostela pocházejícího ze 13. stol. ve Veselí na Moravě při stavbě nových bytů objevili dělníci v roce 1955 archeologický materiál, který nahlásil Jaroslav Kytlica. Ve spolupráci muzea z Veselí na Moravě a Krajského muzea v Gottwaldově byl proveden archeologický výzkum na této lokalitě. Pod hlinitým nánosem prostoupeným uhlíky byla odkryta kulturní vrstva ze 13. a 14. stol. sahající do 1,4 m hloubky, nejnižší bylo podloží, do kterého zasahovaly objekty. Výplň objektů tvořila černá uhlíkovitá vrstva. V objektech byly nalezeny úlomky omítky s bílým nátěrem, mazanice, keramické střepy a zvířecí kosti. Keramický materiál pocházel ze 13. stol. a počátku 14. stol. a některé nádoby jsou jen polotovary, které dokládají výrobu přímo na nalezišti. Zajímavým nálezem byla dlaždice s pozdně románským ptačím motivem a hliněný dlouhý nástroj neznámého účelu. Objeveny byly také jímky, které se vyskytovaly nedaleko sídliště. V 18. stol. byly tyto kulturní vrstvy narušeny stavbou ledoven na úschovu mléka či lovné zvěře (Pavelčík, Jan 1957ch, 42–45).

### Svojanov u Velehradu

Nad Svojanovem u Velehradu byly hlubokou orbou (0,8 m) v roce 1955 zničeny čtyři hroby. Dvě lebky, které byly vyorány celé, odnesli neznámí lidé. Jelikož stáří hrobů nebylo zjištěno, bylo třeba udělat sondu, pro datování kontextu. Sonda měřila 17 x 1 m a byla orientovaná po svahu kopce, na ni byla vykopána ještě jedna kolmá a na třech místech další tři menší sondy. Nebyl nalezen už žádný hrob, jenom keramika z 19. stol. Pracovníci Krajského muzea v Gottwaldově se domnívali, že se jedná o náhodně pohřbené jedince z dob středověkých válek. Jediným větším nálezem byla zásobnice na obilí, kterou se podařilo prozkoumat jen do 2,5 m hloubky, měla válcovitý tvar a 3 m průměr. Našly se v ní keramické střepy z 19. stol. (Pavelčík, Jan 1957i, 46–47).

### Pacetluky – Bílý kopec

V roce 1955 v Pacetlukách v trati Bílý kopec se propadl traktor, proto Jan Pavelčík prozkoumal tuto oblast. Zjistil, že se jedná o zásobní jámu na obilí, která byla prázdná, bez zásypu. Měla lahvovitý tvar, dosahovala do hloubky 2 m, její nejširší část výdutě měla průměr 1,75 m a byla vyhloubena v pískovci. Zbytek podobné jámy byl zhruba 2 m od okraje vchodu do jámy. Podle výpovědi svědků se takové jámy vyskytovaly i na sousedním poli (Pavelčík, Jan 1957j, 47).

### Hradčovice – Nadsklepí

V trati Nadsklepí v Hradčovicích byla v roce 1955 nalezena zásobnice na obilí „kotlovitého“ tvaru u novostavby. Při kopání základů se podařilo odhalit celý profil jámy. Ornice byla 1 m hluboká. Jáma byla vyplněna štěrkem, hlínou a pískem a nemohla být starší než 150 let (Pavelčík, Jan 1957k, 49).

### Drslavice – Pod oborou, Pašovice – Částkov, Tasov pod Radošovem – Čtvrtky,

### Vacenovice, Rajnochovice, Kyjov

V červnu 1955 našel Jan Pavelčík v **Drslavicích** v trati **Pod oborou** při terénní prospekci kamennou motyku náležející pravděpodobně kultuře s lineární keramikou (Pavelčík, Jan 1957l, 55). Dalším jeho nálezem byla retušovaná čepel z hnědého pazourku u silnice **Pašovice – Částkov** na kótě 338 (Pavelčík, Jan 1957m, 55). V trati **Čtvrtky** v **Tasově pod Radošovem** objevil při povrchových sběrech trojúhelníkové ucho, kamenný klínek, kostěný nástroj interpretovaný jako sekera, ústěp obsidiánu patřící kultuře s moravskou malovanou keramikou (Pavelčík, Jan 1957n, 57). Při stavbě základů

těžní věže ve **Vacenicích** byla nalezena deformovaná lebka, která byla podrobněji zkoumána dr. Annou Lorencovou z Masarykovy univerzity v Brně (Pavelčík, Jan 1957o, 59). V **Rajnochovicích** při kopání hrází rybníka bylo nalezeno několik keramických střepů ze 13. stol. (Pavelčík, Jan 1957p, 49). V Kyjově u zámku v průkopu kanalizace našel Jan Pavelčík střep s vodorovným rýhováním ze 13. – 14. stol. (Pavelčík, Jan 1957q, 59).

### 3.4 NÁVRAT DO UHERSKOBRODSKÉHO MUZEA JAKO ŘEDITELE

#### *Výstava Deset let pravěkých výkopů v okrese Uherský Brod*

V říjnu 1955 v Muzeu J. A. Komenského v Uherském Brodě byla uspořádána výstava *Deset let pravěkých výkopů v okrese Uherský Brod*. Na výstavě bylo možné vidět 14 archeologických výzkumů uskutečněných od roku 1945 do 1955. Vystaven nebyl pouze archeologický materiál, ale také dokumentace (fotografie, videa, plány nalezišť atd.). Jednalo se o výzkumy, které byly uskutečněny ve spolupráci s brněnskou pobočkou Státního archeologického ústavu (od roku 1953 Archeologickým ústavem ČSAV v Brně). K těmto nalezištím patřil např. Bánov; Uherský Brod (Kyčkov, Zběsné, Kučovská lávka), ale i další z okolních vesnic. K výstavě byl vydán čtyřstránkový průvodce (Pavelčík, Jan 1957a, 107).

#### *Uherský Brod – Na Zběsných*

V trati Na Zběsných u Uherského Brodu byl na jaro v roce 1956 vykopán vodovod k novostavbě kravína, který protínal parcelu č. 3667 a směřoval cca 150 m k řece Korečnici. V trati zvané Korečník bylo narušeno již známé sídliště z doby římské. Na Zběsných se pod ornici, která byla cca 0,1–0,5 m silná, nacházela kulturní vrstva (0,2–0,5 m) a pod ní spraš. V ornici byly roztroušeny střepy z doby římské. Průkop vodovodu narušil celkem osm objektů, z toho čtyři (č. 1, 3–5) patřící době římské a čtyři době hradištní (č. 2, 6, 7 a 8). Obydlí (objekt č. 1) byl obdélníkového půdorysu (2,8 x 3,5 m) a zasahoval 1 m pod povrch do spraše, kúlové jamky se bohužel nepodařilo zjistit. V rohu obydlí byl nalezen pozůstatek elipsovitého ohniště (0,65 x 0,55 m), z venkovní strany byla pec s komínem, který byl obestaven kamennou zídou. V objektu byly nalezeny keramické střepy (i terra sigillata), mazanice, hodně zvířecích kostí, zlomek náramku z modrého skla se žlutými vlnkami a bronzová jehlice. Objekty č. 3 a 5 měly kruhový půdorys (v průměru cca 1 m) a č. 4 byl nepravidelného tvaru cca 4 x 2 m. V ornici nad

objekty č. 2, 6, 7 a 8 byly střepy z doby římské, ale jejich obsah náležel do 9. stol. Objekty měly převážně elipsovité tvar, objekt č. 7 byl kónicky se rozšiřující příkop (1 m široký a 1,5 m hluboký). V objektech z doby hradištní se našly fragmenty keramiky, jeden hřebík, kostěné šídlo, přeslen, stříbrná hrozníčkovitá náušnice, mnoho mazanice a zvířecích kostí. Závěrem bylo, že sídliště z doby římské osídlil lid z doby hradištní. Nedaleko se vyskytovaly čtyři hroby z doby hradištní, které byly interpretovány jako pohřebiště, které mělo být součástí sídliště (Pavelčík Jan – Jiří 1959, 69–71).

Záhorovice – Zálaští, Uherský Brod – Kyčkov, Za Hájem;

Horní Ves u Fryštáku – Horníveska, Jankovice, Veletiny – Zelnice,

Uherský Brod – Korečnick, Zběsné

Jan Pavelčík publikoval v *Pravěku východní Moravy* za rok 1958 několik drobných archeologických nálezů. Jeden z nich byl nález štípané industrie převážně z rohovce ze **Záhorovic** v trati **Zálaští** na již známé paleolitické lokalitě (Pavelčík, Jan 1959a, 163). Dále v **Uherském Brodě** v trati **Kyčkov** byly nalezeny dvě kamenné sekery, drtidlo, štípaná industrie a několik keramických střepů kultury s moravskou malovanou keramikou. V trati **Za Hájem** byla nalezena neolitická kamenná motyka a štípaná kamenná industrie (Pavelčík, Jan 1959b, 164). Dalším drobným nálezem je břidlicový sekeromlat pocházející z **Horní Vsi u Fryštáku** z „**Horníveska**“ (Pavelčík, Jan 1959c, 164). Dva kamenné nástroje (recentní křesadlo a neolitické škrabadlo) pocházející z **Jankovic** byly odevzdány tehdejšímu Okresnímu museu v Uherském Hradišti (Pavelčík, Jan 1959d, 164). Při kopání požární nádrže v trati **Zelnice** ve **Veletinách** na jaro roku 1956 byla nalezena na jílu lidská lebka, staří nebylo možné určit (Pavelčík, Jan 1959e, 168). V **Uherském Brodě** v trati **Korečnick** a **Zběsné** byly nalezeny římské mince, dva stříbrné denáry a čtyři bronzové mince z 2. až 4. stol. n. l. (Pavelčík, Jan 1959f, 172).

Korytná – nález depotu

V roce 1958 byl nalezen depot 25 mincí v Korytné u domu č. 15. Byly uloženy pravděpodobně v nějakém váčku z organické hmoty. Depot byl vložen do země pravděpodobně díky určené minci z roku 1620. Nejstarší mince pochází z roku 1601 (Pavelčík Jan, nestr., Dp/Pa 26).

### Uherský Brod – historické jádro města a okolí

V letech 1959–1961 archeologické oddělení muzea J. A. Komenského provádělo výzkum na **Tkalcovské ul.**, kde byly nalezeny střepy z 18. a 19. stol. Dále pak při stavbě **vodojemu** u kina Svět (nyní DDM) byly nalezeny základy zeměpanského hradu, keramika ze 14. stol. a velmi cenný nález – hrnec s pražskými groši Karla IV. Při stavbě nového domu na **Zboře** byl objeven keramický materiál ze 14. a 19. stol., a v základní devítileté střední škole na **Horním náměstí** (dnes Mariánské náměstí) byla zjištěna studna obkládaná dřevem s keramikou z 11. – 12. stol. Na **Lapači** byl nalezen ojedinělý pazourkový nástroj. Na polích v tratích **Odjatá, Nákladech a Za Hájem** byla sledována neolitická sídliště, v tratích **U Kučovské lávky a Korečniku** sídliště z doby římské. Brněnská pobočka Archeologického ústavu ČSAV v Praze a Muzeum J. A. Komenského v Uherském Brodě provedly výzkum v **Bojkovicích – Hradské Nivě**, kde byly objeveny slovanské mohylníky, a v Uherském Brodě mezi **Katovkou a Kyčkovem**, kde se vyskytovaly objekty kultury s moravskou malovanou keramikou (Pavelčík Jan, nestr., Dp/Pa 88).

### Újezdec u Luhačovic – Přední Zákřoví, Šumice – nález depotu

Roku 1962 byl po třiceti letech odevzdán uherskobrodskému muzeu depot bronzových předmětů z **Újezdce u Luhačovic** z trati **Přední Zákřoví**. Původně obsahoval sedm bronzových náramků, zachovalo se jich jen pět (Pavelčík, Jan 1962a, nestr.). Ve stejném roce byl nalezen druhý depot Marií Hřibovou při stavbě hospodářské budovy u domu č. 48 v **Šumicích** (v hloubce 1,5 m) v hrnci se zelenou glazurou. Obsahoval 57 stříbrných mincí datovaných od roku 1660 do 1771 (Pavelčík, Jan 1962b, nestr.).

### Drslavice – nález depotu

V Drslavicích v roce 1963 byl nalezen depot bronzových předmětů na zahradě V. Vorlovské. Po nahlášení provedli pracovníci uherskobrodského muzea ve spolupráci s pobočkou Archeologického ústavu v Brně záchranný výzkum. Podařilo se vykopat cca 400 předmětů (hlavně srpy, sekery, nože, kopí, jehlice, spony). Často tyto předměty byly ve fragmentárním stavu. Nalezeno bylo mnoho lup, takže podle interpretace Jana Pavelčíka šlo asi o pravěkou slévačskou dílnu datovanou do mladší doby bronzové (Pavelčík, Jan 1963, nestr.).

Hluk, Pašovice - Záhumní, Havřice

V **Hluku** v roce 1964 byl nalezen železný nůž a ostruha, v **Pašovicích** na „**Záhumní**“ byly při stavbě vykopány střepy kultury s lineární keramikou. Jiří Pavelčík našel při povrchovém sběru v **Havřicích** jeden střep kultury s lineární keramikou a čtyři římsko-provinciální (Pavelčík, Jan 1983, nestr., Dp/Pa 88).

Uherský Brod – historické jádro města, Nivnice – Nivnické čtvrtky, Havřice – Nad cihelnou, Hluk - Paligr

V roce 1967 proběhlo několik drobných záchranných výzkumů v Uherském Brodě a jeho okolí. Tyto výzkumy publikoval Jan Pavelčík v *Přehledu výzkumů*. U **kostela československé církve husitské** při opravě chodníku v hloubce 1,5 m byly nalezeny kosti ve velmi špatném stavu pocházející z pohřebiště, které se tam ve středověku nacházelo. V tehdejší **Příční ulici** (dům č. 63) byly objeveny jámy s nálezy ze 17. stol. – keramika, mazanice, kachle a fragmenty železných předmětů. Při opravě kanalizace domu č. 241 u **gymnázia** byly nalezeny pozůstatky bratrského hřbitova (zachráněna byla pouze jedna lebka). V okolí Uherského Brodu bylo uskutečněno také několik nutných archeologických výzkumů. Jeden z nich byl v **Nivnici** v trati **Nivnické čtvrtky**, kde bylo nalezeno na 1 km<sup>2</sup> sídliště kultury s moravskou malovanou keramikou (Pavelčík, Jan 1968a, 119–120). Tuto lokalitu objevil při náhodném sběru J. Svoboda ve 30. letech 20. stol. Jedná se jedno z mála nalezišť, kde byly objeveny mladopaleolitické artefakty, které jsou zatím nejstarším dokladem činnosti člověka na Uherskobrodsku (Tomeček 2002, 14). V **Havřicích – Nad cihelnou** byl objeven polotovar sekeromlatu a v domě č. 49 kulturní vrstva kultury s moravskou malovanou keramikou. V **Hluku** při stavbě JZD v trati **Paligr** byly nalezeny střepy náležející pravděpodobně kultuře stejné jako v předchozím případě (Pavelčík, Jan 1968a, 119–120).

Uherský Brod – historické jádro města

V **ul. Primátora Hájka** v Uherském Brodě v roce 1967 při bourání tří domů byly zjištěny ruiny staré zdi, která vedla rovnoběžně s hradbami, které jsou od ní vzdálené cca 20 m. Je možné, že se jednalo o zbytky zdi, která oddělovala „židovské město“ od zbylé části města. V roce 1970 ve stejné ul. při hloubení základů nového domu, byly narušeny tři středověké objekty. Jednalo se o odpadní jámy čtvercového půdorysu dosahující max. hloubky 8 m. Nejzajímavějším nálezem byla kachle s reliéfem lancknechta. Dále byly

nalezeny fragmenty skleněných nádob a byly odebrány vzorky hlíny na paleobotanický rozbor (Pavelčík, Jan 1969, nestr., Dp/Pa 88).

#### Uherský Brod, Vlčnov, Šumice

V roce 1968 probíhali v Uherském Brodě a jeho okolí další záchranné archeologické akce. V humně na „**Pořadí**“ byl nalezen objekt (1 x 1 m) Jaromírem Drábkem, na jehož dně se nacházely uhlíky, stáří se nepodařilo zjistit. V trati Černá hora se podařilo Františkovi Mikulcovi z Havřic při kopání vodovodu zachránit kamenný otloukač z břidlice. Ve **Vlčnově** naproti škole našel Jan Pavelčík objekt z 12. stol. a při povrchovém sběru se podařilo v trati **Pod hájkem** nalézt halštatské a badenské střepy. František Dvořák z **Šumic** daroval uherskobrodskému muzeu bronzový náramek z neznámé trati (Pavelčík, Jan 1970b, 73).

#### Dolní Němčí, Hodonín - Prunská

Jan Pavelčík provedl rozbor nitranského hrobu z **Dolního Němčí** vykopaného v roce 1968. Hrobová jáma byla zahlobena do spraše, která kostru téměř strávila. Určil, že se jedná o muže přes 50 let starého, střední postavy (1,67 m) s chrupem obroušeným do poloviny své délky a patologickými jevy na spánkové kosti, na druhém třenovém zubu a na těle kosti stehenní, pravděpodobně způsobenými hnisavým procesem (Pavelčík, Jan 1970a, 17). Také provedl antropologický posudek žárového hrobu z konce doby bronzové u **Hodonína** v trati **Perunské** z roku 1959. Tento výzkum proběhl pod vedením Víta Dohnala (Pavelčík, Jan – Dohnal 1961, 53). Fragmenty spálených kostí byly velmi dobře zachovány, měly „špinavě žlutou“ barvu. Z bližšího prozkoumání kostí bylo zjištěno, že se jedná o nedokonalou kremaci. Dochovaly se fragmenty kosti lebeční, temenní a týlní se srostlými švy, takže jedinec byl vyššího stáří. Dále byly nalezeny fragmenty obratlů, lopatky, pánevní kosti, žeber a dlouhých kostí. Jelikož byl skelet poměrně masivní a nedokonale spálen, byl pravděpodobně dodatečně tříštěn. Jednalo se asi o muže (Pavelčík, Jan – Dohnal 1961, 65–66).

#### Šumice – nález depotu

V roce 1968 byl odevzdán muzeu Vlastislavem Hřibem ze Šumic depot mincí v kovové nádobě, který našel při úpravách sklepa č. p. 21. Obsahoval mince rakouské a slezské ražby, vzácně arcibiskupů olomouckých. Pravděpodobně zde byl depot uložen



před začátkem třicetileté války roku 1619. Depot obsahuje 1498 vážících 2,7 kg (Pavelčík, Jan 1968b, nestr.).

#### Uherský Brod – historické jádro města

V roce 1971 v Uherském Brodě byla věnována pozornost hlavně jádru města. Jan Pavelčík se synem a kolektivem z uherskobrodského muzea provedli záchranné akce na několika místech ve městě. Ve **Tkalcovské ul.** č. 855 byly provedeny dva výzkumy na místě novostavby, kde byl zachráněn keramický materiál z 12. – 13. stol. a 17. stol. U **hradeb** byl objeven, při kopání potrubí, původní příkop, který chránil město ze severní strany. Příkop musel být v letech 1500–1550 zasypan, protože na něm bylo postaveno další opevnění. Keramický materiál pochází paradoxně z 18. stol. Na **Mariánském náměstí** při stavbě nové budovy bylo objeveno klenutí sklepa ze 17. stol. a zbytky hřbitova, který se rozprostíral kolem klášterního kostela. V prostorách **bývalé synagogy** našli pracovníci muzea kulturní vrstvy a šest objektů, které vypadaly jako studny. Jejich obsah je datován přibližně do roku 1600, nejzajímavější byl nález kostěných slunečních hodin (8 x 7 cm). Nedaleko byly odkryty tři objekty hluboké cca 1,5 m neznámého účelu s keramikou z 18. stol. U **nového židovského hřbitova** byly nalezeny střepy z 18. stol. a také jeden eneolitický, který byl vyhozen na hromadu hlíny při práci. V severní části opevnění města v místech původní tzv. severní brány byly nalezeny střepy z 18. stol. a jeden střep z 15. stol. Výzkum pokračoval směrem na západ k **Vítkovské baště**, kde bylo v průkopu zjištěno několik střepů z 15. stol., 17. a 18. stol. V **Hradební ul.**, když byl kopán odvodňovací kanál, byl objeven keramický materiál z 18. stol. V místě z jižní strany **vodojemu** pod kinem Svět (dnes DDM) byla hloubena v roce 1971 již třetí nádrž. Bylo zde mnoho keramických střepů z 15. a 16. stol., a „poklad“ českých grošů (Pavelčík, Jan 1972b, 159–162).

#### Disertační práce Jana Pavelčíka

Musím také zmínit disertační práci Jana Pavelčíka s názvem *Určení věku podle délky kostí z velkomoravských pohřebišť na Moravě*, kterou v roce 1972 publikoval v *Časopisu Moravského musea* (Pavelčík, Jan 1972c, 271–286), i když je to antropologická práce, úzce se dotýká archeologie. Snažil se vytvořit jednotný systém pro určování věku dětí na základě měření délky kostí na velkomoravských pohřebištích na Moravě. Tuto studii zahrnoval výzkum ze Starého Města Na Valách, který začal v roce 1948 a pokračoval do roku 1951. Navázáno na něj bylo ještě v roce 1957. Dále zkoumal

kosti ze Starého Města z okolí kostela na Špitálkách z let 1949 a 1950, z revizního výzkumu v Modré u Velehradu z let 1953–1954, z Mikulčic v letech 1955 a 1956, z Veletín u Uherského Brodu (1952–1953) a z Josefova u Hodonína z výzkumů v letech 1958 a 1959. Celkový počet změřených koster bylo 1462, z nich bylo 674 dětí a 788 dospělých jedinců. Dětských kostí bylo použito celkem 976. Zkoumal jedince do 20 let života. U dětí je pohlaví téměř nezjistitelné, proto je od sebe nijak neodlišoval. Zjistil, že lze průměrnou výšku celé kostry změřit již v hrobu a tyto hodnoty porovnat s průměrnými délkami dlouhých kostí na průměrných výškách těla dětí. Také se zaměřoval na rozdíly pravé a levé dlouhé kosti u jedince, ale nemohl učinit propracovanější závěry z nedostatku materiálu. Doufal v určení pohlaví u dětí na základě milodarů, pak by výsledky šlo rozšířit na rozdílnost výšky chlapců a dívek. Tato studie utrpěla kvůli nedostatku vzorků v určitém věku dětí, např. u osmiletých dětí kost holenní chyběla úplně (Pavelčík, Jan 1972c, 271, 284).

*Uherský Brod – historické jádro města a jeho okolí, Havřice – Na Zahrádkách, Drslavice – Pod Oborou, Bánov a okolí, Nivnice – ul. Hoštáky, Březová, Blatnice*

V roce 1973 v Uherském Brodě v historickém jádru při různých úpravách města či stavbách domů bylo učiněno několik záchranných drobných archeologických akcí. U **Fortny** a v **Tkalcovské ul.** v průkopu kanalizace byly nalezeny keramické střepy pocházející z 18. stol., v **ul. Primátora Hájka** v zahradě domu byly objeveny zbytky rituální středověké lázně pro židovské ženy. V prostoru bývalé synagogy v jejich základech bylo vykopáno velké množství střepů ze 14. až 19. stol., skla a železných předmětů, na **starém židovském hřbitově** byly střepy z 11. stol. a 19. stol., také se tam našly roztroušené kosti z hrobů. U jižní stěny **Zámku** byly zjištěny střepy z 15. stol., na nádvoří muzea, u tzv. **Vítkovské bašty**, a v **Ptylově ul.** byly střepy z 18. stol. Na tehdejším **Horním náměstí** (dnes Mariánském) byly zjištěny při úpravě základy domů z konce 17. stol. Další drobné nálezy ve stejném roce byly i mimo katastr Uherský Brod. Na již známé trati **Zběsné** se našla štípaná kamenná industrie pocházející z neolitu, dále keramika z doby římské a středověku. Také v **Kyčkově** byla nalezena neolitická štípaná industrie, keramický materiál badenské kultury, kultury s moravskou malovanou keramikou a halštatské. Ojedinělý přeslen byl nalezen v trati **Pod Královy, Za Hájem** na starém sídlišti bylo několik střepů kultury s moravskou malovanou keramikou a štípaná kamenná industrie. V blízkém okolí Uherského Brodu byly objeveny tyto archeologické artefakty a situace. V **Havřicích – Na Zahrádkách** byly nalezeny střepy kultury

s lineární keramikou, zvoncovitých pohárů, kultury horákovské a laténské, z doby římské a slovanské. V **Drslavicích** při úpravě chodníku před domem č. 79 byla odkryta půlkruhová jáma široká cca 120 cm, měla vypálené dno do červena, bohužel byla nedatovatelná; **Pod Oborou** u řeky Olšavy byly buldozerem odhaleny halštatské a germánské střepy. V **Bánově před hostincem u Dudků** při úpravách parkoviště byly nalezeny kulturní vrstvy z 15. stol. a 17. – 18. stol. Také v **Bánově u Uherků** na zahradě č. 28 byla vykopána malá nádoba z 15. stol., v trati **Záhumenice** se našel tyl neolitického sekeromlatu z pískovce a recentní střepy, v trati **Močírě** byla objevena tehdy nová lokalita z doby římské. Na **Ordějově** u obce Bánov na lokalitě **Hradisko** byla nalezena mazanice. V **Nivnici v ul. Hošťáky** při úpravách kanalizace byla zjištěna půlkruhová jáma stejná jako v Drslavicích, v jejím okolí byly nalezeny raně středověké střepy a keramika ze 17. až 18. stol. V **Březové** u domu č. 2 při úpravách byly zjištěny kulturní vrstvy ze 14. a 17. až 18. stol. Poslední drobné nálezy pochází z **Blatnice** z prostoru nedaleko kostela, jedná se o střepy ze 14. a 17. stol. (Pavelčík, Jan 1974, 179–181).

#### *Uherský Brod – historické jádro města*

V Uherském Brodě **na sídlišti** při hloubení nové kotelny r. 1974 zachránil Jan Pavelčík nálezy (keramiku, lidskou lebku, zvířecí kosti, mazanici a závaží) z objektu 2 m hlubokého datovaného do období mohylové kultury (Pavelčík, Jiří 1975, 22). Ve stejném roce našel na **starém židovském hřbitově** (Obr. 8) u severozápadního rohu výkopu plynovodu kosterní pozůstatky tři jedinců (Pavelčík, Jan 1974, nestr., Dp/Pa 85).

#### *Uherský Brod – historické jádro města*

V roce 1978 opět probíhalo několik výzkumů v Uherském Brodě. Jedním z nich byl výzkum za **kostelem Mistra Jana Husa**. Nalezen byl objekt se střepy ze 14. – 15. stol., převažovaly ze 17. – 18. stol. V druhé etapě byl nalezen druhý objekt s jediným střepem ze 14. stol, zbytek nálezů pocházel z novověku. Ve třetí etapě byl opět nalezen objekt s novověkými střepy. Při stavbě nových panelových domů u kostela Mistra Jana Husa, byl při výkopu kanalizace porušen hřbitov. Byly zde nalezeny původní rozdrčené kosti (důvod rozdrčení se nepodařilo objasnit), které se nacházely mezi dvěma zdmi. Střepy pocházely z 18. – 19. stol. Další výzkum probíhal v **ul. Jirchářské** č. p. 812, prozkoumané jámy sahaly až do hloubky 10 m, bylo získáno jen několik střepů z 18. – 19. stol. V místě „**Vernerova domu**“ byly vykopány novověké střepy. Další drobné archeologické nálezy, převážně novověkých střepů, byly objeveny v oblasti kolem

**Muzea J. A. Komenského** (Pavelčík, Jan 1979, nestr., Dp/Pa 88). Při stavbě závodního klubu v roce 1978 na **Horním náměstí** v Uherském Brodě u Domu kultury, byl nalezen podešev středověké boty a středověký hrnec ze 14. stol., ostatní keramický materiál byl novověký. Byly objeveny čtyři objekty podobné roubeným studnám a jeden zděný kruhového půdorysu. V roce 1979 byly nalezeny další tři „studny“ (Pavelčík, Jan 1979, nestr., Dp/Pa 88).

#### *Ojedinělé nespecifikované nálezy*

Pan Jančařík z Krhova našel a odevzdal Janu Pavelčíkovi v roce 1978 ze sídliště několik neolitických a novověkých střepů. Jiří Jílek předal muzeu středověké střepy a třmen pocházející z pole, které mu nanosili žáci (Pavelčík, Jan 1979, nestr., Dp/Pa 88).

#### *Vlčnov, Uherský Brod – historické jádro města*

V roce 1979 ve **Vlčnově** v nových základech domu č. 736 byl nalezen objekt, který majitelé domu zničili dřív, než přišli pracovníci uherskobrodského muzea. Zachráněn byl jen hrnec ze 14. – 15. stol. V **Uherském Brodě** při stavbě závodního klubu byly nalezeny střepy z 12., 14., 17. – 18. a 20. stol., a sedm roubených studní, nebo se jednalo o odpadní jímky. V trati **Měchory** našel Jan Pavelčík při povrchovém sběru střep kultury s lineární keramikou, kamennou sekeru a štípanou kamennou industrii. Na dvoře **Panského domu** byl učiněn nález keramiky ze 17. – 18. stol., lidské čelisti a zvířecí kosti (Pavelčík, Jan 1979, 105).

#### *Uherský Brod – historické jádro města a jeho okolí, Veletiny, Drslavice, Bojkovice*

V 80. letech probíhaly drobné výzkumy či sběry v **Uherském Brodě** i jeho okolí, popř. artefakty byly odevzdány do muzea bez kontextu. Jedná se o krátké písemné záznamy učiněné Janem Pavelčíkem. V roce 1982 v Uherském Brodě na **Soukenické ul.** byly objeveny středověké zahloubené stavby, keramika z 15. stol. a 17. – 19. stol., zvířecí kosti a železné předměty. U **vodojemu** nastala situace podobná předešlé. Novověké střepy byly vykopány u **Horní brány**. V roce 1983 bylo učiněno několik drobných nálezů v Uherském Brodě. Jeden z nich byl z neznámé trati (ostruha z 10. stol.), další „**Za Hájom**“ (obsidiánový úštěp), v **Kyčkově** (také jeden kus obsidiánu). V trati **Zběsné** Pavelčíkovi našli fragmenty terry sigillaty. Z neznámé polohy byly do uherskobrodského muzea doneseny halštatské střepy. „**U staré elektrárny**“ bylo objeveno několik střepů z 19. století, při stavebních pracích v ul. **Za Komenským** č. 193

bylo z jímky vytaženo několik keramických střepů z 15. a 16. stol., větší část pocházela z 18. – 19. stol. Z **ul. Seichertovy** byl keramický materiál datován jako u předešlé situace (Pavelčík, Jan 1983, nestr., Dp/Pa 88).

Z **Veletin** byl do muzea v roce 1982 odevzdán železný nůž s kroužkem. V roce 1983 v **Drslavicích** Jan a Jiří Pavelčíkovi posbíraly z profilu, bohužel nespecifikovaného domu, halštatské střepy. Ve stejném roce v Drslavicích probíhalo několik drobných archeologických průzkumů, při kterých bylo nalezeno několik neolitických střepů, ze střední a pozdní doby bronzové, halštatské a recentní (Pavelčík, Jan 1983, nestr., Dp/Pa 88).

## 4 METODIKA ARCHEOLOGICKÉ PRÁCE

Jan Pavelčík se v *Úvodu v Nových archeologických výzkumech v kraji Gottwaldovském v r. 1954* (Pavelčík, Jan 1955b, 3–4) zmiňuje, že archeologie od konce 2. světové války zaznamenala rychlý vzrůst na poli věd. V době předtím byla totiž závislá na jednotlivcích, kteří se snažili zachránit pozůstatky našich předků, nebo objasnit naši minulost a původ. Proto zdůrazňuje, že nejdůležitějšími výzkumy byly ty, které se týkají počátku vzniku našeho státu. Říká, že archeologie se stala důležitou na nejen vědecké scéně, ale také politické. Soukromá archeologická práce přechází do rukou státu, který ji řídí (Pavelčík, Jan 1955b, 3).

Na větších a „důležitějších“ archeologických výzkumech spolupracoval Jan Pavelčík se Státním archeologickým ústavem/Archeologickým ústavem AV Praha nebo Brno. Bylo již několikrát zmíněno, že také jeho syn Jiří se stal archeologem. Např. na lokalitě Uherský Brod – Kyčkov pomohli Janu a Jiřímu pracovníci ze Státního archeologického ústavu v Praze, který v té době vedl Jaroslav Böhm. Později archeologii jako takovou zpracovával už jenom Jiří (Pavelčík, záznam ze dne 10. 4. 2015).

Jiřím Pavelčíkem mi bylo sděleno, že jeho otec byl velmi pracovitý. Při výzkumech pod jeho vedením nejen že dohlížel, ale taky sám intenzivně pracoval. Např. v Bánově na „Hradě“ v době Protektorátu, když pracoval s Josefem Poulíkem, pracovali velmi tvrdě (Pavelčík, záznam ze dne 10. 4. 2015). Při archeologických pracích si psal deníky, které jsou ale bohužel velmi špatně čitelné.<sup>3</sup>

Každou prozkoumanou archeologickou lokalitu zpracoval tak, že napsal předběžnou/závěrečnou zprávu o stavu výzkumu (Obr. 12, 13). První informací ve zprávě je vždy zpracovaná lokalita, rok jejího zkoumání, někdy se může vyskytovat i datum zapsání, následuje vlastní text a na konec jeho podpis. Poté někdy připojil kresby nálezů obyčejnou nebo propisovací tužkou s inventárními čísli (Obr. 14). Pokud uznal za vhodné, nakreslil si plány archeologických situací (popř. stratigrafii), které pak překreslil tuší a vložil je ke zprávě. V jeho dokumentaci archeologických akcí jsou v některých případech připojeny černobílé fotografie nálezových situací (Obr. 15). V některých případech sepsané zprávy nechal svázat v chronologickém pořadí do pevné vazby.

---

<sup>3</sup> Některé jsou uloženy v Archivu MJAK UB, fond: Drobné pozůstalosti, ostatní u rodiny Pavelčíkových na ul. Stolařská 1068, Uherský Brod.

V archivu v uherskobrodském muzeu se také vyskytují nákresy „důležitých“ nálezů, např. prstenů, šipek, spon (Obr. 16). Na každém z nich je název lokality s tratí, pokud byla známá, inventární číslo, uložení a popis celého artefaktu (Archiv MJAK UB, fond: Drobné pozůstalosti, sign. Dp/Pa 88). Uloženy jsou zde také inventární seznamy sepsané buď na již vytvořený formulář (v záhlaví inventární číslo, naleziště, popis předmětu, kultura, objekt, poznámka), nebo předeepsané ručně.

Nálezové zprávy, až na pár výjimek, jsou uschovány v archivu Archeologického ústavu AV v Brně. Mají převážně formu listů s nálezovými okolnostmi, popisem situace a s nalepenými pauzovacími papírky s nákresy nálezů tuší. Jejich forma se mění s postupným zdokonalováním dokumentace archeologických výzkumů.

## 5 PUBLIKAČNÍ ČINNOST JANA PAVELČÍKA

Jan Pavelčík byl pokřtěn jako Giovanni Nicollo (Mička 2006, 17), jak bylo již zmíněno v jeho životopisu. Při publikování tudíž používal pseudonym „GP“, tedy Giovanni Pavelčík. Někdy se také podepisoval pouze iniciály „JP“, nebo „J. Pavelčík“.<sup>4</sup>

Jak již bylo řečeno, jeho tematický zájem byl velmi rozsáhlý. Psal nejen archeologické a antropologické studie, které jsou předmětem této práce, ale také etnografické, komeniologické, či zprávy o muzejní činnosti. Jeho publikační činnost přesahuje 2000 článků.

Své archeologické a antropologické studie publikoval nejen v rámci Muzea J. A. Komenského v Uherském Brodě či Krajského muzea v Gottwaldově (*Pravěku východní Moravy, Nových archeologických výzkumech v kraji Gottwaldovském v r. 1954* aj.), ale také v denním regionálním tisku (*Slovácké Jiskře, Hlasu Slováckých strojiren, Zbrojováku* aj.), nebo v odborných časopisech či sbornících (*Archeologických rozhledech, Časopisu Moravského musea, Časopisu Národního musea, Přehledech výzkumů* atd.). Také psal i pro slovenskou odbornou veřejnost (např. v *Historica Slovaca*) a do slovenských novin (*Rolnických novin* atd.). Bohužel články, které psal do novin, nejsou příliš obsáhlé, někdy ani neobsahují konkrétní dataci kultur, ale pouze obecné zařazení. Publikoval v nich i numismatické objevy na Uherskobrodsku a ojedinělé nálezy, malé záchranné archeologické akce, povrchové sběry či přítomnost archeologické komise na výzkumu.

Také často spolupracoval se synem Jiřím. Publikovali několik studií společně, ve které Jiří napsal archeologickou část, Jan antropologickou, např. *Lužicko-slezské pohřebiště u Vlachovic (výzkum v roce 1955)*.<sup>5</sup>

Vše, co napsal, velmi pečlivě třídil a svazoval pod názvem „Publikace za rok ...“ (Obr. 4). Pokud měly širší záběr let, byly chronologicky roztříděny, ostatní byly svázány po jednom roku. Na začátku je vždy obsah (Obr. 5, 6), takže se v nich poměrně dobře orientuje. Často jsou u strojopisů nalepeny i jeho muzejní zprávy (Obr. 7) nebo články z denního tisku, které si vystříhl sám, nebo využil výstřižkovou službu (Archiv MĀAK UB, fond: Drobné pozůstalosti, sign. Dp/Pa 23 – Dp/Pa 45). Bohužel některé studie chybí

---

<sup>4</sup> Je třeba rozlišovat, jestli se jedná o Jana či jeho syna Jiřého.

<sup>5</sup> Pavelčík, Jan – Pavelčík, Jiří 1961: Lužicko-slezské pohřebiště u Vlachovic (výzkum v roce 1955). In: V. Dohnal (ed.), *Pravěk východní Moravy*. II, Brno, 68–109.



nebo je v nich mnoho nepřesností. Hlavně ke konci jeho života publikační činnost klesá a spousta článků je uchována v jeho pozůstalosti nezveřejněna.

Stal se také členem redakční rady Malovaného kraje (Bartošíková 1996, 20), do kterého psal nejen archeologické a antropologické příspěvky, ale hlavně články zaměřené na lidovou kulturu nebo muzejní činnost – výstavy, přednášky, slavnosti aj. (Obr. 3). Mnoho svého času věnoval odkazu J. A. Komenského. Publikoval na stránkách *Studia Comeniana et historica*, které navázaly na muzejní zprávy, u jejichž vzniku stál (dostupné na <<http://www.mjakub.cz/?idc=45>>).

Dokumentoval místa, kde byl starý židovský hřbitov v Uherském Brodě (i fotograficky), také napsal *Historii Židů v Uherském Brodě za II. světové války*, přepsal židovskou kroniku (1971) a studoval židovské školství (Archiv MJAK UB, fond: Drobné pozůstalosti, sign. Dp/Pa 20 – Dp/Pa 21). Sbíral informace o hospodářství Uherského Brodu (Archiv MJAK UB, fond: Drobné pozůstalosti, sign. Dp/Pa 20 – Dp/Pa 21) a spolupracoval na sepsání průvodce po archeologických výzkumech v Luhačovicích. Z antropologického hlediska se věnoval i romským obyvatelům slováckých měst a studie doplňoval fotografiemi (Archiv MJAK UB, fond: Drobné pozůstalosti, sign. Dp/Pa 20–21). Často vytvářel katalogy k výstavám v uherskobrodském muzeu (převážně k uměleckým).

Z dostupných zdrojů byla získána informace, že Jan neměl příliš chuť zveřejňovat svoji archeologickou práci. Veškeré výzkumy dovedl na úroveň kvalitního zaznamenání a zpracování výsledků, ale neměl zájem na tom je šířit dál k veřejnosti. I když se jeho rodina snažila o to, aby tomu tak bylo. Příčina tohoto problému tkvěla ve faktu, že se po odborné stránce cítil spíše jako antropolog, a ne jako archeolog (Pavelčíková, záznam ze dne 10.4.20156).

Ve fondu jsou uloženy některé předběžné nálezové zprávy jak jeho vlastní, tak i dokončené jeho syna Jiřího spolu s kresbami nálezů, převážně keramiky, vyskytuje se zde i jeho korespondence (Archiv MJAK UB, fond: Drobné pozůstalosti, sign. Dp/Pa 44). Jsou zde také uloženy perokresby a fotografie nálezů, popř. deníky z archeologických výzkumů (Obr. 9, 10) a inventární seznamy (Obr. 11) ve strojopisu (Archiv MJAK UB, fond: Drobné pozůstalosti, sign. Dp/Pa 79 – Dp/Pa 86, Dp/Pa 87, Dp/Pa 88).

Součástí práce je také Janova bibliografie zaměřená na archeologii a antropologii, která se bezprostředně archeologie týká (viz. *Příloha 1*).<sup>6</sup> Je v ní evidováno celkem 341 záznamů. Je rozdělena na *Články a studie*, *Sborníky*, *Zprávy*, *Nezařazené záznamy* a *Strojopisy*. V každé části jsou záznamy seřazeny podle roku vydání, shodné publikace či periodika jsou pro přehlednost přiřazeny k sobě. Následně jsou novinové články chronologicky uspořádány dle měsíce vydání, nebo články z časopisů a sborníků dle pořadí stran.

---

<sup>6</sup> Může se stát, že citace v ní uvedené nejsou jednotné z důvodu způsobu citování v době publikování Jana Pavelčíka nebo kvůli nedohledání článků z regionálních novin. V některých případech jsem našla v jeho pozůstalosti jen část citace, ale na jejím základě se mi nepodařilo článek nalézt.

## 6 ARCHEOLOGICKÉ BĀDÁNÍ NA UHERSKOBRODSKU OD ROKU 1980

Cílem této kapitoly bylo nastínit přehled archeologických výzkumů na Uherskobrodsku v závěru působení Jana Pavelčíka v archeologii a po jeho smrti až do současnosti. Kapitola zahrnuje správní obvod Uherského Brodu vymezený územím těchto obcí: Bánov, Březová, Bystřice pod Lopeníkem, Dolní Němčí, Drslavice, Horní Němčí, Hradčovice, Korytná, Lopeník, Nivnice, Pašovice, Prakšice, Slavkov, Starý Hrozenkov, Strání, Suchá Loz, Šumice, Uherský Brod (Havřice, Maršov, Těšov, Újezdec), Vápenice, Veletiny, Vlčnov a Vyškovec.

Důležitým faktorem pro osidlování Uherskobrodsko je strategická poloha s dostatečným přísunem vody – řekou Olšavou. Oba její břehy vytváří široké rovinaté údolí, které přechází v terasu vhodnou pro osidlování nepřetržitě od pravěku, přes středověk až do dnes, kdy lidé řeku začali regulovat a vstoupili do její inundační zóny. Pravěké osídlení města je nejvíce znatelné v nejbližším okolí města Uherského Brodu (Pavelčík, Jan 1950, 49–51).

### 6.1 ARCHEOLOGICKÉ VÝZKUMY OD ROKU 1980 DO 1989

#### *Uherský Brod – Odjatá, Drslavice – Dílce, Havřice – Obalovo pole*

Na lokalitě **Uherský Brod – Odjatá** v roce 1980 byla nalezena kamenná sekera a železný předmět patřící kultuře s moravskou malovanou keramikou (Pavelčík, Jiří 1982, 7). Ve stejném roce v **Drslavicích** v trati **Dílce** na parcele č. 1973 byl narušen pravěký objekt majitelem pozemku. Po nahlášení byly prozkoumány zbylé dvě třetiny objektu. Jednalo se o zásobnici hruškovitého tvaru o hloubce 1,5 m s max. průměrem výduti 1,85 m. Na dně byla uhlíkatá vrstva (0,2 m silná), na které ležel lidský skelet ve skrčené poloze na pravém boku, orientovaný JV–SZ, obličejem směřujícím na severovýchod. V zásypu se vyskytovala mazanice, zvířecí kosti, ulity mlžů a plžů, několik keramických střepů. Jedná se pravděpodobně o slezskoplatěnický rituální pohřeb v zásobní jámě, který byl součástí sídliště této kultury (Snášil 1982, 15). Další prozkoumanou lokalitou v roce 1980 jsou **Havřice („Obalovo pole“)**, která je situována podél silnice vedoucí směrem od Uherského Brodu do Vlčnova. Bylo zde nalezeno několik objektů z doby římské, největší koncentrace archeologického materiálu byla směrem k řece Olšavě, která tudy protéká (Pavelčík, Jiří 1980b, 18).

### Vlčnov – Dřínky, Uherský Brod – Černá hora

Na jaře roku 1981 probíhaly povrchové sběry na sídlišti z doby římské ve **Vlčnově** v trati **Dřínky**. Nedaleko této lokality se nachází v trati Dolní Němčí – Paksarůvka pohřebiště náležející sídlišti. Posbírány byly jak střepy provincionální, tak germánské, dále fragmenty bronzových předmětů a náramku z modrého skla (Pavelčík, Jiří 1983a, 43). V květnu byla objevena nová lokalita v jižní části katastru **Uherského Brodu** na východním svahu kóty „**Černá hora**“. Naleziště je vzdáleno cca 250 m od údolí řeky Korečnice. Byly zde prozkoumány tři objekty, první poskytl materiál kultur popelnicových polí<sup>7</sup> a keramiku z 15. – 16. stol., druhý novověký materiál a třetí nebylo možné datovat (Pavelčík, Jiří 1983b, 79–80).

### Uherský Brod – U Kučovské lávky

Na jaro roku 1982 v Uherském Brodě v trati U Kučovské lávky byly při povrchové prospekci posbírány keramické střepy laténské kultury a z doby římské (provincionální i germánské) a fragment modrého skleněného náramku. Lokalita je součástí osady, která začíná v trati Zběsné a pokračuje 2 km podél řeky Korečnice (Pavelčík, Jiří 1984, 35).

### Uherský Brod – historické jádro města

Terénní archeologické práce byly prováděny pracovníky Slováckého muzea v Uherském Hradišti ve středověkém jádru města Uherského Brodu v roce 1982 při stavbě nového sídliště v **Jirchářské** a **Soukenické ul.** Z druhé poloviny 13. stol. a první poloviny 14. stol. byly nalezeny tři objekty. V 70. letech 15. stol. bylo město zničeno požárem. Z této doby byl nalezen zahloubený objekt (komora), který poskytl bohatý soubor keramického materiálu, železných a bronzových předmětů, dále tři mince, které dataci potvrzují. Nalezeno bylo několik mělce zahloubených objektů z 15. – 17. stol. (Procházka 1984, 70).

### Pašovice – Záhumní, Drslavice

Při přestavbě rodinného domu č. p. 170 v **Pašovicích** v části obce zvané „**Záhumní**“ v roce 1983 našel majitel domu několik keramických střepů, které odevzdal do uherskobrodského muzea. Podle popisu majitele se zde nacházely čtyři objekty.

---

<sup>7</sup> Blíže nespecifikováno.

Datovány byly do období kultury s lineární keramikou (Pavelčík, Jiří 1985a, 22). Ve stejném roce v květnu proběhl revizní detektorový průzkum v místech nálezů depotu v **Drslavicích** u domu č. 21. Nalezeny byly pouze recentní kovy a keramika z mladší fáze doby bronzové. Nedaleko, ve středu obce, probíhaly pozemní práce, při kterých byly zjištěny dva objekty kultury s lineární keramikou, pět objektů kultur popelnicových polí<sup>8</sup>, jeden kultury s moravskou malovanou keramikou a jeden pocházející z 16. – 17. stol. (Pavelčík, Jiří 1985b, 107–108).

#### Dolní Němčí

V roce 1983 probíhalo na území Dolního Němčí několik archeologických akcí. Na jaro probíhaly povrchové sběry z iniciativy mládeže, která našla keramické střepy a štípanou kamennou industrii. V listopadu byl uskutečněn další povrchový sběr, nalezeny byly rohovcové předměty patřící kultuře s lineární keramikou. Nedaleko silnice směrem na Slavkov bylo narušeno několik objektů z 9. stol. V trati **Louky** byly posbírány střepy mladohradištní keramiky (Procházka 1985, 112).

#### Uherský Brod – historické jádro města

V historickém jádru města Uherského Brodu v roce 1984 bylo ve výkopu pro geodetický průzkum v domě na rohu **Tkalcovské ul. a Bratří Lužů** nalezeno středověké obydlí zahloubené 2,1 m pod povrch terénu, ve kterém se nacházel keramický materiál ze 13./14. stol. a mazanice. U již zmiňovaného **vodojemu** byl pod navážkou nalezen zbytek zdi stavby s pozdně středověkou keramikou. V severní části při stavbě nového Kulturního domu na **ul. Přemysla Otakara II.** byla objevena vrstva z 15./16. stol. na jílovitém podloží (Procházka 1987, 62).

#### Slavkov – Kamenný čupek

Na jih od Slavkova v květnu v roce 1984 proběhl terénní průzkum fortifikace v trati Kamenný čupek přibližně 300 m od kóty 484. Bohužel se nepodařilo zaměřit přesnou rozlohu hradiště z důvodu vysokého porostu. Lokalita byla datována na základě keramiky bošácké skupiny badenské a laténské kultury nalezené v bunkru z 2. světové války, který narušil východní část valu (Pavelčík, Jiří 1987, 77).

---

<sup>8</sup> Blíže nespecifikováno.

### Komňna - Hrádek

U obce Komňna v trati Hrádek byl proveden v roce 1986 sondážní archeologický výzkum v místě zaniklého středověkého hradu, který je vzdálen přibližně 1 km západním směrem od obce. Jádru hradu o průměru cca 30 m se rozkládá na východní straně ostrožny, v západní části jádra byl znatelný zbytek hradní věže. Sonda v jižní části hradu odkryla pozůstatky obvodové hradby o šířce přibližně 2 m. Areál hradu byl obehnan příkopem a valem na západní straně, předhradí mělo tvar lichoběžníku. Inventář byl tvořen hlavně keramikou z druhé poloviny 13. stol. Zánik hradu lze datovat do 30. let 15. stol., kdy byl pravděpodobně zničen požárem v době husitských válek (Kohoutek 1989, 74).

### Uherský Brod – historické jádro města

Při výstavbě gymnázia v Uherském Brodě v jihozápadní části ul. Široké (nyní Naardenské) roku 1986 bylo nalezeno deset objektů z 15. – 17. století. Nacházely se zde hromadné hroby a pravděpodobně základy tzv. Lorkovy věže – zvonice českobratrského sboru zrušeného ve 30. letech 17. stol. U kosterních pozůstatků bohužel nemohlo být určeno, jestli pochází z karneru z přízemí věže nebo z hrobů, které byly narušeny při přestavbě gymnázia v 90. letech 19. stol. (Pavelčík, Jiří 1989, 88).

### Korytná, Dolní Němčí

Na katastru obce Korytná v roce 1987 v tratích **Padělky – U Lipin, Padělky – U hřbitova, Řepinská a U božích muk** v okolí řeky Korečnice bylo nalezeno několik kusů štípané industrie. Datována byla do neolitu, závěrečné fáze staršího eneolitu a mezolitu (Pavelčík, Jiří 1990a, 21). Ve stejném roce v **Dolním Němčí** byla nalezena na základě povrchových sběrů Františka Janečka z Korytné nová lokalita kultury s lineární keramikou a moravskou malovanou. Naleziště se nachází na levém břehu řeky Okluky směrem na jih od východní části obce. Posbírán byl keramický materiál a štípaná kamenná industrie (Pavelčík, Jiří 1990b, 25).

### Uherský Brod – Obalovo pole, Nad stavem, Vazová a Nad zahrádky

Jiří Pavelčík v roce 1987 při průzkumu katastru Havřic a Uherského Brodu zjistil, že známé lokality „**Obalovo pole**“, „**Nad stavem**“, „**Vazová**“ a „**Nad zahrádky**“ jsou přetřaty rýhou pro plynovod. Na narušené archeologické trati **Nad stavem**, která se nachází nejvýchodněji ze všech, bylo viditelné mělké údolí, které dělilo lokality na dvě

části a kde původně tekla potok. Ten po čase splynul s bezejmenným potokem tekoucím dále na západ přes „Obalovo pole“. Údolí postupně zmizelo díky splachům a eolickým sedimentům. Výzkumem bylo zjištěno, že západní část byla více osídlena než východní. Byly nalezeny objekty neolitické, eneolitické, halštatské, z doby římské a slovanské (Pavelčík, Jiří 1990c, 97).

#### Pašovice

Majitel domu v Pašovicích (č. p. 156) našel na dvoře v roce 1988 objekt kultury s lineární keramikou. Podle jeho výpovědi se jednalo o jámu 1–1,2 m hlubokou, ke dnu se mírně rozšiřující (ústí 1,2 m, dno 1,8 m), vyplněna byla černou hlínou, ze které zachránil velké množství keramického materiálu (Pavelčík, Jiří 1991a, 11).

#### Uherský Brod – historické jádro města

V jádru města Uherský Brod na místě, kde Seichertova ul. navazuje na ul. Bratří Lužů, byly v roce 1988 narušeny při stavební činnosti středověké objekty. V severní části stavby bylo obydlí ze dřeva omazané hlínou zahloubené 1,64 m pod povrch a délce 6,38 m. Jeho povrch nesl stopy po požáru. Bylo datováno na základě keramiky do druhé poloviny 13. stol. a počátku 14. stol. Mazanice vrstva ležící na dně objektu byla interpretována jako zřícené druhé podlaží stavby. Destrukce a suť, kterou byl objekt vyplněn, náležela do 14. stol. V zásypu se vyskytoval železný poříz. V západní části byl nalezen objekt z 15. stol. a odpadní jímka s paleobotanickým materiálem, ve středu byly drobné objekty s materiálem ze střední doby hradištní (Pavelčík, Jiří 1991b, 53).

#### Nivnice, Pašovice – Záhumní

V roce 1989 při terénní prospekci našel Aleš Kříž šest kusů pravděpodobně mezolitické nebo neolitické štípané kamenné industrie (škrabadla, šipka, čepele) z rohovce nebo radiolaritu v severní části katastru **Nivnice** nedaleko řeky Korečnice (Pavelčík, Jiří 1993a, 18). Stejněho roku zachránil Jakub Zajíc v **Pašovicích** na „**Záhumní**“ materiál z objektu „dížovitého“ tvaru u domu č. p. 39. Datován byl do kultury s lineární keramikou (Pavelčík, Jiří 1993b, 18).

#### Horní Němčí – Na hrádku, Volenov - Hrádek

Středověká fortifikace v **Horním Němčí** byla prozkoumána v roce 1989. Lokalita se nachází v blízkosti potoka v trati **Na hrádku** a je vyvýšena nad okolní terén přibližně

3,5 m. Na východní a jižní straně se částečně zachoval příkop a val. Při povrchovém sběru nebyl žádný datovací materiál nalezen (Plaček 1993a, 93). Ve stejném roce proběhl povrchový průzkum u Suché Lozi na pozemku zvaném **Volenov („Hrádek“)**, který stojí na místě zaniklé středověké osady. Osídlená část měla tvar čtverce (25 x 25 m) a byla obklopena ze dvou stran příkopem a valem (Plaček 1993b, 95).

## 6.2 ARCHEOLOGICKÉ VÝZKUMY OD ROKU 1991 DO 1999

### Hranice katastrů Havřic a Drslavic

Stavba obchvatu v roce 1991 v úseku mezi Uherským Brodem a Veletinami odhalila na hranicích katastru obcí Havřic a Drslavic neolitické objekty. Naleziště se vyskytuje směrem na sever od východní části „Obory“ na levém břehu řeky Olšavy. Skrývka narušila kulturní vrstvy, které nasedaly na spraš v hloubce přibližně 0,4–0,5 m od povrchu. Zachránit se podařilo jen ty objekty (celkem tři), které zasahovaly do podloží, ostatní byly zničeny. Sídlištní objekt „kotlovitého“ tvaru byl zahlouben 0,42 m do podloží. Vyskytovaly se v něm keramické střepy, fragment kotoučovitěho tkalcovského závaží, pískovcový brousek, mazanice a zvířecí kosti. Nad dnem byla vrstva prostoupena ulitami plžů. Není vyloučeno, že objekt zanikl vlivem povodní z nedaleké řeky. Druhý objekt, který byl téměř celý zničený, měl těsně nad podložím vrstvu udusané hlíny, pravděpodobně šlo o podlahu. Datován byl na základě nalezené keramiky a štípané kamenné industrie do kultury zvoncovitých pohárů. Třetí objekt byl velmi podobný druhému, ale navíc v něm byly zbytky hliněné pece s uhlíky (Snášil 1993, 49).

### Uherský Brod – historické jádro města

Při budování kanalizace v areálu **dominikánského kláštera** v Uherském Brodě byly objeveny roku 1991 zbytky podzemní chodby dlouhé 25 m pravděpodobně z druhé poloviny 17. stol., která původně vedla ze suterénu pod západním křídlem kostela. Zachovala se pouze její severní část, nacházela se v hloubce 3 m pod povrchem. Byla zhotovena z lomového kamene spojovaného maltou. Z vnitřní strany byla v některých jejích částech zachována plenta z cihel, která ve výšce 0,7 m přecházela ve valenou klenbu. Zjištěny byly také pískovcové pilíře, které dělily severní stěnu chodby na několik částí (Kohoutek 1993, 88–89). Stejněho roku **pod gymnáziem** bylo porušeno stavbou kostrové pohřebiště (původně českobratrský hřbitov). Nepodařilo se získat materiál k datování nalezeného kosterního materiálu (Kohoutek 1993, 89). Téhož roku při čištění



studny v bývalé lékárně „**U zlatého pelikána**“ (západní polovina jižní části Masarykova náměstí) Jiří Janalík upozornil Jiřího Pavelčíka na soubor nálezů z ní vytažených. Studna měla průměr cca 2 m a sahala do hloubky 15 m. Zajímavý nález byl fajánsový džbán datovaný nápisem 1734, další nálezy sahaly až do 19. stol. Mezi nimi byla např. fajfka z ořechového dřeva vykládaná perletí (Pavelčík, Jiří 1993c, 93–94).

#### Havřice – Nad stavem

V březnu a dubnu roku 1993 byl proveden záchranný archeologický výzkum na trase silnice I/50 Veletiny – Uherský Brod. Naleziště se nachází v trati „Nad stavem“ na katastru Havřic na levém břehu řeky Olšavy, na které upozornil Jiří Pavelčík na podzim roku 1992 při již probíhajících pracích. Na ploše 60 x 15 m bylo prozkoumáno celkem 23 objektů. Nejvíce z nich bylo hliníků a zásobních jam kultury s lineární keramikou, datované na základě keramiky do středního a mladšího stupně. Dvě zásobnice hluboké cca 2 m byly přiřazeny ke kultuře s moravskou malovanou keramikou. Na začištěné ploše se podařilo prozkoumat aspoň část platěnického objektu s vnitřní kůlovou konstrukcí. Nalezeno bylo také typické obydlí z doby římské o čtvercovém půdorysu s šesti kůlovými jamkami a keramickým materiálem datovaným do stupně C1 a výskytem provinciální keramiky (Geisler – Kohoutek 1997, 117).

#### Uherský Brod – historické jádro města

Při stavbě Domova sester NPPM na **Mariánském náměstí** (č. p. 13) v Uherském Brodě v srpnu 1993 Petr Vitula společně s Markem Peškou provedli záchranný archeologický výzkum, při kterém byl původní terén snížen o 4 m. Jediným nálezem byl objekt v profilu. Byly zde zachyceny horizonty od 13. – 19. století, datované převážně dle pozůstatků zdiva. V kulturní vrstvě ze 14. stol. byly viditelné stopy po požáru. Objevena byla také odpadní jímka, nejmladším nálezem byla klenutá cihlových chodba, do které byly druhotně vloženy kamenné komponenty z gotiky a renesance (Vitula 1997, 249). Dalším objevem byl zahloubený objekt sahající do hloubky kolem 1,2 m v **Komenského ul.** (parcela č. 140/2), který obsahoval zlomky keramiky ze 13. – 14. stol. (Kohoutek 1997c, 249). Podařilo se zachytit jen severní část objektu, protože jižní byla zničena stavbou vedlejšího domu. Objekt byl interpretován jako polozemnice (Kohoutek 1996, 381).

### Uherský Brod – historické jádro města

V roce 1994 proběhl severně od **kostela Nanebevzetí P. Marie** v Uherském Brodě zjišťovací výzkum. Sondážním archeologickým výzkumem byl v nejstarším horizontu objeven středověký hřbitov, který souvisí se založením kláštera v druhé polovině 13. století. Konec pohřbívání spadá do první čtvrtiny 15. stol. (Kohoutek 1997a, 248). Převážná část hrobů byla zapuštěna do podloží, byly orientovány V–Z (převážně hlavou k západu). Díky nedostatku archeologického materiálu se nepodařilo hroby datovat, pouze se dá předpokládat, že ty, co byly zahloubeny do podloží, byly starší (Kohoutek 1996, 377). Na konci 15. stol. zde byl vybudován klášterní ambit, jehož západní křídlo bylo zachyceno sondou. Nejmladší fáze byla viditelná na stavbě konventu z 16. stol., která zanikla při přestavbě kláštera ve druhé polovině 17. stol. (Kohoutek 1997a, 248). Při zabezpečovacích pracích **kostela církve československé husitské** v Uherském Brodě bylo nalezeno původní základové zdivo, které nekopírovalo dnešní stavbu. Původní půdorys kostela byl delší osou orientován V–Z. Na severní a jižní straně byly zachyceny přesahující zbytky základů, které značí větší rozsah stavby. Bohužel se nepodařilo základy chronologicky zařadit kvůli nedostatku datovacího materiálu (Kohoutek 1997b, 248–249).

### Uherský Brod – historické jádro města

Záchranný výzkum na staveništi víceúčelového **domu firmy Alldot** v Uherském Brodě (bývalá parcela č. 150/1) na Mariánském náměstí proběhl v létě roku 1995. Bylo zde nalezeno několik zahloubených středověkých objektů. První z nich (Objekt A) byl hospodářského účelu, jehož stěny byly postaveny hrázděnou technikou. V jeho výplni se vyskytovala keramika z druhé poloviny 15. stol., nalezen byl zlomek akvamanile. Druhý objekt B byl prozkoumán jen částečně. Obsahoval železné předměty, např. motyku. Analogie byly sledovány na ul. M. Alše a B. Němcové, které jsou situovány v severovýchodní části středověkého jádra města. Předpokládá se, že zánik těchto objektů byl způsoben požárem města v roce 1489 (Kohoutek 1999a, 464–465). Na **Masarykově náměstí** při budování kanalizace v domech č. p. 135 a 136 (parcely č. 122 a 126/4) se podařilo zachytit několik kulturních středověkých vrstev. Na podloží nasedala vrstva z druhé poloviny 13. stol. (období založení města), na ní vrstvy ze 14. a 15. stol., dále mohutná vrstva zachycující požár v druhé polovině 15. stol. a nejmladší z 16. a 17. stol. Jediný pravěký objekt, který byl zahlouben do podloží, byl datován do velatické fáze kultury středodunajských popelnicových polí (Kohoutek 1999b, 465).

### Šumice

Ve východní části obce Šumice se nachází kostel Narození Panny Marie, ve kterém byl proveden předběžný archeologický výzkum v zimě roku 1996. V pěti sondách situovaných v presbytáři a ve východním sektoru lodi kostela, bylo celkem 15 hrobů. Byly orientovány ve směru Z–V. Odkryty byly také základy jednolodního kostela pravděpodobně ze 14. stol. (Pavelčík, Jiří 2003a, 104–110).

### Hradčovice – Újezdy

V roce 1998 v trati Újezdy v Hradčovicích byl proveden záchranný archeologický výzkum z důvodu stavby rodinného domu. Objeveno bylo několik menších blíže nesespecifikovatelných objektů kultury s lineární keramikou a slezské fáze kultury lužických popelnicových polí datovaných na základě keramického materiálu. Toto naleziště našel J. Kučera v roce 1900, další výzkum byl proveden V. Hrubým v roce 1939, Janem Pavelčíkem v letech 1954–1955 a Jiřím Pavelčíkem roku 1964 (Vaškových 1999, 190–191).

### Slavkov – Kolo

V trati Kolo ve Slavkově (okr. Uherské Hradiště) v roce 1999 byla uskutečněna terénní prospekce opevněného výšinného sídliště. Bohužel se nepodařilo prokázat dataci Jiřího Pavelčíka do období eneolitu kvůli nedostatku materiálu. Fortifikace měla tvar elipsy, delší osou směřující na SV–JZ. Skládala se z valu 15 m širokého a mělkého příkopu na vnější straně. Vnitřní prostor zabíral zhruba 0,6 ha (Parma 2000, 113).

## 6.3 ARCHEOLOGICKÉ VÝZKUMY OD ROKU 2000 DO 2010

### Uherský Brod – U Bajovského mlýna, Katovka

Během roku 2000 proběhl archeologický výzkum na nové lokalitě „**U Bajovského mlýna**“ při stavbě silničního obchvatu (I/50). Lokalita se nachází na levém břehu řeky Olšavy. Bylo zjištěno celkem 11 sídlištních jam a hliníků kultury s lineární keramikou. Do jednoho hliníku zasahovala kostra ženy s bronzovou a keramickou výbavou patřící únětické kultuře. V mladší době bronzové tato lokalita sloužila jako pohřebiště. Nalezeno bylo sedm žárových hrobů kultury lužických popelnicových polí s bohatým keramickým a bronzovým inventářem. Z mladší doby římské pochází sídliště

se sedmi úplnými půdorysy obydlí a osmi sídlištními jamami, které obsahovaly z největší části keramiku domácí produkce, bronzové, železné a sklené předměty (Geisler 2001; 144, 170, 192–193). Stejného roku v trati **Katovka** byla objevena sídlištní jáma kultury s lineární keramikou. Ve starší době bronzové zde bylo vybudováno sídliště ohrazené třemi příkopy, ve kterých se vyskytovala keramika patřící věteřovské skupině. Mimo hrazený areál byla zjištěna blíže nespécifikovatelná kúlová stavba, dále pak mezi příkopem I a II byly pouze tři sídlištní jámy. Bylo zjištěno, že příkop I byl vyhlouben na již existujícím sídlišti. Po ztrátě funkčnosti příkopů bylo sídliště využíváno nadále (Geisler 2001; 144, 170, 192).

#### Uherský Brod – Chrástka

Od roku 2000 probíhala evidence a dokumentace slovanských mohylníků na Moravě v rámci Ústavu archeologické památkové péče Brno. Výzkum byl zaměřen převážně na zdokumentování již známých mohylníků a zjištění jejich stavu zachování, a také na lokalizaci nových dosud neznámých nalezišť. Na Uherskobrodsku v trati Chrástka bylo zjištěno celkem 11 mohyl, z nichž dvě nebyly s určitostí ověřeny. Mohyly tvořily tři řady a byly orientovány vesměs Z–V. Dvě největší z nich (č. 7 a 8) dosahují průměru až 12 m a výšky 1,3 m. Nejmenší mohyla č. 11 má průměr jen 6 m. Bohužel se nepodařilo zjistit, které tři mohyly byly již z roku 1902 prokopány. S určitostí byla prozkoumána mohyla č. 1, ale přesný datum realizace není znám (Kohoutek 2004, 95).

#### Uherský Brod – Kyčkov

V dubnu a červenci roku 2000 se uskutečnil na známé lokalitě Uherský Brod – Kyčkov záchranný archeologický výzkum v důsledku stavby silničního obchvatu (Pavelčík, Jiří 2001, 147). Byla zde provedena firmou Geodrill geofyzikální prospekce. Na základě jejích výstupů a terénnímu průzkumu byl zjištěn rondeloid A, který měl nepravidelně kruhový tvar (52 x 49 m). Severní část rondeloidu byla zničena řekou Olšavou. Není zcela prokazatelné, jestli byl rondeloid vyhlouben v době založení epilengyelské osady, která se rozprostírá v jeho vnitřní i venkovní části, nebo v jiném období. Výplň jeho příkopu byla zkoumána pěti řezy, které odhalily, že v době existence badenské kultury nebyl pravděpodobně rondeloid úplně zasypán, ale dokonce vyčištěn a obnoven. Většina pravěkých objektů nemohla být prozkoumána, protože přesahovaly plochu výzkumu. Objekty, které se podařilo zachytit, byly sídlištního charakteru, kromě obj. č. 7 (kostrový hrob), který byl datován do MMK II b, což byl doklad nejstaršího

pobytu člověka na lokalitě. Objekty vykopané v roce 2000 byly převážně hliníky, které byly následně použity jako odpadní jámy. Nalezen byl ještě objekt určený jako sklípek k pohřbení novorozence, dále zásobnice na obilí, mladolengyelské žlabové objekty, zahloubená chata s ohništěm aj. Inventář tvořily artefakty kultury s moravskou malovanou keramikou a z období epilengyelu I. Materiál náležející badenské kultuře nebyl početně příliš rozsáhlý. Dále byla osada osídlena až v období starší doby bronzové únětickou kulturou a pak ve starší době halštatské platěnickou (Pavelčík, Jiří 2003b, 135–160). Vzácným nálezem byl hrob lengyelské kultury (kultury s moravskou malovanou keramikou), jelikož byl první svého druhu východně od řeky Moravy. Hrob č. 1 (obj. č. 7/2000) byl objeven v západní části „Kyčkova“. Bohužel se nepodařilo zaznamenat podrobnou stratigrafii kvůli suchům. Podmínky uložení pohřbu způsobily, že kostra byla téměř celá strávena. Zemřelý ležel pravděpodobně na levém boku, hlavou směrem k západu a obličejem k severu (Pavelčík, Jiří 2001, 147, 149).

#### Havřice – Nad Zahrádkami

ÚAPP Brno provedla záchranný výzkum 30 archeologických objektů v Havřicích „Nad Zahrádkami“ v roce 2001 na stavbě přeložky silnice II/495. Lokalita se vyskytuje na levém břehu řeky Olšavy směrem na jihozápad od obce Havřice. Šest objektů nepravidelného nebo oválného tvaru náleželo kultuře s lineární keramikou, které obsahovaly keramický materiál, zvířecí kosti a jeden kus štípané kamenné industrie. Dalších 13 objektů nebylo možné datovat (Bálek 2002, 155–156). Dva zkoumané objekty šly rámcově zařadit pouze do doby bronzové (Bálek 2002, 194). Následně bylo podrobně prozkoumáno platěnické obydlí o rozměrech 3,7 x 3 m a hloubce 0,6 m, na jeho podlaze byly znatelné stopy po tkalcovském stavu (kůlové jamky). Druhé obydlí nemohlo být prozkoumáno celé. Nalezeny v něm byly zlomky platěnické keramiky a zvířecí kosti (Bálek 2002, 220). Opět rámcově čtyři objekty pocházejí z doby římské (Bálek 2002, 235).

#### Hradčovice - Maršovce

Při povrchové prospekci v roce 2005 v „Maršovcích“ v katastru Hradčovic bylo objeveno nové neolitické naleziště kultury s lineární keramikou. Lokalita byla datována na základě štípané kamenné industrie (celkem 5 ks), datace u keramiky nebyla s jistotou určitelná (Kuča – Přichystal – Škrdla 2006, 105).

### Uherský Brod – historické jádro města

Při rekonstrukci dřevěné podlahy kostela Mistra Jana Husa v Uherském Brodě v roce 2008 byl zahájen záchranný výzkum archeologickým oddělením Slováckého muzea v Uherském Hradišti. Výzkumu předcházelo geofyzikální měření, na jehož základě byly vykopány sondy různých hloubek a rozměrů. Pod podlahou v lodi kostela byly ihned viditelné fragmenty lidských skeletů. Sondy odkryly celkem 13 hrobů z pozdního středověku a raného novověku. Pohřby byly uloženy buď samostatně, nebo v jednom případě byly společně pohřbeni tři jedinci. Tento „trojhrob“ byl zahlouben přibližně 0,6 m pod podlahu a na kostech bylo znatelné násilné zacházení, což značí uložení pravděpodobně v časech války v 17. stol. V prostoru lodi kostela bylo uloženo více jak 50 jedinců. V prostoru kněžiště se nacházela barokní cihlová hrobka, která sahala až do hloubky 2,1 m. Kromě kosterních pozůstatků obsahovala zbytek kožené boty a odění, část růženců, medailonků a fragmenty skleněných nádob. Druhá prozkoumaná zděná hrobka patřila místnímu děkanovi Janu Trchalíkovi, který byl do ní pochován v roce 1739. V hrobce se nacházel skelet, pozůstatek dubové rakve, zeleného roucha, růženec a křížek. Mimo jiné byly odkryty také původní základy ze 13. stol. situované v jihozápadní části kostela, které patřily jižní obvodové zdi střední lodi bývalé stavby (Vaškových 2009, 443–445).

V srpnu a září 2010 pokračoval záchranný archeologický výzkum v zahradě kostela Mistra Jana Husa. Výzkum v liniovém výkopu teplovodu o šířce 1,2 m a hloubce 3,4 m odkryl základy barokních zdí, čtyři hroby, gotické ostění a mnoho sekundárních pohřbů. Barokní základy zídky (široké 0,55 m) byly postaveny z lomového kamene a kusů cihel spojených maltou, pod nimi se nacházel hrob H3. Zídka původně ohraničovala kostel a zahradu. U kaple Nejsvětější trojice ve východním profilu byla v hloubce 1,2 m lidská lebka, na kterou směrem do profilu navazovaly obratle. Dá se tedy předpokládat, že byl zde jedinec pohřbený celý. Před vchodem do kaple byly objeveny v hloubce 0,2 m gotické stavební kameny a ostění, které byly pravděpodobně využity k vydláždění cesty. U jižní zdi oddělující zahradu kostela od ulice byla vykopána šachta (3,4 x 3 x 2 m), ve které se nacházelo celkem 20 pohřbů, které byly zkoumány ve čtyřech úrovních. V první úrovni byla kostra staršího muže ležícího na zádech s překříženými rukama v oblasti pánve a držící litý křížek. Tento hrob narušoval vedlejší nekompletní hrob se zbytky rakve a odění. Druhá úroveň poskytla kostru ženy, při jejímž kopání byl narušen hrob robustního muže s rohovitým výrůstkem nad levým okem. V této úrovni byl zachycen ještě jeden dětský hrob bez lebky a pravá noha dalšího jedince. V západním profilu byl nalezen hrob,

jehož lebka byla rozdrvena, levou ruku měl nataženou podél těla, pravou pokrčenou v klíně, část krčních a hrudních obratlů bylo zbarveno do černa, v oblasti pánve měl medailonek, zachytitelný byl pozůstatek rakve. Ve třetí úrovni byl hrob bez hlavy a nohou, u pravé ruky se vyskytovalo kování rakve. Další byl odkryt porušený hrob (s litým medailonkem), jehož pravá část sahá do jižního profilu. Tři hroby byly velmi poškozené a odkryté pouze částečně. V poslední úrovni bylo odkryto celkem šest nekompletních hrobů. Inventář hrobů také obsahoval litý křížek a další dva křížky z růžence, přezku a čtyři medailonky (Vaškových – Chrástek 2010, 200–201).

## 7 SOUDOBY STAV POZNÁNÍ OSÍDLENÍ

### UHERSKOBRODSKA V PRAVĚKU A STŘEDOVĚKU

Uherskobrodsko patří k velmi zajímavým archeologickým oblastem díky svému bohatství pravěkých a středověkých nálezů. Doklad o počátku osídlení lidskou společností tohoto území s určitostí pochází z mladší doby kamenné. Z období předchozích, přesněji z **mladého paleolitu**, máme jen ojedinělý nález kulturní vrstvy z Bánova – Hradu, a z lokality Nivnice – Čtvrťky, která byla objevena při terénní prospekci. Ze střední doby kamenné, tedy **mezolitu**, pocházejí jedinečné nálezy z blízkosti řeky Kořečnice v trati Padělky.

Pravěké kultury se soustředily v okolí řeky Olšavy, které jim poskytlo ideální podmínky pro život nejen kvůli přístupu k vodě, ale i díky vhodným půdním podmínkám. Od neolitu sledujeme téměř kontinuální osídlení regionu až do dneška. Jako první se zde usadila **kultura s lineární keramikou**, která s sebou přinesla zemědělský způsob života a začala místní krajinu přetvářet. Mezi nejvýznamnější naleziště této kultury patří Uherský Brod – U Bajovského mlýna, či Hradčovice – Újezdy. **Kultura s moravskou malovanou keramikou** je zde zastoupena jejími sídlišti v hojném počtu. Vyzvedněme ve spojitosti s ní polykulturní naleziště Uherský Brod – Kyčkov, dále také uherskobrodské tratě Za Hájem, Nákladý, nebo Katovku.

Přechod mezi lengyelským kulturním komplexem a eneolitem reprezentuje **jordanovská skupina**, která byla zjištěna díky keramickému materiálu nalezenému také v Kyčkově. Badenský kulturní komplex se dostává na Uherskobrodsko v zastoupení **badenské kultury** nalezené opět v Kyčkově. Jak již bylo zmíněno, objev **bošácké skupiny** badenské kultury byl učiněn při výzkumech v Bánově na „Hradě“. Na hranicích katastrů Havřic a Drslavic se nachází pozdně eneolitické naleziště **kultury zvoncovitých pohárů**, které představovaly sídlištní objekty s materiálem pro tuto kulturu vlastním.

Na počátku doby bronzové, která s sebou přinesla nové výrobní technologické postupy zpracování kovu zcela odděleného od běžného zemědělství, se sem dostává **únětická kultura** (hrob ženy na lokalitě Uherský Brod – U Bajovského mlýna). Ze starší doby bronzové pochází nález **nitranské skupiny** zachycené v Dolním Němčí (hrob muže). **Věteřovsko-mad'arovská kultura** byla nalezena např. v Bánově – Hradě nebo v Uherském Brodě v trati Katovka na sídlišti ohrazeném třemi příkopy, které obsahovaly její keramiku.



Střední doba bronzová je na Moravě reprezentována **středodunajskou mohylovou kulturou**, její pozůstatky byly zachráněny na sídlišti Uherském Brodě. Do mladší doby bronzové datujeme depot bronzových předmětů z Drslavic. Pohřby kultury **lužických popelnicových polí** byly nalezeny v trati U Bajovského mlýna. Přejít mezi dobou bronzovou a halštatskou tvoří **slezská fáze kultury lužických popelnicových polí** (Hradčovice – Újezdy).

Sídliště z období starší doby železné (**platěnická kultura**) na Uherskobrodsku sledujeme na lokalitě Uherský Brod – Kyčkov a v Havřicích – Nad Zahrádkami. Dalším důležitým obdobím byla mladší doba železná, nazývaná také **laténská**. Stopy po keltském osídlení byly zachyceny v Uherském Brodě – U Kučovské lávky nebo též ve Slavkově v trati Kamenný čupek.

Pramenem poznání **doby římské** na Uherskobrodsku je lokalita např. v Uherském Brodě – Na Zběsných a v Havřicích – Nad stavem. Dokladem propojení s římským impériem jsou nalezené importy luxusní keramiky (terra sigillata). Navazující období, nazývané **stěhování národů**, máme zjištěno v Drslavicích.

V období **raného středověku** archeologický doklad o slovanském osídlení tohoto regionu máme zachycen ve Veletinách v trati Losky a jejich pohřební rítus v Uherském Brodě v trati Chrástka. A objekty pocházející z **vrcholného a pozdního středověku** jsou známy téměř na celém území historického jádra města Uherského Brodu vymezeného pozůstatky hradeb. Archeologické situace zachycují způsob pohřbívání, stavebně-historický vývoj města, požár města atd.

## 8 ZÁVĚR

Jan Pavelčík neměl jednoduché dětství, jelikož se s rodinou několikrát stěhoval a po svých studiích musel situaci opakovat znovu. Byl pracovitým člověkem (v dnešní terminologii by se dalo hovořit o něm jako o workoholikovi), což také vyplývá z jeho materiálů uložených v jeho pozůstalosti v uherskobrodském muzeu, také ze sbírek muzea, které se svým synem značně rozšířil. S určitostí se dá říci, že svoje zaměstnání bral velmi vážně a s odpovědností. Za svou oddanost práci byl náležitě odměněn několika oceněními, jak za antropologické výstupy, také za pomoc při obnově památky J. A. Komenského v Naardenu. Byl čestným členem několika institucí, v profesním odvětví dosáhl až na pozici ředitele Muzea J. A. Komenského v Uherském Brodě.

Můžeme se domnívat, že jeho dobrý vztah k etnografii vyplývá z vlivu jeho otce na něj, jelikož se v národopisné činnosti angažoval také. Jan Pavelčík se účastnil mnohých folklórních slavností, některé z nich dokonce i organizoval. Typické pro něho bylo, že se vyskytoval tam, kde se něco dělo, byl vítaný ve společnosti pro svou veselou povahu a charakter, lidé si ho vážili. Ale naproti tomu, se svou manželkou příliš šťastné manželství neměli.

Paradoxně, i když si vybral za svůj hlavní obor antropologii, archeologii věnoval mnoho času. Bylo u něho zvykem, že neustále chodil po polích a sbíral archeologický materiál. Již od malička vedl k lásce k archeologii i svého syna Jiřího, který ji nakonec vystudoval a otcovu práci převzal. Jan Pavelčík byl přítomen na výzkumech nejen jako vedoucí prací, ale také jako kopáč. Záchranné archeologické výzkumy v té době převládaly nad systematickými. Účastnil se i několika důležitých výzkumů k odhalení původu našeho národa (např. ve Starém Městě u Uherského Hradiště Na Valách, v Modré u Velehradu), kosterní materiál posléze antropologicky analyzoval. Stál u zrodu poznání Uherského Brodu a jeho okolí v pravěku a středověku, zdůrazňoval nezbytnost zaznamenání kontextu archeologických situací. Jeho vědecká archeologická činnost nezahrnovala jen Uherskobrodsko či Gottwaldovsko, ale i Brněnsko. Ve spolupráci se zaměstnanci uherskobrodského muzea pořádal archeologické výstavy, ale i jiné (hlavně umělecké). Jeho pracovní a zájmová činnost nekončila pouze u těchto oborů. Věnoval se také kmenologii, numismatice, kulturní a sociální antropologii.

Metodika archeologické práce se odvíjela od podmínek daných v době jeho života. Archeologie už nebyla vnímána pouze jako prostředek k záchraně naší minulosti, ale také

se dostala i na politickou scénu jako odůvodnění poznání původu našeho národa. Jan byl velmi pečlivým dokumentátorem ve své době, ale horším šířitelem vědeckých výsledků k odborné veřejnosti v poměru s vykonanou prací. Snažil se své poznatky šířit alespoň k běžnému člověku prostřednictvím článků v denních tiscích, které zahrnují jeho nejpočetnější část práce, nebo prostřednictvím muzejních zpráv. V menší míře psal také do odborných sborníků a časopisů, některé jeho vědecké výstupy, hlavně ze závěru jeho života, nebyly dosud publikovány.

Cílem práce bylo také vytvořit bibliografickou databázi obsahující články a studie zaměřující se na archeologii a antropologii pravěkého a středověkého člověka. Bibliografie v *Příloze 1* obsahuje celkem 341 článků, studií a zpráv, či jednoduchých záznamů uchovaných v jeho pozůstalosti ve formě strojopisu. Na CD je přiložena databáze bibliografie v programu MS Access vytvořená pro snadnější vyhledávání.

Do práce je také zahrnuta kapitola o archeologickém bádání na Uherskobrodsku od roku 1980. Čerpáno bylo hlavně z Přehledů výzkumů, které pomohly nastínit vývoj bádání. Výzkumy zde prováděl Janův syn, dále Rudolf Procházka, Jiří Kohoutek, Miroslav Plaček, Robert Snášil, Martin Geisler, David Parma a v posledních letech také Miroslav Vaškových a Tomáš Chrástek.

V poslední kapitole je zachycen soudobý stav poznání osídlení Uherskobrodsko, které je velmi bohaté na významné archeologické lokality. Historii trvalého osídlení zaznamenáváme od neolitu s příchodem zemědělských kultur. Důvodem pobytu těchto kultur je strategická poloha s dostatečným přísunem vody díky řece Olšavě. V průběhu práce bylo zjištěno, že Uherskobrodsko je po archeologické stránce velmi náročné na zpracování, jelikož se v pramenech a literatuře vyskytuje mnoho nepřesností.

## 9 RESUMÉ

Jan Pavelčík was a very hardworking person, which is also apparent from materials deposit in the museum of Uherský Brod. He was deservedly rewarded with several awards for his dedication to work. He was interested in anthropology, archaeology, ethnography, numismatics and Comeniology. He devoted a lot of his time to archaeology by doing an archaeological research on the territory of Uherský Brod and Zlín. The methods of processing the archaeological material were based on the conditions of his time. His publications were not aimed at the professional public, but at ordinary people through newspapers.

Uherský Brod and its surroundings are rich in important archaeological sites. The history of permanent settlement is registered from the Neolithic to the present day.

## 10 PRAMENY A LITERATURA

- Bálek, M. 2002: Havřice (okr. Uherské Hradiště), PV 43, 155–156, 194, 220, 235.
- Bartošíková, A. 1996: Profesor Jan Pavelčík, MK 32, č. 6, 20–21.
- Geisler, M. 2001: Uherský Brod (okr. Uherské Hradiště), PV 42, 144, 170, 192–193.
- Geisler, M. – Kohoutek, J. 1997: Havřice (okr. Uherské Hradiště), PV 38, 117–118.
- Hrubý, V. 1976: Životní jubileum RNDr. Jana Pavelčíka CSc, MK 12, č. 5, 19–20.
- Jan Pavelčík (1.10.1906–18.6. 1990), *Studia Comeniana et historica* 28, 1998, Almanach ke 100. výročí založení Muzea J. A. Komenského v Uherském Brodě, č. 59–60, 138–139.
- Kohoutek, J. 1989: Zaniklý středověký hrad na katastru obce Komňa, PV 31, 74.
- Kohoutek, J. 1993: Nové poznatky ze středověké topografie Uherského Brodu, PV 36, 88–89.
- Kohoutek, J. 1996: Nové poznatky o středověkém vývoji města Uherského Brodu. In: V. Nekuda (ed.), *Archaeologia historica* 1995. 21, Brno, 373–384.
- Kohoutek, J. 1997a: Uherský Brod (okr. Uh. Hradiště), PV 38, 248.
- Kohoutek, J. 1997b: Uherský Brod (okr. Uh. Hradiště), PV 38, 248–249.
- Kohoutek, J. 1997c: Uherský Brod (okr. Uh. Hradiště), PV 38, 249–250.
- Kohoutek, J. 1999a: Uherský Brod (okr. Uh. Hradiště), PV 39, 464–465.
- Kohoutek, J. 1999b: Uherský Brod (okr. Uh. Hradiště), PV 39, 465.
- Kohoutek, J. 2004: Průzkum slovanských mohylníků na Uherskobrodsku a Slavičínku. In: I. Frolec (ed.), *Slovácko* 2003. 45, Uherské Hradiště, 95–96.
- Kuča, M. – Přichystal, A. – Škrdla, P. 2006: Hradčovice (okr. Uherské Hradiště), PV 47, 105–106.
- Mička, A. 2006: Sté výročí narození Jana Pavelčíka, MK 42, č. 5, 17.
- Parma, D. 2000: Slavkov (okr. Uherské Hradiště), PV 41, 113.
- Pavelčík, Jan 1949: Kostry z jam na únětickém sídlišti v Černých Polích v Brně z r. 1948/49, *ČMM XXXIV*, 158–163.
- Pavelčík, Jan 1950: Příkopem chráněná neolitická osada u Uherského Brodu na Moravě, *AR* 2, 49–51.
- Pavelčík, Jan 1952: Záchranný výkop na „Hradě“ v Bánově r. 1951, *AR* 4, 481–483.
- Pavelčík, Jan 1953a: Nález mamutího klu v Šumicích, *AR* 5, 799.
- Pavelčík, Jan 1953b: Výstavka „Vývoj keramiky od pravěku k dnešku v museu J. A. Komenského v Uherském Brodě, *AR* 5, 685.

Pavelčík, Jan 1953c: Nová instalace pravěkých sbírek v museu J. A. Komenského v Uherském Brodě, AR 5, 685.

Pavelčík, Jan – Pavelčík, Jiří 1954: Pohřebiště z devátého století ve Veletinách na Moravě, AR 6, 60–62.

Pavelčík, Jan 1955a: Nálezy ze 13. století u Uh. Brodu, ČNM CXXIV, 1955, č. 2, 143–148.

Pavelčík, Jan 1955b: Úvod. In: Nové archeologické výzkumy v kraji Gottwaldovském v r. 1954, Studie Krajského musea v Gottwaldově, Řada společenských věd. IV, Gottwaldov, 3–4.

Pavelčík, Jan 1955c: Neolitická chata z Žop. In: Nové archeologické výzkumy v kraji Gottwaldovském v r. 1954, Studie Krajského musea v Gottwaldově, Řada společenských věd. IV, Gottwaldov, 8–14.

Pavelčík, Jan 1955d: Sídliště se slezskou keramikou v Hradčovicích. In: Nové archeologické výzkumy v kraji Gottwaldovském v r. 1954, Studie Krajského musea v Gottwaldově, Řada společenských věd. IV, Gottwaldov, 31–32.

Pavelčík, Jan 1955e: Základy kostelíků ve Starém Městě a Modré. In: Nové archeologické výzkumy v kraji Gottwaldovském v r. 1954, Studie Krajského musea v Gottwaldově, Řada společenských věd. IV, Gottwaldov, 46–48.

Pavelčík, Jan 1955f: Reservace pravěkého hradiska u Mikulčic. In: Nové archeologické výzkumy v kraji Gottwaldovském v r. 1954, Studie Krajského musea v Gottwaldově, Řada společenských věd. IV, Gottwaldov, 49–50.

Pavelčík, Jan 1955g: Stopy sídliště z 9. až 10. století v Bojkovicích. In: Nové archeologické výzkumy v kraji Gottwaldovském v r. 1954, Studie Krajského musea v Gottwaldově, Řada společenských věd. IV, Gottwaldov, 50–51.

Pavelčík, Jan 1955h: Zbytky kolové stavby v Količíně. In: Nové archeologické výzkumy v kraji Gottwaldovském v r. 1954, Studie Krajského musea v Gottwaldově, Řada společenských věd. IV, Gottwaldov, 52.

Pavelčík, Jan 1955i: Nálezy z 13. století v Uherském Brodě. In: Nové archeologické výzkumy v kraji Gottwaldovském v r. 1954, Studie Krajského musea v Gottwaldově, Řada společenských věd. IV, Gottwaldov, 53.

Pavelčík, Jan 1955j: Soška koníka z Uherského Brodu. In: Nové archeologické výzkumy v kraji Gottwaldovském v r. 1954, Studie Krajského musea v Gottwaldově, Řada společenských věd. IV, Gottwaldov, 53.

- Pavelčík, Jan 1955k: Starý nález z Hošťálkové. In: Nové archeologické výzkumy v kraji Gottwaldovském v r. 1954, Studie Krajského musea v Gottwaldově, Řada společenských věd. IV, Gottwaldov, 55–56.
- Pavelčík, Jan 1955l: Ojedinělé nálezy – Gottwaldov. In: Nové archeologické výzkumy v kraji Gottwaldovském v r. 1954, Studie Krajského musea v Gottwaldově, Řada společenských věd. IV, Gottwaldov, 58.
- Pavelčík, Jan – Hrubý, V. – Hochmanová, V. 1955: Kostel a pohřebiště z doby velkomoravské na Modré u Velehradu, ČMM XL, vědy společenské, 42–126.
- Pavelčík, Jan 1957a: Výstava „Deset let pravěkých výkopů v okrese Uherský Brod“, AR 9, 107.
- Pavelčík, Jan 1957b: Volutové jámy z cihelny z Dobrotic. In: Archeologické výzkumy v Gottwaldovském kraji roku 1955. Studie Krajského musea v Gottwaldově, Řada společenských věd. XI, Gottwaldov, 14–15.
- Pavelčík, Jan 1957c: Volutové a slezské jámy v Hradčovicích na Újezdech. In: Archeologické výzkumy v Gottwaldovském kraji roku 1955, Studie Krajského musea v Gottwaldově, Řada společenských věd. XI, Gottwaldov, 16.
- Pavelčík, Jan 1957d: Naleziště u samoty Želkov u Holešova. In: Archeologické výzkumy v Gottwaldovském kraji roku 1955. Studie Krajského musea v Gottwaldově, Řada společenských věd. XI, Gottwaldov, 17.
- Pavelčík, Jan 1957e: Nález z konce neolitu z Mistřic. In: Archeologické výzkumy v Gottwaldovském kraji roku 1955. Studie Krajského musea v Gottwaldově, Řada společenských věd. XI, Gottwaldov, 18–19.
- Pavelčík, Jan 1957f: Slezská jáma v Gottwaldově na Stalinově třídě. In: Archeologické výzkumy v Gottwaldovském kraji roku 1955, Studie Krajského musea v Gottwaldově, Řada společenských věd. XI, Gottwaldov, 30–31.
- Pavelčík, Jan 1957g: Provincionální vrstvy v Újezdci u Luhačovic. In: Archeologické výzkumy v Gottwaldovském kraji roku 1955. Studie Krajského musea v Gottwaldově, Řada společenských věd. XI, Gottwaldov, 31–32.
- Pavelčík, Jan 1957h: Hrad u Částkova. In: Archeologické výzkumy v Gottwaldovském kraji roku 1955. Studie Krajského musea v Gottwaldově, Řada společenských věd. XI, Gottwaldov, 41–42.
- Pavelčík, Jan 1957ch: Keramika ze 13. – 14. století z Veselí nad Moravou. In: Archeologické výzkumy v Gottwaldovském kraji roku 1955. Studie Krajského musea v Gottwaldově, Řada společenských věd. XI, Gottwaldov, 42–45.

- Pavelčík, Jan 1957i: Pohřebiště nad Velehradem. In: Archeologické výzkumy v Gottwaldovském kraji roku 1955. Studie Krajského musea v Gottwaldově, Řada společenských věd. XI, Gottwaldov, 46–47.
- Pavelčík, Jan 1957j: Obilní jáma z Pacetluk. In: Archeologické výzkumy v Gottwaldovském kraji roku 1955. Studie Krajského musea v Gottwaldově, Řada společenských věd. XI, Gottwaldov, 47.
- Pavelčík, Jan 1957k: Obilní jámy v Nadsklepí v Hradčovicích. In: Archeologické výzkumy v Gottwaldovském kraji roku 1955. Studie Krajského musea v Gottwaldově, Řada společenských věd. XI, Gottwaldov, 49.
- Pavelčík, Jan 1957l: Ojedinělé nálezy – Drslavice (okres Uh. Brod). In: Archeologické výzkumy v Gottwaldovském kraji roku 1955, Studie Krajského musea v Gottwaldově, Řada společenských věd. XI, Gottwaldov, 55.
- Pavelčík, Jan 1957m: Ojedinělé nálezy – Častkov (okres Uh. Hradiště). In: Archeologické výzkumy v Gottwaldovském kraji roku 1955, Studie Krajského musea v Gottwaldově, Řada společenských věd. XI, Gottwaldov, 55.
- Pavelčík, Jan 1957n: Ojedinělé nálezy – Tasov (okres Veselí n. Mor.). In: Archeologické výzkumy v Gottwaldovském kraji roku 1955, Studie Krajského musea v Gottwaldově, Řada společenských věd. XI, Gottwaldov, 57.
- Pavelčík, Jan 1957o: Ojedinělé nálezy – Vacenovice (okres Kyjov). In: Archeologické výzkumy v Gottwaldovském kraji roku 1955, Studie Krajského musea v Gottwaldově, Řada společenských věd. XI, Gottwaldov, 59.
- Pavelčík, Jan 1957p: Ojedinělé nálezy – Rajnochovice (Holešov). In: Archeologické výzkumy v Gottwaldovském kraji roku 1955, Studie Krajského musea v Gottwaldově, Řada společenských věd. XI, Gottwaldov, 59.
- Pavelčík, Jan 1957q: Ojedinělé nálezy – Kyjov. In: Archeologické výzkumy v Gottwaldovském kraji roku 1955, Studie Krajského musea v Gottwaldově, Řada společenských věd. XI, Gottwaldov, 59.
- Pavelčík, Jan 1959a: Drobné zprávy – Záhorovice (okr. Uh. Brod). In: V. Dohnal (ed.), Pravěk východní Moravy. I, Gottwaldov, 163.
- Pavelčík, Jan 1959b: Drobné zprávy – Uherský Brod (okr. Uh. Brod). In: V. Dohnal (ed.), Pravěk východní Moravy. I, Gottwaldov, 164.
- Pavelčík, Jan 1959c: Drobné zprávy – Horní Ves u Fryštáku (okr. Gottwaldov). In: V. Dohnal (ed.), Pravěk východní Moravy. I, Gottwaldov, 164.



- Pavelčík, Jan 1959d: Drobné zprávy – Jankovice (okr. Uh. Hradiště). In: V. Dohnal (ed.), *Pravěk východní Moravy. I*, Gottwaldov, 164.
- Pavelčík, Jan 1959e: Drobné zprávy – Veletiny (okr. Uh. Brod). In: V. Dohnal (ed.), *Pravěk východní Moravy. I*, Gottwaldov, 168.
- Pavelčík, Jan 1959f: Drobné zprávy – Uherský Brod (okr. Uh. Brod). In: V. Dohnal (ed.), *Pravěk východní Moravy. I*, Gottwaldov, 172.
- Pavelčík, Jan 1959g: Drobné zprávy – Částkov (okr. Uh. Hradiště). In: V. Dohnal (ed.), *Pravěk východní Moravy. I*, Gottwaldov, 173.
- Pavelčík, Jan 1959h: Kosterní materiál ze staromoravského pohřebiště ve Veletinách u Uh. Brodu, *Acta Facultatis rerum naturalium Universitas Comenianae* 3, 5–8, 237–246.
- Pavelčík, Jan – Pavelčík, Jiří 1959: Záchranný výkop v trati Korečnick v Uherském Brodě. In: V. Dohnal (ed.), *Pravěk východní Moravy. I*, Gottwaldov, 69–72.
- Pavelčík, Jan 1961: 30.000 návštěvníků, *Jiskra* XII, č. 50, nestr.
- Pavelčík, Jan – Dohnal, V. 1961: Žárový hrob z konce doby bronzové u Hodonína. In: V. Dohnal (ed.), *Pravěk východní Moravy. II*, Brno, 53–66.
- Pavelčík, Jan – Pavelčík, Jiří 1961: Lužicko-slezské pohřebiště u Vlachovic (výzkum v roce 1955). In: V. Dohnal (ed.), *Pravěk východní Moravy. II*, Brno, 68–109.
- Pavelčík, Jan 1962a: Bronzový poklad z Újezdce u Luhačovic, *LD XVIII*, č. 193, nestr.
- Pavelčík, Jan 1962b: Poklad stříbrňáků ze Šumic, *Hlas Slováckých strojírén* XI, 1962b, č. 37, nestr.
- Pavelčík, Jan 1963: Objev dílny pravěkého kovolitce, *LD XIX*, č. 94, nestr.
- Pavelčík, Jan 1967: Výška obyvatelstva z výkopů ve Starém Městě. Kandidátská disertační práce. Bratislava, 206 s.
- Pavelčík, Jan 1968a: Archeologické nálezy a výzkumy za rok 1967 Muzea J. A. Komenského v Uherském Brodě, *PV* 12, 119–120.
- Pavelčík, Jan 1968b: Poklad ze Šumic, *Slovácká Jiskra XVIII*, č. 18, nestr.
- Pavelčík, Jan 1970a: Antropologický rozbor nitranského hrobu z Dolního Němčí, *PV* 13, 17–18.
- Pavelčík, Jan 1970b: Záchranné akce Muzea Jana Amose Komenského v Uherském Brodě v roce 1968, *PV* 13, 73.
- Pavelčík, Jan 1972a: Uherský Brod, *MK* 8, č. 6, 22.
- Pavelčík, Jan 1972b: Archeologické nálezy v Uh. Brodě v roce 1971, *Studia Comeniana et historica* 2, č. 3, 159–162.

- Pavelčík, Jan 1972c: Určení věku podle délky kostí z velkomoravských pohřebišť na Moravě, ČMM 57, vědy společenské, 271–286.
- Pavelčík, Jan 1974: Archeologické nálezy v Uh. Brodě a okolí v roce 1973, *Studia Comeniana et historica* 4–5, č. 8–9, 179–181.
- Pavelčík, Jan 1979: Archeologické nálezy v Uh. Brodě v r. 1979, *Studia Comeniana et historica* 9, č. 21, 105.
- Pavelčík, Jiří 1975: Sídliště ze střední doby bronzové v Uherském Brodě, PV 19, 22–23.
- Pavelčík, Jiří 1976: Sedmdesát let dr. Jana Pavelčíka, VVM 28, 321–322.
- Pavelčík, Jiří – Rataj, J. 1981: 75 let Jana Pavelčíka, AR 33, 688–690.
- Pavelčík, Jiří 1982: Neue Funde aus Uherský Brod – Odjatá, PV 25, 7.
- Pavelčík, Jiří 1983a: Povrchové sběry na osadě z období římského impéria Vlčnov – Dřínky, PV 26, 43.
- Pavelčík, Jiří 1983b: Nová lokalita v jižní části katastru Uherského Brodu, PV 26, 79–80.
- Pavelčík, Jiří 1984: Povrchový průzkum římsko-provinciální lokality Uherský Brod – U Kučovské lávky, PV 27, 35.
- Pavelčík, Jiří 1985a: Jámy kultury lidu s lineární keramikou v Pašovicích, PV 28, 22.
- Pavelčík, Jiří 1985b: Zjišťovací záchranná akce v Drslavicích, PV 28, 107–108.
- Pavelčík, Jiří 1987: Terénní průzkum ve Slavkově, PV 29, 77.
- Pavelčík, Jiří 1989: Raně novověké objekty z Uherského Brodu, PV 31, 88.
- Pavelčík, Jiří 1990a: Nálezy silexů v Korytné, PV 32, 21.
- Pavelčík, Jiří 1990b: Neolitické osady u Dolního Němčí, PV 32, 25.
- Pavelčík, Jiří 1990c: Záchranná akce v Havřicích, PV 32, 97–98.
- Pavelčík, Jiří 1991a: Neolitická osada v Pašovicích, PV 33, 11.
- Pavelčík, Jiří 1991b: Záchranná akce v historickém jádru Uherského Brodu, PV 33, 53.
- Pavelčík, Jiří 1993a: Štípaná industrie z Nivnice, PV 34, 18.
- Pavelčík, Jiří 1993b: Osada lidu s lineární keramikou z Pašovic, PV 34, 18–19.
- Pavelčík, Jiří 1993c: Nález ze studny lékárny „U zlatého pelikána“ v Uherském Brodě, PV 36, 93–94.
- Pavelčík, Jiří 2001: Hrob kultury s moravskou malovanou keramikou z Uherského Brodu – Kyčkova. In: M. Metlička (ed.), *Otázky neolitu a eneolitu našich zemí 2000*. Plzeň, 147–150.
- Pavelčík, Jiří 2003a: Výzkum v kostele Narození Panny Marie v Šumicích u Uherského Brodu. In: V. Hašek – R. Nekuda – J. Unger (eds.), *Ve službách archeologie*. 4., Brno, 104–110.

- Pavelčík, Jiří 2003b: Záchraný výzkum na lokalitě Uherský Brod – Kyčkov. In: I. Frolec (ed.), Slovácko 2002. 44, Uherské Hradiště, 135–161.
- Plaček, M. 1993a: Povrchový průzkum středověké fortifikace v Horním Němčí, PV 34, 93.
- Plaček, M. 1993b: Povrchový průzkum středověkého sídla Volenov, PV 34, 95–96.
- Podborský, V. 1991: Úmrtí RNDr. Jana Pavelčíka, Csc., VVM 43, č. 2, 250–251.
- Popelka, P. 1982: RNDr. Jan Pavelčík, CSc., pětapadesátníkem, Národopisné aktuality XIX, č. 1, 49–50.
- Procházka, R. 1984: Záchraný výzkum v Uherském Brodě, PV 27, 70.
- Procházka, R. 1985: Pravěké a slovanské nálezy z Dolního Němčí, PV 28, 112.
- Procházka, R. 1987: Další zjištění ke středověkému osídlení Uherského Brodu, PV 29, 62.
- Sklenář, K. 2005: Biografický slovník českých, moravských a slezských archeologů a jejich spolupracovníků z příbuzných oborů. Praha.
- Snášil, R. 1982: Slezskoplatěnický objekt z Drslavic, PV 25, 15.
- Snášil, R. 1993: Sídliště kultury zvoncovitých pohárů na pomezí k. ú. Drslavic a Havřic, PV 36, 49–50.
- Tomeček, R. 2002: Uherský Brod. Putování historií královského města. Uherský Brod.
- Tomeček, R. 2006: Vzpomínka na RNDr. Jana Pavelčíka, CSs., Brodský zpravodaj, č. 18, 8.
- Vaškových, M. 1999: Hradčovice (okr. Uherské Hradiště), PV 40, 190–191.
- Vaškových, M. 2009: Uherský Brod (okr. Uherské Hradiště), PV 50, 443–445.
- Vaškových, M. – Chrástek, M. 2010: Uherský Brod (okr. Uherské Hradiště), PV 52, č. 2, 200–201.
- Vědecké vyznamenání dr. Janu Pavelčíkovi, Slovácká Jiskra XXVI, 1976, č. 35, 4.
- Vitula, P. 1997: Uherský Brod (okr. Uh. Hradiště), PV 38, 249.

## 10.1 STROJOPIS

- Pavelčík, Jan 1953: Zpráva o pokračování průzkumu v Drslavicích na parcele 1288/10 a o záchraném výkopu na sousední parcele 1288/11 v r. 1953, nestr. (Archiv MJAk UB, fond: Drobné pozůstalosti, sign. Dp/Pa 88).
- Pavelčík, Jan 1969: Středověké hygienické objekty v Uherském Brodě, nestr. (Archiv MJAk UB, fond: Drobné pozůstalosti, sign. Dp/Pa 88).

Šimoník, Jan 1970a: Muzeum v Uherském Brodě a dr. Jan Pavelčík 2 s. (Archiv MJAK UB, fond: Drobné pozůstalosti, sign. Dp/Pa 21 – Dp/Pa 22).

Šimoník, Jan 1970b: 30 roků práce v muzeu, 5 s. (Archiv MJAK UB, fond: Drobné pozůstalosti, sign. Dp/Pa 21 – Dp/Pa 22).

Pavelčík, Jan 1974: Kosterní zbytky, nestr. (Archiv MJAK UB, fond: Drobné pozůstalosti, sign. Dp/Pa 85).

Pavelčík, Jan 1976: Pro J. Slováčka 14.8.1976, Dr Jan Pavelčík CSc., nestr. (Archiv MJAK UB, fond: Drobné pozůstalosti, sign. Dp/Pa 43).

Pavelčík, Jan 1977: Dr Jan Pavelčík CSc., nestr. (Archiv MJAK UB, fond: Drobné pozůstalosti, sign. Dp/Pa 45).

Pavelčík, Jan 1979: Nálezy v r. 1978, nestr. (Archiv MJAK UB, fond: Drobné pozůstalosti, sign. Dp/Pa 88).

Pavelčík, Jan 1980: Návrh na čestné uznání k životnímu jubileu, nestr. (Archiv MJAK UB, fond: Drobné pozůstalosti, sign. Dp/Pa 48).

Pavelčík, Jan 1983: bez názvu, nestr., (Archiv MJAK UB, fond: Drobné pozůstalosti, sign. Dp/Pa 88).

Pavelčík, Jan: Zpráva za rok 1959–1961, nestr. (Archiv MJAK UB, fond: Drobné pozůstalosti, sign. Dp/Pa 88).

Pavelčík, Jan: bez názvu, nestr. (Archiv MJAK UB, fond: Drobné pozůstalosti, sign. Dp/Pa 26).

## 10.2 INTERNETOVÉ ODKAZY

Jan Pavelčík, Muzeum JAK [online]. Uherský Brod [cit. 02-04-2015]. Dostupné na WWW: <<http://www.mjakub.cz/?idc=45>>.

Výstava Antropolog, archeolog a etnograf Jan Pavelčík, Muzeum JAK [online]. Uherský Brod [cit. 02-04-2015]. Dostupné na WWW: <<http://www.mjakub.cz/?idc=138>>.

Poláková, M. 2008: Protifašistický odboj na Uherskobrodsku v letech 1939–1945 [online]. Olomouc [cit. 20-04-2015].

Dostupné na WWW: <[http://is.muni.cz/th/32085/ff\\_d/](http://is.muni.cz/th/32085/ff_d/)>.

Obr. 1:

Jan Pavelčík, Muzeum JAK [online]. Uherský Brod [cit. 03-05-2015]. Dostupné na WWW: <<http://www.mjakub.cz/menu/fota.php?idf=133&idc=45&jedna=1>>.

Mikulčice, Z historie památníku [online]. Uherský Brod [cit. 04-05-2015]. Dostupné na WWW: <<http://www.masaryk.info/slovanske-hradiste-mikulcice/60/>>.

### 10.3 ORALNÍ HISTORIE

Prof. PhDr. Nina Pavelčíková, CSc., bytem Uherský Brod, Stolařská 1068, Filozofická fakulta Ostravské univerzity v Ostravě, záznam učiněn 10. 4. 2015; druhé sdělení ze dne 24. 4. 2015.

PhDr. Jiří Pavelčík, CSc., bytem Uherský Brod, Stolařská 1068, v penzi, záznam učiněn 10. 4. 2015.

## 11 ZKRATKY

AR	Archeologické rozhledy
AÚ AV ČR	Archeologický ústav AV ČR
č.	číslo
ČMM	Časopis Moravského musea
ČNM	Časopis Národního muzea
čs.	československý
ČSAV	Československá akademie věd
DDM	Dům dětí a mládeže
ed.	editor
KNV	Krajský národní výbor
LD	Lidová demokracie
LUT	Lidová umělecká tvořivost
MJAK UB	Muzeum Jana Amose Komenského v Uherském Brodě
MK	Malovaný kraj
MMK	kultura s moravskou malovanou keramikou
nestr.	nestránkováno
NP	Naše pravda
obr.	obrázek
PV	Přehled výzkumů
Rkp.	rukopisná práce
s.	strana
SAV	Slovenská akadémia vied
SCeh	Studia Comeniana et historica
UBDK	Uherskobrodské dny Komenského
VVM	Vlastivědný věstník moravský
ZMUH	Zpravodaj města Uherského Hradiště

# 12 PŘÍLOHY

## PŘÍLOHA 1

## 12.1 BIBLIOGRAFIE JANA PAVELČÍKA

### 12.1.1 ČLÁNKY A STUDIE

1. Tajemství hradu Bánova, Slovácko, 17. a 18. 8. 1946 (spoluautor Z. Bumbálek).<sup>9</sup>
2. Poklad stříbrných mincí z Francovy Lhoty, Slovácko, 1946.<sup>10</sup>
3. Archeologická exkurse na moravském Slovácku, Rovnost 61, 17. 11. 1946.
4. Kostry z jam na únětickém sídlišti v Černých Polích v Brně z r. 1948/49, ČMM XXXIV, 1949, 158–163.
5. Příkopem chráněná neolitická osada u Uherského Brodu na Moravě, AR 2, 1950, 49–51.
6. Výzkum pravěkého sídliště v Uh. Brodě, Práce VI, 16. 8. 1950.
7. Sídliště ze starší doby železné v Drslavicích u Uherského Brodu, Práce VI, 18. 8. 1950.
8. Osada ze stěhování národů v Drslavicích, Práce VI, 10. 9. 1950.
9. Nález hrobu z bronzové doby v Uh. Brodě, Práce VII, 16. 5. 1951.
10. Nález hrobu z doby bronzové v Uh. Brodě, NP IX, 26. 5. 1951.
11. Záchranný výkop na „Hradě“ v Bánově r. 1951, AR 4, 1952, 481–483.
12. Objev starého pohřebiště, Práce VII, 6. 6. 1952.
13. Nález zbytků starého hřbitova v Pozdřechově, Gottwaldovský kraj II, 1953, č. 7, 9.
14. Nejstarší zděné stavby na Moravě, Gottwaldovský kraj II, 1953, č. 8, 8.
15. Nález mamutího klu v Šumicích, AR 5, 1953, 799.
16. Nová instalace pravěkých sbírek v muzeu J. A. Komenského v Uherském Brodě, AR 5, 1953, 685.
17. Výstavka „Vývoj keramiky od pravěku k dnešku v muzeu J. A. Komenského v Uherském Brodě, AR 5, 1953, 685.
18. Jak žili obyvatelé Starého Města před tisíci lety, NP XI, 1953, č. 50, 5.
19. Nález velkého mamutího klu v Šumicích, NP XI, 1953, č. 60, 6.
20. Nález kostelíka z doby Říše velkomoravské, NP XI, 1953, č. 80, 5.
21. Pohřebiště z devátého století ve Veletínách na Moravě, AR 6, 1954, 60–62 (spoluautor Jiří Pavelčík).
22. U Mikulčic objeveno pravěké hradisko, NP XIII, 1955, č. 9, 5.

---

<sup>9</sup> Nedohledáno, regionální denní tisk (nejedná se o sborník Slovácko vydávaný Slovákým muzeem v Uherském Hradišti).

<sup>10</sup> Totéž.



23. Vykopávky na Kroměřížsku, NP XIII, 1955, č. 63, 3.
24. Středověké nálezy ve Veselí n. M., NP XIII, 1955, č. 63, 5.
25. Pravěké vykopávky na Valašsku, NP XIII, 1955, č. 74, 2.
26. Nová instalace pravěkých sbírek v okresním museu ve Veselí na Moravě, AR 7, 1955, 386.
27. Nálezy ze 13. století u Uh. Brodu, ČNM CXXIV, 1955, č. 2, 143–148.
28. Kostrový materiál z pohřebiště kolem kostelíka na Modré u Velehradu, ČMM XL, 1955, část III., vědy společenské, 96–111.
29. Nejnovější výzkumy ve Starém Městě, NP XIII, 1955, č. 57, 5.
30. Keramické nálezy na Veselsku, LD XI, 5. 6. 1955.
31. Obilní jámy z Pacetluk, LD XI, 1955.<sup>11</sup>
32. Výzkum popelníkového pole na Ďulově kopci u Vlachovic, Valašsko V, 1956, 116–122 (spoluautor Jiří Pavelčík).
33. Ve Starém Městě pokračují vykopávky, NP XIV, 1956, č. 44, 1.
34. Nálezy římských mincí v Uh. Brodě v roce 1956, Jiskra VII, 1956, č. 20, nestr.
35. Staré osídlení na Korečníku v Uh. Brodě, Jiskra VII, 1956, č. 22, nestr.
36. Pohřebiště mamutích kostí v Ostrožské Nové Vsi, LD XII, 16. 3. 1956.
37. Nález mamutích kostí v Ostrožské Nové Vsi, NP XIV, 1956.<sup>12</sup>
38. Výstava „Deset let pravěkých výkopů v okrese Uherský Brod“, AR 9, 1957, 107.
39. Žák osmiletky objevitelem nového pravěkého naleziště, Gottwaldovský kraj IV, 1957, č. 10, 9.
40. Objevy Dr V. Hrubého, Gottwaldovský kraj IV, 1957, č. 14, 9.
41. Archeologický výzkum v Hulíně, Gottwaldovský kraj IV, 1957, č. 17, 8.
42. Výzkum pravěké osady v Hulíně, NP XV, 1957, č. 45, 3.
43. Saská mince z Vlčnova, Jiskra VIII, 1957, č. 23, nestr.
44. Nález kamenného sekeromlatu ve Vlčnově, Jiskra VIII, 1957, č. 24, nestr.
45. Nález zajímavé mince ve Lhotce, Jiskra VIII, 1957, č. 29–30, nestr.
46. Archeologický nález z Vyškovce, Jiskra VIII, 1957, č. 38, nestr.
47. Kosterní zbytky v klášterním kostele, Jiskra VIII, 1957, č. 52, nestr.
48. Zakončení výkopů ve Starém Městě, NP XV, 27. 7. 1957.
49. Kosterní zbytky v klášterním kostele, LD XIII, 12. 12. 1957.

---

<sup>11</sup> Nedohledáno.

<sup>12</sup> Totéž.

50. Historický nález na Uherskobrodsku, *Práce XIV*, 1958, č. 158, nestr.
51. Nálezy mincí, *Jiskra IX*, 1958, č. 6–7, nestr.
52. Zajímavý nález v Drslavicích, *Jiskra IX*, 1958, č. 26, nestr.
53. Archeologický nález „na Jamách“, *Jiskra IX*, 1958, č. 41, nestr.
54. Nález mincí z třicetileté války v Korytné, *Jiskra IX*, 1958, č. 42–43, nestr.
55. Pravěká sídliště na Sídlišti u Těšova, *Jiskra IX*, 1958, č. 44, nestr.
56. Nález z dob římského císařství, *LD XIV*, 20. 6. 1958.
57. Kosterní materiál ze staromoravského pohřebiště ve Veletinách u Uh. Brodu, *Acta Facultatis rerum naturalium Universitas Comenianae* 3, 1959, č. 5–8, 237–246.
58. Zapomenutý poklad, *Svobodné slovo XV*, 1959, č. 218, nestr.
59. Nález řecké mince, *Jiskra X*, 1959, č. 17, nestr.
60. Terra sigillata z Uh. Brodu, *Jiskra X*, 1959, č. 21, nestr.
61. Zbytky starého hradu v Uh. Brodě, *Jiskra X*, 1959, č. 32, nestr.
62. Archeologický nález ve Vlčnově, *Jiskra X*, 1959, č. 35, nestr.
63. Komise odborníků na vykopávkách v Sadech, *Jiskra X*, 1959, č. 36, nestr.
64. Nález pokladu v Uherském Brodě, *Jiskra X*, 1959, č. 37, nestr.
65. Výstava vykopávek z Mikulčic v Luhačovicích, *Jiskra X*, 1959, č. 38, nestr.
66. Výstava zaniklých zemědělských nástrojů, *Jiskra X*, 1959, č. 39, nestr.
67. Pravěké sídliště v Hradčovicích, *Jiskra X*, 1959, č. 41, nestr.
68. Nález mincí v Dolním Němčí, *Jiskra X*, 1959, č. 46, nestr.
69. Stříbrný poklad v Dolněmčí, *LD XV*, 1959, č. 262, nestr.
70. Nález pravěkého sídliště ve Vlčnově, *LD XV*, 18. 7. 1959.
71. Pravěké sídliště v Hradčovicích, *LD XV*, 29. 7. 1959.
72. Archeologové u Vlachovic, *LD XVI*, 1960, č. 183, nestr.
73. Objev studny v Uherském Brodě, *LD XVI*, 1960, č. 201, nestr.
74. Archeologické výzkumy u Vlachovic končí, *LD XVI*, 1960, č. 207, nestr.
75. Kostry z kláštera v Uherském Brodě, *Slovácko 2*, 1960, č. 9, 34–35.
76. V Bojkovicích bylo objeveno staré pohřebiště ze 17. – 18. století, *Jiskra XI*, 1960, č. 21, nestr.
77. Bojkovice, *Jiskra XI*, 1960, č. 25, nestr.
78. Objev staré studny v Uh. Brodě, *Jiskra XI*, 1960, č. 35, nestr.
79. Výzkum na hradě v Bánově, *Jiskra XI*, 1960, č. 50, nestr.
80. Starobylé pohřebiště v Bojkovicích, *Rovnost 75*, 1960, č. 112, nestr.
81. Archeologické výzkumy na Valašsku, *Rovnost 75*, 1960, č. 181, nestr.

82. Objev středověké studny v Uh. Brodě, Rovnost 75, 1960, č. 197, nestr.
83. Popelnicové hroby u Vlachovic, Rovnost 75, 1960, č. 212, nestr.
84. Výzkum na Hradě v Bánově pokračuje, LD XVI, 24. 11. 1960.
85. Vzácný nález, Rudé právo 41, 1961, č. 115, 2.
86. Vzácný nález v Bánově, Svobodné slovo XVII, 1961, č. 103, nestr.
87. V Bánově na Uherskohradištsku, Mladá fronta XVII, 1961, č. 99, 3.
88. Vzácný objev v Bánově, Jiskra XII, 1961, č. 19, nestr.
89. Habánské kachle z Veletin, Jiskra XII, 1961, č. 47, nestr.
90. Nové archeologické objevy, Práce XVII, 1961, č. 182, nestr.
91. Nález figurky staré 4000 let, LD XVII, 1961, č. 99, nestr.
92. Průzkum krypty kostela ve Fulneku, LD XVII, 1961, č. 276, nestr.
93. Poklad 57 stříbrňáků, Zemědělské noviny XVIII, 1962, č. 228, nestr.
94. Průzkum zřícené stěny, Zemědělské noviny XVIII, 1962, č. 254, nestr.
95. Nálezy na staveništi v Uh. Brodě, LD XVIII, 1962, č. 101, nestr.
96. Středověký „poklad“, LD XVIII, 1962, č. 168, nestr.
97. Vykopávky ve Vlachovicích, LD XVIII, 1962, č. 168, nestr.
98. Dokončení vykopávek ve Vlachovicích, LD XVIII, 1962, č. 181, nestr.
99. Bronzový poklad z Újezdce u Luhačovic, LD XVIII, 1962, č. 193, nestr.
100. Kultura pozdní doby kamenné, LD XVIII, 1962, č. 216, nestr.
101. Poklad stříbrňáků, LD XVIII, 1962, č. 227, nestr.
102. Pravěké nástroje z břidlice, LD XVIII, 1962, č. 239, nestr.
103. Objevili hrad, LD XVIII, 1962, č. 249, nestr.
104. V obci Bánov, Práce XVIII, 1962, č. 168, nestr.
105. V okolí Valašských Klobouk cenné nálezy archeologů, Práce XVIII, 1962, č. 182, nestr.
106. Vzácné nálezy na Uherskobrodsku, Práce XVIII, 1962, č. 193, nestr.
107. Pravěké nálezy v řece Olšavě, Práce XVIII, 1962, č. 212, nestr.
108. Opuštěný lom vydal svědectví, Práce XVIII, 1962, č. 250, nestr.
109. Poklad stříbrňáků, Mladá fronta XVIII, 1962, č. 228, 5.
110. Průzkum zřícené stěny starého hradu v Bánově, Mladá fronta XVIII, 1962, č. 250, 5.
111. Stavba nové pošty v Uh. Brodě, Jiskra XIII, 1962, č. 12, nestr.
112. Další nálezy, Jiskra XIII, 1962, č. 27, nestr.
113. Archeologickému oddělení muzea, Jiskra XIII, 1962, č. 34, nestr.

114. Pravěké nálezy, Jiskra XIII, 1962, č. 37, nestr.
115. Archeologické nálezy v Uherském Brodě, Hlas Slovákých strojiren XI, 1962, č. 26, nestr.
116. Nález středověké keramiky v Bánově, Hlas Slovákých strojiren XI, 1962, č. 30, nestr.
117. Vykopávky ve Vlachovicích, Hlas Slovákých strojiren, XI, 1962, č. 35–36, nestr.
118. Bronzový poklad z Újezdce u Luhačovic, Hlas Slovákých strojiren XI, 1962, č. 35–36, nestr.
119. Poklad stříbrňáků ze Šumic, Hlas Slovákých strojiren XI, 1962, č. 37, nestr.
120. Pravěké nálezy v řece Olšavě, Hlas Slovákých strojiren XI, 1962, č. 38, nestr.
121. Nálezy v Bánově, Hlas Slovákých strojiren XI, 1962, č. 41, nestr.
122. Nález středověké keramiky v Bánově, Zbrojovák XIV, 1962, č. 30, nestr.
123. Pravěké nálezy v řece Olšavě, Zbrojovák XIV, 1962, č. 34, nestr.
124. Nález středověké keramiky v Bánově, Rovnost 77, 1962, č. 171, nestr.
125. Vykopávky ve Vlachovicích, Rovnost 77, 1962, č. 171, nestr.
126. Archeologové ve Vlachovicích, Rovnost 77, 1962, č. 181, nestr.
127. Bronzový poklad, Rovnost 77, 1962, č. 194, nestr.
128. Archeologický výzkum v Hlinsku, Rovnost 77, 1962, č. 217, nestr.
129. Poklad stříbrňáků ze Šumic, Rovnost 77, 1962, č. 227, nestr.
130. Výroba kamenných nástrojů, Rovnost 77, 1962, č. 243, nestr.
131. Bánov, Rovnost 77, 1962, č. 250, nestr.
132. Na Ďulově kopci ve Vlachovicích, Rudé Právo 42, 1962, č. 210, 2.
133. Bronzový poklad, Rudé Právo 42, 1962, č. 224, 2.
134. Poklad 57 stříbrňáků, Rudé Právo 43, 1962, č. 264, 2.
135. Průzkum zřícené stěny, Rudé Právo 43, 1962, č. 290, 2.
136. Poklad stříbrňáků, Svobodné slovo XVIII, 1962, č. 226, nestr.
137. Bronzová sekera, Svobodné slovo XVIII, 1962, č. 248, nestr.
138. Průzkum zřícené stěny, Svobodné slovo XVIII, 1962, č. 250, nestr.
139. Zbytky středověkého osídlení, Rudé Právo 42, 18. 7. 1962.
140. Náramky z doby bronzové, Mladá fronta XVIII, 18. 8. 1962.
141. Bronzový poklad, Rolnické noviny, 18. 8. 1962.
142. Objevili základy hradu, Rolnické noviny, 23. 10. 1962.
143. Bronzový poklad, Svobodné slovo XVIII, 15. 8. 1962.
144. Zbytky středověkého osídlení, Svobodné slovo XVIII, 19. 7. a 22. 7. 1962.

145. Bánovské středověké sídliště, LD XVIII, 18. 7. 1962.
146. Poklad zeleného hrnce, LD XVIII, 25. 9. 1962.
147. Průzkum zřícené stěny, LD XVIII, 20. 10. 1962.
148. Bronzový poklad, Pravda 18. 8. 1962.
149. Vzácný nález, Pravda, 24. 9. 1962.
150. Nález pokladu, Ľud, 27. 9. 1962.
151. Poklad strieborných mincí, Práca, 26. 9. 1962.
152. Tři tisíce let stará slévárna, Práce XIX, 1963, č. 95, nestr.
153. Středověké kachle z Uherského Brodu, Práce XIX, 1963, č. 255, nestr.
154. Dílna pravěkého kovolitce, Rudé Právo 43, 1963, č. 111, 2.
155. Vzácný objev, Jiskra XIV, 1963, č. 17, nestr.
156. Nález skladu bronzových předmětů v Drslavicích, Zbrojovák XV, 1963, č. 17, nestr.
157. Středověké kachle u Uherského Brodu, Zbrojovák XV, 1963, č. 40, nestr.
158. Nález skladu bronzových předmětů v Drslavicích, Hlas Slováckých strojíren XII, 1963, č. 17, nestr.
159. Objev dílny pravěkého kovolitce, LD XIX, 1963, č. 94, nestr.
160. Poklady na Via Bohemica, LD XIX, 1963, č. 96, nestr.
161. Nález středověkých kachlí, LD XIX, 23. 10. 1963.
162. Osídlení z 12. století ve Vlčnově, Zbrojovák XVI, 1964, č. 35, nestr.
163. Obnovení vykopávek na Kyčkově, Hlas XIII, 1964, č. 33, nestr.
164. Stopy osídlení z 12. století ve Vlčnově, Hlas XIII, 1964, č. 35, nestr.
165. Obnovení vykopávek na Kyčkově, Jiskra XV, 1964, č. 32, nestr.
166. Ve Vlčnově při hloubení základu, Slovácká Jiskra XV, 1964, č. 39, 2.
167. Obnovení vykopávek na Kyčkově, LD XX, 1964, č. 209, nestr.
168. Po stopách pravěkého sídliště, Práce XX, 1. 10. 1964.
169. Výzkumné práce, Rudé Právo 45, 1. 9. 1964.
170. Poklad v Rokytnici, Slovácká Jiskra XVI, 1965, č. 26, nestr.
171. Nález pokladu v Rokytnici, Hlas XIV, 1965, č. 26, nestr.
172. Poklad u Slavičina, Rovnost 80, 1965, č. 168, nestr.
173. Návštěva antropologů, Slovácká Jiskra XVII, 1967, č. 41, nestr.
174. Zasedání antropologů v Luhačovicích, Rudé Právo 48, 1967, č. 275, 8.
175. Antropologové v Luhačovicích, Práce XXIII, 1967, č. 259, nestr.
176. Stříbrný poklad, Práce XXIV, 1968, č. 123, nestr.

177. Poklad ze Šumic, Slovácká Jiskra XVIII, 1968, č. 18, nestr.
178. Pravěký hrob, Slovácká Jiskra XVIII, 1968, č. 41, nestr.
179. Archeologické nálezy a výzkumy za rok 1967 Muzea J. A. Komenského v Uherském Brodě, PV 12, 1968, 119–120.
180. Poklad mincí ve sklepě, LD XXVI, 26. 4. 1968.
181. Záchrané akce Muzea Jana Amose Komenského v Uherském Brodě v roce 1968, PV 13, 1970, 73.
182. Antropologický rozbor nitranského hrobu z Dolního Němčí, PV 13, 1970, 17–18.
183. Středověké objekty, Slovácká Jiskra XX, 1970, č. 9, s. 4, nestr.
184. Shromáždění českých a slovenských antropologů v Brně, MK 8, 1972, č. 6, 22.
185. Určení věku podle délky kostí z velkomoravských pohřebišť na Moravě, ČMM 57, 1972, vědy společenské, 271–286.
186. Výstava keramiky v Uh. Brodě, Slovácká Jiskra XXII, 26. 5. 1972.
187. Archeologické nálezy v Uh. Brodě a okolí v roce 1973, Studia Comeniana et historica 4–5, 1974, č. 8–9, 179–181.
188. Pravěk města Uherského Brodu, Studia Comeniana et historica 4–5, 1974, č. 8–9, 171–172.
189. Nález mincí, Slovácká Jiskra XXIV, 1974, č. 11, nestr.
190. Zámek v Uh. Brodě, MK 12, 1976, č. 1, 16–17.
191. Nálezy z pravěku v Uh. Brodě, MK 13, 1977, č. 1, 17.
192. Archeologické nálezy v Uherském Brodě v roce 1978, Studia Comeniana et historica 8, 1978, č. 19, 233–235.
193. Hrad v Bánově, MK 14, 1978, č. 2, 20.
194. Nitra-type graves from Uherský Brod and its surroundings, Anthropologie XVI, 1978, č. 2, 137–138.
195. Nový nález obsidiánu v Uh. Brodě, Slovácká Jiskra XXVIII, 13. 12. 1978.
196. Archeologické nálezy v Uh. Brodě v r. 1979, Studia Comeniana et historica 9, 1979, č. 21, 105.
197. Výstava o archeologických výzkumech, MK 15, 1979, č. 1, 22.
198. Terra sigillata z Uh. Brodu, MK 15, 1979, č. 2, 15.
199. Unikátní nález, Rovnost 94, 1979, č. 74, nestr.
200. V Prakšicích u Uherského Brodu, Slovácká Jiskra XXIX, 1979, č. 12, nestr.
201. Překvapivý nález, Slovácká Jiskra XXIX, 1979, č. 94, nestr.
202. Groš ze studny, Mladá fronta XXXV, 1979, č. 75, 7.

203. Vzácný historický nález, LD XXXV, 1979, č. 74, nestr.
204. Další stopy po slovanském osídlení v Bojkovicích, Slovácká Jiskra XXIX, 7. 1. 1979.
205. Archeologické výzkumy na severových. Moravě, Rovnost 94, 3. 8. 1979.
206. Nové nálezy, MK 18, 1982, č. 5, 22.

#### 12.1.2 SBORNÍKY

207. Rekonštrukcia bronzového pásu z drslavského nálezu na Brodsku. In: J. Eisner (ed.), *Historica Slovaca*. V, Bratislava 1947, 75–78.
208. Archeologické sbírky v museu J. A. Komenského v Uh. Brodě, 1948. In: E. Šimek (ed.), *Z dávných věků 1947/1948*. I, Brno, č. 1–4, 175.
209. Pravěké oddělení v museu J. A. Komenského v Uh. Brodě, 1950. In: E. Šimek (ed.), *Z dávných věků 1949*. II, Brno, č. 2, 198–199.
210. Pravěké výzkumy v kraji, 1954. In: K. Koldovský (ed.), *Pět let Gottwaldovského kraje*, Krajský národní výbor v Gottwaldově. Gottwaldov, 150–151.
211. Úvod, 1955. In: *Nové archeologické výzkumy v kraji Gottwaldovském v r. 1954*, Studie Krajského musea v Gottwaldově, Řada společenských věd. IV, Gottwaldov, 3–4.
212. Neolitická chata z Žop, 1955. In: *Nové archeologické výzkumy v kraji Gottwaldovském v r. 1954*, Studie Krajského musea v Gottwaldově, Řada společenských věd. IV, Gottwaldov, 8–14.
213. Sídliště se slezskou keramikou v Hradčovicích, 1955. In: *Nové archeologické výzkumy v kraji Gottwaldovském v r. 1954*, Studie Krajského musea v Gottwaldově, Řada společenských věd. IV, Gottwaldov, 31–32.
214. Základy kostelíků ve Starém Městě a Modré, 1955. In: *Nové archeologické výzkumy v kraji Gottwaldovském v r. 1954*, Studie Krajského musea v Gottwaldově, Řada společenských věd. IV, Gottwaldov, 46–48.
215. Reservace pravěkého hradiska u Mikulčic, 1955. In: *Nové archeologické výzkumy v kraji Gottwaldovském v r. 1954*, Studie Krajského musea v Gottwaldově, Řada společenských věd. IV, Gottwaldov, 49–50.
216. Stopy sídliště z 9. až 10. století, 1955. In: *Nové archeologické výzkumy v kraji Gottwaldovském v r. 1954*, Studie Krajského musea v Gottwaldově, Řada společenských věd. IV, Gottwaldov, 50–51.

217. Zbytky kolové stavby v Količíně, 1955. In: Nové archeologické výzkumy v kraji Gottwaldovském v r. 1954, Studie Krajského musea v Gottwaldově, Řada společenských věd. IV, Gottwaldov, 52.
218. Nálezy z 13. století v Uherském Brodě, 1955. In: Nové archeologické výzkumy v kraji Gottwaldovském v r. 1954, Studie Krajského musea v Gottwaldově, Řada společenských věd. IV, Gottwaldov, 53.
219. Soška koníka z Uherského Brodu, 1955. In: Nové archeologické výzkumy v kraji Gottwaldovském v r. 1954, Studie Krajského musea v Gottwaldově, Řada společenských věd. IV, Gottwaldov, 53.
220. Starý nález z Hošťálkové, 1955. In: Nové archeologické výzkumy v kraji Gottwaldovském v r. 1954, Studie Krajského musea v Gottwaldově, Řada společenských věd. IV, Gottwaldov, 55–56.
221. Ojedinelé nálezy – Gottwaldov, 1955. In: Nové archeologické výzkumy v kraji Gottwaldovském v r. 1954, Studie Krajského musea v Gottwaldově, Řada společenských věd. IV, Gottwaldov, 58.
222. Seznam literatury za rok 1954, 1955. In: Nové archeologické výzkumy v kraji Gottwaldovském v r. 1954, Studie Krajského musea v Gottwaldově, Řada společenských věd. IV, Gottwaldov, 59.
223. Volutové jámy z cihelny z Dobrotic, 1957. In: Archeologické výzkumy v Gottwaldovském kraji roku 1955. Studie Krajského musea v Gottwaldově, Řada společenských věd. XI, Gottwaldov, 14–15.
224. Volutové a slezské jámy v Hradčovicích na Újezdech, 1957. In: Archeologické výzkumy v Gottwaldovském kraji roku 1955, Studie Krajského musea v Gottwaldově, Řada společenských věd. XI, Gottwaldov, 16.
225. Naleziště u samoty Želkov u Holešova, 1957. In: Archeologické výzkumy v Gottwaldovském kraji roku 1955. Studie Krajského musea v Gottwaldově, Řada společenských věd. XI, Gottwaldov, 17.
226. Nález z konce neolitu z Místřic, 1957. In: Archeologické výzkumy v Gottwaldovském kraji roku 1955. Studie Krajského musea v Gottwaldově, Řada společenských věd. XI, Gottwaldov, 18–19.
227. Slezská jáma v Gottwaldově na Stalinově třídě, 1957. In: Archeologické výzkumy v Gottwaldovském kraji roku 1955, Studie Krajského musea v Gottwaldově, Řada společenských věd. XI, Gottwaldov, 30–31.



228. Provincionalní vrstvy v Újezdci u Luhačovic, 1957. In: Archeologické výzkumy v Gottwaldovském kraji roku 1955. Studie Krajského musea v Gottwaldově, Řada společenských věd. XI, Gottwaldov, 31–32.
229. Hrad u Částkova, 1957. In: Archeologické výzkumy v Gottwaldovském kraji roku 1955. Studie Krajského musea v Gottwaldově, Řada společenských věd. XI, Gottwaldov, 41–42.
230. Keramika ze 13. – 14. století z Veselí nad Moravou, 1957. In: Archeologické výzkumy v Gottwaldovském kraji roku 1955. Studie Krajského musea v Gottwaldově, Řada společenských věd. XI, Gottwaldov, 42–45.
231. Pohřebiště nad Velehradem, 1957. In: Archeologické výzkumy v Gottwaldovském kraji roku 1955. Studie Krajského musea v Gottwaldově, Řada společenských věd. XI, Gottwaldov, 46–47.
232. Obilní jáma z Pacetluk, 1957. In: Archeologické výzkumy v Gottwaldovském kraji roku 1955. Studie Krajského musea v Gottwaldově, Řada společenských věd. XI, Gottwaldov, 47.
233. Obilní jámy v Nadsklepí v Hradčovicích, 1957. In: Archeologické výzkumy v Gottwaldovském kraji roku 1955. Studie Krajského musea v Gottwaldově, Řada společenských věd. XI, Gottwaldov, 49.
234. Sběrka pravěkých předmětů na jedenáctileté střední škole ve Strážnici, 1957. In: Archeologické výzkumy v Gottwaldovském kraji roku 1955. Studie Krajského musea v Gottwaldově, Řada společenských věd. XI, Gottwaldov, 50–51.
235. Pravěké sbírky odevzdané museem v Kroměříži krajskému museu v Gottwaldově, 1957. In: Archeologické výzkumy v Gottwaldovském kraji roku 1955. Studie Krajského musea v Gottwaldově, Řada společenských věd. XI, Gottwaldov, 51–52.
236. Výstava 10 let pravěkých výkopů v okr. Uh. Brod, 1957. In: Archeologické výzkumy v Gottwaldovském kraji roku 1955, Studie Krajského musea v Gottwaldově, Řada společenských věd. XI, Gottwaldov, 53.
237. Ojedinělé nálezy – Drslavice (okres Uh. Brod), 1957. In: Archeologické výzkumy v Gottwaldovském kraji roku 1955, Studie Krajského musea v Gottwaldově, Řada společenských věd. XI, Gottwaldov, 55.
238. Ojedinělé nálezy – Častkov (okres Uh. Hradiště), 1957. In: Archeologické výzkumy v Gottwaldovském kraji roku 1955, Studie Krajského musea v Gottwaldově, Řada společenských věd. XI, Gottwaldov, 55.

239. Ojedinelé nálezy – Racková (okres Holešov), 1957. In: Archeologické výzkumy v Gottwaldovském kraji roku 1955, Studie Krajského musea v Gottwaldově, Řada společenských věd. XI, Gottwaldov, 56.
240. Ojedinelé nálezy – Rymice (okres Holešov), 1957. In: Archeologické výzkumy v Gottwaldovském kraji roku 1955, Studie Krajského musea v Gottwaldově, Řada společenských věd. XI, Gottwaldov, 56.
241. Ojedinelé nálezy – Velehrad (okres Uh. Hradiště), 1957. In: Archeologické výzkumy v Gottwaldovském kraji roku 1955, Studie Krajského musea v Gottwaldově, Řada společenských věd. XI, Gottwaldov, 56.
242. Ojedinelé nálezy – Tasov (okres Veselí n. Mor.), 1957. In: Archeologické výzkumy v Gottwaldovském kraji roku 1955, Studie Krajského musea v Gottwaldově, Řada společenských věd. XI, Gottwaldov, 57.
243. Ojedinelé nálezy – Vacenovice (okres Kyjov), 1957. In: Archeologické výzkumy v Gottwaldovském kraji roku 1955, Studie Krajského musea v Gottwaldově, Řada společenských věd. XI, Gottwaldov, 59.
244. Ojedinelé nálezy – Rajnochovice (okres Holešov), 1957. In: Archeologické výzkumy v Gottwaldovském kraji roku 1955, Studie Krajského musea v Gottwaldově, Řada společenských věd. XI, Gottwaldov, 59.
245. Ojedinelé nálezy – Rajnochovice (Holešov), 1957. In: Archeologické výzkumy v Gottwaldovském kraji roku 1955, Studie Krajského musea v Gottwaldově, Řada společenských věd. XI, Gottwaldov, 59.
246. Ojedinelé nálezy – Kyjov, 1957. In: Archeologické výzkumy v Gottwaldovském kraji roku 1955, Studie Krajského musea v Gottwaldově, Řada společenských věd. XI, Gottwaldov, 59.
247. Seznam literatury za rok 1955 týkající se pravěku Gottwaldovského kraje, 1957. In: Archeologické výzkumy v Gottwaldovském kraji roku 1955. Studie Krajského musea v Gottwaldově, Řada společenských věd. XI, Gottwaldov, 60–61.
248. Přehled nejvýznamnějších archeologických lokalit Gottwaldovského kraje, 1957, 1. díl, 150 s. (spoluautoři V. Hrubý, V. Hochmanová, Fr. Kalousek, Jiří Pavelčík a kolektiv).
249. Archeologické výzkumy v Gottwaldovském kraji v r. 1956, 1958. In: V. Dohnal (ed.), Pravěk východní Moravy. I, Gottwaldov, 163–176.
250. Záchranný výkop v trati Korečnick v Uherském Brodě, 1959. In: V. Dohnal (ed.), Pravěk východní Moravy. I, Gottwaldov, 69–72 (spoluautor Jiří Pavelčík).

251. Drobné zprávy – Uherský Brod (okr. Uh. Brod), 1959. In: V. Dohnal (ed.), *Pravěk východní Moravy. I*, Gottwaldov, 163, 164, 172.
252. Drobné zprávy – Záhorovice (okr. Uh. Brod), 1959. In: V. Dohnal (ed.), *Pravěk východní Moravy. I*, Gottwaldov, 163.
253. Drobné zprávy – Horní Ves u Fryštáku (okr. Gottwaldov), 1959. In: V. Dohnal (ed.), *Pravěk východní Moravy. I*, Gottwaldov, 164.
254. Drobné zprávy – Jankovice (okr. Uh. Hradiště), 1959. In: V. Dohnal (ed.), *Pravěk východní Moravy. I*, Gottwaldov, 164.
255. Drobné zprávy – Brusné (okr. Holešov), 1959. In: V. Dohnal (ed.), *Pravěk východní Moravy. I*, Gottwaldov, 164.
256. Drobné zprávy – Bořenovice (okr. Holešov), 1959. In: V. Dohnal (ed.), *Pravěk východní Moravy. I*, Gottwaldov, 164.
257. Drobné zprávy – Racková (okr. Holešov), 1959. In: V. Dohnal (ed.), *Pravěk východní Moravy. I*, Gottwaldov, 164.
258. Drobné zprávy – Lešná (okr. Gottwaldov), 1959. In: V. Dohnal (ed.), *Pravěk východní Moravy. I*, Gottwaldov, 166.
259. Drobné zprávy – Veletiny (okr. Uh. Brod), 1959. In: V. Dohnal (ed.), *Pravěk východní Moravy. I*, Gottwaldov, 168.
260. Drobné zprávy – Moravský Písek (okr. Veselí n. Mor.), 1959. In: V. Dohnal (ed.), *Pravěk východní Moravy. I*, Gottwaldov, 169.
261. Drobné zprávy – Hradčovice (okr. Uh. Brod), 1959. In: V. Dohnal (ed.), *Pravěk východní Moravy. I*, Gottwaldov, 169.
262. Drobné zprávy – Polešovice (okr. Uh. Hradiště), 1959. In: V. Dohnal (ed.), *Pravěk východní Moravy. I*, Gottwaldov, 171.
263. Drobné zprávy – Spytihněv (okr. Uh. Hradiště), 1959. In: V. Dohnal (ed.), *Pravěk východní Moravy. I*, Gottwaldov, 173.
264. Drobné zprávy – Biskupice (okr. Uh. Brod), 1959. In: V. Dohnal (ed.), *Pravěk východní Moravy. I*, Gottwaldov, 173.
265. Drobné zprávy – Částkov (okr. Uh. Hradiště), 1959. In: V. Dohnal (ed.), *Pravěk východní Moravy. I*, Gottwaldov, 173.
266. Drobné zprávy – Petrov (okr. Hodoním), 1959. In: V. Dohnal (ed.), *Pravěk východní Moravy. I*, Gottwaldov, 173.
267. Antropologický posudek o žárovém hrobu u Hodonína, 1961. In: V. Dohnal (ed.), *Pravěk východní Moravy. II*, Brno, 65–66.

268. Pozůstatky z popelnic ve Vlachovicích, 1961. In: V. Dohnal (ed.), *Pravěk východní Moravy*. II, Brno, 109.
269. Nálezy zbytků lidských koster na „Hradě“ v Bánově, 1963–1964. In: J. Skutil (ed.), *Karlu Tihelkovi k pětadesátinám*, Archeologický ústav ČSAV. III, Brno, 67–69.

### 12.1.3 ZPRÁVY

270. Zpráva o archeologické činnosti za rok 1945/46, *Ročenka musejní společnosti v Uh. Brodě* 1946, 1946, 15–16.
271. Kosterní materiál z výkopu ve Starém Městě r. 1948, *Zprávy Anthropologické společnosti II*, 1949, 1–8.
272. Zpráva o keramice z výkopu na Kyčkově v Uh. Brodě r. 1948, *Museum J. A. Komenského v Uh. Brodě*, 1950, 1–2.
273. Zpráva o eneolitické keramice „bošáckého typu“ z Bánova, *Museum J. A. Komenského v Uh. Brodě*, 1950, 1–3.
274. Sídliště z doby stěhování národů v Drslavicích, *Museum J. A. Komenského v Uh. Brodě*, 1950, 2–4.
275. Kostrový hrob s keramikou věteřovského typu z Uh. Brodu, *Museum J. A. Komenského v Uh. Brodě*, 1951, 3.
276. Nový nález římských mincí z Uh. Brodu, *Museum J. A. Komenského v Uh. Brodě* 8, 1952, 3.
277. Záchraný výkop pohřebiště Vlachovic, *Zprávy OM ve Val. Kloboukách* 1, 1953, 4.
278. Mohyly z 9. století z Bojkovic, *Museum J. A. Komenského v Uh. Brodě*, 1954, 2.
279. Neolitická chata z Žop, *Studie Kraj. Musea v Gottwaldově*, 1955, č. 4, 8–14.
280. Sídliště se slezskou keramikou v Hradčovicích, *Studie Kraj. Musea v Gottwaldově*, 1955, č. 4, 31–32.
281. Stopy sídliště z 9. – 10. stol. v Bojkovicích, *Studie Kraj. Musea v Gottwaldově*, 1955, č. 4, 50–51.
282. Archeologické výzkumy v Gottwaldovském kraji v roce 1955, *Studie Kraj. Musea v Gottwaldově* 11, 1957, 14–19, 31–32, 41–53.
283. Sídliště s keramikou volutovou ve Veletinách u Uh. Brodu, *Výroční zpráva za rok 1956, Museum Jana Amosa Komenského v Uherském Brodě*, 1957, 12–14 (spoluautor Jiří Pavelčík).

284. Zpráva o činnosti archeologického oddělení krajského musea v Gottwaldově za r. 1956, Krajské museum v Gottwaldově na Lešné, 1957.<sup>13</sup>
285. Poklad z třicetileté války z Korytné, Zpráva za čtvrté čtvrtletí 1958, Muzeum J. A. Komenského Uherský Brod, 1958, 9–10.
286. Kosterní zbytky z domu č. 531, Zpráva za 2. čtvrtletí 1960, Museum J. A. Komenského v Uherském Brodě, 1960, 9.
287. Kostrový materiál z výkopu 1949 na Špitálkách ve Starém Městě, Zpráva za 4. čtvrtletí 1960, Museum J. A. Komenského v Uherském Brodě, 1960, 13–23.
288. Žárový hrob z Kvačic, Zpráva za 4. čtvrtletí 1961, Muzeum J. A. Komenského v Uherském Brodě, 1961, 13.
289. Kosterní zbytky ze hřbitova „Valdenských“ ve Fulneku, Zpráva za 3. čtvrtletí 1961, Muzeum J. A. Komenského v Uherském Brodě, 1961, 25–26.
290. Úlomek lebky z Dolních Valů v Uh. Brodě, Zpráva za II. čtvrtletí 1961, Muzeum J. A. Komenského v Uherském Brodě, 1961, 22.
291. Žárový hrob ze Strážnice, Zpráva za 4. čtvrtletí 1961, Muzeum J. A. Komenského v Uherském Brodě, 1961, 14.
292. Zásobnicové jámy, Zpráva za 2. čtvrtletí 1962, Muzeum J. A. Komenského v Uherském Brodě, 1962, 21–22.
293. Archeologické oddělení muzea J. A. Komenského v Uh. Brodě, Zprávy ČSSA 5, 1963, 170.
294. Věk dětí ze staromoravských pohřebišť, Zpráva za druhé pololetí 1965, Museum J. A. Komenského v Uh. Brodě, 1965, 57–59.
295. Antropologický posudek žárových pohřbů z vykopávek ve Vlachovicích v roce 1962, Zpráva za druhé pololetí 1965, Museum J. A. Komenského v Uh. Brodě, 1965, 60–61.
296. Žárové hroby ze Sehradic z výkopu 1962–63, Zpráva za první pololetí 1966, Museum J. A. Komenského v Uh. Brodě, 1966, 78–85.
297. Výška obyvatelstva z výkopů ve St. Městě, Zpráva za druhé pololetí 1966, Museum J. A. Komenského v Uherském Brodě, 1966, 82–85.
298. Kosterní materiál z výkopu ve Starém Městě v roce 1949, Zpráva za druhé pololetí 1967, Museum J. A. Komenského v Uh. Brodě, 1967, 40–83.

---

<sup>13</sup> Nedohledáno.

299. Kultura s kanelovanou keramikou a skupina s keramikou bošáckého typu na Moravě a ve Slezsku, Zprávy čs. společnosti archeologické při ČSAV 9, 1967, 14–27.
300. Třetí výkopové období ve Starém Městě u Schildrů 1950, Zpráva za první pololetí 1968, Museum J. A. Komenského v Uh. Brodě, 1968, 66–68.
301. Čtvrté výkopové období ve St. Městě 1951, Zpráva za druhé pololetí 1968, Museum J. A. Komenského v Uh. Brodě, 1968, 57–91.
302. Výkop ve Starém Městě v roce 1957, Zpráva za první pololetí 1969, Museum J. A. Komenského v Uh. Brodě, 1969, 34–45.
303. Slovanská hradiska v Poolšaví, Zpráva za rok 1970, Museum J. A. Komenského v Uh. Brodě, 1971, 49–51.
304. Kosterní materiál z výkopu ve Starém Městě r. 1948, Zpráva za rok 1970, Museum J. A. Komenského v Uh. Brodě, 1971, 81–97.
305. Zajímavé vykopávky u Drslavic, ZMUH 12, 1974, č. 11, 19.

#### 12.1.4 NEZAŘAZENÉ

306. Opevněné sídliště z konce doby kamenné na Kyčkově u Uh. Brodu. Uherský Brod 1948.
307. Uherský Brod – Kyčkov III. Uherský Brod 1949. Rkp.
308. 10 let pravěkých výkopů v okrese Uherský Brod – Výstava v říjnu 1955, Okresní museum Komenského v Uherském Brodě. Uherský Brod 1955 (spoluautor Jiří Pavelčík).
309. Vývoj osídlení Luhačovicka, 1955. In: Jan Pavelčík (ed.), Luhačovice a okolí, Oblastní turistický průvodce. Praha, 7.
310. Výška obyvatelstva z výkopů ve Starém Městě. Kandidátská disertační práce. Bratislava 1967, 206 s.

#### 12.1.5 STROJOPIS

311. Zpráva o pokračování průzkumu v Drslavicích na parcele 1288/10 a o záchranném výkopu na sousední parcele 1288/11 v r. 1953, 1953, nestr. (Archiv MJAK UB, fond: Drobné pozůstalosti, sign. Dp/Pa 88).
312. Zbytky lidských kostí z bošácké vrstvy v Bánově, Publikace za rok 1962 (Archiv MJAK UB, fond: Drobné pozůstalosti, sign. Dp/Pa 29).

313. Pravěk Vlčnova, Publikace za rok 1962 (Archiv MJAK UB, fond: Drobné pozůstalosti, sign. Dp/Pa 29).
314. Mohyla I. Kostrový hrob z 9. století, Hněvosice 1960, Publikace za rok 1962 (Archiv MJAK UB, fond: Drobné pozůstalosti, sign. Dp/Pa 29).
315. Lužické žárové hroby, Velké Hoštice 1962, Publikace za rok 1962 (Archiv MJAK UB, fond: Drobné pozůstalosti, sign. Dp/Pa 29).
316. Sekeromlat z Bánova, Publikace za rok 1969 (Archiv MJAK UB, fond: Drobné pozůstalosti, sign. Dp/Pa 36).
317. Další poklad na Uherskobrodsku, Publikace za rok 1969 (Archiv MJAK UB, fond: Drobné pozůstalosti, sign. Dp/Pa 36).
318. Poklad pražských grošů, Publikace za rok 1969 (Archiv MJAK UB, fond: Drobné pozůstalosti, sign. Dp/Pa 36).
319. Poklad ze starého hradu v Uh. Brodě, Publikace za rok 1969 (Archiv MJAK UB, fond: Drobné pozůstalosti, sign. Dp/Pa 36).
320. Středověké hygienické objekty v Uherském Brodě, 1969, nestr. (Archiv MJAK UB, fond: Drobné pozůstalosti, sign. Dp/Pa 88).
321. Staré studny v Uherském Brodě, Publikace za rok 1971 (Archiv MJAK UB, fond: Drobné pozůstalosti, sign. Dp/Pa 38).
322. Hlinsko. Zbytky dětského hrobu, Publikace za rok 1972 (Archiv MJAK UB, fond: Drobné pozůstalosti, sign. Dp/Pa 39).
323. Volutový pohřeb. Opava-Kolářská ulice, Publikace za rok 1972 (Archiv MJAK UB, fond: Drobné pozůstalosti, sign. Dp/Pa 39).
324. Kostí ze židovského (starého) hřbitova 1973, Publikace za rok 1973 (Archiv MJAK UB, fond: Drobné pozůstalosti, sign. Dp/Pa 40).
325. Kostrový materiál hrobů ze stěhování národů ze Sokolnic 1949, Publikace za rok 1974 (Archiv MJAK UB, fond: Drobné pozůstalosti, sign. Dp/Pa 41).
326. Kostra z Kyčkova, Publikace za rok 1974 (Archiv MJAK UB, fond: Drobné pozůstalosti, sign. Dp/Pa 41).
327. Zajímavé vykopávky u Drslavic, Publikace za rok 1974 (Archiv MJAK UB, fond: Drobné pozůstalosti, sign. Dp/Pa 41).
328. Zbytky kostry ze žárového hrobu – Vlachovice 1966, Publikace za rok 1974 (Archiv MJAK UB, fond: Drobné pozůstalosti, sign. Dp/Pa 41).
329. Kosterní zbytky – židovský hřbitov, starý, Publikace za rok 1974 (Archiv MJAK UB, fond: Drobné pozůstalosti, sign. Dp/Pa 41).

330. Zbytky kostry – Plynová kotelna, Nové sídliště, Publikace za rok 1974 (Archiv MJAk UB, fond: Drobné pozůstalosti, sign. Dp/Pa 41).
331. Polešovice 1976. Kostrový hrob – 9. stol., Publikace za rok 1976 (Archiv MJAk UB, fond: Drobné pozůstalosti, sign. Dp/Pa 43).
332. Sušice – trať Sušieke. Velkomor. hrob, Publikace za rok 1976 (Archiv MJAk UB, fond: Drobné pozůstalosti, sign. Dp/Pa 43).
333. Kosterní pozůstatky ze Zlechova 1975, Publikace za rok 1976 (Archiv MJAk UB, fond: Drobné pozůstalosti, sign. Dp/Pa 43).
334. Staré Město, Hřbitovní ulice 1976, Publikace za rok 1976 (Archiv MJAk UB, fond: Drobné pozůstalosti, sign. Dp/Pa 43).
335. Hřeben s postavami, Publikace za rok 1977 (Archiv MJAk UB, fond: Drobné pozůstalosti, sign. Dp/Pa 44).
336. Kostěná přezka, Publikace za rok 1977 (Archiv MJAk UB, fond: Drobné pozůstalosti, sign. Dp/Pa 44).
337. Kosterní nálezy z průkopu u kostela Klášter v Uh. Brodč, Publikace za rok 1977 (Archiv MJAk UB, fond: Drobné pozůstalosti, sign. Dp/Pa 44).
338. Mince z nálezu v č. 21 z roku 1968, Publikace za rok 1977 (Archiv MJAk UB, fond: Drobné pozůstalosti, sign. Dp/Pa 44).
339. Nádobka z 8. století, Publikace za rok 1977 (Archiv MJAk UB, fond: Drobné pozůstalosti, sign. Dp/Pa 44).
340. Kosterní pozůstatky z Ostrožské Nové Vsi, Publikace za rok 1978 (Archiv MJAk UB, fond: Drobné pozůstalosti, sign. Dp/Pa 45).
341. Bez názvu, 1983, nestr. (Archiv MJAk UB, fond: Drobné pozůstalosti, sign. Dp/Pa 88).



## 12.1.6 REJSTRÍK

### DLE CHRONOLOGIE

#### **PRAVĚK**

6, 11, 16, 17, 22, 25, 26, 35, 38, 39, 41, 42, 44, 55, 67, 70, 79, 84, 86, 87, 88, 91, 100, 102, 104, 107, 110, 114, 120, 121, 123, 131, 138, 152, 154, 156, 158, 159, 165, 167, 168, 178, 179, 181, 187, 188, 191, 192, 193, 196, 209, 210, 215, 234, 235, 236, 272, 306, 307, 308, 313, 316, 326

#### **Paleolit**

15, 19, 36, 37

#### **Neolit**

5, 212, 223, 224, 226, 279, 283, 323

#### **Eneolit**

273, 299, 312

#### **Doba bronzová**

4, 9, 10, 32, 74, 83, 97, 98, 117, 125, 126, 132, 140, 143, 148, 182, 207, 267, 268, 275, 277, 295, 315, 328

#### **Halštat**

7, 213, 224, 227, 280

### **PROTOHISTORIE**

17, 179, 188

### DLE OBORŮ

#### **ANTROPOLOGIE**

4, 9, 10, 12, 28, 47, 49, 57, 75, 76, 83, 182, 194, 267, 268, 269, 271, 275, 278, 286, 287, 288, 289, 290, 294, 295, 296, 297, 298, 304, 312, 314, 315, 322, 323, 324, 325, 326, 328, 329, 330, 331, 332, 333, 337

### DLE OBCÍ

#### **BÁNOV**

1, 11, 79, 84, 85, 86, 87, 88, 103, 104, 110, 116, 121, 122, 124, 131, 145, 193, 269, 273, 316

#### **Doba římská**

34, 56, 60, 198, 228, 276

#### **Stěhování národů**

8, 43, 274, 325

#### **STŘEDOVĚK**

1, 14, 17, 24, 29, 33, 47, 48, 49, 61, 75, 79, 84, 86, 87, 88, 89, 96, 104, 116, 121, 122, 124, 131, 138, 139, 144, 145, 153, 157, 161, 162, 179, 181, 183, 187, 188, 192, 193, 196, 202, 318, 320, 321, 337

#### **Raný středověk**

18, 20, 21, 28, 57, 185, 204, 214, 216, 231, 271, 278, 281, 287, 294, 297, 298, 300, 301, 302, 303, 304, 310, 314, 331, 339

#### **Vrcholný středověk**

27, 202, 218, 229, 230

#### **NOVOVĚK**

17, 76, 77, 80, 146, 179, 184, 188, 190, 324, 329

#### **Raný novověk**

54, 285

#### **NUMISMATIKA**

2, 34, 43, 45, 51, 54, 58, 59, 64, 68, 69, 109, 129, 134, 146, 151, 170, 171, 172, 176, 177, 189, 276, 285, 318, 319, 338

#### **BOJKOVICE**

76, 80, 204, 278, 281

#### **DOLNÍ NĚMČÍ**

68, 69, 182

**DRSLAVICE**

78, 156, 207, 237, 274, 311, 327

**HRADČOVICE**

67, 71, 213, 224, 233, 261, 280

**LUHAČOVICE**

65, 173174, 175, 309

**MODRÁ U VELEHRADU**

28, 214, 231

**STARÉ MĚSTO U UHERSKÉHO****HRADIŠTĚ**

18, 29, 33, 214, 271, 287, 297, 298, 300, 301,  
302, 304, 310, 334

**ŠUMICE**

15, 19, 119, 129, 177

**UHERSKÝ BROD**

5, 6, 9, 10, 16, 17, 27, 34, 35, 38, 47, 49, 50, 60,  
61, 64, 73, 75, 78, 82, 95, 106, 107, 111, 115,  
153, 157, 163, 165, 167, 179, 181, 186, 187, 188,  
190, 191, 192, 194, 196, 198, 208, 209, 218, 219,  
236, 250, 251, 270, 272, 275, 276, 286, 290, 306,  
307, 308, 317, 319, 320, 321, 326, 329, 330, 337

**ÚJEZDEC U LUHAČOVIC**

99, 118, 228

**VELETINY**

21, 57, 89, 259, 283

**VLACHOVICE**

32, 72, 74, 83, 97, 98, 117, 125, 126, 132, 268,  
277, 295, 328

**VLČNOV**

43, 44, 62, 70, 162, 164, 166, 313

# PŘÍLOHA 2

## 12.2 OBRAZOVÁ PŘÍLOHA



Obr. 1 Jan Pavelčík (dostupné na:  
<<http://www.mjakub.cz/menu/fota.php?idf=133&idc=45&jedna=1>>).



Obr. 2 Rodinné fotografie Jana Pavelčíka aj. (Archiv MĀAK UB, fond: Drobné pozůstalosti, sign. Dp/Pa 2).

Dr. Jan P a v e l č í k , CSc.  
Seichertova 312  
Uherský Brod

arch. fond: Drobne'  
pozůstalosti  
sign: Dp/Pav 2)

26. srpna 1976

Vážený soudruhu,

ředitel Okresního kulturního střediska v Břeclavi  
Vás jmenuje členem redakční rady vlastivědného časopisu

M A L O V A N Ý K R A J

Při jmenování jsme vycházeli z Vašich odborných  
znalostí, zkušeností a zejména z toho, že tato oblast  
je výrazem Vašich vnitřních potřeb a obětavé občanské  
aktivity.

Práva a povinnosti člena redakční rady časopisu  
jsou stanoveny jednacím a pracovním řádem okresního kul-  
turního střediska a redakční rady časopisu.

Ke jmenování dochází na základě statutu OKS vydané-  
ho MK ČSR pod č.j. 12073/70 - II/1 ve smyslu zákona  
č. 52/1959 Sb. a schváleného Radou ONV v Břeclavi dne  
5. května 1971.

Očekáváme od Vás, že nám budete svými politicko-od-  
bornými stanovisky a zkušenostmi účinně pomáhat při roz-  
voji této oblasti na našem okrese.

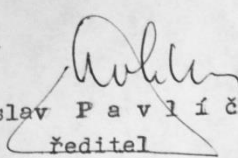

  
Bohuslav P a v l í č e k  
ředitel

Obr. 3 Jmenování Jana Pavelčíka do redakční rady MK (Archiv MJAK UB, fond: Drobne' pozůstalosti, sign. Dp/Pa 2).

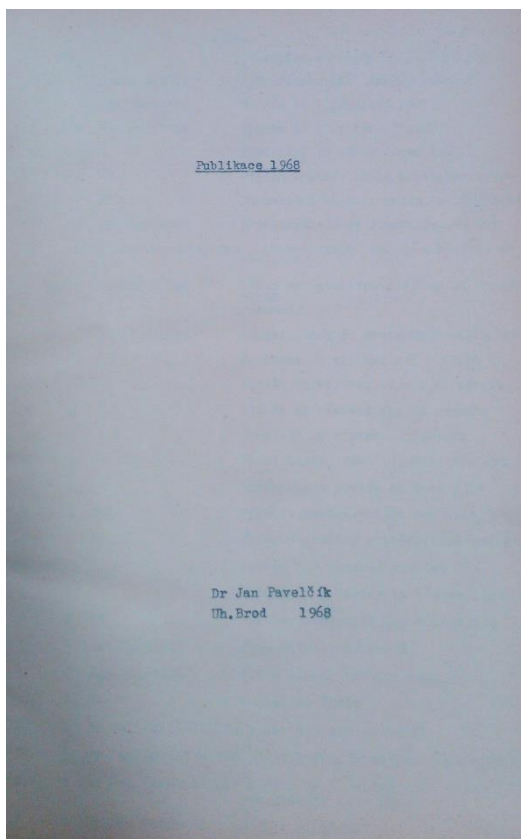

Obr. 4 Publikace za rok 1968 – úvodní strana (Archiv MJAČ UB, fond: Drobné pozůstalosti, sign. Dp/Pa 35).

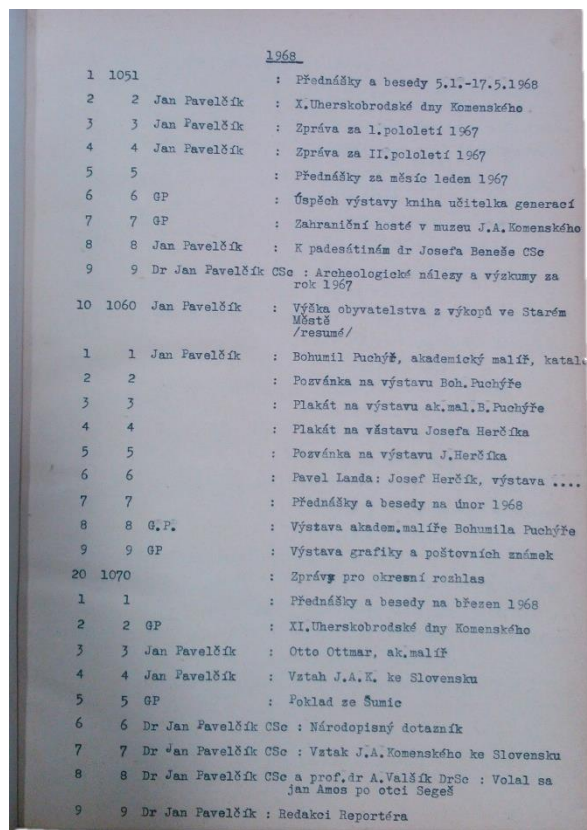

Obr. 5 Publikace za rok 1968 – obsah A (Archiv MJAČ UB, fond: Drobné pozůstalosti, sign. Dp/Pa 35).

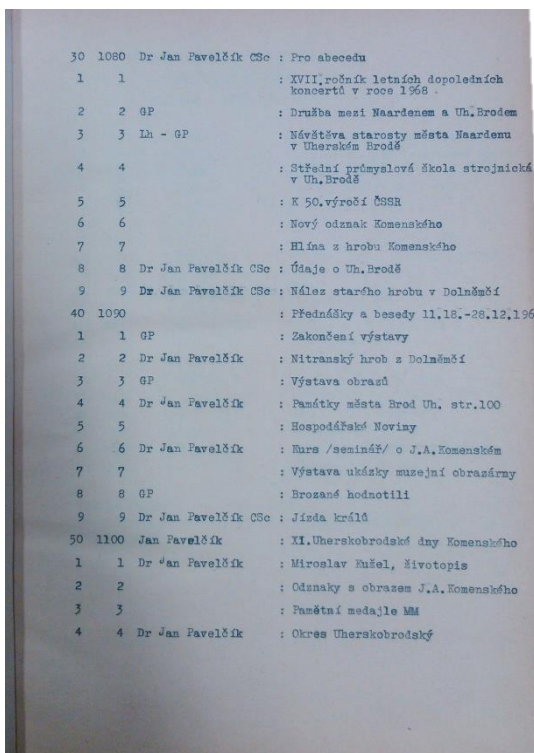

Obr. 6 Publikace za rok 1968 – obsah B (Archiv MJAČ UB, fond: Drobné pozůstalosti, sign. Dp/Pa 35).

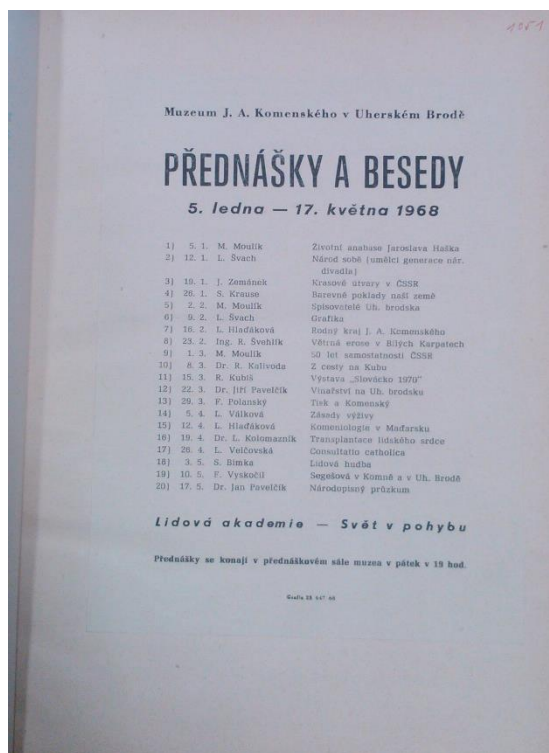

Obr. 7 Publikace za rok 1968 – záznam č. 1051 (Archiv MJAČ UB, fond: Drobné pozůstalosti, sign. Dp/Pa 35).



Židovský hřbitov, starý  
21.11.74 25.11.74

Kostení zbytky.

U severozáp. rohu stavby objektu plynovodu našel jsem zbytky kostí  
tři jedinců.

1./ Muž asi 50 let.

lebka: spodina chybí, pr. jařmová kost chybí, lebka je deformovaná  
postmortálně, podélná osa horního patra ubíhá vpravo.

leb.: š. 184 š. 132 index 71,7 dolichocefal

obličej: š. 104 v. 64 index 61,5 hyperuryprosop

nos: v. 45 v. 23 index 51,1 chamaerhin

orbita: š. 43 v. 31 index 72,1 chamaekonch

obvod 515 mm, ovoid, střecha oblouk

maxila: zchovalý jen  $M_2$  pr silně pokažený, ostatní jen alveoly  
zarostlé, nebo zarůstající

mandibula: zach.  $M_2$  le., CIIIC, ostatní alveoly zarůstající

zchovalé zuby otřelé a napadené kazem

švy začínají srůstat

zach. úlomek lopatky, pr. clavicula

Humerus pr. 310 mm<sup>3</sup> odpovídá výšce 161 cm dle Manouvriera

2./ Hlavice a dist.konec pr. humeru z dospělého jedince.

3./ Mandibula, dětská, 12 let?

$M_1$   $M_2$  vpr. již narostlé a silně narušeny kazem, vle. zatím vůbec  
se neprořezaly.

archiv. fond: Drobné pozůstalosti  
JAN PAVELČÍK  
sign. Dp/Pa 85

Jan Pavelčík

Obr. 8 Ukázka antropologického rozboru kosterního materiálu (Archiv MJAK UB, fond: Drobné pozůstalosti, sign. Dp/Pa 85).





C. inv.	Naleziště (trati - parc. č.)	Popis předmětu	Kultura	Objekt			Poznámka
				Hrob	Sídl.	O. n.č.	
7212	Vlčnov Pod výpustí ket. č. 736-5	sekerka kamenná z tlustým tmelem ostří hlazené, tělo hrubě obito šedozel. b. řidlice 12,5 6,6 3,8	Jevišovická			o	našel Vlad. Kovář 11. 9. 1945
3	Vlčnov KAMKAMKAMK Kouřna	ostří sekeromlatu přelom. v prvortu šedomodrý pískovec 5,5 5,1 3,2	volutová			o	našel An. Mikulec stud. VIII t.ř. 10. 9. 1947
4	Vlčnov Pod Kojiny	obdělíkovitě retuš. recent ? pazourek, asi flint?				o	našel Jan Pavelčík 8. 4. 1945
5	Vlčnov v Rovných	nepravděelný ústěp pazourku, slabě pa- tinovaný	neolit			o	našel J. K. 4. 11. 1945
6	Vlčnov kumě ?	úlolek spirály bronz. slezská drát, průřez čtverco- vý 3,7		patří asi depotu č. 384-410			daroval J. Hortvoř 1. 5. 1965
7	Vlčnov č. 778	měděná sekera, zeleně eneolit patinovaná. Recentně deformován tělo i ost- ří. 11 3 1,6				o	našel Kouřček č. 778 v kumě 5. 10. 1949
8	Vlčnov cesta na Bařině vle.	10 střípek provinc. jeden střípek je tu- hový.	provinciál.			S	sebral J. P. 1947-9
9	Vlčnov Mezi Potoky	střípek se čtverc- kovým ornamentem	..			S	našel Vlad. Kovář na zah- radě domu č. ... 1944-46
7220/1	..	úlolek dna tuhové ná- dobky s rýhovanou stří- nou	galská			S	..
/2	..	s hladkou stěnou	..			S	..
21	..	střípek se svislým kanelováním.	..			S	..
2	..	kus mazanice	..			S	..
3	..	střípek s vedrov. řidbky	středověk			o	..
4	..	5 atypic. střípků	galská			S	..
5	Vlčnov č. 445	špičatý bíle patino- vaný pazourek 2,8 1,8 0,6	paleolit ?			o	našel J. P. na zchumenici domu č. 445

Sešláček Uh. Brod

Obr. 11 Ukázka stránky z inventárního seznamu (Archiv MJAČ UB, fond: Drobné pozůstalosti, sign. Dp/Pa 88).

Uh. Brod 1978  
Za če. kostelem ,objekt I.

Za če. kostelem smerem k východu byly započaty velké stavby činžáků - paneláků. Při tom byl odkryta bagrováním velká plocha hned na objekt I.

Větší část zde nalezených střepů patřil keramice ze 17.-18. století. A jen ojediněle se se našly i střepy z 14.-15. stol.

Až budou mít všechny budovy popisné číslo bude přidáno k názvu objekt I.

Fotografie pořídil Gloza.

V průkopu byl zjištěny dvě studny. Jedna jako obvykle dřevem obstavena do čtyř rohů. A druhá roubená z kamena do kruhu.

Obr. 12 Předběžná zpráva z archeologického výzkumu – část A (Archiv MJAK UB, fond: Drobné pozůstalosti, sign. Dp/Pa 88).

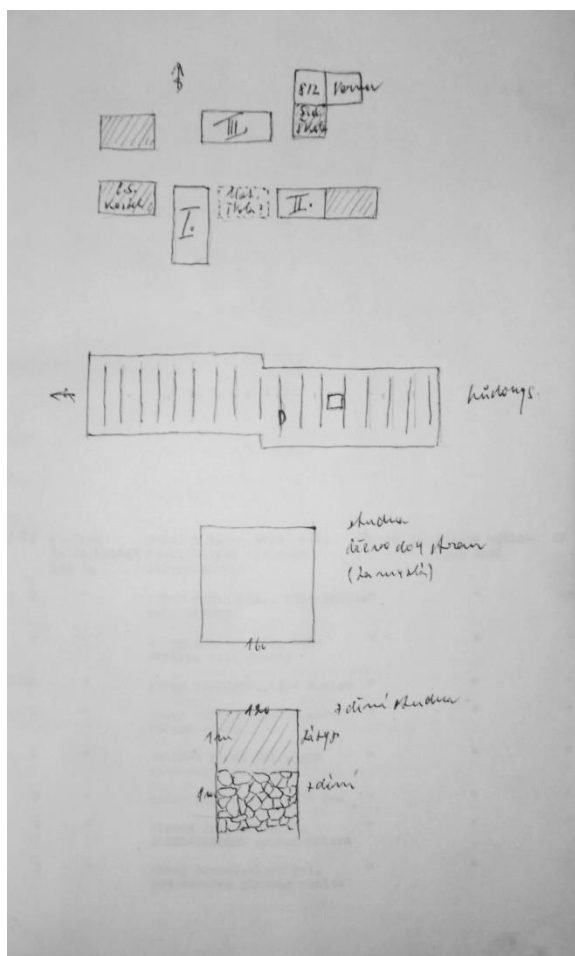

Obr. 13 Nákres terénní situace – část B (Archiv MJAK UB, fond: Drobné pozůstalosti, sign. Dp/Pa 88).

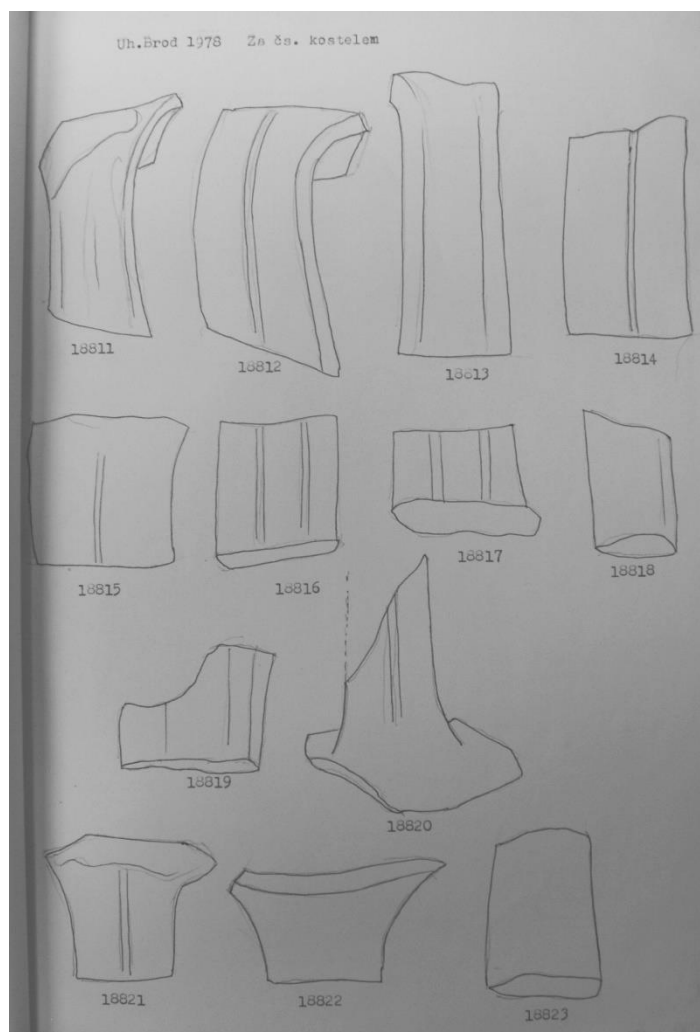

Obr. 14 Ukázka nákresů archeologických nálezů – část C (Archiv MJAK UB, fond: Drobné pozůstalosti, sign. Dp/Pa 88).



Obr. 15 Fotografie z archeologického výzkumu – část D (Archiv MJAK UB, fond: Drobné pozůstalosti, sign. Dp/Pa 88).

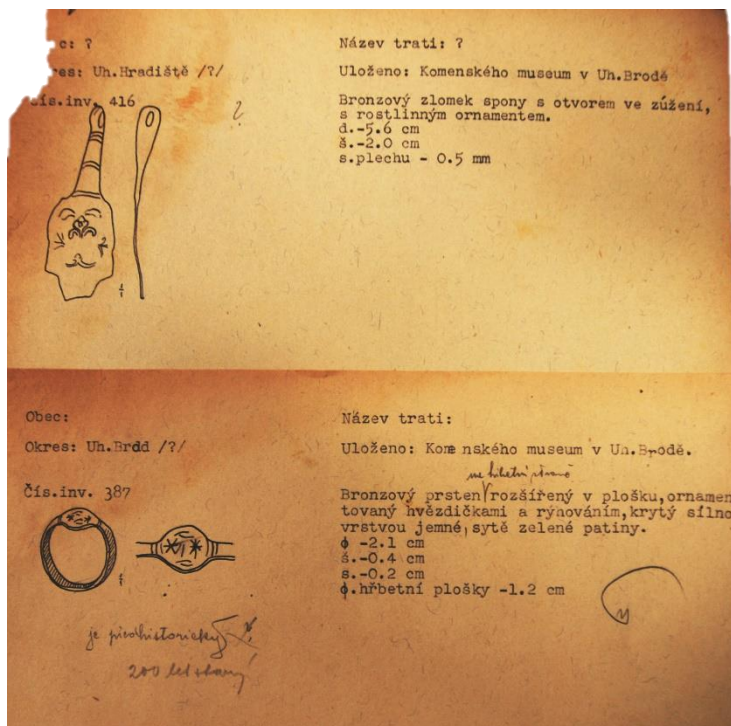

Obr. 16 Popis a nákres artefaktů (Archiv MĀAK UB, fond: Drobné pozůstalosti, sign. Dp/Pa 88).

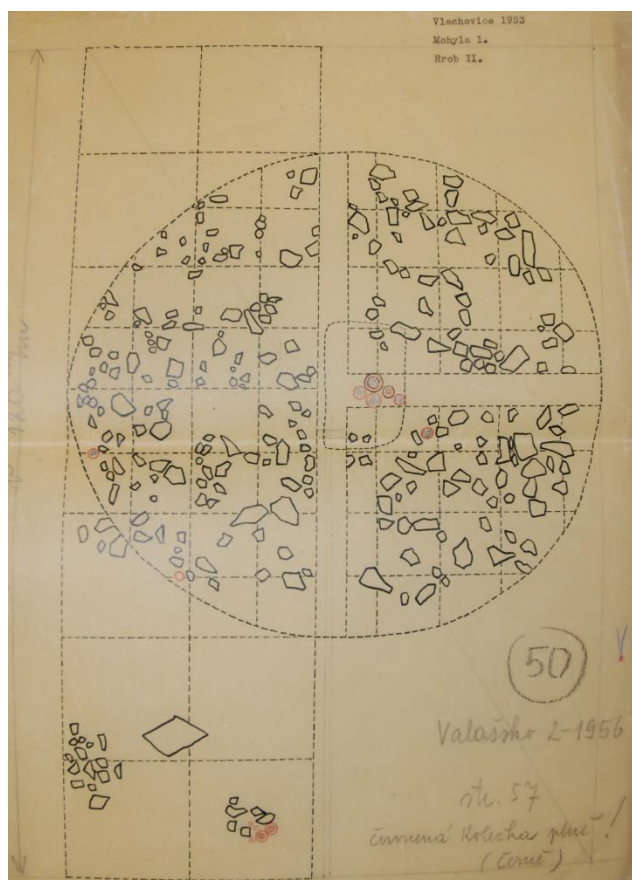

Obr. 17 Ukázka dokumentace nálezové situace mohyly I. a hrobu II. z Vlachovic v roce 1953 (Archiv MĀAK UB, fond: Drobné pozůstalosti, sign. Dp/Pa 88).





Obr. 18 Ex Libris Jana Pavelčíka (Archiv MJAK UB, fond: Drobné pozůstalosti, sign. Dp/Pa 46).