

ČESKÁ ZEMĚDĚLSKÁ UNIVERZITA V PRAZE

Provozně ekonomická fakulta

Katedra práva



Diplomová práce

Pořádková služba Policie ČR v právní teorii a praxi

Autor práce: Petr Matěna

Vedoucí práce: JUDr. Ing. Pavel Pikola, Ph.D.

© 2012 ČZU v Praze

ČESKÁ ZEMĚDĚLSKÁ UNIVERZITA V PRAZE

Katedra práva
Provozně ekonomická fakulta

ZADÁNÍ DIPLOMOVÉ PRÁCE

Matěna Petr

Veřejná správa a regionální rozvoj nav.- Hradec

Název práce

Pořádková služba P ČR v právní teorii a praxi ČR

Anglický název

Order service Police of the Czech Republic in legal Theory and practice in Czech republic

Cíle práce

Cíl práce

- popis základní právní úpravy Policie ČR, konkrétněji pak služby pořádkové policie
- zmapování trestné činnosti v rámci Krajského ředitelství policie Královéhradeckého kraje a její ekonomické dopady
- význam a úloha prevence kriminality ve srovnání s výdaji vloženými do této oblasti

Metodika

Metodika

- studium literárních a odborných pramenů, právních norem, konzultace s vedoucím DP
- zpracování statistických dat trestné činnosti z minulých let do současné doby včetně ekonomických dopadů
- grafický výstup sledovaných dat v oblasti prevence a výdajů vložených do této problematiky
- vyhodnocení výsledků získaných sběrem dat

Harmonogram zpracování

1. Sběr dat, vyhotovení zadání práce - do 30.6.2011
2. Vypracování teoretické části - do 31.1.2012
3. Vypracování praktické části - do 28.2.2012
4. Odevzdání práce - do 31.3.2012

Rozsah textové části

60 - 80 stran

Klíčová slova

Policie České republiky, pořádková služba, organizace, působnost, řízení, úkoly, analýza trestné činnosti, prevence kriminality

Doporučené zdroje informací

MACEK, P. a kol. Bezpečnostní služby. Praha: Police history, 2001. 196 s., ISBN 80-86477-03-7

MACEK, P., FILÁK, A. Pořádková činnost policie. Praha: Police history, 97 s., ISBN 80-86477-10-X

MATES, P., HORZINKOVÁ, E., HROMÁDKA, M. Nové policejní právo: právní předpisy s komentářem. Praha: Linde, 2009. 338 s., ISBN 80-7201-743-0

ŠKODA, J., VAVERA, F., ŠMERDA, R. Zákon o policii s komentářem. Plzeň: Aleš Čeněk, 2009. 397 s., ISBN 978-80-7380-160-1

Rozkaz policejního prezidenta č. 1/2009, Etický kodex Policie ČR, ve znění pozdějších předpisů
Vyhláška MV č. 460/2008 Sb., o způsobu vnějšího označení, služebních stejnokrojích a zvláštním barevném provedení a označení služebních vozidel, plavidel a letadel Policie ČR a o prokazování příslušnosti k Policii ČR

Zákon č. 141/1961 Sb., trestní řád, ve znění pozdějších předpisů

Zákon č. 239/2000 Sb., o integrovaném záchranném systému, ve znění pozdějších předpisů

Zákon č. 361/2000 Sb., o provozu na pozemních komunikacích, ve znění pozdějších předpisů

Zákon č. 361/2003 Sb., o služebním poměru příslušníků bezpečnostních sborů, ve znění pozdějších předpisů

Zákon č. 283/2008 Sb., o Policii České republiky, ve znění pozdějších předpisů

Zákon č. 40/2009 Sb., trestního zákoníka, ve znění pozdějších předpisů

Závazný pokyn policejního prezidenta č. 110/2008 Sb., o plnění úkolů služby pořádkové policie a služby železniční policie.

www.policie.cz

www.mvcr.cz

www.policista.cz

www.pro-police.cz

Vedoucí práce

Píkola Pavel, JUDr. Ing., Ph.D.

Termín odevzdání

březen 2012

JUDr. Jana Borská
Vedoucí katedry



prof. Ing. Jan Hron, DrSc., dr.h.c.
Děkan fakulty

V Praze dne 28.3.2012

PROHLÁŠENÍ

Prohlašuji, že jsem diplomovou práci na téma: „Pořádková služba Policie ČR v právní teorii a praxi“ zpracoval samostatně, pouze za odborného vedení mé diplomové práce. Veškeré materiály, ze kterých jsem čerpal, jsou uvedeny v seznamu odborné literatury.

V Praze dne 15. března 2012

.....

PODĚKOVÁNÍ

Rád bych zde vyjádřil poděkování JUDr. Ing. Pavlu Pikolovi, Ph.D. za odborné vedení, pozitivní přístup, cenné rady, trpělivost a ochotu při vedení diplomové práce.

**POŘÁDKOVÁ SLUŽBA POLICIE ČR
V PRÁVNÍ TEORII A PRAXI**

**ORDER SERVICE OF POLICE OF CZECH
REPUBLIC IN LEGAL THEORY AND
PRACTISE IN CZECH REPUBLIC**

SOUHRN

Diplomová práce je ve své úvodní části zaměřena na službu pořádkové policie, tedy té části policie, se kterou je veřejnost v každodenním styku. Její prioritní postavení v rámci systému orgánů plnících úkoly na úseku vnitřního pořádku a bezpečnosti je zakotveno zejména v zákoně č. 273/2008 Sb., o Policii České republiky. Úvodní část práce se zabývá vymezením pojmu policie, právními úpravami, organizací, úkoly, působností apod. Následující část je již konkrétněji věnována problematice pořádkové policie, jejím úkolům, formám činnosti a součinnostmi s dalšími institucemi.

V praktické části jsou zpracována statistická data páchané kriminality let 2001 - 2010 v rámci teritoria Krajského ředitelství policie (dále jen „KŘP“) Královéhradeckého kraje. Dle jednotlivých problematik je sledován trend kriminality. Současně s nápadem trestné činnosti jsou vyhodnoceny ekonomické dopady trestné činnosti, pro účely diplomové práce, tedy škody způsobené trestnou činností v rámci Územního odboru (dále jen „ÚO“) Náchod. Dalším ukazatelem jsou finanční prostředky vložené do oblasti prevence kriminality, obdržené v rámci Policie ČR, resp. v užším zaměření pak KŘP Královéhradeckého kraje. S pohledem na vynaložené prostředky do oblasti prevence kriminality je sledován trend v závislosti na stoupající, či klesající tendenci kriminality. Dalším výstupem práce je určení problematických míst ÚO Náchod s návrhem opatření či preventivních činností v zájmových lokalitách. Závěr je shrnutím získaných informací a z nich plynoucích výstupů.

KLÍČOVÁ SLOVA

Policie ČR, služba pořádkové policie, statistika trestné činnosti, prevence kriminality, ekonomické dopady trestné činnosti

SUMMARY

The first section of this dissertation focuses on the service of Public Order Police, i.e. the body that is in contact with the general public on an everyday basis. Its pivotal status within the system of law enforcement agencies, that fulfil the duties within the divisions of internal security and public order, is particularly central to Act No. 273/2008 Coll. of the Police of the Czech Republic. The introduction of this section defines the term ‘Police’, its law and regulations, organisation, tasks and duties, scope of authority, etc. The section follows in more detail with issues surrounding police duties, forms of activities and co-operation with other organisations.

The second section of the dissertation, covering practical research, analyses statistical data relating to crime rate during the period of 2001 – 2010 within the Regional Constabulary of Hradec Kralove. The observed crime rate trend is based on separate definitions of misdemeanours and offences. As well as analysing the trends of crime rate, the economic impact of criminal offences was assessed; more specifically, for the purpose of this dissertation paper, the level of damage caused by crime within the District Department of Nachod. As a further indicator the financial budget reports related to the prevention of crime were analysed; these were obtained from the Regional Constabulary of Hradec Kralove, i.e. the Police of the Czech Republic. Trends based on the increasing and decreasing tendencies in crime were also identified and related to the amount of funding within the area of prevention of crime. Another important outcome drawn from the analyses was the identification of the problematic areas of the District Department of Nachod, and a suggestion of preventive actions or arrangements within the interest locations. The conclusion of this dissertation paper summarises the outcomes obtained from the research.

KEYWORDS

The Police of the Czech Republic, Public Order Police service, statistics of crime rate, prevention of crime, economic impact of crime.

OBSAH

1. ÚVOD	11
2. CÍL PRÁCE A METODIKA	12
2.1 Cíl práce	12
2.2 Metodika práce	12
3. POLICIE ČR A JEJÍ OBECNÁ CHARAKTERISTIKA	13
3.1 Postavení a správa Policie ČR	13
3.2 Organizace Policie ČR a její řízení	14
3.2.1 Policejní prezidium	14
3.2.2 Útvary policie s celostátní působností	16
3.2.3 Krajská ředitelství policie	17
3.3 Působnost Policie ČR a její úkony	17
3.4 Služby Policie ČR	19
3.5 Krajské ředitelství policie a útvary zřízené v rámci KŘP	22
3.5.1 Útvary zřízené v rámci Krajského ředitelství policie	24
3.6 Policie ČR ve spolupráci s obcemi	25
3.7 Policie ČR a IZS	26
3.8 Služební poměr, vznik a zánik	26
4. SLUŽBA POŘÁDKOVÉ POLICIE A JEJÍ ORGANIZACE	28
4.1 Formy činnosti služby pořádkové policie	29
4.1.1 Obchůzková služba, její charakteristika a úkoly	30
4.1.2 Hlídková služba, její organizace a zásady	32
4.1.3 Dozorčí služba a její úkoly	33
4.2 Úkoly služby pořádkové policie	36
4.3 Součinnost služby pořádkové policie se službou dopravní policie, službou kriminální policie a vyšetřování a ostatními institucemi	37
4.4 Oprávnění policistů zařazených do služby pořádkové policie	39
4.4.1 Použití donucovacích prostředků	39
4.4.2 Použití zbraně	41
4.5 Preventivní činnost služby pořádkové policie	42

5. ORGANIZAČNÍ STRUKTURA ÚZEMNÍHO ODBORU NÁCHOD A JEHO ŘÍZENÍ	44
5.1 Struktura a organizace ÚO Náchod.....	44
6. ANALÝZA TRESTNÉ ČINNOSTI.....	47
6.1 Statistiky tr. činnosti v rámci KŘP Královéhradeckého kraje	47
6.1.1 Celková kriminalita	48
6.1.2 Hospodářská kriminalita.....	49
6.1.3 Majetková kriminalita	50
6.1.4 Kriminalita na úseku motorových vozidel	53
6.1.5 Násilná kriminalita	55
6.2 Statistiky tr. činnosti v rámci jednotlivých obvodních oddělení ÚO Náchod.....	57
6.2.1 Násilná kriminalita	60
6.2.2 Majetková kriminalita	61
6.2.3 Mravnostní kriminalita	62
6.2.4 Hospodářská kriminalita.....	63
6.2.5 Celkové hodnocení a návrh opatření	64
6.3 Ekonomický dopad trestné činnosti, rozdělení dle jednotlivých trestných činů.....	64
7. PREVENCE KRIMINALITY A VÝDAJE S NÍ SPOJENÉ.....	68
7.1 Strategie prevence kriminality 2008 - 2011	69
7.1.1 Systém prevence kriminality	70
7.1.2 Účinná preventivní opatření	71
7.2 Výdaje na prevenci kriminality v rámci Policie ČR	72
7.3 Výdaje na prevenci kriminality v rámci KŘP Královéhradeckého kraje.....	75
7.4 Hodnocení vložených výdajů na prevenci v návaznosti na nápad trestné činnosti....	77
8. ZÁVĚR	79
9. SEZNAM POUŽITÉ LITERATURY	81
9.1 Seznam obrázků	84
9.2 Seznam tabulek	85
9.3 Seznam grafů.....	86
9.4 Seznam použitých zkratk.....	88
10. PŘÍLOHY	89

1. ÚVOD

Jednou z nepostradatelných vlastností společnosti a státu je bezpečnost. Zajištění klidu a pořádku je pak prioritním úkolem pro nerušený chod celé společnosti. Tohoto stavu je nutné dosáhnout jak na jednotlivém území, tak v rámci celého státu. Již z historie je známo, že lidstvo mezi sebou není schopno vycházet jinak, než za přispění norem, které stanovují určitá pravidla chování. V moderní společnosti jsou to zejména normy právní, které tvoří právní řád. Ten povolá orgány veřejné správy, plnící bezpečnostní funkci a společně pak tvoří systém bezpečnostní správy.

Bezpečnost lze dělit na vnější a vnitřní. Vnější, tedy hrozby působící vně státu, je řešena v působnosti Ministerstva obrany ČR a Ministerstva zahraničních věcí. Vnitřní, rozumíme minimalizaci hrozeb uvnitř státu a tuto zajišťuje Ministerstvo vnitra ČR.

Prioritní postavení v systému orgánů plnících úkoly na úseku vnitřního pořádku a bezpečnosti má Policie České republiky (dále jen „policie“). Ta je koncipována jako jednotný ozbrojený bezpečnostní sbor.¹ Úvodní část práce se zabývá právními úpravami policie, její organizací, působností, úkoly atd. Zde nelze opomenout, že policie prochází v posledních letech mnoha reformami a doznala také legislativních změn. Značnou měrou k tomu přispěla změna zákona o Policii, kdy od 1. ledna 2009 je účinný zák. č. 273/2008 Sb. o Policii České republiky, bez kterého by nebylo možné reformy vůbec provést. V další části se již konkrétněji zabývá problematikou služby pořádkové policie. Právě tato služba je velmi specifická. Policisté jsou dennodenně v bezprostředním kontaktu s občany. Jedná se o nejpočetněji zastoupenou službu policie, kdy policisté plní úkoly zejména na úseku ochrany veřejného pořádku a zajišťují bezpečnost osob a majetku. S touto problematikou je bezprostředně spojen pojem prevence. Sledovány jsou prostředky vložené do této oblasti v přímé souvislosti s trendem kriminality. V závěrečné části bude možné sledovat výstupy tohoto výzkumu.

Dalším výzkumem je pak analýza statistik trestné činnosti v rámci Krajského ředitelství policie Královéhradeckého kraje, Územního odboru Náchod. Statistiky jsou rozděleny dle místní příslušnosti a jednotlivých problematik. Z výstupu pak budou stanovena problematická místa okresu Náchod a v návaznosti na ně, návrh určitého řešení.

¹ §1 zákona č. 273/2008 Sb., o Policii České republiky, ve znění novel a doplňků.

2. CÍL PRÁCE A METODIKA

Cílem práce je podat ucelený přehled o Policii České republiky, jako součásti bezpečnostní správy státu. V úvodní části je zmíněna obecná charakteristika Policie, její právní úprava, působnost a organizace. Další část je věnována již konkrétněji problematice pořádkové policie, jejím úkolům, formám činnosti a součinnosti s ostatními institucemi.

2.1 Cíl práce

Hlavním cílem práce je zmapování trestné činnosti v rámci Krajského ředitelství policie Královéhradeckého kraje, její ekonomické dopady a dále pak prevence kriminality ve srovnání s výdaji vloženými do této oblasti. Statistiky trestné činnosti jsou zaměřeny následně na Územní odbor Náchod, kdy jsou rozdělena dle místní příslušnosti jednotlivých obvodních oddělení policie. Výstupem práce je určit problematická místa Územního odboru Náchod dle nápadu trestné činnosti a navrhnout určitá opatření zaměřená na tyto lokality. V rámci prevence kriminality budou sledovány výdaje v rámci celé Policie ČR a následně v užším pojetí zaměřené na Královéhradecký kraj. S pohledem na zpětně vynaložené výdaje bude možné sledovat klesající, příp. stoupající trend kriminality v závislosti na vynaložených prostředcích.

2.2 Metodika práce

Diplomová práce je rozdělena do dvou částí, teoretické a praktické. V teoretické části je převážně využito studia literárních odborných pramenů a právních norem, jak v podobě knih, odborných časopisů, tak i elektronických zdrojů zabývajících se problematikou služeb policie atd. V této části práce je postup zvolen od postavení Policie jako celku, v roli bezpečnostní správy státu, který postupuje k problematice již konkrétněji pořádkové služby.

Praktická část vychází ze zpracování a analýzy statistických dat trestné činnosti, z let minulých do současné doby a sleduje trend. Stejně tak jsou pozorovány i ekonomické dopady trestné činnosti. Z výstupu pak lze stanovit rizikové lokality Územního odboru Náchod a zde navrhnout určitá preventivní opatření. S prevencí kriminality souvisí i další výzkumná část, kde jsou sledovány výdaje vložené právě do prevence v porovnání s trestnou činností. V tomto případě bude výstupem graf, kde bude porovnán trend nákladů na prevenci s kriminalitou zpětně za určité období.

3. POLICIE ČR A JEJÍ OBECNÁ CHARAKTERISTIKA

Institucionální pojetí dalo policii za úkol „chránit bezpečnost osob a majetku a veřejný pořádek, předcházet trestné činnosti, plnit úkoly podle trestního řádu a další úkoly na úseku vnitřního pořádku a bezpečnosti svěřené jí zákony, přímo použitelnými předpisy Evropské unie nebo mezinárodními smlouvami, které jsou součástí právního řádu“²

Policie má v rámci bezpečnostních orgánů státu dominantní postavení. Platná právní úprava je obsažena v zákoně č. 273/2008 Sb., o Policii České republiky (dále jen „ZoP“), který byl v rámci reformy doprovázen tzv. změnovým zákonem č. 274/2008 Sb., kterým se mění některé zákony v souvislosti s přijetím ZoP. Zákon účinný od 1. ledna 2009 umožnil změny, o které policie značnou dobu usilovala. Z pohledu novodobé historie policie se jedná o rozsáhlou legislativní a organizační změnu. Jedná se také o zcivilnění určitých činností policie, majících spíše úřední povahu. Tuto provádějí místo policistů občanskí zaměstnanci. Další nemalou změnou, která umožňuje policii věnovat více úsilí do přímého výkonu služby je zbavení se „nepolicejních“ činností, zejména doručování zásilek, asistence při exekucích, převozy osob na lékařská vyšetření, záchytné stanice a velmi diskutované téma pořadatelské služby při kulturních a sportovních akcích. V mnohém nový policejní zákon navazuje a případně i doplňuje instituty zákona č. 281/1991 Sb. o Policii České republiky, ve znění novel a doplňků.

3.1 Postavení a správa Policie ČR

Postavení policie je zahrnuto v ustanovení § 1 - 3 ZoP, kde je policie označena jako „jednotný ozbrojený bezpečnostní sbor“, sloužící veřejnosti, s působností na celém území České republiky³. Zde lze již podotknout, že oproti předchozí právní úpravě § 1 odst. 1 zákona č. 283/1991 Sb., o Policii České republiky, přibývá pojem „jednotný“. Tento souvisí s reformou, ve které došlo ke změně organizační struktury a ekonomického postavení krajských ředitelství⁴. Blíže rozvedeno v kapitole 3.5.

Vzhledem k úkolům, které policie plní a jsou jí svěřeny, je nutné, aby policisté byli při výkonu služby vystrojeni a vyzbrojeni služebními prostředky, jedná se tedy o sbor

² §2 zákona č. 273/2008 Sb., o Policii České republiky, ve znění novel a doplňků.

³ § 3 zákona č. 273/2008 Sb., o Policii České republiky, ve znění novel a doplňků.

⁴ ŠKODA, J., VAVERA, F., ŠMERDA, R. *Zákon o policii s komentářem*. Plzeň: Aleš Čeněk, 2009. s. 34.

ozbrojený. Oprávnění použít zbraň se řídí ZoP a souvisejícími interními akty řízení. Nevztahují se na něj ustanovení zákona č. 119/2002 Sb., o střelných zbraních a střelivu.

Policie je zařazena do vnitřní správy státu a jejím zřizovatelem je Ministerstvo vnitra ČR. V širším pojetí je státním orgánem moci výkonné⁵.

3.2 Organizace Policie ČR a její řízení

Policie je podřízena ministerstvu vnitra ČR⁶, řízení a organizace je zakotvena v hlavě II ZoP. „Toto stanovení podřízenosti policie ministerstvu vnitra odpovídá principu, který je v demokratických státech tradičně dodržován, že jakýkoliv ozbrojený sbor ve státě je podřízen civilní kontrole a má proto nad sebou civilní orgán, zde ministerstvo, v čele s ministrem vnitra, který je členem vlády vzešlé z parlamentu vytvořeného na základě demokratických voleb. Konkrétně je policejní prezident podřízen přímo ministrovi vnitra, členovi vlády jmenované prezidentem na základě parlamentních voleb.“⁷

Ustanovení § 6 odst. 3 ZoP: „Policejní prezidium řídí činnost Policie“ společně s ustanovením § 5 odst. 3 ZoP: „Policejní prezident odpovídá za činnost Policie ministrovi“, pak vysvětluje provázanost policie, ministerstva vnitra a ministra vnitra.

Policii tvoří útvary, jimiž jsou:

- a) Policejní prezidium České republiky (dále jen „policejní prezidium“) v čele s policejním prezidentem,
- b) útvary policie s celostátní působností,
- c) krajská ředitelství policie (dále jen „krajská ředitelství“),
- d) útvary zřízené v rámci krajského ředitelství.⁸

3.2.1 Policejní prezidium

Policejní prezidium je vrcholným orgánem policie, který řídí činnost. V čele policejního prezidia i policie stojí policejní prezident. Policejní prezident je jmenován, příp. odvoláván právě ministrem vnitra a za svoji činnost mu odpovídá. V současné době je policejním prezidentem plk. Mgr. Petr Lessy (stav ke dni 1.3.2012).

⁵ VANGELI, B. *Zákon o Policii České republiky. Komentář*. Praha: C. H. Beck, 2009. s. 56.

⁶ § 5 zákona č. 273/2008 Sb., o Policii České republiky, ve znění novel a doplňků.

⁷ VANGELI, B. *Zákon o Policii České republiky. Komentář*. Praha: C.H. Beck, 2009. s. 77.

⁸ § 6 zákona č. 273/2008 Sb., o Policii České republiky, ve znění novel a doplňků.

Organizační struktura Policejního prezidia ČR:⁹ (pozn. upraveno autorem)

- Policejní prezident
- Kancelář policejního prezidenta
 - Preventivně informační odbor
 - Odbor specializovaných činností:
 - Oddělení krizového řízení
 - Bezpečnostní oddělení
 - Oddělení správy a kontroly osobních údajů
 - Archiv Policie České republiky
 - Analyticko - legislativní odbor
 - Odbor ostražky objektů a speciálních přeprav
 - Hudba Hradní stráže a Policie ČR
- NPP pro vnější službu
 - Ředitelství služby pořádkové policie
 - Ředitelství služby dopravní policie
 - Ředitelství služby pro zbraně a bezpečnostní materiál
 - Operační odbor
- NPP pro Službu kriminální policie a vyšetřování
 - Kancelář NPP pro SKPV
 - Úřad služby kriminální policie a vyšetřování
- NPP pro ekonomiku
 - Odbor specializovaných činností
 - Finanční odbor
 - Odbor správy majetku
 - Odbor veřejných zakázek
 - Správa logistického zabezpečení
- NPP pro řízení lidských zdrojů a podporu výkonu
 - Odbor řízení lidských zdrojů
 - Odbor vzdělávání
 - Odbor provozu, komunikací a technické podpory informační techniky
 - Odbor koncepce a rozvoje informatiky

⁹ *Policejní prezidium České republiky – Policie České republiky* [online]. [cit. 1.9.2011]. Dostupné z: <<http://www.policie.cz/clanek/policejni-prezidium-ceske-republiky-459897.aspx>>

- Kancelář projektů a evropských fondů
- Odbor mezinárodních vztahů
- Odbor specializovaných činností
 - Oddělení strategických činností
 - Oddělení správy a kontroly osobních údajů
- Úřad vnitřní kontroly
(pozn: NPP - náměstek policejního prezidenta, SKPV - služba kriminální policie a vyšetřování)

3.2.2 Útvary policie s celostátní působností

Jedná se o útvary, které jsou podřízeny policejnímu prezidiu a jsou řízeny náměstkou policejního prezidenta. Jsou zřizovány na základě ustanovení § 6 odst. 2 ZoP, ministrem na návrh policejního prezidenta. Obě výše uvedené složky, jak policejní prezidium, tak i útvary policie s celostátní působností se při nakládání s majetkem České republiky a v právních vztazích považují za součást organizační složky státu a účetní jednotky ministerstva.¹⁰

V současné době se jedná o následující útvary¹¹:

- Kriminologický ústav Praha
- Letecká služba
- Národní protidrogová centrála SKPV
- Pyrotechnická služba
- Ředitelství služby cizinecké policie
- Úřad dokumentace a vyšetřování zločinů komunismu SKPV
- Útvar odhalování korupce a finanční kriminality SKPV
- Útvar pro odhalování organizovaného zločinu SKPV
- Útvar pro ochranu prezidenta ČR
- Útvar pro ochranu ústavních činitelů
- Útvar rychlého nasazení
- Útvar specializovaných činností SKPV

¹⁰ § 7 zákona č. 273/2008 Sb., o Policii České republiky, ve znění novel a doplňků.

¹¹ *Útvary s působností na celém území ČR – Policie České republiky* [online]. [cit. 1.9.2011]. Dostupné z: <<http://www.policie.cz/clanek/utvary-s-pusobnosti-na-celem-uzemi-cr-312510.aspx>>

- Útvar zvláštních činností SKPV
(pozn. SKPV – Služba kriminální policie a vyšetřování)

3.2.3 Krajská ředitelství policie

Vlivem reformy došlo k významné změně vnitřní organizační struktury policie. Z původně tří úrovně struktury řízení došlo k zestránění na úrovně dvě – Policejní prezidium a krajské ředitelství policie (bývalé správy kraje). S účinností ZoP od ledna 2009 se z původních 8 krajských policejních správ stalo 8 krajských policejních ředitelství, ke kterým bylo zřízeno dalších 6 ředitelství, což plně koresponduje se současným územním členěním samosprávy. Více společně s útvary zřízenými v rámci krajského ředitelství v kapitole 3.5.

3.3 Působnost Policie ČR a její úkony

§ 2 ZoP v první větě zdůrazňuje, že policie slouží veřejnosti. Toto ustanovení plně koresponduje s Ústavou, kdy v čl. 2 odst. 3 se státní moc plně zavazuje sloužit všem občanům. Příkladem je např. zákrok policie proti osobě, která se dopouští protiprávního jednání a vlastním zákrokem chrání společnost od tohoto jednání, tedy slouží veřejnosti. Dle § 2 ZoP druhé věty platí pro policii následující: „Její úkolem je chránit bezpečnost osob a majetku a veřejný pořádek, předcházet trestné činnosti, plnit úkoly podle trestního řádu a další úkoly na úseku vnitřního pořádku a bezpečnosti svěřené jí zákony, přímo použitelnými předpisy Evropských společenství nebo mezinárodními smlouvami, které jsou součástí právního řádu.“ Pojetí tohoto ustanovení je konstruováno velmi obecně a jednotlivé pojmy je třeba ještě dodatečně vykládat. Současné pojetí při případné novelizaci nebude však vyžadovat tak výrazné změny, jako tomu bylo např. v zákoně č. 283/1991 Sb., o Policii České republiky, který v § 2 uváděl úkoly na jedné straně velmi obšírně a na straně druhé se v určitých případech jednalo o velmi konkrétní specifické činnosti. Stávající právní úprava vymezuje úkoly systematictěji, kdy není třeba provádět častější novelizace. Pro nastínění situace je níže uvedeno znění § 2 zákona č. 283/1991 Sb., o Policii České republiky:

§ 2 Úkoly policie

(1) Policie plní tyto úkoly:

a) chrání bezpečnost osob a majetku;

- b) spolupůsobí při zajišťování veřejného pořádku, a byl-li porušen, činí opatření k jeho obnovení;
 - c) vede boj proti terorismu;
 - d) odhaluje trestné činy a zjišťuje jejich pachatele;
 - e) koná vyšetřování o trestných činech;
 - f) zajišťuje ochranu státních hranic ve vymezeném rozsahu;
 - g) zajišťuje ochranu ústavních činitelů České republiky a bezpečnost chráněných osob, kterým je při jejich pobytu na území České republiky poskytována osobní ochrana podle mezinárodních dohod;
 - h) zajišťuje ochranu zastupitelských úřadů, ochranu sídelních objektů Parlamentu, pokud zákon nestanoví jinak, prezidenta republiky, Ústavního soudu, ministerstva zahraničních věcí, ministerstva vnitra a dalších objektů zvláštního významu pro vnitřní pořádek a bezpečnost, které určí vláda na návrh ministra vnitra; rovněž zajišťuje ochranu objektů, pro které taková ochrana vyplývá z mezinárodní dohody, kterou je Česká republika vázána;
 - i) dohlíží na bezpečnost a plynulost silničního provozu a spolupůsobí při jeho řízení;
 - j) odhaluje přestupky;
 - k) projednává přestupky, pokud tak stanoví zvláštní zákon;
 - l) vede evidence a statistiky potřebné pro plnění svých úkolů;
 - m) vyhledává celostátní pátrání; přitom je oprávněna zveřejňovat údaje nezbytné k identifikaci hledaných osob;
 - n) na základě vyznění orgány Vězeňské služby České republiky provádí úkony související s bezprostředním pronásledováním osob, které uprchly z výkonu vazby nebo z výkonu trestu odnětí svobody;
 - o) zadržuje svěřence s nařízenou ústavní nebo uloženou ochrannou výchovou, kteří jsou na útěku, a spolupůsobí při jejich vyhledávání,
 - p) zajišťuje pohotovostní ochranu jaderných zařízení, která určí vláda České republiky, a podílí se na fyzické ochraně jaderného materiálu při jeho přepravě podle zvláštního zákona,
 - q) kontroluje doklady o pojištění odpovědnosti za škodu způsobenou provozem vozidla podle zvláštního právního předpisu.
- (2) Policie plní též úkoly státní správy, pokud tak stanoví zvláštní zákon.

(3) Policie plní rovněž úkoly při zabezpečování místních záležitostí veřejného pořádku, které jí ukládají příslušné orgány obcí za podmínek stanovených zvláštními předpisy.

(4) Úkol odhalovat trestné činy páchané policisty a zjišťovat jejich pachatele plní útvar ministerstva pro inspekční činnost, přímo řízený ministrem vnitra.

Policie provádí kromě výkonu státní správy i mnoho dalších činností, které zabezpečují její chod. Jedná se např. o správu informačních a komunikačních technologií nebo podpůrné činnosti pro výkon služby, kynologie, kriminalisticko-technické činnosti, analytická činnost a další.

Územní působnost policie je vymezena v § 3 ZoP a to na území České republiky pokud tento zákon nebo jiný právní předpis nestanoví jinak. Změna v teritoriální působnosti může nastat v rámci mezinárodních spoluprací a mezinárodních smluv.

3.4 Služby Policie ČR

Služby Policie ČR ZoP přímo neupravuje, jsou však jednotlivě uvedeny v ZPPP č. 137/2009. Jedná se o:

1) pořádková policie – služba uniformované policie, se kterou se veřejnost setkává nejčastěji, plní tedy základní policejní úkoly, zejména na úseku ochrany veřejného pořádku. Vede boj proti kriminalitě, koná úkony v přestupkovém a trestním řízení a mimo jiné dohlíží na bezpečnost a plynulost silničního provozu. V rámci výkonu této služby přijímá oznámení od občanů a činí

2) dopravní policie – taktéž uniformovaná část policie, jejímž základním úkolem je dohled nad bezpečností silničního provozu. I s touto službou se veřejnost, jako účastníci silničního provozu, velmi často setkává, zejména při kontrolách dodržování pravidel provozu na pozemních komunikacích a povinnostech účastníků silničního provozu. Dalším velmi důležitým úkolem, se kterým se jistě část veřejnosti již setkala, je zajišťování a zpracování dopravních nehod. Služba dopravní policie je dělena na 1. skupinu dopravního inspektorátu – dohled na silniční provoz, 2. skupinu dopravního inspektorátu – dopravní nehody a dopravně inženýrský úsek policie.

3) služba pro zbraně a bezpečnostní materiál – zajišťuje výkon státní správy v oblasti zbraní, střeliva, výbušnin a bezpečnostního materiálu. Vydává zbrojní průkazy pro fyzické osoby, povolení k nabytí vlastnictví, držení a nošení zbraně, Evropský zbrojní pas pro držitele zbrojních průkazů a další. Kontroluje dodržování povinností držitelů všech povolení na úseku zbraní a střeliva. Na úseku přestupkového řízení podle zákona č. 200/1990 Sb., o přestupcích, ve znění pozdějších předpisů, projednává přestupky na úseku zbraní a střeliva a bezpečnostního materiálu v blokovém řízení.¹²

4) služba kriminální policie a vyšetřování (dále jen „SKPV“) – neuniformovaná část policie, plní úkoly na úseku odhalování a vyšetřování trestných činů, pátrání po hledaných a pohřešovaných osobách a věcech. Skládá se ze dvou odborů: prvním je odbor obecné kriminality, druhý je odbor hospodářské kriminality.

Odbory obecné kriminality konají trestní řízení o trestné činnosti v oblastech jako je násilná trestná činnost, trestná činnost majetkového charakteru včetně krádeží motorových vozidel, trestná činnost na úseku mládeže, mravnostní trestná činnost, toxikomanie, extremismus, požáry a výbuchy, včetně nejzávažnější trestné činnosti.¹³

Odbory hospodářské kriminality zpracovávají trestné činy proti měně a trestné činy daňové. Dále trestné činy proti hospodářské kázi, trestné činy proti hospodářské soustavě a vybrané trestné činy proti majetku. Nejčastěji vyšetřovanými trestnými činy jsou trestné činy podvodu, úvěrových podvodů, porušování povinnosti v řízení o konkurzu, porušení povinnosti při správě cizího majetku, ochrana měny, zpronevěry, neoprávněné držení platebních karet, úplatkářství a zvýhodňování věřitele.¹³

Práce SKPV je rozdělena do dvou rovin. Operativně pátrací činnost předpokládá výkon služby v terénu spočívající především v objasňování trestné činnosti. Druhá je zaměřena na trestně procesní činnost.

5) Ochranná služba policie – zajišťuje ochranu a bezpečnostní přepravu prezidenta ČR, trvale chráněných ústavních činitelů ČR a osob, kterým je poskytována ochrana dle mezinárodních dohod. Dále ochranu diplomatických objektů (velvyslanectví) a chráněných

¹² Ředitelství služby pro zbraně a bezpečnostní materiál – Policie České republiky [online]. [cit. 1.9.2011]. Dostupné z: <<http://www.policie.cz/clanek/reditelstvi-sluzby-pro-zbrane-a-bezpecnostni-material-266175.aspx>>

¹³ Služba kriminální policie a vyšetřování – Policie České republiky [online]. [cit. 1.9.2011]. Dostupné z: <<http://www.policie.cz/clanek/o-nas-clanky-sluzba-kriminalni-policie-a-vysetrovani.aspx>>

objektů jako např. Poslanecké sněmovny Parlamentu ČR, Senátu ČR, Ústavního soudu a dalších.¹⁴

6) Letecká služba - prvořadým úkolem je pohotovostní zajištění policejních akcí na záchranu života či odvrácení hrozícího nebezpečí, pátrání po pohřešovaných osobách, nebezpečných pachatelích a pachatelích závažných trestných činů. Letecká služba provádí hlídkové a průzkumné lety spojené s ostrahou státních hranic, s pátráním po odcizených motorových vozidlech, s dopravním průzkumem a řízením dopravy či s hledáním důkazů a pořizováním dokumentace při objasňování trestných činů. V rámci služby policie veřejnosti se policejní vrtulníky podílejí na provozu letecké záchranné služby, na realizaci transplantačního programu a repatriaci postižených ze zahraničí. Provádějí záchranné a přepravní lety při velkých požárech, záplavách a jiných katastrofách.¹⁵

7) Služba cizinecké policie – zařazena mezi útvary s celorepublikovou působností, zřízena nařízením Ministerstva vnitra č. 67/2008, kterým se zřizují útvary Policie České republiky s celostátní působností. Plní úkoly související s odhalováním nelegální migrace, uplatňováním represivních opatření vůči cizincům zdržujícím se na území České republiky v rozporu se zákonem č. 326/1999 Sb., o pobytu cizinců na území České republiky a o změně některých zákonů, ve znění pozdějších zákonů, plněním úkolů vyplývajících z mezinárodních smluv a přímo použitelných právních předpisů Evropského společenství a řešení trestné činnosti spáchané v souvislosti s překračováním státních hranic a s přeshraniční trestnou činností.¹⁶

8) Služba rychlého nasazení – specifický útvar určený zejména k boji proti terorismu. Jedná se o útvar s celorepublikovou působností, který je podřízen přímo policejnímu prezidentovi. O jeho nasazení rozhoduje policejní prezident se souhlasem ministra vnitra. Zákroky jsou prováděny pod jednotným velením. V souladu s vymezenou působností provádí útvar služební zákroky proti teroristům, únoscům osob a dopravních prostředků,

¹⁴ *Útvar pro ochranu ústavních činitelů – Policie České republiky* [online]. [cit. 1.9.2011]. Dostupné z: <<http://www.policie.cz/clanek/utvar-pro-ochranu-ustavnych-cinitelu-19.aspx>>

¹⁵ *Letecká služba – Policie České republiky* [online]. [cit. 1.9.2011]. Dostupné z: <<http://www.policie.cz/clanek/policie-ceske-republiky-letecka-sluzba-824129.aspx>>

¹⁶ *O nás - Policie České republiky* [online]. [cit. 1.9.2011]. Dostupné z: <<http://www.policie.cz/clanek/o-nas-831034.aspx>>

nebezpečným pachatelům organizované trestné činnosti a pachatelům zvláště závažných úmyslných trestných činů, zejména při jejich zadržení.¹⁷

Z výše uvedeného výčtu služeb vyplývá, že některé se překrývají s celostátními útvary policie. Více o jednotlivých službách je uvedeno na webovém portálu Policie ČR.

3.5 Krajské ředitelství policie a útvary zřízené v rámci KŘP

Oproti původním 8 policejním správám dal, ke dni 1.1.2009, ZoP možnost zřídit 6 nových krajských ředitelství. Nová územní působnost jednotlivých ředitelství plně odpovídá členění vyšších územních samosprávních celků, tedy 14 krajů. Tím je dán předpoklad pro vzájemnou komunikaci krajského ředitele a hejtmána příslušného kraje. Pro názornost je zde přiložena mapa, ukazující rozložení bývalých krajských policejních správ.

Obr. č. 1 – mapa krajských policejních správ do 31.12.2008



Zdroj: *Reforma Policie ČR – služba v nových podmínkách. Policie České republiky* [online]. [cit. 1.9.2011]. Dostupné z: <<http://www.policie.cz/clanek/reforma-policie-cr-sluzba-v-novych-podminkach-191470.aspx>>

Na následující stránce je uveden cílový stav ke dni 1.1.2012, který předpokládá zřízení již zmiňovaných 14 krajských ředitelství.

¹⁷ *Útvar rychlého nasazení – Policie České republiky* [online]. [cit. 1.9.2011]. Dostupné z: <<http://www.policie.cz/clanek/utvar-rychleho-nasazeni-policie-ceske-republiky-utvar-rychleho-nasazeni.aspx>>

Obr. č. 2 – cílový stav ke dni 1.1.2012



Zdroj: *Reforma Policie ČR – služba v nových podmínkách. Policie České republiky* [online]. [cit. 1.9.2011]. Dostupné z: < <http://www.policie.cz/clanek/reforma-policie-cr-sluzba-v-novych-podminkach-191470.aspx> >

Touto zásadní změnou nedošlo pouze ke změně v územním uspořádání, ale také k centralizaci a decentralizaci určitých činností. Po stránce ekonomické zastřešovalo chod bývalých krajských správ policejní prezidium společně s ministerstvem vnitra. Současná úprava předává tuto povinnost hospodařit svěřenými prostředky přímo krajským ředitelstvím. Na druhé straně přebírají činnosti podpůrného charakteru, které byly dříve zabezpečovány okresními ředitelstvími, např. personální či logistické. Novým pojmem se také stal „Územní odbor“. Ten vznikl na teritoriu bývalých okresních ředitelství. Zde je prováděn výkon základních policejních činností. Ostatní podpůrné činnosti jsou zabezpečeny právě krajskými ředitelstvími.

Postavení krajského ředitelství je zakotveno v § 8 ZoP, kde je výslovně uvedeno: „Krajské ředitelství je organizační složkou státu a účetní jednotkou, jehož příjmy a výdaje jsou součástí rozpočtové kapitoly ministerstva. V čele krajského ředitelství je krajský ředitel, který je také vedoucím organizační složky státu. Útvary policie zřízené v rámci jeho působnosti jsou vnitřními organizačními jednotkami krajského ředitelství.“

Krajský ředitel je jmenován, příp. odvoláván policejním prezidentem, kterému je přímo podřízen. V rámci své pravomoci může písemně či formou vnitřního předpisu,

pověřit služebnímu funkcionáři k určitým právním úkonům. V rámci Policie ČR je zřízeno 14 následujících krajských ředitelství:¹⁸

- Krajské ředitelství policie hlavního města Prahy
- Krajské ředitelství policie Středočeského kraje
- Krajské ředitelství policie Jihočeského kraje
- Krajské ředitelství policie Plzeňského kraje (do 01.01.2010 Západočeský kraj)
- Krajské ředitelství policie Karlovarského kraje (od 01. 01. 2010)
- Krajské ředitelství policie Ústeckého kraje (do 01.01.2010 Severočeský kraj)
- Krajské ředitelství policie Libereckého kraje (od 01. 01. 2010)
- Krajské ředitelství policie Královéhradeckého kraje (do 01.01.2010 Východočeský kraj)
- Krajské ředitelství policie Pardubického kraje (od 01. 01. 2010)
- Krajské ředitelství policie kraje Vysočina (od 01. 01. 2010)
- Krajské ředitelství policie Jihomoravského kraje
- Krajské ředitelství policie Zlínského kraje (od 01. 01. 2010)
- Krajské ředitelství policie Olomouckého kraje (od 01. 01. 2010)
- Krajské ředitelství policie Moravskoslezského kraje (do 01.01.2010 Severomoravský kraj)

3.5.1 Útvary zřízené v rámci Krajského ředitelství policie

Ve smyslu ustanovení § 6 odst. 1 písm. d) ZoP se jedná o útvary zřízené v rámci KřP a to:

- územní odbory
- městská ředitelství (Brno, Plzeň, Ostrava)
- obvodní ředitelství (Praha I – IV)

Tyto útvary jsou zřizovány na návrh ředitele krajského ředitelství policejním prezidentem.¹⁹ Územní odbory působí na teritoriu bývalých okresních ředitelství a zajišťují výkon základních policejních činností. V čele stojí vedoucí územního odboru. Ostatní podpůrné, logistické, personální a ekonomické činnosti, jak již bylo uvedeno, jsou zajištěny v rámci KřP. Územní odbory přímo podléhají krajskému řediteli. „Náplň činnosti

¹⁸ *Útvary s územně vymezenou působností – Policie České republiky*[online]. [cit. 1.9.2011]. Dostupné z: <<http://www.policie.cz/clanek/utvary-s-uzemne-vymezenou-pusobnosti.aspx>>

¹⁹ § 6 odst. 2, zákona č. 273/2008 Sb., o Policii České republiky, ve znění novel a doplňků.

územních odborů a obvodních a městských ředitelství odpovídá zhruba náplni činnosti původních okresních ředitelství policie, jde o činnost služby kriminální policie a vyšetřování na straně jedné a o službu pořádkové policie a dopravní policie na straně druhé. Územní odbory služby kriminální policie a vyšetřování a jejich vedoucí funkcionáři jsou tak přirozenými partnery okresních soudů a státních zastupitelství v oblasti trestního řízení a územní odbory vnější služby a jejich vedoucí funkcionáři zase partnery samosprávy v oblasti zajišťování veřejného pořádku a bezpečnosti. Všechny nižší organizační součásti policie jsou zřízeny v rámci výše uvedených obvodních či městských ředitelství nebo územních odborů a jsou tak i součástí krajského ředitelství. To platí zejména pro tzv. základní útvary, kterými jsou obvodní a místní oddělení služby pořádkové policie.²⁰

3.6 Policie ČR ve spolupráci s obcemi

V rámci plnění úkolů je pro policii jedním z klíčových partnerů pro spolupráci obec. Tato spolupráce je upravena v § 16 ZoP, kdy útvar policie určený policejním prezidentem může uzavřít písemnou koordinační dohodu s obcí nebo městskou částí hlavního města Prahy za účelem stanovení společného postupu při zabezpečování místních záležitostí veřejného pořádku.

Koordinační dohody stanoví podíl na zabezpečení místních záležitostí veřejného pořádku v rámci území obce a koordinuje tak činnost policie s výkonem samostatné působnosti obcí. Sama obec má primární odpovědnost za zabezpečení místních záležitostí veřejného pořádku v rámci území obce, což je jí dle § 10 zák. č. 128/2000 Sb., o obcích, svěřeno do samostatné působnosti a policie zde působí subsidiárně. Jedná v případě, když obec není schopna zabezpečit záležitosti veřejného pořádku sama. V rámci své působnosti může obec za účelem zabezpečení místních záležitostí zřídit obecní policii. Koordinací dohoda je uzavírána bez ohledu na to zda obec má či nemá obecní policii. Přímými partnery jsou organizační články policie a orgány obce. Vzájemnou spoluprací můžeme rozumět výměnu informací, zkušeností a poznatků. Společné vyhodnocení trestné činnosti na teritoriu obce a plánování preventivních opatření. Obsah koordinační dohody je uveden v § 16 odst. 3 ZoP, spolupráce může být zajištěna i v jiných oblastech než jsou uvedeny

²⁰ VANGELI, B. *Zákon o Policii České republiky. Komentář*. Praha: C. H. Beck, 2009. s. 84.

v tomto ustanovení. Vzájemná informovanost obcí a policie je také upravena v § 13 zák. č. 128/2000 Sb., o obcích.

3.7 Policie ČR a IZS

Působení policie jako jedné ze základních složek integrovaného záchranného systému je upraveno v § 20 ZoP a v § 4 odst. 1 zák. č. 239/2000 Sb., o integrovaném záchranném systému (dále jen „ZoIZS“). Viz. Základními složkami integrovaného záchranného systému jsou Hasičský záchranný sbor České republiky, jednotky požární ochrany zařazené do plošného pokrytí kraje jednotkami požární ochrany, zdravotnická záchranná služba a Policie České republiky.

Integrovaným záchranným systémem rozumíme koordinovaný postup jeho složek při přípravě na mimořádné události a při provádění záchranných a likvidačních prací.²¹ Mimořádnou událostí je škodlivé působení sil a jevů vyvolaných činností člověka, přírodními vlivy, a také havárie, které ohrožují život, zdraví, majetek nebo životní prostředí a vyžadují provedení záchranných a likvidačních prací.²² Policie v tomto případě poskytuje spíše podporu při záchranných a likvidačních pracích a plní především úkoly na úseku veřejného pořádku a bezpečnosti a dohledu nad silničním provozem. Přímou záchranou života, zdraví a majetku se na místě zabývají ostatní složky IZS, zejména zdravotní záchranná služba a hasičský záchranný sbor včetně ostatních havarijních složek. Výjimkou jsou případy nasazení kynologů při pátrání po pohřešovaných osobách, pyrotechniků nebo nasazení policejních vrtulníků např. při evakuaci osob. V těchto případech se i policie podílí přímo na záchranných a likvidačních pracích. Plněním úkolů k řešení mimořádných událostí a krizových situací se rozumí i příprava policie na ně.²³

3.8 Služební poměr, vznik a zánik

Služební poměr policisty je upraven zákonem č. 361/2003 Sb., o služebním poměru příslušníků bezpečnostních sborů (dále jen „ZoSP“). Tento zákon upravuje právní poměry fyzických osob, které v bezpečnostním sboru vykonávají službu, jejich odměňování, řízení ve věcech služebního poměru a organizační věci služby. Bezpečnostním sborem se rozumí

²¹ § 2 písm. a), zákona č. 239/2000 Sb., o Integrovaném záchranném systému, ve znění novel a doplňků.

²² § 2 písm. b), zákon č. 239/2000 Sb., o Integrovaném záchranném systému, ve znění novel a doplňků.

²³ § 20 odst. 1, zákona č. 273/2008 Sb., o Policii České republiky, ve znění novel a doplňků.

Policie České republiky, Hasičský záchranný sbor České republiky, Celní správa České republiky, Vězeňská služba České republiky, Bezpečnostní informační služba a Úřad pro zahraniční styky a informace.²⁴

Předpoklady pro přijetí do služebního poměru jsou uvedeny v § 13 ZoSP. Musí se jednat o občana České republiky, staršího 18 let, který je bezúhonný, splňuje stupeň vzdělání stanovený pro služební místo, na které má být ustanoven, osoba je po zdravotní, osobnostní a fyzické stránce způsobilá k výkonu služby, má plnou způsobilost k právním úkonům, není členem žádné politické strany ani hnutí a nevykonává žádnou živnostenskou nebo jinou výdělečnou činnost. ZoSP upravuje v § 10 ZoSP vznik služebního poměru, kdy při prvním přijetí se zařadí příslušník na zkušební dobu v délce trvání 3 let.

Základní povinnosti příslušníka jsou uvedeny v § 45 a následujících ZoSP. Hierarchie policie je zajištěna služebními hodnostmi, včetně služebního označení. S tím souvisí stupeň vzdělání a doba trvání služebního poměru.

Skončení služebního poměru lze dle § 41 ZoSP uplynutím doby určité, propuštěním, úmrtím nebo prohlášením za mrtvého, dnem 31. prosince kalendářního roku, v němž příslušník dovršil věku 65 let. Různé důvody propuštění jsou rozvedeny v § 42 ZoSP.

²⁴ § 1 odst. 1, zákona č. 361/2000 Sb., o služebním poměru příslušníků bezpečnostních sborů, ve znění novel a doplňků.

4. SLUŽBA POŘÁDKOVÉ POLICIE A JEJÍ ORGANIZACE

Vzhledem k tomu, že služba pořádkové policie je nejpočetněji zastoupenou službou v rámci policie a je nosným tématem této práce, je jí věnována tato kapitola. Představí jednotlivé formy činnosti, služby, úkoly, součinnost pořádkové policie s ostatními složkami a institucemi. V neposlední řadě budou uvedeny oprávnění policistů, použití donucovacích prostředků a zbraně. Závěr kapitoly je věnován preventivní činnosti služby pořádkové policie.

Služba pořádkové policie je z převážné části uniformovanou složkou policie. Jedním z nejfrekventovanějších úkolů je zajištění ochrany veřejného pořádku. Ten je prováděn na veřejnosti, v bezprostředním kontaktu s občany. Proto se s touto službou policie setkal téměř každý z nás. V rámci úspěšného plnění úkolů je vyžadován dostatečně kvalifikovaný a organizovaný aparát, proto jsou na policisty kladeny velké nároky během výkonu této služby. Jedná se o nejvšestrannější služby v rámci policie. V úvodu této kapitoly je třeba objasnit pojem veřejný pořádek. Jedná se o právně neurčitý pojem a výkladů existuje hned několik. V demokratické společnosti je dána povinnost garance zajištění klidu a pořádku potřebného pro nerušený chod společnosti a to jak na území celého státu, tak v jeho jednotlivých částech. Veřejný pořádek lze charakterizovat jako souhrn společenských vztahů, které vznikají, rozvíjejí se a zanikají na místech veřejných a veřejnosti přístupných, které jsou upraveny právními i neprávními normativními systémy, jejichž zachování je významné pro zajištění klidného a bezporuchového chodu společnosti.²⁵ Veřejný pořádek lze také chápat jako stav společnosti, kdy chování lidí na veřejnosti je regulováno sociálními normami. Je nezbytnou podmínkou pro zajištění chodu společnosti. Zajištění jeho ochrany je záležitostí celé společnosti. Je to proces, na kterém se podílí kromě státních orgánů též další orgány, instituce i jednotliví občané. Ochrana veřejného pořádku je komplex politických, právních, sociálně ekonomických a jiných opatření směřujících přímo či zprostředkovaně k zajištění klidu a pořádku ve společnosti.²⁶

Organizace služby pořádkové policie je založena na principu územní působnosti. Nejvyšším řídicím orgánem je policejní prezidium, následuje ředitelství služby pořádkové policie policejního prezidia vykonávající kontrolní, analytickou a metodickou činnost. V rámci policie je v současné době zřízeno 14 krajských ředitelství rozdělených dle

²⁵ MACEK, P. a kol., *Pořádková činnost policie (Obecná část)*. Praha: Police History, 2008, s. 21.

²⁶ viz. tamtéž s. 24.

vyšších územně samosprávních celků. Výkonnými organizačními články pořádkové policie jsou obvodní (místní) oddělení, oddělení železniční policie a další oddělení, která zabezpečují úkoly služby pořádkové policie. Tyto jsou zřizovány krajským ředitelem na návrh územního odboru. Během zřízení je vyhodnocena bezpečnostní situace, potřeby a požadavky občanů. Na těchto odděleních je prováděn přímý výkon služby a jsou zde plněny základní úkoly v rámci služby pořádkové policie. Výkonné organizační články jsou rozděleny do útvarů 4 typů:

- oddělení I. typu – počet policistů nejméně 60
- oddělení II. typu – počet policistů nejméně 30, nejvýše 60
- oddělení III. typu – počet policistů nejméně 15, nejvýše 30
- oddělení IV. typu – počet policistů nejvýše 15

Další oddělení, zabezpečující úkoly služby pořádkové policie:

- oddělení hlídkové služby
- poříční oddělení
- oddělení doprovodu vlaků
- pohotovostní motorizovaná jednotka
- oddělení služební kynologie
- oddělení služební hipologie
- oddělení Metro
- věžeňsko eskortní oddělení
- zásahová jednotka
- speciální pořádková jednotka²⁷

4.1 Formy činnosti služby pořádkové policie

Plnění úkolů v rámci organizace praktického výkonu pořádkové činnosti na výkonných organizačních člancích je zajištěno speciálními formami činnosti a vychází ze závazného pokynu policejního prezidenta (dále jen „ZPPP“) č. 110/2008.

Základní organizačně taktické formy činnosti služby pořádkové policie:

- obchůzková služba
- hlídková služba

²⁷ DALECKÝ, J., FILÁK, A., CHMELA, Z., ZÁMEK, D., *Vybrané problémy služby pořádkové policie*. Praha: Policejní akademie České republiky v Praze, 2009, s. 30.

- dozorčí služba
- procesní činnosti
- recepční služba

4.1.1 Obchůzková služba její charakteristika a úkoly

Jedná se o kvalifikovanou formu činnosti, která klade na policisty vyšší nároky. Vykonávána je převážně policisty určenými k výkonu obchůzkové služby, nejčastěji se jedná o policisty zařazené do funkce vrchní asistent a inspektor. Služba je konána na principu územní (okreskové) odpovědnosti. Jedná se o to, že celý služební obvod je rozdělen do několika územních částí (okrsků). Počet okrsků je určen vedoucím oddělení a závisí zejména na správním členění, počtu obyvatel, bezpečnostní situaci. Nelze opomenout početní stav policistů příslušného oddělení. Velká města mají okrsky složené např. jen z několika ulic, či čtvrtí, v sídlech s menší hustotou obyvatelstva to může být katastrální území jedné nebo i více obcí. K výběru policistů určených k výkonu obchůzkové služby dochází, kde to okolnosti dovolují, především z hlídkové služby, kde policista sbíral zkušenosti. V případě útvarů, kde hlídková služba zřízena není je začínající policista přiřazen ke zkušenějšímu kolegovi. Tímto způsobem je docíleno předávání znalostí v rámci svěřeného okrsku. V rámci okrsku je úkolem policisty zajištění ochrany veřejného pořádku, předcházení a zabraňování trestné činnosti, preventivní činnost a důležitá je spolupráce se státními orgány, fyzickými a právníckými osobami.

Policista určený k výkonu obchůzkové služby vede přehled o okrsku. Jedná se o služební pomůcku, která obsahuje zejména plánok okrsku se stručnou charakteristikou, seznam důležitých objektů a míst, seznam osob důležitých pro výkon služby, příp. další informace. Svazek je nejčastěji uložen u dozorčí služby. Aktualizace se provádí nejméně jednou za půl roku.

Obchůzková služba předpokládá bezprostřední a každodenní kontakt s občany, kteří se mohou obracet na policistu s požadavky, poznatky, příp. podávat oznámení. S výkonem obchůzkové služby souvisí pojem místní a osobní znalost. Tyto policista získá zejména po dlouhodobějším výkonu služby v rámci svěřeného okrsku.

Místní znalostí rozumíme dokonalou znalost všech míst a objektů v přiděleném okrsku, které jsou svým významem a charakterem důležité pro činnost policistů při ochraně veřejného pořádku a v boji s trestnou činností.

Osobní znalostí rozumíme faktickou znalost osob bydlících nebo majících jiný vztah k přidělené územní části obvodu (okrsku), které jsou z hlediska výkonu funkce nebo zaměstnání, jakož i své dosavadní a dřívější činnosti důležité pro plnění úkolů policistů při ochraně veřejného pořádku, předcházení a odhalování trestné činnosti.²⁸

Z výše uvedeného je patrné, že důležitá místní a osobní znalost je předpokladem pro efektivní výkon obchůzkové služby. Z míst, kde dochází často k narušování veřejného pořádku, páchaní trestné činnosti, soustřeďování závadových osob, lze vyhodnotit bezpečnostní situaci daného okrsku a činit určitá opatření k nápravě nežádoucích stavů. Stejně tak je tomu v případě kontaktu s osobami, trestanými pro spáchanou trestnou činnost, či podmíněčně odsouzenými. Těchto osob je nutno se průběžně dotazovat k neobjasněným případům. Udržovat kontakt s osobami ochotnými spolupracovat, které poskytují informace o připravované příp. již spáchané trestné činnosti, o které se dozvěděli. V rámci prevence může policista vést různé besedy, zejm. ve školských a jiných zařízeních. K dalšímu preventivnímu opatření je možné uvést dohled nad bezpečností a plynulostí silničního provozu, např. přechody pozemní komunikace v blízkosti základních škol a mateřských školek nebo v místech častých dopravních nehod.

V rámci vyřizování spisové agendy je vhodné přidělování spisů právě dle rozdělení územních obvodů, kde příslušný policista provádí šetření za účelem zjištění konkrétního pachatele u neobjasněných spisů. Zde přichází na řadu již zmiňovaná místní a osobní znalost, velmi důležitá pro výkon obchůzkové služby.

Výkon obchůzkové služby je dán závazným pokynem policejního prezidenta č. 110/2008, o plnění úkolů služby pořádkové policie a služby železniční policie. V rámci běžného výkonu v současné době dochází k neúmyslnému neplnění úkolů obchůzkové služby z důvodu zajišťování jiných úkolů (např. zajištění místa dopravní nehody, zpracovávání nápadu trestné činnosti atd.). V neposlední řadě lze z praxe uvést trend neustále se snižujících početních stavů u Policie ČR, který rozhodně v rámci plnění úkolů pořádkové služby nijak nepomáhá, ba naopak situaci výrazně zhoršuje. Pro nedostatek policistů, neustálé plnění jiných úkolů, nedostatku financí na provoz policie dochází k oslabení činnosti obchůzkové služby. Omezení provozu služebních dopravních prostředků stanovením maximálního počtu ujetých kilometrů, často není možné vzdálenější okrsky vůbec navštívit.

²⁸ DALECKÝ, J., FILÁK, A., CHMELA, Z., ZÁMEK, D., *Vybrané problémy služby pořádkové policie*. Praha: Policejní akademie České republiky v Praze, 2009, s. 41.

Výkon obchůzkové služby provádí policista ve služebním stejnokroji, tedy neskrytě a veřejně. Ve výjimečných případech lze službu se souhlasem vedoucího oddělení provádět v civilním oděvu. Jednání a přístup policisty během výkonu obchůzkové služby se zpětně odráží v míře ochoty veřejnosti spolupracovat s policií. Obchůzková služba je zejména (s přihlédnutím k početnímu stavu policistů) vykonávána nepřetržitě z důvodu zajištění veřejného pořádku a boje s trestnou činností.

4.1.2 Hlídková služba její organizace a zásady

Pojem hlídková služba úzce souvisí se službou obchůzkovou. Je základní a systematickou formou činnosti vykonávanou policisty v určených úsecích nebo na stanovištích, která je organizována k bezprostřednímu zajištění ochrany veřejného pořádku, k předcházení, zabraňování a odhalování trestné a jiné protiprávní činnosti a plnění dalších úkolů na výkonných organizačních člancích.²⁹

Zpravidla se hlídková služba zřizuje na odděleních I. a II. typu, poříčním odd., odd. Metro, pohotovostním a eskortním odd., odd. kynologie, odd. hipologie, pohotovostní motorizované jednotce. Výkon probíhá zejména v místech s rozsáhlejší bezpečnostní problematikou, např. městské a průmyslové oblasti. Služba je vykonávána v úsecích nebo na stanovištích, kde jsou plněny konkrétní úkoly. Ty jsou stanoveny vedoucím výkonného organizačního článku, po vyhodnocení bezpečnostní situace služebního obvodu. K tomu je nutná místní znalost, zejména lokalit kde dochází k častému narušení veřejného pořádku či páčání trestné činnosti. V úsecích jsou stanoveny kontrolní body, které slouží ke kontaktu s hlídkou. Jak již z názvu vyplývá, mají kontrolní funkci, zda výkon služby probíhá v souladu s instrukcemi a hlídka plní své úkoly, ale také z důvodu možného předání informací hlídce, či kontroly zda se policista nestal obětí nějakého útoku. V případě, že se hlídka nemůže ve stanovený čas dostavit na kontrolní bod, je povinna informovat dozorcí službu příslušného oddělení nebo operační středisko, kde sdělí důvod, proč se nemůže na kontrolní bod dostavit.

Pro jednotlivé úseky jsou zpracovány karty úseků, které obsahují důležité údaje o objektech vyžadujících zvláštní pozornost, kontrolních bodech a ostatní informace dle uvážení vedoucího oddělení. Kartu, pokud není stanoveno jinak, je policista povinen mít při výkonu služby u sebe.

²⁹ DALECKÝ, J., FILÁK, A., CHMELA, Z., ZÁMEK, D., *Vybrané problémy služby pořádkové policie*. Praha: Policejní akademie České republiky v Praze, 2009, s. 47.

Organizace probíhá tak, aby síly a prostředky byly rozmístěny co nejefektivněji. Hlídková služba může plnit také úkoly tísňové linky 158, případně zajišťuje výjezdy k objektům střeženým a napojeným na pult centralizované ochrany. Výkon hlídkové služby je zajištěn převážně policisty s funkcí asistent a vrchní asistent.

Pod pojmem hlídka si lze představit policistu, příp. více policistů s velitelem hlídky, kteří jsou vysláni dle instruktáže do stanovených úseků, stanovišť, k výkonu předem stanovených úkolů. Hlídky lze dělit dle počtu členů na jednočlenné, vícečlenné či smíšené. Smíšená hlídka je složena z policisty a příslušníka jiného bezpečnostního sboru nebo policisty dopravní policie, služby kriminální policie a vyšetřování, služby pro zbraně a bezpečnostní materiál apod. Dále lze hlídky dělit na pěší, motorizované (vysílané např. do okrajových částí služebního obvodu, lze kombinovat s pěší hlídkou), jízdní a plavební.

V místech opakující se trestné činnosti, např. kapesní krádeže v nákupních centrech nebo na rušných pěších zónách v centrech měst, lze hlídky vysílat pravidelně. Nepravidelně jsou hlídky vysílány např. k zajištění různých kulturních a sportovních akcí. Dalším typem je pevná hlídka, vykonávána na stanovišti za účel ostrahy budov či objektů.

Hlídková služba, stejně jako obchůzková, je s přihlédnutím na početní stav policistů, vykonávána zejména nepřetržitě.

4.1.3 Dozorčí služba a její úkoly

Je významným prvkem mezi jednotlivými službami. Výkon je prováděn zpravidla nepřetržitě v nejméně osmihodinových směnách. Zajišťuje akceschopnost, tedy rychlé a včasné předávání informací o bezpečnostním stavu služebního obvodu výkonného organizačního článku. Činnost spočívá v úzké spolupráci s operačním střediskem územního odboru, které předává informace o bezpečnostní situaci, dozorčí služba je povinna tyto informace včas správně vyhodnotit a činit příslušná opatření. Např. vyslání hlídky policie na místo za účelem odhalení trestné činnosti, případně ochrany veřejného pořádku.

Dozorčí služba je jednou ze základních organizačně – taktických forem činnosti policisty, jehož úkolem je zabezpečit nepřetržitý příjem oznámených událostí právnických

a fyzických osob, dalších úkolů souvisejících s vnitřním pořádkem a bezpečností a úkolů výkonného organizačního článku.³⁰

Výkon dozorčí služby provádí policista ve služebním stejnokroji, zařazen k výkonu dozorčí služby může být jakýkoliv policista obvodního příp. místního oddělení, vyjma policistů určených k výkonu hlídkové služby. Je přímo podřízena vedoucímu oddělení, v době jeho nepřítomnosti zodpovídá a řídí chod oddělení. Na oddělení I. nebo II. typu lze, s přihlédnutím na početní stav, vyčlenit policisty, kteří jsou určeni pouze k výkonu dozorčí služby, pokud není narušena činnost obchůzkové služby. Na oddělení IV. typu lze se souhlasem nadřízeného funkcionáře zabezpečit výkon v pracovních dnech pouze v rozsahu pracovní doby ostatních orgánů státní správy. Mimo stanovenou dobu, kdy není dozorčí služba konána, musí být na oddělení vyvěšena informace o spojení na nejbližší oddělení, kde je služba konána, příp. kontakt na operační středisko. V případě dostatečného zabezpečení ochrany objektu oddělení, může vedoucí oddělení vyslat policistu konajícího dozorčí službu k výkonu služby obchůzkové. Týká se především menších oddělení III. a zejména pak IV. typu.

Předání a převzetí služby je zaznamenáno v protokolu událostí, vedeného v současné době již elektronicky. Předání zpravidla probíhá se střídáním ostatních policistů jednotlivých služeb. Při výkonu dozorčí služby plní policista níže uvedené úkoly:

Při výkonu dozorčí služby policista³¹

- a) zabezpečuje styk s veřejností, přijímá a zpracovává trestní, přestupková a jiná oznámení, zajišťuje a provádí úkony a nezbytná opatření k odstranění protiprávního stavu,
- b) poskytuje potřebné základní informace občanům, kteří se na něho obrátí s žádostí o pomoc,
- c) odpovídá za řádný chod oddělení v nepřítomnosti vedoucího a jeho zástupce,
- d) vysílá policisty k výkonu hlídkové, obchůzkové nebo jiné služby, provádí instruktáž, kontroluje jejich výstroj, vybavení a výzbroj a udržuje s nimi spojení; po návratu

³⁰ DALECKÝ, J., FILÁK, A., CHMELA, Z., ZÁMEK, D., *Vybrané problémy služby pořádkové policie*. Praha: Policejní akademie České republiky v Praze, 2009, s. 52.

³¹ Čl. 6, odst.5 Závazný pokyn policejního prezidenta č. 110/2008, o plnění úkolů služby pořádkové policie a služby železniční policie, ve znění novel a doplňků

policistů z výkonu hlídkové, obchůzkové nebo jiné služby přebírá hlášení o dosažených výsledcích,

- e) plní úkoly uložené operačním střediskem a dodržuje hláskou službu³²,
- f) zabezpečuje obsluhu dispečerského zařízení, je-li na oddělení provozován systém centralizované ochrany a ve spolupráci s operačním střediskem organizuje vyslání hlídky na prověření signálu,
- g) zabezpečuje chod a režim v policejních celách³³,
- h) plní úkoly při ukládání, vydávání a úschově služebních zbraní, prostředků určených pro výkon služby včetně vedení stanovených evidencí, zabezpečování chodu oddělení a dodržování zásad ochrany utajovaných informací³⁴,
- i) musí mít, v součinnosti s ostatními policisty a zaměstnanci policie (dále jen „zaměstnanec“) zařazených na oddělení přehled o všech osobách, které vstupují nebo se zdržují v objektu oddělení, vyjma případů, kdy provádí jejich příjem recepční služba, se kterou spolupracuje; po pracovní době dbá na zabezpečení oddělení a zodpovídá za to, aby se zde nezdržovaly nepovolané osoby,
- j) využívá informační systémy k zaznamenávání nápadu trestné činnosti a k evidenci dokumentů (spisů) pod číslem jednacím a případně vede další stanovené služební pomůcky pro výkon dozorčí služby,
- k) v případě, že se neohlásí policista vyslaný do hlídkové nebo obchůzkové služby po plánovaném ukončení služby, organizuje opatření ke zjištění důvodu neohlášení a vyrozumí operační středisko a vedoucího.

Mimo výše stanovených úkolů plní policista, při výkonu dozorčí služby, též úkoly uložené mu vedoucím oddělení, zapsané v knize instrukcí. Kontroluje osoby, které vstupují do objektu obvodního oddělení a zabezpečuje jeho ostrahu. Při ukončení výkonu dozorčí služby předává policista informace z výkonu služby vedoucímu oddělení.

³² Závazný pokyn policejního prezidenta č. 136/2006, kterým se upravuje postup při hlášení událostí a provozování informačního systému „UDÁLOST“, ve znění novel a doplňků.

³³ Závazný pokyn policejního prezidenta č. 118/2007, o policejních celách, ve znění novel a doplňků

³⁴ Zákon č. 412/2005 Sb., o ochraně utajovaných informací a o bezpečnostní způsobilosti, ve znění novel a doplňků.

V určitých mimořádných situacích je povinen informovat vedoucího oddělení i mimo jeho standardní pracovní dobu.

Výkon dozorčí služby klade na policisty značné nároky. Při řešení vzniklých situací je nutné včas, pohotově a přesně rozhodnout. Jedná se o náročnou činnost, která by měla být vykonávána zkušenými policisty. Jedním z hodnotících kritérií je vystupování a jednání policisty ve vztahu k občanům. Dalšími pak plnění úkolů svěřených policistovi v rámci plnění výkonu dozorčí služby.

S dozorčí službou v poslední době souvisí také pojem recepční služba. Týká se oddělení, kde je zřízeno recepční pracoviště. Jedná se o zabezpečování prvního profesního kontaktu obvodních (místních) oddělení policie s osobami, přijetí a poskytnutí prvotních informací.³⁵

4.2 Úkoly služby pořádkové policie

Mnoho úkolů bylo již uvedeno v předchozích kapitolách zabývajících se formami činnosti pořádkové policie. Obecně lze zmínit úkoly uvedené v § 2 ZoP tedy: chránit bezpečnost osob a majetku a veřejný pořádek, předcházet trestné činnosti, plnit úkoly podle trestního řádu a další úkoly na úseku vnitřního pořádku a bezpečnosti svěřené jí zákony, přímo použitelnými předpisy Evropských společenství nebo mezinárodními smlouvami, které jsou součástí právního řádu.

Služba pořádkové policie je nejrozšířenější službou s velmi širokým záběrem jí uložených úkolů, proto dle výše uvedené citace § 2 ZoP bude plnit všechny uvedené úkoly. Konkrétněji jsou úkoly zmíněny v článku 4, odst. 1, ZPPP č. 110/2008, o plnění úkolů služby pořádkové a železniční policie, kde je uvedeno, že oddělení v souladu s principy community policing plní úkoly na úseku ochrany veřejného pořádku, předcházení kriminalitě, trestního a přestupkového řízení a správního řízení v oblasti domácího násilí, včetně nezkumného řízení, spolupráce s orgány místní samosprávy při zabezpečování místních záležitostí veřejného pořádku, preventivní činnosti.

Dle odst. 2 se oddělení podílí též na úkolech souvisejících s dohledem na bezpečnost a plynulost silničního provozu, železniční, vodní a leteckou přepravou, pátráním po osobách a věcech, dohledem nad problematikou zbraní, střeliva a výbušnin.

³⁵ Závazný pokyn policejního prezidenta č. 110/2008, o plnění úkolů služby pořádkové policie a služby železniční policie, čl. 2, písm. e)

Dle odst. 3 oddělení plní další úkoly v součinnosti³⁶ s dalšími službami policie, případně ve spolupráci s dalšími bezpečnostními sbory a složkami integrovaného záchranného systému, Armádou České republiky apod.

Odst. 4 stanoví spolupráci s orgány místní samosprávy a obecní policií, která se řídí právními předpisy a interními akty řízení.

Ze ZPPP č. 110/2008, vyplývá, že úkoly jsou provázány s § 2 ZoP, (dle kterého plní uvedené úkoly všechny organizační články policie), a jsou konkrétněji rozvedeny pro účely plnění na úseku služby pořádkové policie. Taktéž v článku 8 uvedeného ZPPP, týkajícího se občůzkové služby, viz.kapitola 4.1.1.

V předchozí části bylo uvedeno, že policie plní úkoly v souladu s „community policing“. Doslovný překlad znamená „policejní služba veřejnosti“. Pojem byl zaveden v roce 2005 na základě zavedení metody EFQM (European Foundation for Quality Management), jehož byl součástí. Cílem bylo nalézt optimální model práce policie na výkonných organizačních člancích. Community policing je „strategie a filosofie policejní práce založená na přesvědčení, že součinnost a podpora veřejnosti může přispět ke kontrole nad kriminalitou a veřejným pořádkem. Veřejnost může pomoci identifikovat to, co je podezřelé, a nasměrovat pozornost policie na existující problém“³⁷. V rámci policie je činnost upravena ZPPP č. 211/2008, o zavedení metody community policing do praxe u Policie České republiky. Pojem community policing bezprostředně souvisí právě s pořádkovou službou, zejména se službou občůzkovou. Občan by měl znát „svého“ policistu a mezi nimi by měla vzniknout úzká spolupráce. Opačně je dán předpoklad, že právě policista, opakovaně docházející do svého okrsku, bude aktivně komunikovat s veřejností. Jedná se o doplňkovou službu policie, která nikterak nenahrazuje standardní činnosti, ale pomáhá a usnadňuje její výkon.

4.3 Součinnost služby pořádkové policie se službou dopravní policie, službou kriminální policie a vyšetřování a ostatními institucemi

Službou pořádkové policie, jak již bylo uvedeno, je zajišťována převážná část úkolů v rámci policie jako celku. Vzhledem k četnosti a složitosti jednání, které vyžaduje

³⁶ Závazný pokyn policejního prezidenta č. 24/2002, kterým se upravuje postup při předávání informací mezi službami a útvary Policie České republiky.

³⁷ DALECKÝ, J., FILÁK, A., CHMELA, Z., ZÁMEK, D., *Vybrané problémy služby pořádkové policie*. Praha: Policejní akademie České republiky v Praze, 2009, s. 65.

pozornost pořádkové policie, je mnohdy vyžadována součinnost s ostatními subjekty. Součinností rozumíme společnou, vzájemně organizovanou a plánovanou činnost pořádkové služby a ostatních policejních a bezpečnostních složek, zaměřených na plnění různých úkolů, postupující dle určitých pravidel. Vztahy mezi zúčastněnými subjekty jsou regulovány určitou právní formou (např. zákon o integrovaném záchranném systému, o obcích, obecní policii apod.).

Součinnost služby pořádkové policie se službou dopravní policie vychází ze vzájemného úkolu na úseku bezpečnosti a plynulosti silničního provozu. Společně působí zejména při dohledu nad bezpečností a plynulostí provozu, při vzniklých nestandardních situacích se spolupodílejí na řízení a usměrňování provozu, zajištění míst dopravních nehod, řeší přestupky v dopravě. Mimo jiné kontrolují stav pozemních komunikací ve služebním obvodu a cestou dopravního inženýra předávají poznatky např. o stavu povrchu, sjízdnosti, dopravní značení apod. S ohledem na bezpečnostní situaci provádí za pomoci techniky dopravní policie, např. měření rychlosti. Činnost, kterou by nebylo možno zajistit vlastními prostředky. Zejména pak v místech zvýšené dopravní nehodovosti, místech dopravních nehod s úmrtím osob, apod. Součinnost vyžaduje určité sladění činností, nasazení optimálního počtu sil a prostředků, vedoucí k dosažení stanovených cílů.

Další nedílnou součástí je součinnost se službou kriminální policie a vyšetřování. Ta spočívá zejména ve vzájemné informovanosti obou stran, poskytování informací o způsobu páchaní různé trestné činnosti v rámci služebního obvodu, předávání poznatků o páchané trestné činnosti a pachatelích. Zejména v případě poznatků, které nelze prověřit v rámci běžného výkonu uniformované policie a je tedy vhodnější jej předat orgánům SKPV. Nedílnou součástí je spolupráce při realizaci závažné trestné činnosti.

Služba pořádkové policie velmi úzce spolupracuje také s obecní policií. Předmětem této součinnosti je zabezpečení místních záležitostí veřejného pořádku. Vzájemné předávání si informací o bezpečnostní situaci na teritorii společného zájmu. Prostřednictvím vzájemné spolupráce jsou zajišťovány masové kulturní a sportovní akce, shromáždění občanů atd., kde je dán předpoklad, že dojde k narušení veřejného pořádku, ke škodám na majetku, ublížením na zdraví a nasazení sil jedné či druhé strany by bylo nedostačující. Významnou roli ve vzájemné spolupráci hraje v posledních letech městský kamerový systém.

Dalšími jsou součinnosti se službou železniční policie, oddělením služby pro zbraně a bezpečnostní materiál, soukromými bezpečnostními službami, hasičským záchranným sborem atd.

4.4 Oprávnění policistů zařazených do služby pořádkové policie

Před výčtem jednotlivých oprávnění lze uvést, že při jejich výkonu se policista musí řídit povinnostmi vyplývajícími z hlavy třetí ZoP. Nedílnou součástí je přihlídnutí k ustanovením etického kodexu. Mezi základní oprávnění patří dle hlavy páté ZoP, omezení osobní svobody a s ním související ustanovení. § 25 Připoutání, § 26 Zajištění osoby, § 27 Zajištění cizince, § 28 – 33 Policejní cely.

Postup ve vztahu k věcem je uveden v hlavě šesté ZoP a s ním související § 34 Odnětí věci, § 35 Vydání a odebrání zbraně a prohlídka osoby, § 36 Použití technického prostředku k zabránění odjezdu vozidla, § 37 Věc zajistit, odstranit a zničit, § 38 Držení a používání nebezpečných látek a věcí, § 39 Rušení provozu elektronických komunikací, § 40 Vstup do obydlí, jiného prostoru nebo na pozemek, § 41 Vstup do živnostenské provozovny, § 42 Zastavení a prohlídka dopravního prostředku, a § 43, kde je uveden výčet povinností, které je osoba na příkaz policisty nucena respektovat.

Nedílnou součástí oprávnění je institut Vykázání, uvedený v hlavě sedmé ZoP v § 44 - 47. Jedná se o velmi obsáhlou problematiku, jejíž rozpracování by dalo vzniknout samostatné práci.

Zajišťování bezpečnosti chráněných objektů, prostorů a osob je obsaženo v hlavě osmé a to v § 48 Zajišťování bezpečnosti chráněných objektů a prostorů, § 49 Zajišťování bezpečnosti určených osob, § 50 Krátkodobá ochrana osoby.

Použití donucovacích prostředků a zbraně, hlava devátá ZoP, je podrobněji probrána v následující kapitole. Výše uvedený výčet oprávnění je uveden pouze velmi stručně vzhledem k rozsahu a zvolenému tématu práce.

4.4.1 Použití donucovacích prostředků

V rámci provedení zákroku je policista oprávněn užít donucovacích prostředků. Při jejich použití je nutné vycházet ze zákona viz. „Státní moc lze uplatňovat jen v případech, v mezích a způsoby, které stanoví zákon.“³⁸ Konkrétněji je použití upraveno v první části

³⁸ čl. 2, odst. 3, zákona č 1/1993 Sb., Ústava České republiky.

hlavy deváté ZoP. Při použití je kladen velký důraz na oprávněnost a přiměřenost, neboť se jedná o velmi citelný zásah, směřující k přímému donucení osoby za užití např. fyzického násilí. Policista je oprávněn použit při zákroku donucovací prostředek a zbraň, k jejich používání byl vycvičen.³⁹ Dále je oprávněn použit donucovací prostředek k ochraně bezpečnosti své osoby, jiné osoby nebo majetku anebo k ochraně veřejného pořádku.⁴⁰

Použití donucovacích prostředků je uplatněno klade-li osoba, proti níž je zakročeno, především aktivní odpor. (Např. osoba přímo brání policistovi v provedení zákroku). Méně pak při kladení odporu pasivního, kdy osoba nevystupuje vůči policistovi násilně, ale odmítá splnit určitý pokyn nebo výzvu a svým jednáním ohrožuje svůj život nebo zdraví, bezpečnost osob, majetku nebo veřejný pořádek. V § 58 ZoP, je uveden výčet osob, proti kterým nelze užít citovaných donucovacích prostředků, vyjma případů, kdy útok takové osoby bezprostředně ohrožuje život nebo zdraví policisty anebo jiné osoby nebo hrozí větší škoda na majetku a nebezpečí nelze odvrátit jinak.

Před použitím donucovacího prostředku je policista povinen vyzvat osobu, proti které zakročuje, aby upustila od protiprávního jednání, s výstrahou, že bude použito donucovacích prostředků. To neplatí v případě použití prostředku k zabránění odjezdu vozidla. Od výzvy s výstrahou lze upustit v případě, že je ohrožen život nebo zdraví osoby a zákrok nesnese odkladu.⁴¹

Donucovacími prostředky jsou:⁴²

- a) hmaty, chvaty, údery a kopy,
- b) slzotvorný, elektrický nebo jiný obdobně dočasně zneschopňující prostředek,
- c) obušek a jiný úderný prostředek,
- d) vrhací prostředek mající povahu střelné zbraně podle jiného právního předpisu s dočasně zneschopňujícími účinky,
- e) vrhací prostředek, který nemá povahu zbraně podle § 56 odst. 5,
- f) zastavovací pás, zahrazení cesty vozidlem a jiný prostředek k násilnému zastavení vozidla nebo zabránění odjezdu vozidla,
- g) vytlačování vozidlem,

³⁹ § 51 zákona č. 273/2008 Sb., o Policii České republiky, ve znění novel a doplňků.

⁴⁰ § 53, odst. 1, zákona č. 273/2008 Sb., o Policii České republiky, ve znění novel a doplňků.

⁴¹ § 53, odst. 2, zákona č. 273/2008 Sb., o Policii České republiky, ve znění novel a doplňků.

⁴² § 52 zákona č. 273/2008 Sb., o Policii České republiky, ve znění novel a doplňků.

- h) vytlačování štítem,
- i) vytlačování koněm,
- j) služební pes,
- k) vodní stříkač,
- l) zásahová výbuška,
- m) úder střelnou zbraní,
- n) hrozba namířenou střelnou zbraní,
- o) varovný výstřel,
- p) pouta,
- q) prostředek k zamezení prostorové orientace.

Policista je oprávněn použit donucovací prostředek, který: a) umožní dosažení účelu sledovaného zákrokem a b) je nezbytný k překonání odporu nebo útoku osoby, proti níž zakročuje.⁴³ Při použití dbá na to, aby nezpůsobil osobě újmu zřejmě nepřiměřenou povaze a nebezpečnosti jejího protiprávního jednání.⁴⁴ Povinnost policisty po použití donucovacího prostředku nebo zbraně je uveden v § 57 ZoP. Z uvedeného vyplývá povinnost, jakmile to okolnosti dovolí, poskytnout zraněné osobě první pomoc a zajistit lékařské ošetření. Zárok je policista povinen bezodkladně hlásit svému nadřízenému a sepsat o něm úřední záznam.

4.4.2 Použití zbraně

V rámci oprávnění policistů je použití zbraně jedním z nejzávažnějších a nejdůležitějších zásahů do lidské integrity v rámci provádění služebních zákroků, zejména vzhledem k následkům, které jsou použitím způsobeny. Použití zbraně je v určitých případech přípustné pouze za podmínky, že užití donucovacího prostředku by bylo zřejmě neúčinné, viz. § 56 odst. 2 ZoP. Zbraní se rozumí zbraň střelná včetně střeliva a doplňků zbraně, vyjma vrhacího prostředku majícího povahu střelné zbraně podle jiného právního předpisu s dočasně zneschopňujícími účinky, dále zbraň bodná a sečná, výbušnina, speciální výbušný předmět, průlomový pyrotechnický prostředek a speciální náloživo.⁴⁵ V uvedených případech je policista před použitím zbraně osobu, proti které

⁴³ § 53, odst. 3, zákona č. 273/2008 Sb., o Policii České republiky, ve znění novel a doplňků.

⁴⁴ § 53, odst. 5, zákona č. 273/2008 Sb., o Policii České republiky, ve znění novel a doplňků.

⁴⁵ § 56, odst. 5, zákona č. 273/2008 Sb., o Policii České republiky, ve znění novel a doplňků.

zakročuje vyzvat, aby upustila od protiprávního jednání, s výstrahou, že bude použito zbraně. Od výzvy s výstrahou lze upustit v případě, že je ohrožen život nebo zdraví policisty nebo jiné osoby a zákrok nesnese odkladu.⁴⁶ Při použití zbraně je policista povinen dbát nutné opatrnosti, zejména neohrozit život jiných osob a co nejvíce šetřit život osoby, proti níž zákrok směřuje.⁴⁷

Policista je oprávněn použít zbraň⁴⁸

- a) v nutné obraně nebo v krajní nouzi,
- b) jestliže se nebezpečný pachatel, proti němuž zakročuje, na jeho výzvu nevzdá nebo se zdráhá opustit svůj úkryt,
- c) aby zamezil útěku nebezpečného pachatele, jehož nemůže jiným způsobem zadržet,
- d) nelze-li jinak překonat aktivní odpor směřující ke zmaření jeho závažného zákroku,
- e) aby odvrátil násilný útok, který ohrožuje střežený nebo chráněný objekt anebo prostor,
- f) nelze-li jinak zadržet dopravní prostředek, jehož řidič bezohlednou jízdou vážně ohrožuje život nebo zdraví osob a na opětovnou výzvu nebo znamení dané podle jiného právního předpisu nezastaví,
- g) jestliže osoba, proti níž byl použit donucovací prostředek hrozba namířenou střelnou zbraní nebo varovný výstřel, neuposlechne příkazu policisty směřujícího k zajištění bezpečnosti jeho vlastní nebo jiné osoby, nebo
- h) ke zneškodnění zvířete ohrožujícího život nebo zdraví osoby.

Rozbor jednotlivých ustanovení použití zbraně by byl velmi obsáhlý, proto je tato kapitola pojata velmi stručným výkladem. Podrobný rozbor by mohl sloužit k tvorbě samostatné práce.

4.5 Preventivní činnost služby pořádkové policie

V boji proti kriminalitě využívá pořádková policie preventivně výchovnou činnost, tedy prevenci. Na prevenci se podílí mimo jiné i řada veřejných institucí a soukromých subjektů. Jedná se o systém sociální regulace, který obsahuje různé sociální procesy či opatření vedoucí k eliminaci faktorů, které vyvolávají nebo podporují trestnou činnost. Preventivní opatření zasahují do mnoha oblastí veřejného života. Jedná se např. o sociální, ekonomické, pedagogické, kriminalistické apod. Hlavní podstatou prevence je předcházení

⁴⁶ § 56, odst. 3, zákona č. 273/2008 Sb., o Policii České republiky, ve znění novel a doplňků.

⁴⁷ § 56, odst. 4, zákona č. 273/2008 Sb., o Policii České republiky, ve znění novel a doplňků.

⁴⁸ § 56, odst. 1, zákona č. 273/2008 Sb., o Policii České republiky, ve znění novel a doplňků.

protispolečenského jednání, poznání příčin a podmínek trestné činnosti a negativních společenských jevů a jejich následné omezení či odstranění. S pojmem prevence bezprostředně souvisí represe, tedy donucení. V mnohém se často prolínají, neboť část represivních opatření má i preventivní účinky. Aby byla preventivní opatření efektivní, je třeba jejich důsledného plánování, přípravy a vyhodnocení. Důležité je také uvolnění finančních prostředků ze státního rozpočtu, určených právě do oblasti prevence. Podrobněji rozebráno v kapitole č. 7.

Zákon o policii pojem prevence přímo neupravuje, jistou zmínkou o prevenci lze chápat ustanovení § 158 odst. 1, zákona č. 141/1961 Sb., o trestním řízení soudním (trestní řád), ve znění novel a doplňků, tedy „policejní orgán je povinen na základě vlastních poznatků, trestních oznámení i podnětů jiných osob a orgánů, na jejichž podkladě lze učinit závěr o podezření ze spáchání trestného činu, učinit všechna potřebná šetření a opatření k odhalení skutečností nasvědčujících tomu, že byl spáchán trestný čin, a směřující ke zjištění jeho pachatele; je povinen činit též nezbytná opatření k předcházení trestné činnosti.“.

Činnost pořádkové policie v oblasti prevence je podrobněji upravena v ZPPP č. 110/2008, o plnění úkolů služby pořádkové policie a služby železniční policie, kde jsou uvedeny druhy preventivních opatření, možnosti spolupráce či součinnosti. Viz. zejména čl. 4 - základní úkoly oddělení, čl. 7 – hlídková služba, čl. 8 – obchůzková služba.

Pořádková policie na jedné straně přijímá opatření k předcházení trestné činnosti, na straně druhé, se podílí na tvorbě a organizaci různých preventivních opatření.

5. ORGANIZAČNÍ STRUKTURA ÚZEMNÍHO ODBORU NÁCHOD A JEHO ŘÍZENÍ

Okres Náchod je situován v severovýchodní části Královéhradeckého kraje, sousedící s okresy Hradec Králové, Rychnov nad Kněžnou a Trutnov. Ze severní strany je okres lemován státní hranicí s Polskem. S rozlohou 852 km² se jedná o nejmenší okres Královéhradeckého kraje. K 31.12.2010 zde žilo 112 294 obyvatel, s hustotou zalidnění 132 obyv/km². Z celkového počtu 78 obcí je 11 se statutem města, nejvíce jsou zastoupeny obce s počty obyvatel v rozmezí 200 – 400. Největším městem okresu je Náchod s 20 688 obyvateli (stav ke dni 31.12.2010). V rámci okresu bylo dle zákona č. 314/2002 Sb. o stanovení obcí s pověřeným úřadem, vytvořeno 9 správních obvodů pověřených obecních úřadů a to Broumov, Červený Kostelec, Česká Skalice, Hronov, Jaroměř, Náchod, Nové Město nad Metují, Police nad Metují a Teplice nad Metují. Dále byly vytvořeny 4 správní obvody obcí s rozšířenou působností Broumov, Náchod, Nové Město nad Metují a Jaroměř. K 31.12.2010 bylo evidováno 80 475 motorových vozidel, z toho 47 297 je osobních.⁴⁹

5.1 Struktura a organizace ÚO Náchod

V rámci okresu Náchod bylo z pohledu pořádkové policie do 31.12.2010 zřízeno celkem 9 obvodních oddělení (1x II. typu, 4x III. typu a 4x IV. typu): Broumov, Červený Kostelec, Česká Skalice, Hronov, Jaroměř, Náchod, Nové Město nad Metují, Police nad Metují, Teplice nad Metují. Systemizovaný stav policistů na odděleních činil 163 policistů, skutečný stav 148, z toho 9 policistů v hlídkové službě, 98 policistů v okrscích, 27 ve skupině dokumentace a zbylých 14 policistů (vedení, odvelení, škola, mateřská dovolená apod.). Systemizovaný stav občanských zaměstnanců 4, z toho všechna 4 místa obsazena. Na 7 obvodních odděleních byla vybudována recepční místnost. Následná koncepce platná od 1.1.2011 slučuje oddělení Červený Kostelec – Hronova a Police nad Metují – Teplice nad Metují a zřizuje policejní stanici v Meziměstí, spadající pod Broumov. Ke sloučení došlo zejména z ekonomických důvodů, tedy snížením početních stavů v oblasti vedení oddělení, ale i skutečného stavu policistů obchůzkové služby. Byly vybudovány dvě policejní stanice Červený Kostelec a Teplice nad Metují, které již nezajišťují nepřetržitý

⁴⁹ Charakteristika okresu Náchod – ČSÚ Královéhradecký kraj[online]. [cit. 20.12.2011]. Dostupné z: <http://www.czso.cz/xh/redakce.nsf/i/chrakteristika_okresu_nachod>

výkon dozorcí služby. Ta je pokryta z útvarů Hronov (pro Č. Kostelec) a Police nad Metují (pro Teplice n. Met.) Sloučení uvedených útvarů bylo provedeno po vyhodnocení nápadu trestné činnosti, kdy se tyto čtyři útvary pohybovaly v tabulkách na místech s dlouhodobě nejnižším nápadem (viz. kap. 6.2, graf č. 12).

Obr. č. 3 – Mapa okresu Náchod, rozdělení dle jednotlivých obvodních oddělení, platné od 1.1.2011.



*Zdroj: ÚO Náchod, kpt. Mgr. Radek Bohuslav, osobní předání dat
Pozn. vlastní zpracování*

Na výše uvedené mapě jsou modře vyznačeny hranice místní příslušnosti jednotlivých obvodních oddělení, platné od 1.1.2011. V podkladu jsou uvedeny správní obvody obcí s rozšířenou působností.

Organizační struktura ÚO Náchod (stav ke dni 1.3.2012)

- vedoucí územního odboru [plk. JUDr. David Fulka]
 - zástupce vedoucího územního odboru [neobsazeno]
 - vrchní komisař [kpt. Mgr. Radek Bohuslav]
 - vrchní komisař [kpt. Ing. Miloš Kuhajdík]
 - vrchní inspektor [por. Bc. Petr Špaček]
 - asistent [o.z. Vlasta Franzká]
 - administrativní a spisový prac. [o.z. Jaroslava Kumprechtová]
 - administrativní a spisový prac. [o.z. Olga Suchánková]
 - Oddělení obecné kriminality
 - Oddělení hospodářské kriminality
 - Oddělení analytiky
 - Oddělení kriminalistické techniky
 - Obvodní oddělení Broumov
 - Obvodní oddělení Česká Skalice
 - Obvodní oddělení Hronov
 - Obvodní oddělení Jaroměř
 - Obvodní oddělení Náchod
 - Obvodní oddělení Nové Město nad Metují
 - Obvodní oddělení Police nad Metují
 - Dopravní inspektorát

6. ANALÝZA TRESTNÉ ČINNOSTI

Kapitola se zabývá přehledem o vývoji a struktuře kriminality v rámci Východočeského, resp. později Královéhradeckého kraje. Statistické údaje kriminality jsou analyzovány z pohledu dlouhodobých časových řad. Podávají ucelené informace zejména o vývoji kriminality v určitých oblastech, či z pohledu jednotlivých problematik. Struktura kriminality je vyjádřena poměrem majetkových, násilných, mravnostních a hospodářských trestných činů páchaných na určitém území. Statistické údaje byly získány prostřednictvím Evidenčně statistického systému kriminality Policie České republiky (dále jen „ESSK“), zejména prostřednictvím intranetových stránek MV ČR. Pro účely této práce jsou zpracovány údaje policejní statistiky, která zachycuje případ v prvotní fázi, tedy na počátku trestního řízení. Nejsou do ní promítnuty výstupy statistik Ministerstva spravedlnosti, které obsahují statistiky státních zastupitelství a soudů. Tyto statistiky nevykazují trestné činy spáchané neznámými pachateli, ale pouze počty obžalovaných a odsouzených osob. Jedná se o statistiky na samém konci trestního řízení, kdy mnohé trestní věci ještě nebyly pravomocně ukončeny. Pro účely této práce jsou v praktické části zpracována data za období posledních 10 let, tedy roky 2001 - 2010.

6.1 Statistiky tr. činnosti v rámci KŘP Královéhradeckého kraje

Zde je nutno opětovně podotknout rozdělení Správy Východočeského kraje od 1.1.2010, na současná dvě krajská policejní ředitelství policie Královéhradeckého a Pardubického kraje, podrobněji uvedeno v kapitole 3.5. V rámci této práce je provedeno vyhodnocení statistik bez dříve zahrnovaných okresů a to Havlíčkův Brod, Chrudim, Pardubice, Semily, Svitavy a Ústí nad Orlicí, které byly součástí Správy Východočeského kraje. Statistická data jsou zpracována za období 10 let zpětně, pouze za okresy Jičín, Hradec Králové, Náchod, Rychnov nad Kněžnou a Trutnov (území současného Krajského ředitelství policie Královéhradeckého kraje). Zejména z důvodu pozdějšího rozdělení kraje na dva vyšší územní samosprávné celky by výstup dat byl v porovnání s dřívějším obdobím silně zkreslen a pro účely sledování trendu kriminality na určitém území je dán předpoklad neměnnosti daného teritoria.

Tabulka č. 1: přehled kriminality v teritoriu 5 vybraných okresů (HK, JC, NA, RK, TU)

	2001	2002	2003	2004	2005	2006	2007	2008	2009	2010
Celková	12978	13307	12691	12572	11674	11521	13601	12511	11435	11013
objasněno	7923	6764	6136	6224	6202	5980	6549	6133	5862	5416
Obecná	9777	10086	9727	9699	8577	8182	8971	8353	7678	8229
objasněno	4841	4121	3704	3853	3648	3221	2898	2805	2846	3306
Násilná	829	890	746	849	812	730	834	795	661	697
objasněno	733	696	579	704	676	581	570	537	484	487
Mravnostní	82	106	78	68	89	85	73	111	84	96
objasněno	76	95	76	62	82	74	54	86	68	80
Majetková	8075	8167	7964	7846	6691	6513	7386	6757	6134	6334
objasněno	3276	2561	2273	2289	2003	1843	1803	1793	1698	1845
Kr. vloup.	2496	3112	2732	2656	2208	2114	2196	2189	2299	2307
objasněno	930	962	796	763	628	596	476	548	593	633
Kr. prosté	4751	4484	4669	4659	3907	3830	4562	3964	3213	3364
objasněno	1788	1302	1192	1278	1081	1006	1114	1068	898	980
Ostatní	791	905	936	936	985	854	678	690	799	1102
objasněno	756	769	776	800	887	723	471	389	596	894
Hospodářská	2041	1976	1686	1651	2087	1756	1941	1486	1372	1191
objasněno	1947	1487	1226	1207	1577	1206	1110	763	718	617
Zbývající	1130	1221	1209	1194	1010	1580	2689	2672	2385	1593
objasněno	1106	1114	1137	1136	977	1550	2541	2562	2298	1493

Zdroj: Evidenčně statistický systém kriminality - Policejní prezidium[online]. [cit. 20.12.2011]. Dostupné z intranetových stránek MV ČR <http://essk.pcr.cz/essk/_sest_root.asp>

Pozn. vlastní výpočty a zpracování

6.1.1 Celková kriminalita

Z přehledu celkové kriminality vybraných 5 okresů za posledních 10 let, je zřejmé, že má mírně klesající charakter (viz. graf č.1). Z grafického vyobrazení hodnot byla k výpočtu v oblasti celková kriminalita zvolena lineární trendová funkce ve tvaru:

$$T_t = 13288,8 - 174,273 * t$$

Index determinace $I^2 = 0,605$ Korelační koeficient $I = 0,7778$

Pro objasněnost celkové kriminality pak lineární trendová funkce:

$$T_t = 7256,867 - 170,539 * t$$

Index determinace $I^2 = 0,769$ Korelační koeficient $I = 0,8769$

Lineární trendový model celkové kriminality je z 77,78 % (pro objasněnost z 87,69%) vhodný a závislost mezi zvoleným modelem a skutečností je silná (v intervalu 0,6 – 0,8) resp. velmi silná (v intervalu 0,8 – 1). Z provedené analýzy časové řady byl zjištěn meziroční pokles celkové kriminality zhruba o 174 trestných činů. S tímto úzce souvisí i meziroční pokles objasněných trestných činů o 170.

Graf č. 1: Celková kriminalita za období let 2001 - 2010

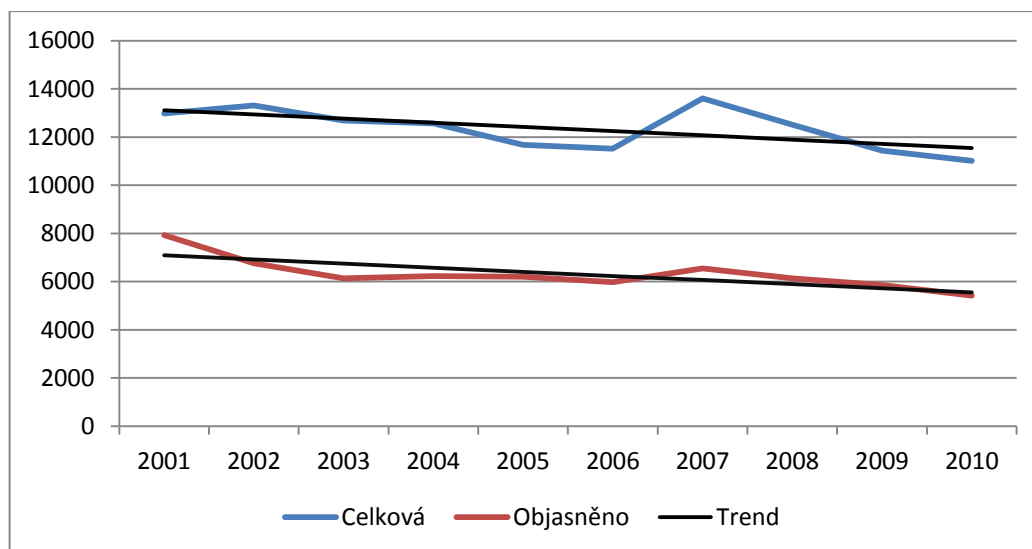

Zdroj: Evidenčně statistický systém kriminality - Policejní prezidium[online]. [cit. 20.12.2011]. Dostupné z intranetových stránek MV ČR <http://essk.pcr.cz/essk/_sest_root.asp>
Pozn. vlastní zpracování a výpočty

Z časové řady je patrný značný nárůst kriminality v roce 2007, což souvisí s legislativní úpravou, která byla zavedena již v průběhu roku 2006. Jednalo se o novelu zákona č. 361/2000 Sb., o provozu na pozemních komunikacích, ve znění pozdějších předpisů, a s ní nově skutkové podstaty „řízení motorového vozidla bez řidičského oprávnění“ a jisté změny doznal i trestný čin „ohrožení pod vlivem návykové látky“. Výše uvedená novela se promítla do tabulky v kategoriích ostatní a zbývající kriminalita, kam byly oba trestné činy zahrnuty. Přestože měla v roce 2007, tehdy Správa Východočeského kraje, v rámci ČR třetí nejnižší nápad trestné činnosti, oproti ostatním krajům vykazovala nárůst trestné činnosti o 12,8 %, nárůst vykazovaly taktéž i všechny okresy spadající pod správu. Následující rok 2008 opět dokazuje klesající charakter a stagnaci kriminality v posledních letech. Výsledek roku 2010 vykazuje již o zhruba 2000 trestných činů méně proti počátku nového tisíciletí.

6.1.2 Hospodářská kriminalita

Značný pokles zejména v posledních 3 letech lze zaznamenat u hospodářské kriminality (viz. graf č.2). Nejvyšší podíl na poklesu hospodářské trestné činnosti měly úvěrové podvody, následovány zpronevěrami a podvody. Způsobené škody jsou v této problematice nejvíce zastoupeny u podvodů, přibývá také způsobených škod, při páchání trestné činnosti jako zvyhodňování věřitele a pojistných podvodů.

Graf č. 2: Hospodářská kriminalita za období let 2001 - 2010

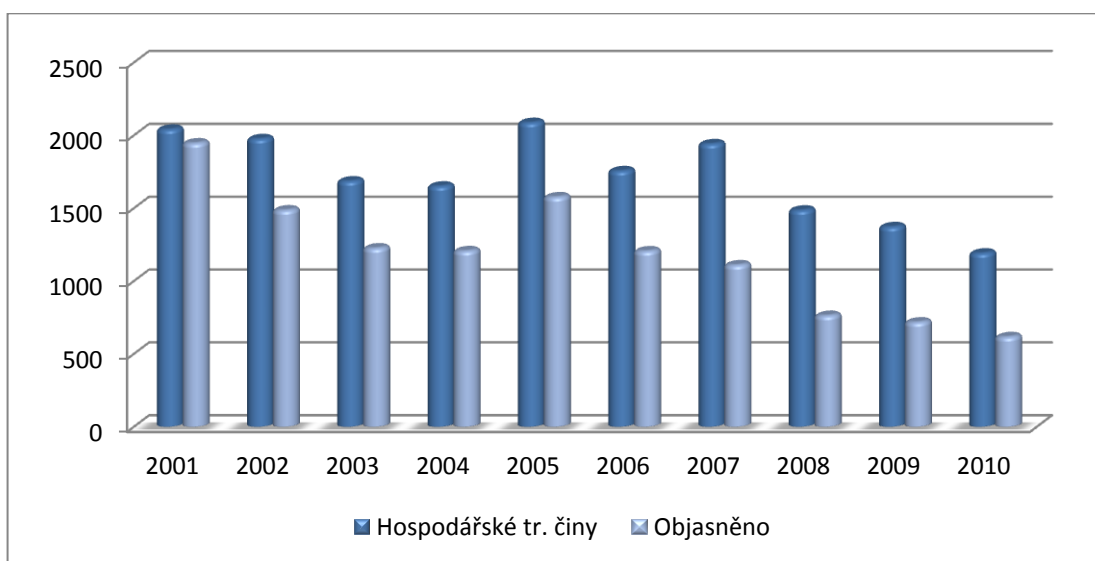

Zdroj: Evidenčně statistický systém kriminality - Policejní prezidium [online]. [cit. 20.12.2011]. Dostupné z intranetových stránek MV ČR <http://essk.pcr.cz/essk/_sest_root.asp>
Pozn. vlastní zpracování a výpočty

Pestrá škála forem páchaní trestné činnosti skýtá různé způsoby podvodů, zejm. při uzavírání obchodních smluv, uvedení v omyl při sjednávání úvěrových smluv, zejména pak předložením padělaných potvrzení o výši příjmů, případně předložením dokladů s nepravou identitou žadatele. Z tohoto důvodu došlo v poslední době k poklesu nejzastoupenějšího ukazatele hospodářské kriminality, a to úvěrových podvodů. Finanční instituce v poslední době velmi zpřísnily svá kritéria a požadavky na poskytnutí finančních prostředků vyřizují daleko obezřetněji, než tomu bývalo dříve.

6.1.3 Majetková kriminalita

Dlouhodobým problémem na území současného Královéhradeckého kraje se jeví majetková kriminalita, zvláště pak krádeže prosté (41403 tr. činů, 55% majetkové tr. činnosti), následovány krádežemi vloupáním do bytů, obchodů a dalších objektů (24309 tr. činů, 33%).

Graf č. 3: Struktura majetkové kriminality za období let 2001 - 2010

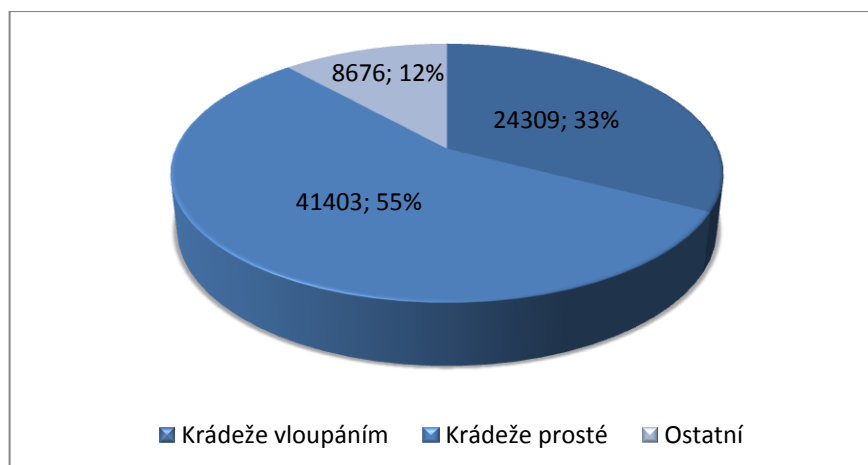

Zdroj: Evidenčně statistický systém kriminality - Policejní prezidium [online]. [cit. 20.12.2011]. Dostupné z intranetových stránek MV ČR <http://essk.pcr.cz/essk/_sest_root.asp>

Pozn. vlastní zpracování a výpočty

Za období let 2001 – 2010 se objasňenost majetkové trestné činnosti dlouhodobě pohybuje průměrně okolo 30%, u krádeží v lupáním a krádeží prostých dosahuje 28%.

Graf č. 4: Majetková kriminalita, včetně krádeží v lupáním za období let 2001 - 2010

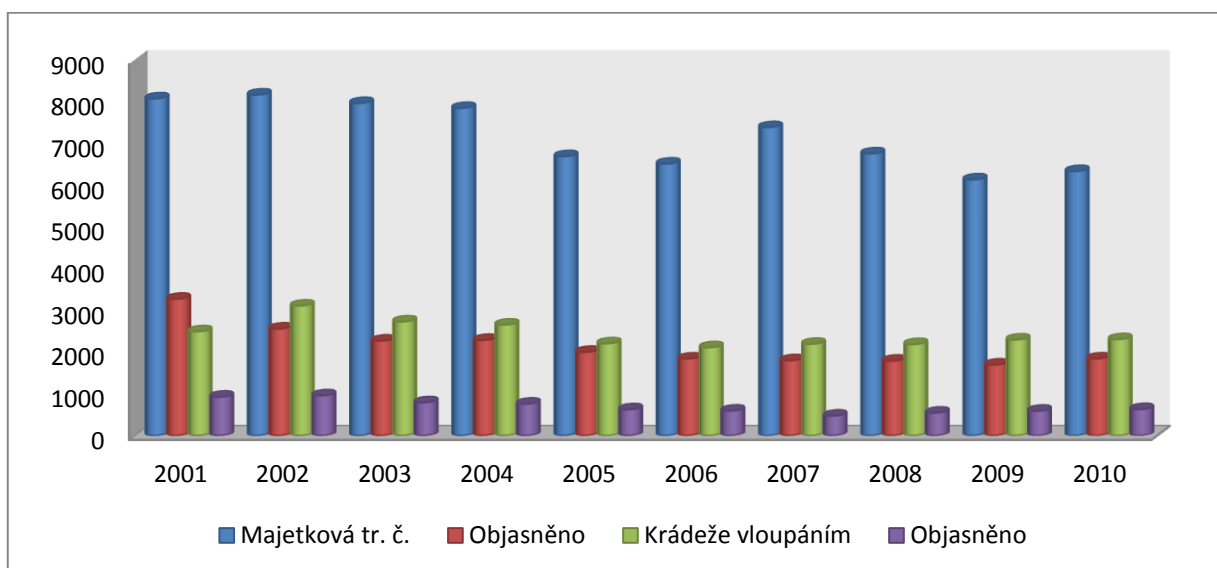

Zdroj: Evidenčně statistický systém kriminality - Policejní prezidium [online]. [cit. 20.12.2011]. Dostupné z intranetových stránek MV ČR <http://essk.pcr.cz/essk/_sest_root.asp>

Pozn. vlastní zpracování a výpočty

Majetková kriminalita tvoří více než dvě třetiny celkového nápadu trestné činnosti. Více než polovina této trestné činnosti je provedena recidivisty a zejména se jedná o věkovou skladbu 18 – 29 let. Trendem poslední doby je stále větší profesionalizace a organizovanost pachatelů této činnosti. Výběr napadených cílů neprobíhá zcela náhodně, ale pachatelé si objekty velmi pečlivě typují. Zlepšuje se jejich materiální vybavenost,

metody konspirace, maskování, to vše za účelem minimalizace odhalení. Nemalou roli hraje i značná mobilita pachatelů, kdy je trestná činnost páchána ve více okresech, resp. i krajích. Z níže uvedeného je patrné, že největší podíl na majetkové kriminalitě zaujímá okres Hradec Králové, nejméně této trestné činnosti je pácháno na okrese Rychnov nad Kněžnou.

Graf č. 5: Podíl jednotlivých okresů, na majetkové kriminalitě za období let 2001 - 2010

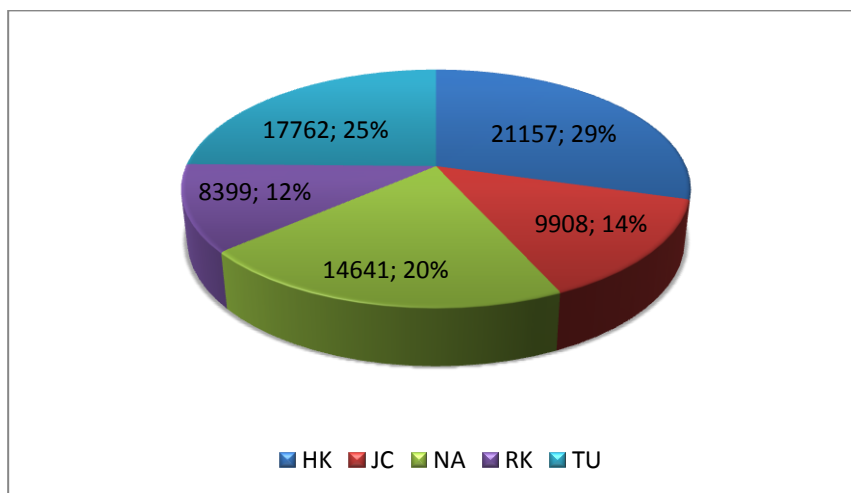

Zdroj: Evidenčně statistický systém kriminality - Policejní prezidium [online]. [cit. 20.12.2011]. Dostupné z intranetových stránek MV ČR <http://essk.pcr.cz/essk/_sest_root.asp>

Pozn. vlastní zpracování a výpočty

Oběťmi trestné činnosti se v mnoha případech stávají senioři. Toto není pouze doménou Královéhradeckého kraje, ale jedná se o celorepublikový problém. U této skupiny je charakteristická velmi malá obranyschopnost, především osamělost, tělesná a duševní onemocnění. Nejčastěji jsou na seniorech páhány kapesní krádeže v obchodech, nákupních střediscích, hromadných dopravních prostředcích, na ulicích apod. Zde mají pachatelé opět možnost vytypovat napadenou osobu a využít tak její menší ostražitosti a fyzické kondice. Mnohdy i schopnost vypovídat či popsat pachatele takového jednání je pak značně snížena. Další trestnou činností páchanou na seniorech je vloupání do bytů, rodinných domů. Časté jsou také podvody a loupeže, které svou brutalitu v posledních letech stupňují a mnohdy končí vážnými poraněními.

6.1.4 Kriminalita na úseku motorových vozidel

Další velmi sledovanou, v rámci majetkové trestné činnosti, je problematika motorových vozidel. Krádeže motorových vozidel spolu s krádežemi věcí z nich a krádežemi součástek tvoří zhruba 20% majetkové trestné činnosti v teritoriu současného KŘP Královéhradeckého kraje. Nejpočetněji jsou zastoupeny krádeže věcí z vozidel, závažnější, zejména způsobenou škodou, jsou krádeže dvoustopých motorových vozidel.

Graf č. 6: Struktura tr. činnosti na úseku motorových vozidel za období let 2001 - 2010

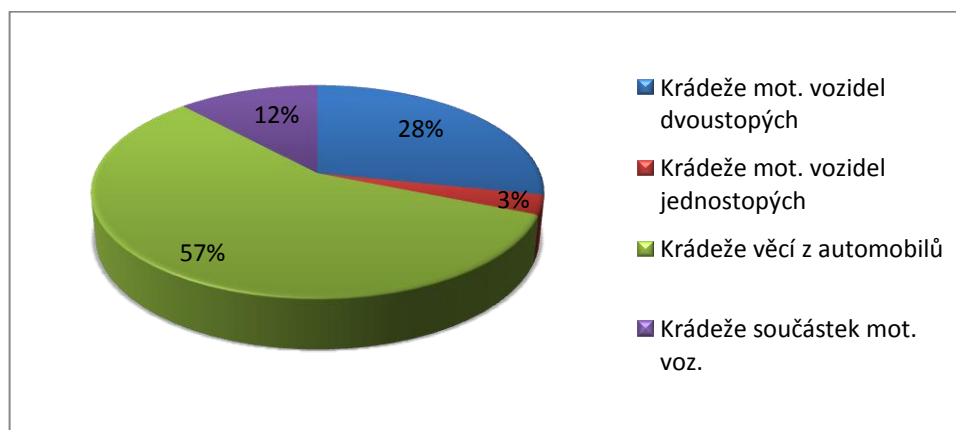

Zdroj: Evidenčně statistický systém kriminality - Policejní prezidium [online]. [cit. 20.12.2011]. Dostupné z intranetových stránek MV ČR <http://essk.pcr.cz/essk/_sest_root.asp>

Pozn. vlastní zpracování a výpočty

Trestná činnost na úseku motorových vozidel mnohdy vykazuje znaky organizovaného zločinu. Zejména pak svým rozsahem překračuje hranice okresů, ale ve většině případů i krajů. Z velké části je činnost páchána skupinou pachatelů, byť dle statistických ukazatelů vyplývá, že krádeže dvoustopých vozidel provádí převážně jednotlivci. Toto je způsobeno značně složitým rozkrýváním a doložením součinnosti více osob zainteresovaných do krádeží vozidel. Právě tento druh kriminality je ze značné části páchána recidivisty, kteří mají jednotlivé úkony ve skupině rozděleny. Jedná se např. o vniknutí a překonání zabezpečení vozidla, převoz vozidla z místa odstavení, doprovod odcizeného vozidla, dílna sloužící k demontáži vozidel, či zastření původu vozidla zásahem do jeho identifikačních znaků, opatření dokladu k vozidlu se zastřenou identitou včetně evidenčních prohlídek, registrace vozidla a jeho následný prodej. U takto organizovaných skupin dochází i k provázání s orgány státní správy a dalšími obdobnými subjekty, např. vystavení protokolu o evidenční kontrole bez přistaveného vozidla, registrace vozidla ne zcela v souladu s platnými právními předpisy, apod.

V následující tabulce jsou uvedeny počty odcizených dvoustopých motorových vozidel na území současného Královéhradeckého kraje, za období let 2001 – 2010. Z uvedených hodnot je patrný výrazný pokles počtu odcizených vozidel ke konci sledovaného období.

Tabulka č. 2: přehled kriminality na úseku motorových vozidel za období let 2001 -2010

	2001	2002	2003	2004	2005	2006	2007	2008	2009	2010
Krádež MV	448	467	548	614	555	383	572	487	338	252
objasněno	230	153	169	176	178	106	161	151	119	99

Zdroj: Evidenčně statistický systém kriminality - Policejní prezidium[online]. [cit. 20.12.2011]. Dostupné z intranetových stránek MV ČR <http://essk.pcr.cz/essk/_sest_root.asp>
 Pozn. vlastní zpracování a výpočty

Graf č. 7: Podíl jednotlivých okresů na trestné činnosti úseku motorových vozidel dvoustopých, za období let 2001 – 2010

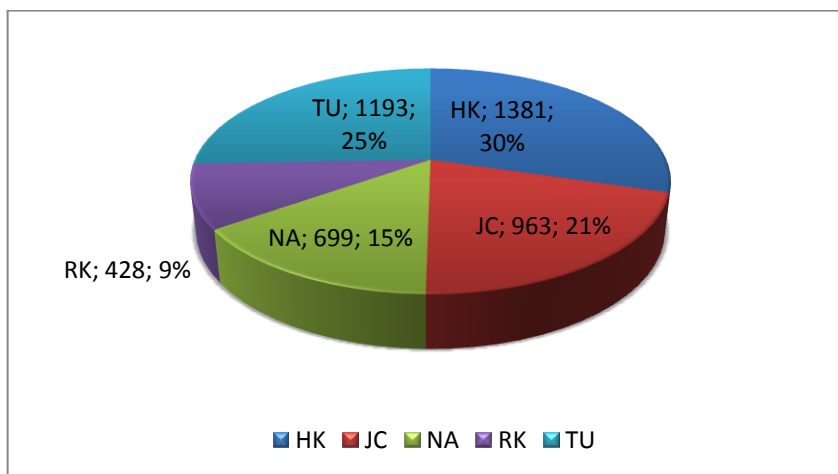

Zdroj: Evidenčně statistický systém kriminality - Policejní prezidium[online]. [cit. 20.12.2011]. Dostupné z intranetových stránek MV ČR <http://essk.pcr.cz/essk/_sest_root.asp>
 Pozn. vlastní zpracování a výpočty

Z výše uvedeného grafu vyplývá, že odcizení dvoustopých motorových vozidel je opět doménou krajského města a okresu Hradec Králové s počtem 1381 odcizených vozidel. Čtvrtinovým podílem následuje okres Trutnov. Zde dochází k páčání trestné činnosti zejména v zimní sezóně v oblasti Krkonoš. Terčem se stávají převážně koncernová vozidla zn. Škoda, Volkswagen, Audi a další. Z velké části jsou poškozenými osobami cizinci, navštěvující lokalitu za účelem rekreace a provozování zimních sportů. I přesto, že jsou návštěvníci Krkonoš nabádáni k větší ostražitosti a opatrnosti, zejména s doporučením využití hlídaných parkovišť, kontrolou zda je vozidlo řádně uzamčeno, včetně využití maximálního zabezpečení vozidla za využití zabezpečovací techniky,

dochází v této lokalitě každoročně k vysokému počtu odcizených vozidel. Z vyhodnocení kamerových záznamů vyplynulo, že v mnoha případech vozidla bezprostředně po odcizení putují na území sousedního Polska. Zde se projevuje kriminogenní faktor, kterým je geografická poloha. Jedná se o bezprostřední sousedství s Polskou republikou, spojené s otevřením hranic Schengenského prostoru. Na druhé straně vystupuje okres Rychnov nad Kněžnou s 9% podílem a v rozpětí 10 let s počtem o necelý jeden tisíc odcizených vozidel méně než v okrese Hradec Králové.

Za sledované období 2001 – 2010 bylo v rámci území současného Královéhradeckého kraje odcizeno 484 motocyklů, došlo k 9412 případům krádeže různých věcí uložených v automobilech a k 1969 případům krádeží součástí motorových vozidel.⁵⁰

6.1.5 Násilná kriminalita

Do problematiky násilné trestné činnosti jsou zahrnovány trestné činy jako vražda, loupež, ublížení na zdraví, vydírání, porušování domovní svobody a další. Útok pachatele je veden na velmi citlivou stránku a to zdraví a životy osob. V obětech vyvolává značný strach a negativně tak ovlivňuje kvalitu života. Dochází k útokům na fyzickou a psychickou integritu člověka při užití násilí či agrese. Z velké části jsou pachatelé osoby mužského pohlaví. Motivem k násilnému jednání může být např. pomsta, předchozí slovní rozepře, snaha zmocnit se cizí věci apod. V nemalé části jsou případy páčány pod vlivem alkoholu, či jiných omamných látek. Z níže uvedené tabulky je zjevná poměrně vysoká objasněnost této trestné činnosti, v průměru téměř 70%.

Tabulka č. 3: přehled násilné kriminality za období let 2001 -2010

	2001	2002	2003	2004	2005	2006	2007	2008	2009	2010
Násilné TČ	829	890	746	849	812	730	834	795	661	697
objasněno	733	696	579	704	676	581	570	537	484	487
%	88,42	78,20	77,61	82,92	83,25	79,59	68,35	67,55	73,22	69,87

Zdroj: Evidenčně statistický systém kriminality - Policejní prezidium[online]. [cit. 20.12.2011]. Dostupné z intranetových stránek MV ČR <http://essk.pcr.cz/essk/_sest_root.asp>

Pozn. vlastní zpracování a výpočty

⁵⁰ Zdroj: Evidenčně statistický systém kriminality - Policejní prezidium[online]. [cit. 20.12.2011]. Dostupné z intranetových stránek MV ČR <http://essk.pcr.cz/essk/_sest_root.asp>, pozn. vlastní výpočty

Graf č. 8: Násilná kriminalita za období let 2001 - 2010

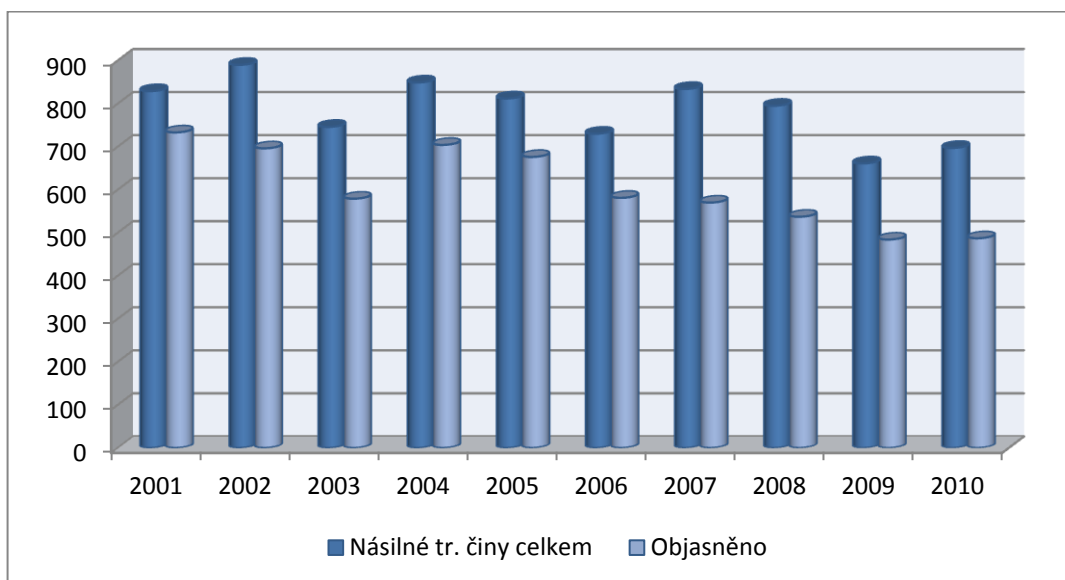

Zdroj: Evidenčně statistický systém kriminality - Policejní prezidium [online]. [cit. 20.12.2011]. Dostupné z intranetových stránek MV ČR <http://essk.pcr.cz/essk/_sest_root.asp>

Pozn. vlastní zpracování a výpočty

Graf č. 9 znázorňuje nadpoloviční podíl násilné trestné kriminality v okresech Hradec Králové a Trutnov. Nejnižší hodnoty vykazuje okres Rychnov nad Kněžnou, ve kterém je ročně spácháno průměrně 83 násilných trestných činů. Naproti tomu okres Trutnov dosahuje ročně v průměru 214 spáchaných trestných činů.

Graf č. 9: Podíl jednotlivých okresů, na násilné kriminalitě za období let 2001 - 2010

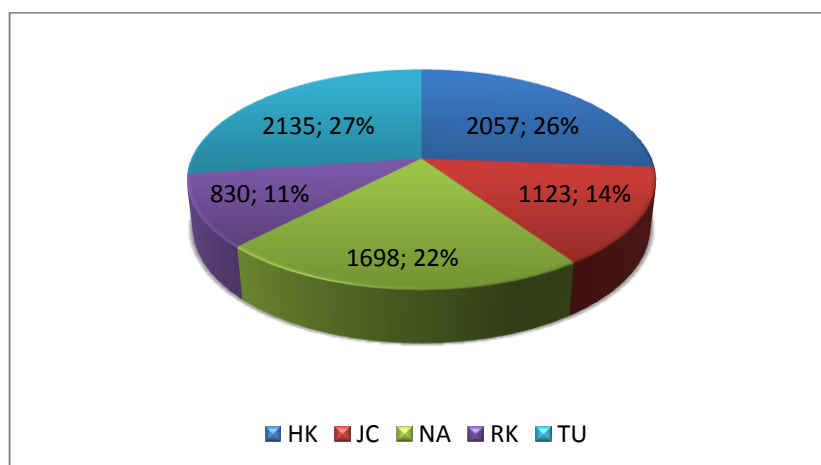

Zdroj: Evidenčně statistický systém kriminality - Policejní prezidium [online]. [cit. 20.12.2011]. Dostupné z intranetových stránek MV ČR <http://essk.pcr.cz/essk/_sest_root.asp>

Pozn. vlastní zpracování a výpočty

6.2 Statistiky tr. činnosti v rámci jednotlivých obvodních oddělení ÚO Náchod

Úvodní část kapitoly je věnována kriminalitě celého území okresu Náchod, v následující části je proveden rozbor dle místní příslušnosti jednotlivých obvodních oddělení a rozdělení dle problematik. Obdobně jako v předchozí kapitole 6.1 i zde byl pro sběr dat využit Evidenčně statistický systém kriminality policejního prezidia. Získaná data byla seřazena do následující tabulky.

Tabulka č. 4: přehled kriminality ÚO Náchod

	2001	2002	2003	2004	2005	2006	2007	2008	2009	2010
Celková	2819	2576	2514	2454	2459	2322	2706	2715	2522	2253
objasněno	1840	1460	1307	1293	1423	1200	1241	1295	1219	1081
Obecná	1998	1944	1925	1894	1647	1666	1815	1795	1762	1713
objasněno	1043	912	822	801	711	640	526	537	611	656
Násilná	142	168	168	175	184	172	185	181	164	159
objasněno	130	139	132	140	150	134	123	109	123	123
Mravnostní	18	25	18	15	14	10	14	15	16	17
objasněno	16	22	18	15	14	8	8	13	13	16
Majetková	1700	1571	1562	1522	1278	1334	1488	1442	1404	1340
objasněno	769	600	542	499	403	377	314	346	344	372
Kr. vloup.	480	655	561	529	406	426	459	460	577	499
objasněno	217	263	210	166	119	147	87	105	122	134
Kr. prosté	1008	782	847	846	733	767	886	811	673	690
objasněno	408	271	241	264	214	166	184	186	173	188
Ostatní	138	180	177	182	171	150	128	157	178	197
objasněno	128	151	130	149	144	121	81	69	131	145
Hospodářská	604	391	362	319	637	347	386	398	305	264
objasněno	583	319	264	256	541	255	230	243	163	164
Zbývající	215	238	218	235	175	309	505	522	455	276
objasněno	212	226	212	230	171	305	485	512	445	261

Zdroj: Evidenčně statistický systém kriminality - Policejní prezidium[online]. [cit. 20.12.2011]. Dostupné z intranetových stránek MV ČR <http://essk.pcr.cz/essk/_sest_root.asp>

Pozn. vlastní výpočty a zpracování

Za sledované období let 2001 – 2010 bylo v rámci okresu Náchod spácháno celkem 25340 trestných činů, z toho 13359 jich bylo objasněno, tedy 52.72 %. Celkem bylo stíháno a vyšetřováno 11748 osob, z toho 5772 recidivistů (viz. graf č. 11). Z časové řady je patrný značný nárůst kriminality v roce 2007, související s legislativní úpravou, která byla zavedena již v průběhu roku 2006. Jednalo se o novelu zákona č. 361/2000 Sb., o provozu na pozemních komunikacích. Podrobněji již rozebráno v předchozí kapitole 6.1.

Z analýzy časové řady je patrný klesající trend počtu napadených trestných činů a to meziročně zhruba o 23 trestných činů. Mírně klesá objasněnost, meziročně o 54 objasněných trestných činů méně. Využito lineárních trendových funkcí:

Celková: $T_t = 2662,267 - 23,3212 * t$ Objasněno: $T_t = 1634,467 - 54,2848 * t$
 $I^2 = 0,399$ $I = 0,6316$ $I^2 = 0,79$ $I = 0,8888$

Graf č. 10: Celková kriminalita ÚO Náchod za období let 2001 - 2010

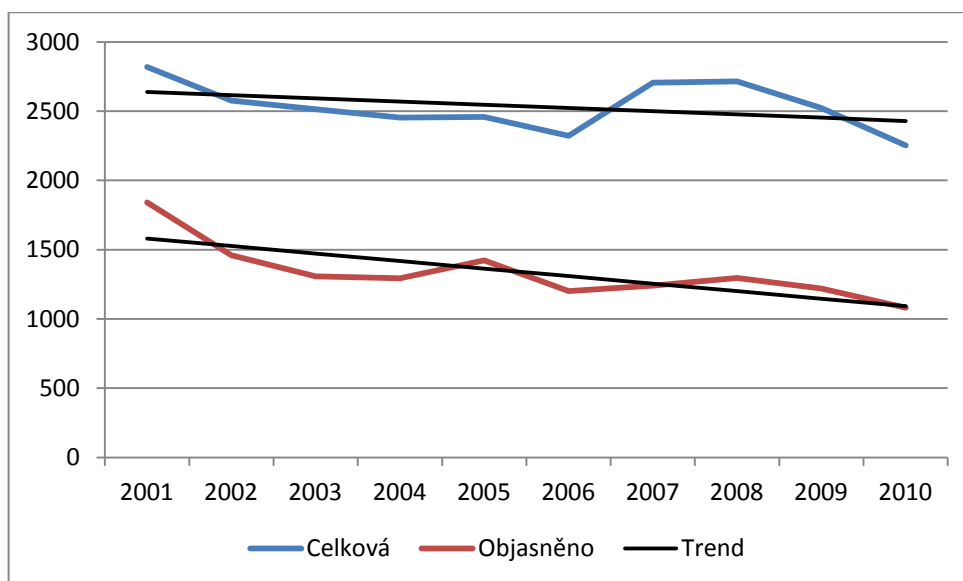

Zdroj: Evidenčně statistický systém kriminality - Policejní prezidium[online]. [cit. 20.12.2011]. Dostupné z intranetových stránek MV ČR <http://essk.pcr.cz/essk/_sest_root.asp>
 Pozn. vlastní zpracování a výpočty

Graf č. 11: Podíl recidivistů na stíhaných a vyšetřovaných osobách v ÚO Náchod za období let 2001 – 2010

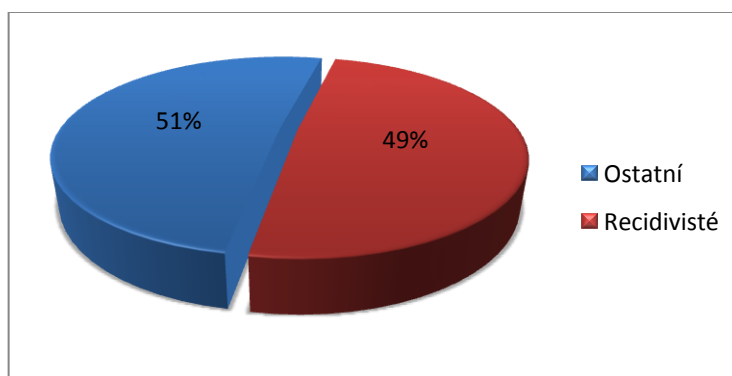

Zdroj: Evidenčně statistický systém kriminality - Policejní prezidium[online]. [cit. 20.12.2011]. Dostupné z intranetových stránek MV ČR <http://essk.pcr.cz/essk/_sest_root.asp>
 Pozn. vlastní zpracování a výpočty

Graf č. 12: Celková kriminalita rozdělená dle místní příslušnosti jednotlivých obvodních oddělení, za období let 2001 – 2010

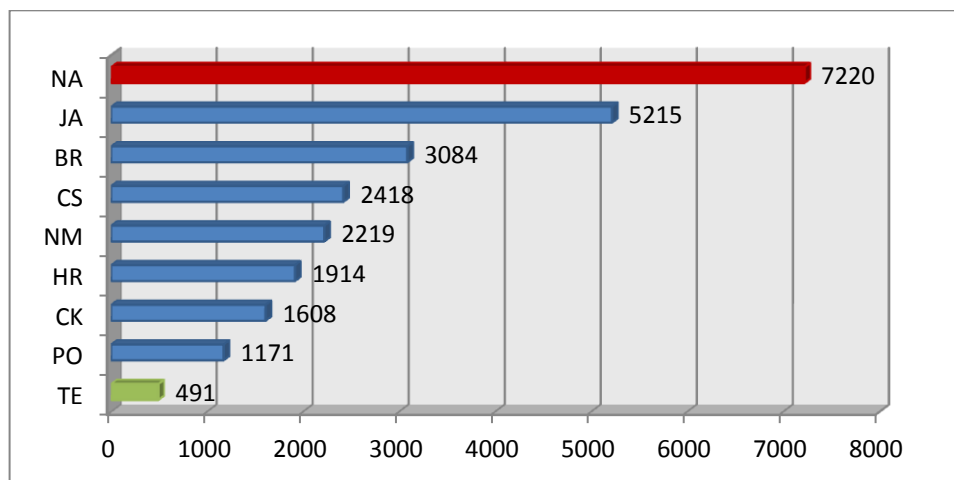

Zdroj: Evidenčně statistický systém kriminality - Policejní prezidium[online]. [cit. 20.12.2011]. Dostupné z intranetových stránek MV ČR <http://essk.pcr.cz/essk/_sest_root.asp>

Pozn. vlastní zpracování a výpočty

Nejvyšší kriminalita je dle očekávání páchána v okresním městě Náchodě a přilehlých obcích v rámci místní příslušnosti obvodního oddělení Náchod. Za období let 2001 – 2010 zde bylo spácháno celkem 7220 trestných činů, z nichž 52.15 % bylo objasněno. Druhým místem s vyšší kriminalitou je lokalita obvodního oddělení Jaroměř, první trojici pak doplňuje Broumov. Ve všech třech uvedených městech se nacházejí romské lokality. Města byla v rámci projektu Ministerstva práce a sociálních věcí – „Analýza sociálně vyloučených romských lokalit a absorpční kapacity subjektů působících v této oblasti“, který byl realizován společností GAC spol. s r. o., zahrnuta do souhrnného výzkumu.⁵¹ Tyto lokality vykazují zejména nižší stupeň dosaženého vzdělání a vysoký podíl nezaměstnaných osob. Častými jevy jsou zde závislosti na drogách, alkoholu, ale i gamblerství. Páchaná kriminalita je tak jedním z dalších zdrojů příjmů této skupiny občanů. Je zde zaznamenán větší výskyt tzv. pouliční kriminality, např. loupeže, kapsářství, drobné krádeže v obchodních domech, krádeže kovového šrotu a barevných kovů apod.

⁵¹ Souhrnné info k výzkumu-esf. [online]. 2006 [cit. 2012-02-12]. Dostupné z www: <http://www.esfcr.cz/mapa/souhrn_info.html>

6.2.1 Násilná kriminalita

Tímto druhem kriminality jsou opět nejvíce zatížena města Jaroměř, Náchod a Broumov. Jak již bylo nastíněno v předchozí kapitole, jedná se zejména o romské lokality, které vykazují právě zvýšenou míru této trestné činnosti.

Graf č. 13: Násilná kriminalita rozdělená dle místní příslušnosti jednotlivých obvodních oddělení, za období let 2001 – 2010

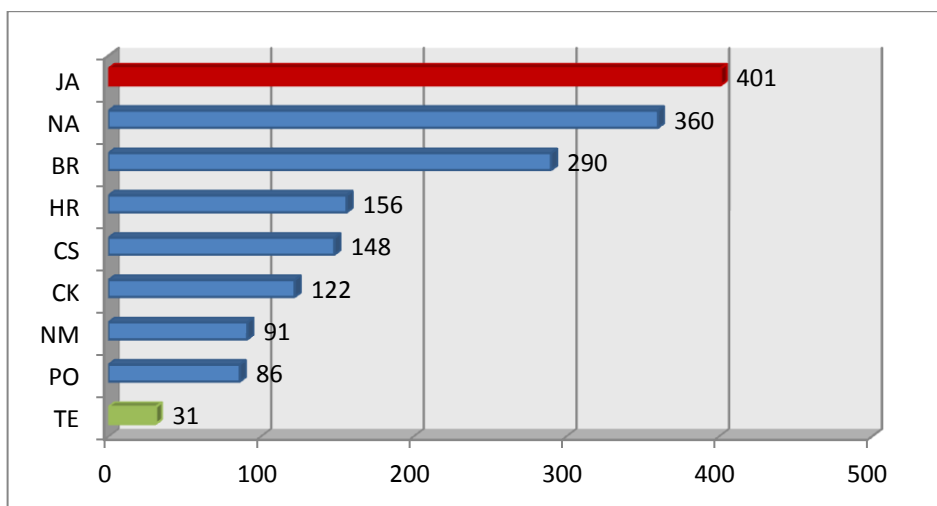

Zdroj: Evidenčně statistický systém kriminality - Policejní prezidium[online]. [cit. 20.12.2011]. Dostupné z intranetových stránek MV ČR <http://essk.pcr.cz/essk/_sest_root.asp>

Pozn. vlastní zpracování a výpočty

Graf č. 14: Vývoj násilné kriminality rozdělené dle místní příslušnosti jednotlivých obvodních oddělení, za období let 2001 – 2010

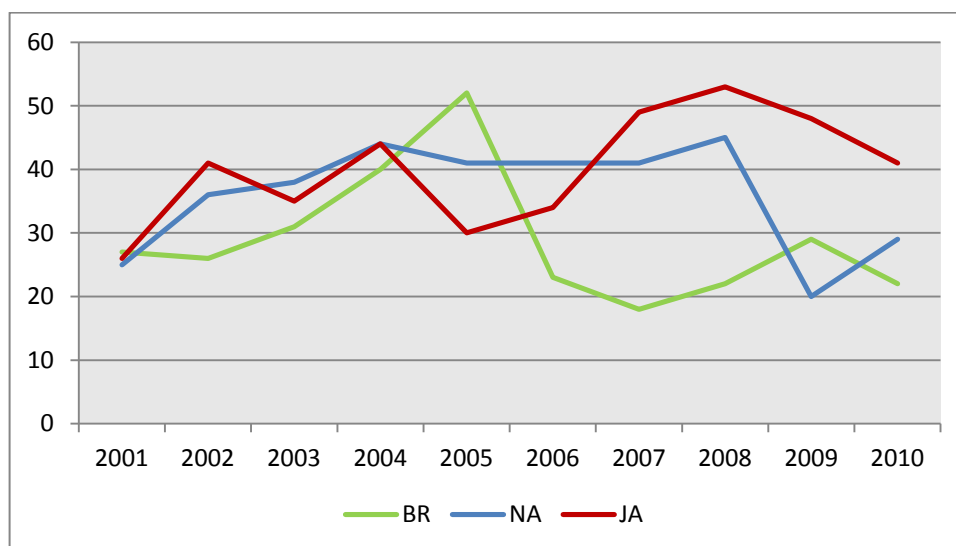

Zdroj: Evidenčně statistický systém kriminality - Policejní prezidium[online]. [cit. 20.12.2011]. Dostupné z intranetových stránek MV ČR <http://essk.pcr.cz/essk/_sest_root.asp>

Pozn. vlastní zpracování a výpočty

6.2.2 Majetková kriminalita

Představuje v rámci okresu Náchod zhruba dvě třetiny veškeré registrované kriminality. Jedná se o útoky na cizí majetek, kdy nejčastější formou jsou krádeže, zpronevěry, podvody, poškození cizí věci a další. Cílem této trestné činnosti je zejm. obohacení pachatele, poškození cizího majetku příp. podílnictví formou využívání trestné činnosti spáchané jinou osobou. Mírně sestupná tendence roku 2002 je spojena se zvýšením hranice způsobené škody trestným činem z 2000 Kč na 5000 Kč.

Graf č. 15: Majetková kriminalita rozdělená dle místní příslušnosti jednotlivých obvodních oddělení, za období let 2001 - 2010

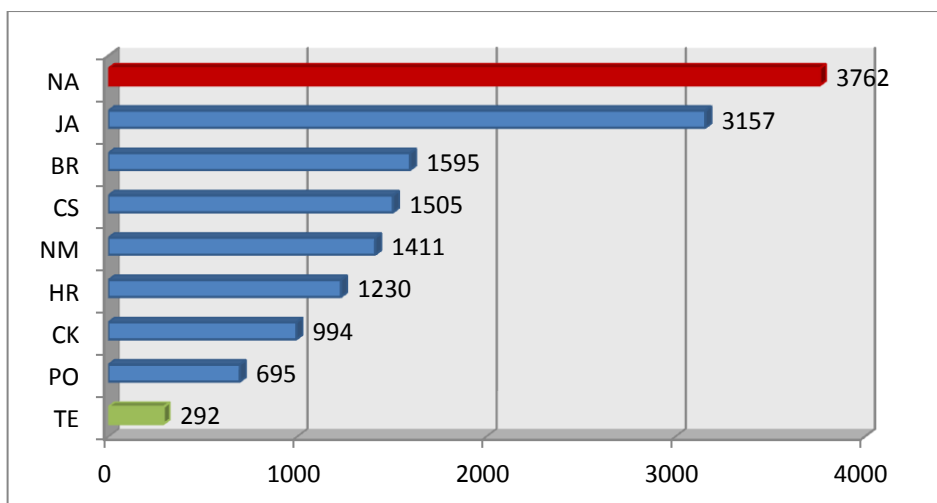

Zdroj: Evidenčně statistický systém kriminality - Policejní prezidium[online]. [cit. 20.12.2011]. Dostupné z intranetových stránek MV ČR <http://essk.pcr.cz/essk/_sest_root.asp>

Pozn. vlastní zpracování a výpočty

V této oblasti kriminality je opětovně patrná dominace měst Náchod, Jaroměř a Broumov. Nemalá část majetková kriminality je páchána v teritoriu České Skalice, což souvisí s rekreačními středisky okolo vodní nádrže Rozkoš, kdy v sezóně je každoročně zaznamenáván značný nárůst rekreatantů. Tato rekreační střediska se stávají terčem pachatelů zabývajících se právě tímto druhem trestné činnosti. Dalšími napadenými lokalitami se stávají chatové oblasti v okolí Hronova, zejména pak Police nad Metují. Při vloupání do chat pachatel odnáší převážně potraviny, alkohol a cigarety. K této trestné činnosti naopak dochází mimo hlavní rekreační sezónu, tedy v zimních měsících. Vloupání do objektů je v mnoha případech dílem recidivistů. Objasněnost majetkové kriminality spáchané v rámci ÚO Náchod se pohybuje okolo 30%.

Graf č. 16: Vývoj majetkové kriminality rozdělené dle místní příslušnosti jednotlivých obvodních oddělení, za období let 2001 – 2010

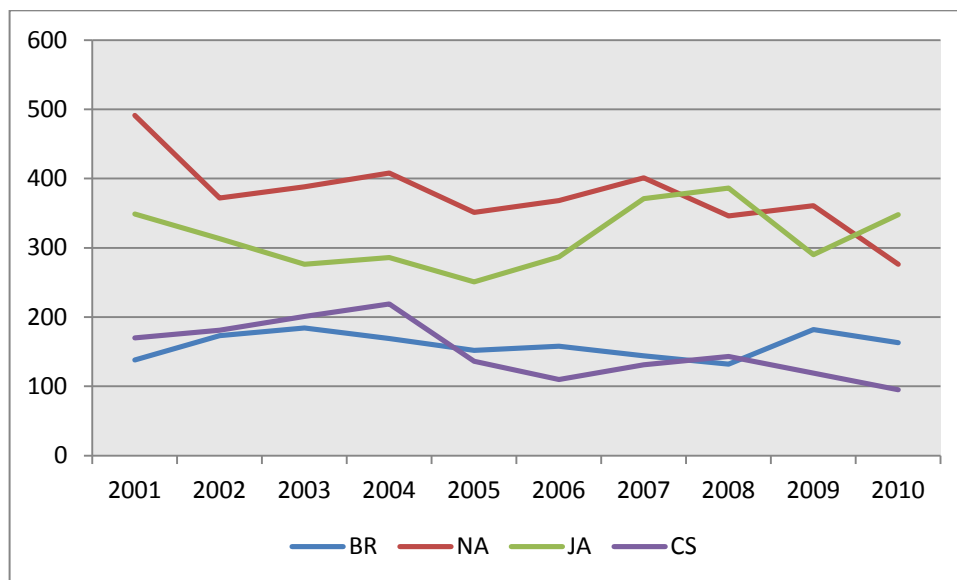

Zdroj: Evidenčně statistický systém kriminality - Policejní prezidium[online]. [cit. 20.12.2011]. Dostupné z intranetových stránek MV ČR <http://essk.pcr.cz/essk/_sest_root.asp>

Pozn. vlastní zpracování a výpočty

6.2.3 Mravnostní kriminalita

Jedná se o necelé 1% z celkové registrované kriminality na ÚO Náchod, přesto však nelze tuto problematiku nijak podcenit, zejména pro závažnost jednání. Z kriminologického hlediska je tento druh kriminality spojen s ukájením pohlavního pudu, nejčastějšími delikty jsou tedy znásilnění a pohlavní zneužívání.

Graf č. 17: Mravnostní kriminalita rozdělená dle místní příslušnosti jednotlivých obvodních oddělení, za období let 2001 – 2010

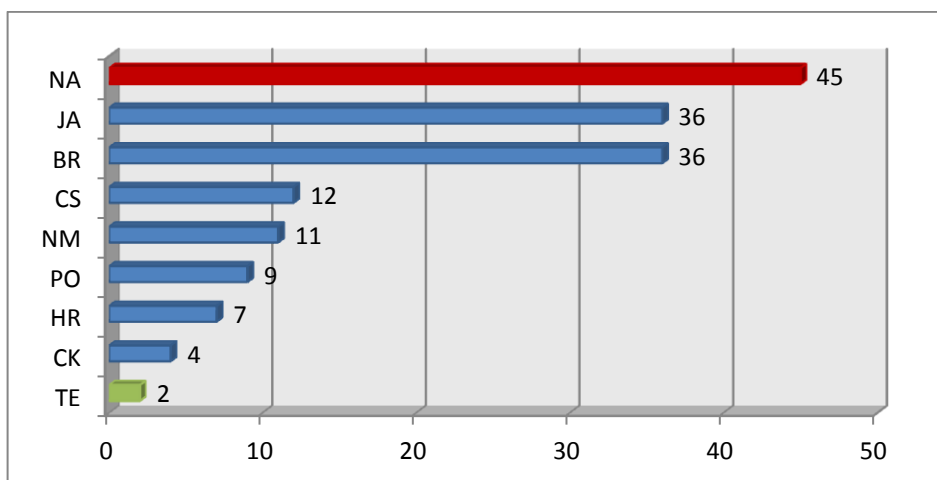

Zdroj: Evidenčně statistický systém kriminality - Policejní prezidium[online]. [cit. 20.12.2011]. Dostupné z intranetových stránek MV ČR <http://essk.pcr.cz/essk/_sest_root.asp>

Pozn. vlastní zpracování a výpočty

V souvislosti s problematikou mravnostní kriminality je nutno zmínit také latentnost této trestní činnosti. Jednání se v nemalé míře odehrává např. v domácím či jinak uzavřeném prostředí což souvisí s ochotou jej vůbec oznámit. Důvodem neoznámení může být stud, příp. strach z jednání osoby, proti které oznámení směřuje. Objasněnost problematiky dosahuje necelých 90%. Spojeno se skutečností, že pachatel se v mnoha případech s obětí přímo zná, což významnou měrou zvyšuje objasněnost.

6.2.4 Hospodářská kriminalita

Tento druh kriminality čítá široký okruh trestných činů proti hospodářské soustavě a kázni, měně, daňové tr. činy, zabývá se také autorskými právy a softwarovým pirátstvím. Jednoznačným cílem a motivem je zisk. Velmi často je tato činnost úzce spjata s různým paděláním a pozměňováním listin, vystavení nepravdivých potvrzení. Z okruhu trestných činů spadajících do hospodářské kriminality se jedná na ÚO Náchod zejména o úvěrové (bankovní) podvody, pojišťovací podvody, zpronevěry, daňové delikty plynoucí ze zkreslování účetních evidencí, neoprávněné držení a zneužívání platebních prostředků a další.

Graf č. 18: Hospodářská kriminalita rozdělená dle místní příslušnosti jednotlivých obvodních oddělení, za období let 2001 – 2010

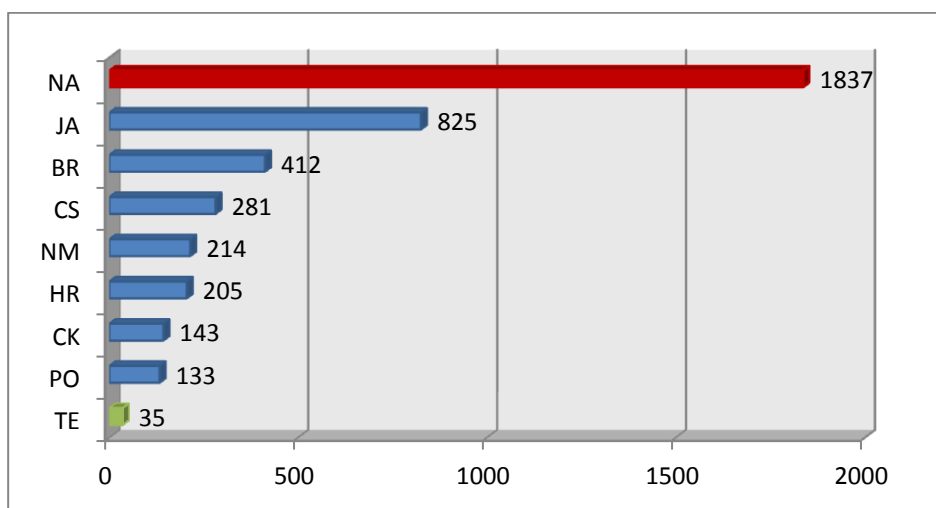

Zdroj: Evidenčně statistický systém kriminality - Policejní prezidium[online]. [cit. 20.12.2011]. Dostupné z intranetových stránek MV ČR <http://essk.pcr.cz/essk/_sest_root.asp>
Pozn. vlastní zpracování a výpočty

6.2.5 Celkové hodnocení a návrh opatření

V souvislosti s uvedenými přehledy lze jako opatření, týkající se celého okresu, předestřít zejména zvýšený dohled hlídek pořádkové policie, zvláště pak v rizikových lokalitách. Kromě center měst nelze opomenout některé problematické periferie. V současné době, za stále se snižujícího početního stavu v řadách policie, je tento úkol však hůře splnitelný. Např. na okresní město s počtem obyvatel cca 21 tis. dohlíží mnohdy jedna dvoučlenná motorizovaná hlídka pořádkové policie, která se v případě nutnosti, dle závažnosti případu, obrací na hlídku městské policie, taktéž dvoučlennou. Dopravní policie již nevykonává činnost v nepřetržitém provozu a tak služba v nočních hodinách není tímto útvarem garantována, vyjma nepřetržité služby na úseku dopravních nehod. Dalším negativním efektem je snižování počtu služeben, kdy se v rámci okresu Náchod jednalo o převedení dvou obvodních oddělení na policejní stanice. Dříve dvě hlídky vykonávající občůzkovou službu ve svých obvodech, nyní pouze jedna hlídka na obvody dva a z toho plynoucí delší časová dostupnost, snížený dohled spojený s úsporami v oblasti pohonných hmot.

Při trvalém snižování početních stavů v řadách policie je nutné o to důsledněji spolupracovat s ostatními institucemi, zejm. městskými a obecními úřady, bezpečnostními agenturami zajišťujícími převoz tržeb a finančních prostředků, ostrahy budov a areálů. Významným prvkem v boji, proti zejména pouliční kriminalitě, jsou městské kamerové systémy. Jejich zavedení do menších měst, která tímto nejsou dosud vybavena, by výrazně přispělo k objasnění páchané kriminality a jistě by zčásti působilo i preventivně.

6.3 Ekonomický dopad trestné činnosti, rozdělení dle jednotlivých trestných činů

V současné době je ochrana ekonomických zájmů jednotlivých států zaměřena především na včasnou a rychlou detekci rizikových jevů a faktorů, které se vyskytují ve společnosti a také jejich prvotní signalizaci. Výskyt rizikových jevů ve společnosti vede k hrubému narušení státního hospodářství a jeho konkurence vůbec, dále také může způsobovat poruchy fungování a určité nestability celého finančního systému státu.⁵²

Pokud bychom se zaměřili na ekonomické dopady trestné činnosti v globálním měřítku, dojdeme k tomu, že tyto dopady jsou obrovské. A bohužel ne pouze ekonomické. Dopady trestné činnosti manifestují ve všech oblastech lidského života a života

⁵² KOLMAN, P. *Ochrana ekonomických zájmů*. [online]. 2011 [cit. 2012-02-02]. Dostupné z [www: <http://vsrr.cz/kestazeni/predmety/ochrana_ek_zajmu.pdf>](http://vsrr.cz/kestazeni/predmety/ochrana_ek_zajmu.pdf)

společnosti. Proč vlastně mají lidé touhu páchat trestnou činnost? Dá se předpokládat, že hlavní problém vzniká ve chvíli, kdy člověk, z nějakého důvodu, nemůže uspokojovat své potřeby.

Zjišťujeme stále častěji, že kriminalita nás obklopuje všude kolem, je tedy v celé společnosti. Jsme kriminalitě vystaveni, díváme se na ni v televizi, kdy zároveň vnímáme škody, které jsou kriminalitou způsobené, a že jsou opravdu obrovské. A neustále narůstají. Kriminalita se tedy postupně stává součástí našeho běžného života.⁵³

Trestná činnost generující výnos, pronikání výnosů z trestné činnosti do legální ekonomiky a používání těchto výnosů na ovlivňování ekonomického a politického života společnosti se stávají v současné době jedním z největších rizik společnosti. Zejm. případy finanční kriminality jsou stále sofistikovanější a tím i nebezpečnější. Příčinou toho je promyšlené, kvalifikované a konspirativní jednání, jež vykazuje znaky skutkové podstaty trestných činů.⁵⁴

Následující část je zaměřena na zjištění a interpretaci číselných podkladů, které ukazují a dokladují ekonomické dopady spáchané trestné činnosti. Pro účely diplomové práce jsou dopady vztaženy k teritoriu ÚO Náchod a jedná se o škody způsobené trestnou činností za období let 2001 – 2010.

⁵³ TŮMA, T. *Kriminalita dětí a mládeže v okrese Náchod*. [online]. 2006 [cit. 2012-02-02]. Dostupné z [www: <http://www.is.muni.cz/th/152684/pedf_m/DIPLOMOVA_PRACE.doc>](http://www.is.muni.cz/th/152684/pedf_m/DIPLOMOVA_PRACE.doc)

⁵⁴ DVOŘÁK, V., ŠUGÁR, J., MÁLEK, P., HORÁČEK, P. *Výnosy z trestné činnosti*. Praha: pro potřeby nakladatelství Mgr. Ivan Fojt vydala Scientia, spol. s r.o., 2010. 236 s., ISBN 978-80-86960-67-8, str.11

Tabulka č. 5 : škody v tis. Kč, způsobené trestnou činností v rámci ÚO Náchod

	2001	2002	2003	2004	2005	2006	2007	2008	2009	2010
Celková	245737	1357920	140342	120164	130044	86749	114651	130590	141358	96440
zajištěno	468	1676742	524	706	557	782	388	370	367	207
Obecná	37468	46392	44595	48633	46964	51457	54994	60724	96452	42832
zajištěno	461	974	432	444	501	782	388	357	367	207
Násilná	381	872	569	279	920	581	803	752	1065	1309
zajištěno	13	29	0	0	113	171	12	0	0	0
Mravnostní	0	0	0	0	0	0	0	0	0	0
zajištěno	0	0	0	0	0	0	0	0	0	0
Majetková	36579	40757	37574	43285	37704	40500	45436	49018	55621	33184
zajištěno	448	945	432	444	388	611	376	357	367	207
Kr. vloup.	13648	19996	14626	19193	14688	13986	17153	15887	18958	11379
zajištěno	93	498	202	339	281	165	112	128	139	107
Kr. prosté	12918	15014	15542	19284	16836	14659	17875	21881	14274	16148
zajištěno	344	372	220	105	107	409	217	229	228	100
Ostatní	508	4763	6452	5069	8340	10376	8755	10954	39766	8339
zajištěno	0	0	0	0	0	0	0	0	0	0
Hospodářská	208109	1310026	94842	71207	82945	34783	57987	68962	43673	53468
zajištěno	7	1675768	92	262	56	0	0	13	0	0
Zbývající	160	1502	905	324	135	509	1670	904	1233	140
zajištěno	0	0	0	0	0	0	0	0	0	0

Zdroj: Evidenčně statistický systém kriminality - Policejní prezidium[online]. [cit. 20.12.2011]. Dostupné z intranetových stránek MV ČR <http://essk.pcr.cz/essk/_sest_root.asp>

Pozn. vlastní výpočty a zpracování

Graf č. 19: % podíl způsobených škod (tis. Kč) dle jednotlivých problematik tr. činnosti

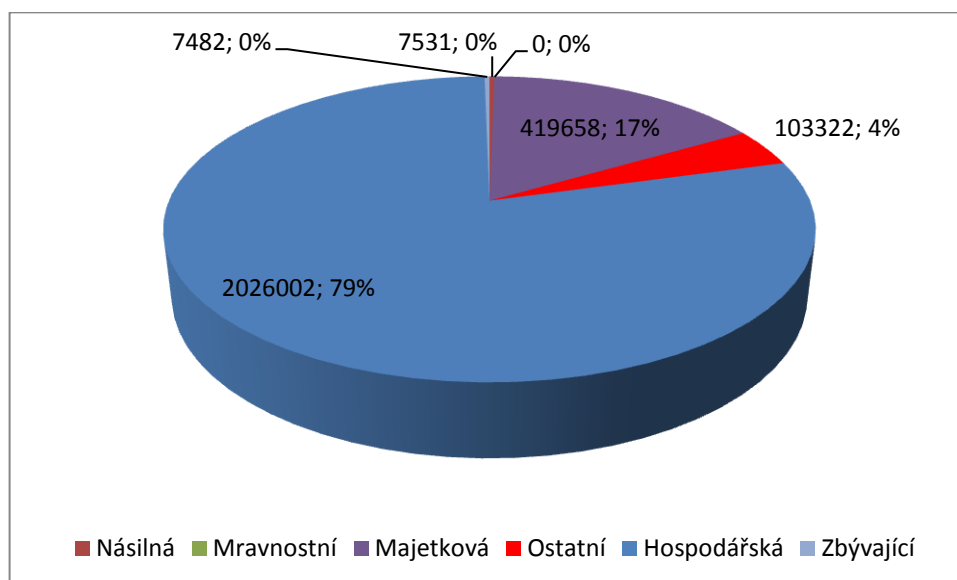

Zdroj: Evidenčně statistický systém kriminality - Policejní prezidium[online]. [cit. 20.12.2011]. Dostupné z intranetových stránek MV ČR <http://essk.pcr.cz/essk/_sest_root.asp>

Pozn. vlastní výpočty a zpracování

Za sledované období let 2001 – 2010 byly, na teritoriu Územního odboru Náchod, resp. dříve Okresního ředitelství Náchod, trestnou činností spáchány škody v celkové výši zhruba 2.563.995.000,- Kč. Nejvyšší podíl na celkově způsobených škodách má hospodářská kriminalita (2.026.002.000,- Kč), následována kriminalitou majetkovou (419.658.000,- Kč).

Graf č. 20: škody (tis. Kč) hospodářské kriminality způsobené jednotlivými tr. činy

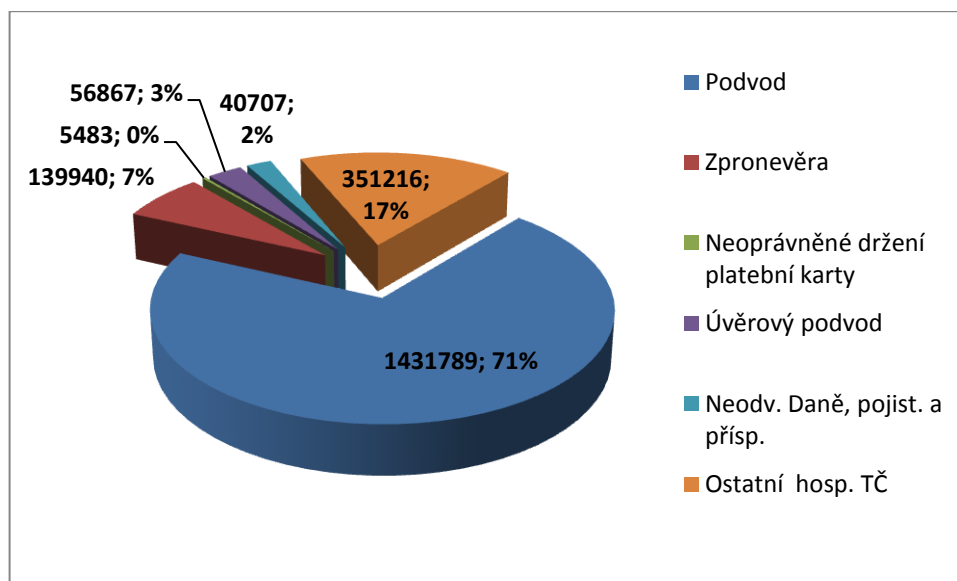

Zdroj: Evidenčně statistický systém kriminality - Policejní prezidium[online]. [cit. 20.12.2011]. Dostupné z intranetových stránek MV ČR <http://essk.pcr.cz/essk/_sest_root.asp>

Pozn. vlastní výpočty a zpracování

Graf č. 21: škody (tis. Kč) majetkové kriminality způsobené jednotlivými tr. činy

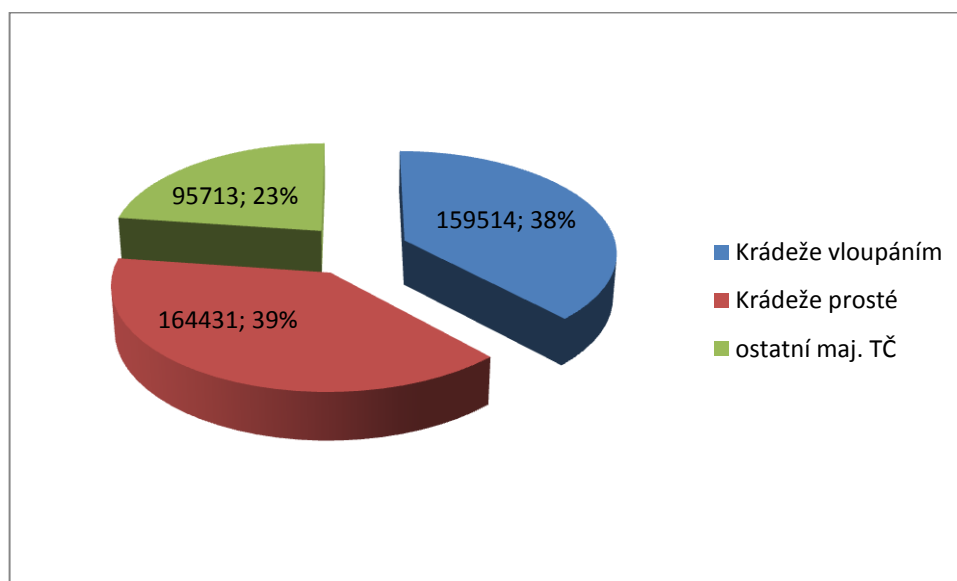

Zdroj: Evidenčně statistický systém kriminality - Policejní prezidium[online]. [cit. 20.12.2011]. Dostupné z intranetových stránek MV ČR <http://essk.pcr.cz/essk/_sest_root.asp>

Pozn. vlastní výpočty a zpracování

7. PREVENCE KRIMINALITY A VÝDAJE S NÍ SPOJENÉ

Preventivní politika je součástí bezpečnostní politiky státu. Zaměřuje se na eliminaci rizikových jevů, na práci s pachateli a na pomoc obětem trestné činnosti. Využívá metody nerepresivní, na kterých se podílí různé veřejné instituce i soukromé subjekty. Preventivní opatření zasahují do mnoha oblastí veřejného života, například do oblasti sociální, zaměstnanosti, vzdělávání, osvětové, trávení volného času, krizové intervence či urbanistického plánování.

Preventivní aktivity se uskutečňují v rámci celostátním, regionálním i místním a jsou rozděleny do tří úrovní. Primární, sekundární a terciární⁵⁵. Prevence kriminality zahrnuje:

- sociální opatření – cílem je změnit nepříznivé socioekonomické prostředí;
- situační opatření – cílem je omezování příležitostí k páčání trestné činnosti, zvyšování rizika dopadení pro pachatele a snižování zisků z trestné činnosti;
- informování občanů a jejich aktivizace – cílem je zapojování občanů do aktivního způsobu zvyšování vlastní bezpečnosti i bezpečí svého okolí;
- budování realizačních kapacit - posilování systému prevence kriminality včetně podmínek pro realizaci národních, regionálních a lokálních preventivních strategií a zajištění jejich finanční podpory⁵⁶.

Účinnost takto přijatých opatření a udržitelnost dosažených pozitivních výsledků je podmíněna nejen dobrou přípravou, kvalitním plánováním, ale i průběžným vyhodnocováním.

To je důvod proč vláda ČR přijímá od roku 1996 střednědobé strategické materiály pro oblast prevence kriminality. Tyto materiály zaručují kontinuitu realizace preventivní politiky státu, její zkvalitňování a usměrňování podle aktuálního vývoje trestné činnosti a potřeb praxe.

⁵⁵ **Primární prevence** se zaměřuje na kořeny delikvence, na hlubší příčiny kriminálního jednání. Zahrnuje celou populaci, dospělé i děti. **Sekundární prevence** se zaměřuje na konkrétní rizikové jedince a skupiny obyvatelstva, úžeji vymezené podle věku, druhu ohrožení, teritoria apod. Usiluje o odvrácení od kriminálního jednání a o aktivní podporu společensky akceptovaného chování. **Terciární prevence** představuje resocializační a reintegrační opatření směřující k těm, kteří se již protiprávního jednání dopustili, na lokality, které již byly kriminalitou zasaženy, a na osoby, které se již staly oběťmi trestných činů.

⁵⁶ <http://aplikace.mvcr.cz/archiv2008/dokument/2007/prevence/strategie1016/strategie3.pdf>, ze dne 25.1.2012, str.2.

7.1 Strategie prevence kriminality 2008 - 2011

Cílem strategie prevence kriminality je kromě zvyšování pocitu bezpečí občanů i snižování míry a závažnosti trestné činnosti. Tato strategie představuje doporučený rámec pro tvorbu a uskutečňování strategií prevence kriminality všech článků veřejné správy na úrovni ústředních správních úřadů, krajů a obcí.

Prioritami Strategie prevence kriminality na léta 2008 až 2011 jsou:

- snižování majetkové a násilné kriminality;
- eliminace kriminálně rizikových sociálně patologických jevů
- omezení příležitostí k páčání trestné činnosti
- zvyšování rizika pro pachatele, že bude dopaden
- informování občanů o legálních možnostech ochrany před trestnou činností

Základní okruhy strategie jsou cílové skupiny, trestné činy a jiná delikventní chování, systém prevence kriminality a účinná preventivní opatření.

Cílovými skupinami jsou nejen pachatelé a oběti, ale i riziková jedinci v postavení potenciálních pachatelů nebo obětí (predelikventní děti a mládež; rodiny dětí s poruchami chování; sociálně vyloučení jedinci a skupiny; ženy; senioři; osoby se zdravotním postižením a sociálním handicapem; osaměle žijící osoby; cizinci; příslušníci národnostních a etnických menšin; dlouhodobě nezaměstnaní a obtížně zaměstnatelní; obyvatelé prostorově vyloučených lokalit; osoby mající problémy s placením nájemného a dalších finančních pohledávek; osoby propuštěné z výkonu trestu)⁵⁷

Trestné činy a jiná delikventní chování

- majetková trestná činnost
- násilná trestná činnost
- trestná činnost směřující proti dětem, rodině a lidské důstojnosti
- další: např. korupce, obchodování s lidmi, domácí násilí, vandalismus, rasově, národnostně, či nábožensky motivovaná trestná činnost, přestupky proti soužití a proti majetku.⁵⁸

⁵⁷ <http://aplikace.mvcr.cz/archiv2008/dokument/2007/prevence/strategie1016/strategie3.pdf>, ze dne 25.1.2012, str. 12.

⁵⁸ <http://aplikace.mvcr.cz/archiv2008/dokument/2007/prevence/strategie1016/strategie3.pdf>, ze dne 25.1.2012, str. 12, 13.

7.1.1 Systém prevence kriminality

K dalšímu rozvoji systému prevence kriminality jsou pro léta 2008 až 2011 stanoveny následující priority:

a) Změna organizačního schématu systému prevence kriminality včetně posílení kompetence krajů a obcí při realizaci preventivní politiky.⁵⁹

Systém prevence kriminality byl rozdělen do tří úrovní – republikové, krajské a městské (tu budou tvořit velká města nad 25 tisíc obyvatel).

Hlavním koordinátorem vůči aktivitám na všech úrovních byl republikový výbor pro prevenci kriminality (RVPPK).

Republiková úroveň má jako prioritní úkol plošně rozšířit Systém včasné intervence a týmů pro mládež, zajistit legislativní zakotvení prevence kriminality a konečně efektivně čerpat finanční prostředky z Evropských strukturálních fondů. Mezi hlavní úkoly v letech 2008-2011 patří činnost analytická, vyhodnocovací a kontrolní, metodická a konzultační činnost pro kraje a města zařazená do městské úrovně prevence, zajištění vzdělávacích programů pro pracovníky v oblasti prevence kriminality. Dalším důležitým úkolem je vytváření podmínek pro finanční zajištění realizace úkolů vyplývajících ze Strategie na léta 2008 – 2011.

Úkolem krajské úrovně je především vytvoření krajské koncepce prevence kriminality, která bude vycházet ze zpracované bezpečnostní analýzy každého konkrétního kraje a zabezpečit ji po stránce metodické, konzultační a finanční.

Od městské úrovně prevence kriminality se očekává, že vytvoří komplexní přístup k prevenci kriminality. Cílem Programu města je ochrana lokálních komunit před kriminalitou, posílení pocitu bezpečí občanů, snižování majetkové a násilné kriminality, eliminace kriminálně rizikových sociálně patologických jevů, kooperace všech institucí, které na místní úrovni působí, a integrace Policie ČR do preventivních aktivit města.⁶⁰

b) Prevence kriminality mládeže prostřednictvím zavádění Systému včasné

⁵⁹ <http://aplikace.mvcr.cz/archiv2008/dokument/2007/prevence/strategie1016/strategie3.pdf>, ze dne 25.1.2012, str. 13.

⁶⁰ <http://aplikace.mvcr.cz/archiv2008/dokument/2007/prevence/strategie1016/strategie3.pdf>, ze dne 25.1.2012, str. 16.

intervence⁶¹. Základním posláním Systému Včasné Intervence je pozitivní změna situace – chování dítěte pomocí rychlé, adekvátní a efektivní reakce všech institucí, do jejichž působnosti spadá péče o rizikové, ohrožené a delikventní děti. Cílem je zamezit rozvoji kriminální kariéry dítěte a jeho integrace do normálního života.⁶²

Je nutné zajistit podmínky pro realizaci toho projektu na všech úrovních a postupně jej realizovat v celé republice.

c) Legislativní zakotvení prevence kriminality

Zákonné vymezení prevence kriminality obsahuje:

- definici prevence kriminality,
- výkonné subjekty realizace preventivních opatření a vztahy mezi nimi,
- působnost v oblasti prevence, odpovědnost a kompetence včetně finančního zajištění.⁶³

7.1.2 Účinná preventivní opatření

• Sociální opatření komplexního charakteru

Jedná se především o výše zmiňovaný Systém včasné intervence a týmy pro mládež, dále zřizování a důsledné využívání speciálních výslechových místností pro práci s dětmi (jako obětmi či svědky trestných činů), kontroly ve vytipovaných místech páchaní majetkové trestné činnosti a režimová opatření proti násilné kriminalitě-změna urbanistického plánování a vzhledu měst a obcí.

• Sekundární a terciární prevence (resocializace, sanace)

Probační programy pro mládež i dospělé; sociální a resocializační programy na začleňování prvopachatelnů i recidivistů po návratu z výkonu trestu zaměřené na změnu životního stylu, zvyšování kvalifikace a podpora zaměstnatelnosti včetně vytváření možností bydlení; programy sanace rodin postižených sociálním vyloučením nebo rodin s dětmi s poruchami chování zaměřené na doučování dětí, kontakty rodin s institucemi státní správy a samosprávy a se školami; zřizování intervenčních center a dalších služeb

⁶¹ Podrobný popis projektu a jeho realizace (Metodika SVI a týmu pro mládež) je součástí materiálu „Hodnocení systému péče o ohrožené děti“, který byl vládě ČR předložen v září 2007.

⁶² <http://aplikace.mvcr.cz/archiv2008/dokument/2007/prevence/strategie1016/strategie3.pdf>, ze dne 25.1.2012, str. 17

⁶³ <http://aplikace.mvcr.cz/archiv2008/dokument/2007/prevence/strategie1016/strategie3.pdf>, ze dne 25.1.2012, str. 17

pro pomoc osobám ohroženým domácím násilím; programy podpory a ochrany obětí delikventního jednání včetně obětí obchodování s lidmi; sociální práce s fanoušky sportovních klubů.⁶⁴

- Situační opatření

Jedná se o pokrytí rizikových míst kamerovým monitorovacím zařízením, komplexní zabezpečení parkovišť proti krádežím, vytvoření bezpečných zón a lokalit.

- Informování občanů

Jde o poskytování pravdivých, objektivních a srozumitelných informací o sociálně patologických jevech a rizikovém chování o nejčastějších typech trestné činnosti o způsobech jejich páchaní. Součástí by mělo být poskytování rad a návodů vedoucích ke zvýšení bezpečí, které může udělat každý občan sám. Protikorupční kampaň a zřízení protikorupční linky.

- Vzdělávání

Zvyšování právního vědomí dětí a mládeže, rodičů a profesionálů pracujících s mládeží.⁶⁵

7.2 Výdaje na prevenci kriminality v rámci Policie ČR

Prevence kriminality je v České republice organizována na třech úrovních:

- meziresortní úroveň – spočívá ve vytváření preventivní politiky vlády ve vztahu k tradiční (obecné) kriminalitě a koordinace preventivních činností jednotlivých resortů
- resortní úroveň – programy vycházející z věcné působnosti jednotlivých ministerstev
- místní úroveň – zde se zapojují orgány veřejné správy, policie, nevládní organizace a další instituce působící v obcích.⁶⁶

⁶⁴ <http://aplikace.mvcr.cz/archiv2008/dokument/2007/prevence/strategie1016/strategie3.pdf>, ze dne 25.1.2012, str. 18

⁶⁵ <http://aplikace.mvcr.cz/archiv2008/dokument/2007/prevence/strategie1016/strategie3.pdf>, ze dne 25.1.2012, str. 19

⁶⁶ *Prevence – Ministerstvo vnitra České republiky* [online]. [cit. 25.1.2012]. Dostupné z: <http://www.mvcr.cz/clanek/prevence-519728.aspx?q=Y2hudW09Ng%3d%3d>

Nejefektivněji jsou využívány právě programy spadající do místní úrovně. V obcích a městech zatížených značnou mírou kriminality tento program představuje systém metodické, koncepční a finanční podpory ze strany ústředních orgánů státní správy a samosprávy. Nedílnou součástí je předpoklad součinnosti uvedených orgánů státní správy a samosprávy, policie a neziskových organizací.

Vlastním šetřením a konzultací na odboru prevence kriminality MV ČR byla zjištěna níže uvedená data za období let 2008 – 2011 (období korespondující se Strategií prevence kriminality, jejíž rozbor byl proveden v kapitole 7.1).

Tabulka č. 6: projekty vnitroresortního programu prevence kriminality pro rok 2008

Předkládající útvar	Původní požadavek (Kč)	Výsledek dotace (Kč)
Národní protidrogová centrála	250000	150000
Policejní prezidium ČR	1018000	853000
Správa hl. města Prahy	90000	70000
Správa Jihomoravského kraje	485000	380000
Správa Severomoravského kraje	401116	244000
Správa Jihočeského kraje	140000	100000
Správa Severočeského kraje	475599	379000
Správa Středočeského kraje	317000	257000
Správa Západočeského kraje	324000	220000
Správa Východočeského kraje	326000	251000
Muzeum Policie ČR	410000	277000
Policejní škola MV ČR v Praze	220000	220000
Odbor bezp. politiky MV ČR	65000	65000
CELKEM		3491000

Zdroj: Ministerstvo vnitra, odbor prevence kriminality, PhDr. Ivana Dostálová, zasláno el. poštou dne 4.1.2012, (dostalova@mvcv.cz)

Pozn. vlastní zpracování a výpočty

Tabulka č. 7: projekty vnitroresortního programu prevence kriminality pro rok 2009

Předkládající útvar	Původní požadavek (Kč)	Výsledek dotace (Kč)
PIO Policejního prezidia ČR	918000	752000
Odbor vnitřní kontroly PP ČR	65000	65000
Národní protidrogová centrála	330600	220000
Ředitelství sl. pořádkové policie	480000	480000
Ředitelství sl. cizinecké policie	100000	30000
Řed. pro řízení lidských zdrojů	80000	80000
KŘP hl. města Prahy	720000	0
KŘP Jihomoravského kraje	850000	60000
KŘP Severomoravského kraje	442850	0
KŘP Jihočeského kraje	477304	85000
KŘP Severočeského kraje	1034000	88000
KŘP Středočeského kraje	259000	0

KŘP Západočeského kraje	360000	30000
KŘP Východočeského kraje	294540	30000
Ministerstvo vnitra ČR	2210000	919000
Policejní škola MV ČR v Holešově	180000	110000
Policejní škola MV ČR v Praze	844500	51000
CELKEM		3000000

Zdroj: Ministerstvo vnitra, odbor prevence kriminality, PhDr. Ivana Dostálová, zasláno el. poštou dne 4.1.2012, (dostalova@mvcv.cz)

Pozn. vlastní zpracování a výpočty

Tabulka č. 8: projekty vnitroresortního programu prevence kriminality pro rok 2010

Předkládající útvar	Původní požadavek (Kč)	Výsledek dotace (Kč)
PIO Policejního prezidia ČR	660000	430000
Odd. krizového řízení PP ČR	40000	0
Národní protidrogová centrála	430000	258000
Ředitelství sl. dopravní policie	3670000	650000
Pyrotechnická služba Policie ČR	135000	45000
Řed. pro řízení lidských zdrojů	103000	103000
KŘP hl. města Prahy	197288	197000
KŘP Jihomoravského kraje	380000	40000
KŘP Karlovarského kraje	123000	45000
KŘP Jihočeského kraje	196400	32000
KŘP Královéhradeckého kraje	98000	50000
KŘP Libereckého kraje	274000	0
KŘP Moravskoslezského kraje	186600	0
KŘP Olomouckého kraje	254000	201000
KŘP Plzeňského kraje	130000	10000
KŘP Středočeského kraje	217000	20000
KŘP Ústeckého kraje	437600	210000
KŘP kraje Vysočina	124895	0
KŘP Zlínského kraje	200000	69000
Ministerstvo vnitra ČR	554050	354000
Policejní škola MV ČR v Holešově	209000	0
Policejní škola MV ČR v Praze	286000	286000
Policejní škola MV ČR v Brně	80000	0
CELKEM		3000000

Zdroj: Ministerstvo vnitra, odbor prevence kriminality, PhDr. Ivana Dostálová, zasláno el. poštou dne 4.1.2012, (dostalova@mvcv.cz)

Pozn. vlastní zpracování a výpočty

Tabulka č. 9: projekty vnitroresortního programu prevence kriminality pro rok 2011

Předkládající útvar	Původní požadavek (Kč)	Výsledek dotace (Kč)
PIO Policejního prezidia ČR	1900000	1500000
CELKEM		1500000

Zdroj: Ministerstvo vnitra, odbor prevence kriminality, PhDr. Ivana Dostálová, zasláno el. poštou dne 4.1.2012, (dostalova@mvcv.cz)

Pozn. vlastní zpracování a výpočty

Graf č. 22: Finanční prostředky (Kč) v oblasti prevence kriminality za období let 2008 - 2011

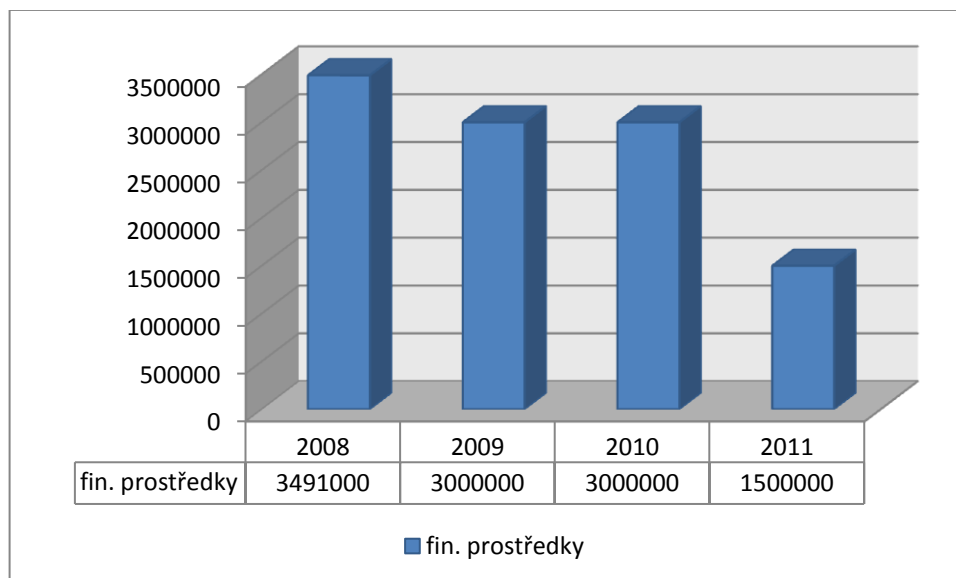

Zdroj: Ministerstvo vnitra, odbor prevence kriminality, PhDr. Ivana Dostálová, zasláno el. poštou dne 4.1.2012, (dostalova@mvr.cz)

Pozn. vlastní zpracování a výpočty

V uvedeném období let 2008 – 2011 postupně předkládaly útvary jednotlivé požadované projekty ke schválení. Jejich podrobný přehled dle jednotlivých let z důvodu obsáhlosti uveden v příloze. V tabulkách jsou již souhrnně uvedeny pouze požadované prostředky a schválené projekty. Z grafu je patrná klesající tendence výše uvolněných prostředků do oblasti prevence kriminality.

7.3 Výdaje na prevenci kriminality v rámci KŘP Královéhradeckého kraje

Pro účely výzkumné praktické části práce, za účelem zjištění vynaložených finančních prostředků do oblasti prevence, bylo osloveno Preventivně informační oddělení Krajského ředitelství policie Královéhradeckého kraje. Na základě uvedeného byla obdržena data za období let 2005 – 2010.

Graf č. 23: Finanční prostředky (Kč) v oblasti prevence kriminality za období let 2005 - 2010

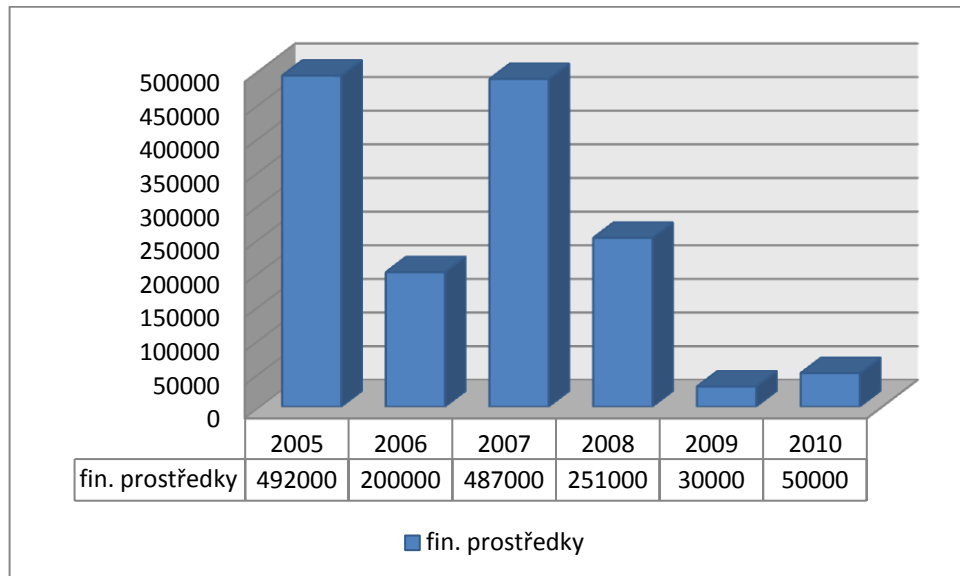

Zdroj: Preventivně informační oddělení KŘP Královéhradeckého kraje, kpt. Mgr. Lenka Burýšková, osobní předání dat

Pozn. vlastní zpracování

V první polovině roku 2005 byly na příjmový účet připsány finanční prostředky ve výši 168.000,- Kč na realizaci programu MV v oblasti prevence kriminality. Z uvedeného byly pořízeny upomínkové předměty, regály, informační panely, vitríny, kancelářský nábytek, apod. Stanovený rozpočet byl beze zbytku vyčerpán. V druhé polovině roku 2005 byl zvýšen rozpočet o další účelové prostředky v oblasti prevence kriminality ve výši 324.000,- Kč pro jednotlivá tehdy okresní ředitelství i Správu Východočeského kraje. V souhrnu se za rok 2005 jednalo o celkovou částku ve výši 492.000,- Kč.

Pro program sociální prevence a prevence kriminality byla v roce 2006 na účet připsána částka ve výši 200.000,- Kč. Z této byly nakoupeny samolepy proti kapesním krádežím, brožury a kartičky pro akci „bezpečná cesta do školy“, upomínkové předměty, plyšová maskota, plakáty a letáky. Rozpočet ve stanovené výši byl vyčerpán taktéž jako v předchozím roce beze zbytku.

V polovině roku 2007 byla Správa Východočeského kraje oslovena ředitelkou odboru prevence kriminality MV ČR a informována o přidělení prostředků na zřízení specializovaných výslechových místností pro dětské oběti a svědky trestné činnosti. Jednalo se o částku ve výši 487.000,- Kč. I v tomto období došlo k čerpání prostředků beze zbytku.

Na základě schválených projektů byly v roce 2008, v kategorii ostatních provozních výdajů převedeny prostředky odboru prevence kriminality MV ve výši 251.000,- Kč. Pro Správu Východočeského kraje se jednalo o projekty s názvy: „Nejste nám lhostejní – seniorům klid a bezpečí“, „Malý detektiv“, „Propagační předměty“, „Dovybavení PIS výpočetní technikou“, „Prevence do každé rodiny“, „Děti a dopravní nehody“, „Místoprostředek dětského svědka“. Ze zbývajících prostředků byly pořízeny drobné upomínkové předměty, plyšové hračky s logem policie, nábytek do místností dětského svědka, počítačová sestava, video, barevná kamera a monitor LCD. Rozpočet roku 2008, v celkové výši 251.000,- Kč, taktéž vyčerpán beze zbytku.

V druhé polovině roku 2009 byly v kategorii ostatní provozní náklady na základě schválených projektů obdrženy prostředky ve výši 30.000,- Kč od odboru prevence kriminality MV. Jednalo se o projekt „Lidský přístup k dětským obětem dopravních nehod“. Účelové prostředky byly beze zbytku vyčerpány nákupem plyšových sluníček s logem policie.

V polovině roku 2010 byly KŘP Královéhradeckého kraje přiděleny prostředky ve výši 50.000,- Kč na realizaci projektů v oblasti prevence kriminality. Prostředky vyčerpány beze zbytku na studentské „motorkářské“ průkazy.

Výrazný pokles obdržených prostředků v letech 2009 a 2010 opětovně souvisí s rozdělením Správy Východočeského kraje ke dni 1.1.2010 na dvě samostatná krajská ředitelství.

7.4 Hodnocení vložených výdajů na prevenci v návaznosti na nápad trestné činnosti

V předchozích kapitolách 7.2 a 7.3 byla na základě vlastního šetření obdržena data, vypovídající o obdržených finančních prostředcích, sloužících k pokrytí projektů prevence kriminality. Z grafu č. 22 a č. 23 je patrný pokles vynaložených prostředků v této oblasti. Klesající tendenci nelze jednoznačně porovnat s nápadem trestné činnosti. I ten má klesající trend viz graf č. 1 a analýza časové řady uvedena v kapitole 6.1.1. V rámci výzkumu závislosti prostředků vynaložených do prevence kriminality v porovnání s nápadem trestné činnosti byl dán předpoklad, že stoupající výdaje na prevenci jednoznačně povedou k poklesu nápadu trestné činnosti a naopak. Z výstupu je patrný pokles obou sledovaných hodnot, kdy nelze jednoznačně potvrdit zmíněnou hypotézu. Prostředky vložené do prevence kriminality ze značné části slouží k nákupu vybavení,

které plní svůj účel i následující roky po svém opatření a prospěšnost nelze tedy stanovit jen ke sledovanému období, kdy bylo zakoupeno. To může být také důvodem poklesu počtu schválených projektů, neboť žadatelé již svá působiště postupně vybavili moderní technikou a ta slouží svému účelu. Mnohé projekty pozitivně ovlivnily výkon služby, či vedly k preventivním opatřením, která určitým způsobem působila na veřejnost. Ta pak jednala mnohem obezřetněji a sama chránila více své zdraví či majetek. Tato skutečnost mohla výrazně přispět právě k poklesu nápadu trestné činnosti, či výrazněji přispěla k objasněnosti již spáchaných skutků. Nemalou roli v rámci prevence kriminality hrají právě obce a města, jedná se o prevenci kriminality na místní úrovni. Ta se týká zejména měst a obcí, která jsou zatížena větší mírou trestné činnosti a sociálními rizikovými jevy. Na podporu programu prevence kriminality na místní úrovni vyčleňuje vláda nemalé finanční prostředky ze státního rozpočtu. Hlavním cílem programu je snížení míry a závažnosti kriminality, aktivní přístup k omezování trestné činnosti a neustálé zvyšování bezpečnosti občanů. V této oblasti došlo u mnoha měst k instalaci kamerových systémů, PCO (Pulty centralizované ochrany), který výrazně napomáhá v boji proti kriminalitě, ale i osvětlení či oplocení rizikových míst. Obce a města tak přispívají nemalou měrou k boji proti kriminalitě právě obdobnými preventivními opatřeními, která také vedou ke snižování nápadu trestné činnosti. Lze tedy dovodit, že v součtu prostředků vkládaných do prevence kriminality obcemi a kraji na místní úrovni a Policií ČR v rámci vnitrozorních programů, jsou prostředky dostatečné a zcela plní svůj účel. Výsledkem pak může být právě klesající trend páchané trestné činnosti.

8. ZÁVĚR

V úvodní části práce byl podán ucelený přehled o Policii České republiky. Bylo zmíněno její právní zakotvení v zákoně č. 283/2008 Sb., o Policii České republiky, ve znění novel a doplňků, účinný od 1. ledna 2009. S ním byla představena reforma spočívající zejména v nové organizaci a systematizaci, oproti předchozí právní úpravě. Jedná se o jednu z větších změn v organizaci policie za posledních dvacet let. Z původně tří úrovně struktury řízení došlo k zeštíhlení na úroveň dvě a to Policejní prezidium a krajská ředitelství policie (bývalé správy kraje). Z původních 8 krajských policejních správ bylo zřízeno nově 8 krajských policejních ředitelství, ke kterým později přibýlo dalších 6 ředitelství, což plně koresponduje se současným územním členěním samosprávy. Touto zásadní změnou nedošlo pouze ke změně v územním uspořádání, ale také k centralizaci a decentralizaci určitých činností. Pohledem na ekonomickou stránku byl chod bývalých krajských správ zastřešen policejním prezidiem společně s ministerstvem vnitra. Současná úprava předala tuto povinnost hospodařit svěřenými prostředky přímo na úroveň krajského ředitelství. Zároveň s tím došlo k převzetí činností podpůrného charakteru, které byly dříve zabezpečovány okresními ředitelstvími, např. personální či logistické. Vznikl také nový pojem a to „Územní odbor“ jehož působnost je nyní na teritoriu bývalých okresních ředitelství. Zde je prováděn výkon základních policejních činností.

Další část byla konkrétněji zaměřena na službu pořádkové policie, tedy té části uniformované policie, se kterou se veřejnost dostává prakticky dennodenně do kontaktu. V souvislosti s tímto tématem byly přiblíženy jednotlivé formy činnosti, úkoly, oprávnění a povinnosti.

S problematikou služby pořádkové policie je bezprostředně spojen také pojem prevence. Jedním z cílů práce bylo porovnání prostředků vynaložených právě do této oblasti v porovnání s trendem páchaní kriminality. V souvislosti s tímto bylo o součinnost požádáno ekonomické oddělení KŘP Královéhradeckého kraje a Ministerstvo vnitra. Ze získaných dat byl vytvořen graf, ze kterého je patrná klesající tendence obdržených prostředků, jak na úrovni Policie ČR jako celku, tak i v rámci vybraného krajského ředitelství. Kompletní hodnocení dotčené problematiky je uvedeno v kapitole 7.4.

Dalším cílem práce bylo zmapování a analýza páchané kriminality v rámci Krajského ředitelství policie Královéhradeckého kraje, resp. Územního odboru Náchod.

Statistické údaje kriminality byly analyzovány z pohledu dlouhodobých časových řad. Struktura kriminality byla vyjádřena poměrem majetkových, násilných, mravnostních a hospodářských trestných činů páchaných na daném území. Statistické údaje byly získány prostřednictvím Evidenčně statistického systému kriminality Policie České republiky (dále jen „ESSK“), uvedeného na intranetových stránkách MV ČR. Pro účely této práce byla v praktické části zpracována data za období posledních 10 let, tedy roky 2001 - 2010. Za použití statistických výpočtů byl zjištěn klesající trend páchané kriminality, jak na úrovni KŘP Královéhradeckého kraje, tak i ÚO Náchod, což jen potvrzuje celorepublikový trend.

V poslední době dochází ke snižování početního stavu policistů, způsobem neobsazování míst po příslušnících, kteří ukončili služební poměr. Náborová kampaň byla zastavena, což vede k postupnému poklesu stavů v řadách policie. Tento trend by se mohl v budoucnu negativně projevit v oblasti boje proti kriminalitě. V nemalé míře dochází ke slučování menších obvodních oddělení, převážně IV. typu, či zřizování policejních stanic. Tyto již nezajišťují nepřetržitý provoz, který je pokrýván z, v mnoha případech, značně vzdálených oddělení. Taktéž redukce služby dopravní policie, zejména na úseku dohledu, kdy není vykonáván nepřetržitý provoz, vede opět k oslabení dohledu nad bezpečností silničního provozu, ale značnou mírou je dotčena i oblast veřejného pořádku, kde i tato složka působila zčásti preventivně. Je tedy nutné apelovat na spolupráci s ostatními institucemi, zejména pak s městskými, resp. obecními úřady, městskými policiemi a dalšími bezpečnostními složkami.

9. SEZNAM POUŽITÉ LITERATURY

Publikace:

DALECKÝ, J., FILÁK, A., CHMELA, Z., ZÁMEK, D., *Vybrané problémy služby pořádkové policie*. Praha: Policejní akademie České republiky v Praze, 2009. ISBN 978-80-7251-303-1

DALECKÝ J., CHMELA Z., ZÁMEK D., *Základy právní úpravy činnosti služby pořádkové policie*, Praha: Policejní akademie České republiky v Praze, 2009. ISBN 978-80-7251-315-4

DVOŘÁK, V., ŠUGÁR, J., MÁLEK, P., HORÁČEK, P. *Výnosy z trestné činnosti*. Praha: pro potřeby nakladatelství Mgr. Ivan Fojt vydala Scientia, spol. s r.o., 2010. 236 s., ISBN 978-80-86960-67-8

MACEK, P., a kol. *Bezpečnostní služby*. Praha: Police history, 2001. 196 s., ISBN 80-86477-03-7

MACEK, P., a kol. *Pořádková činnost policie – obecná část*, druhé upravené vydání, Praha: Police history, 2008. 87 s., ISBN 978-80-86477-45-9

MACEK, P., FILÁK, A. *Pořádková činnost policie*. Praha: Police history, 2002. 97 s., ISBN 80-86477-10-X

MATES, P., HORZINKOVÁ, E., HROMÁDKA, M. *Nové policejní právo: právní předpisy s komentářem*. Praha: Linde, 2009. 338 s., ISBN 80-7201-743-0

ŠKODA, J., VAVERA, F., ŠMERDA, R. *Zákon o policii s komentářem*. Plzeň: Aleš Čeněk, 2009. 397 s., ISBN 978-80-7380-160-1

VANGELI, B., *Zákon o Policii České republiky. Komentář*. Praha: C. H. Beck, 2009. 442 s., ISBN 978-80-7400-1

Internetové zdroje:

Charakteristika okresu Náchod – ČSÚ Královéhradecký kraj [online]. Dostupné z: <http://www.czso.cz/xh/redakce.nsf/i/chrakteristika_okresu_nachod>

Letecká služba – Policie České republiky [online]. Dostupné z: <<http://www.policie.cz/clanek/policie-ceske-republiky-letecka-sluzba-824129.aspx>>

O nás- Policie České republiky [online]. Dostupné z: <<http://www.policie.cz/clanek/o-nas-831034.aspx>>

Policejní prezidium České republiky – Policie České republiky [online]. Dostupné z: <<http://www.policie.cz/clanek/policejni-prezidium-ceske-republiky-459897.aspx>>

Ředitelství služby pro zbraně a bezpečnostní materiál – Policie České republiky [online]. Dostupné z: <<http://www.policie.cz/clanek/reditelstvi-sluzby-pro-zbrane-a-bezpecnostni-material-266175.aspx>>

Služba kriminální policie a vyšetřování – Policie České republiky [online]. Dostupné z: <<http://www.policie.cz/clanek/o-nas-clanky-sluzba-kriminalni-policie-a-vysetrovani.aspx>>

Souhrnné info k výzkumu-esf. [online]. Dostupné z [www](http://www.esfcr.cz/mapa/souhrn_info.html): <http://www.esfcr.cz/mapa/souhrn_info.html>

Útvar pro ochranu ústavních činitelů – Policie České republiky [online]. Dostupné z: <<http://www.policie.cz/clanek/utvar-pro-ochranu-ustavnich-cinitelu-19.aspx>>

Útvar rychlého nasazení – Policie České republiky [online]. Dostupné z: <<http://www.policie.cz/clanek/utvar-rychleho-nasazeni-policie-ceske-republiky-utvar-rychleho-nasazeni.aspx>>

Útvary s působností na celém území ČR – Policie České republiky [online]. Dostupné z: <<http://www.policie.cz/clanek/utvary-s-pusobnosti-na-celem-uzemi-cr-312510.aspx>>

Útvary s územně vymezenou působností – Policie České republiky [online]. Dostupné z: <<http://www.policie.cz/clanek/utvary-s-uzemne-vymezenou-pusobnosti.aspx>>

Intranetové zdroje:

Evidenčně statistický systém kriminality - Policejní prezidium [online]. Dostupné z intranetových stránek MV ČR <http://essk.pcr.cz/essk/_sest_root.asp>

Právní předpisy:

rozkaz policejního prezidenta č. 1/2009, o profesní etice Policie České republiky

ústavní zákon č. 1/1993 Sb., Ústava ČR, ve znění pozdějších předpisů

usnesení předsednictva České národní rady č. 2/1993 Sb., o vyhlášení Listiny základních práv a svobod, ve znění pozdějších předpisů

vyhláška MV č. 460/2008 Sb., o způsobu vnějšího označení, služebních stejnokrojích a zvláštním barevném provedení a označení služebních vozidel, plavidel a letadel Policie ČR a o prokazování příslušnosti k Policii ČR

zákon č. 40/2009 Sb., trestní zákoník, ve znění pozdějších předpisů

zákon č. 101/2000 Sb., o ochraně osobních údajů, ve znění pozdějších předpisů

zákon č. 119/2002 Sb., o střelných zbraních a střelivu, ve znění pozdějších předpisů

zákon č. 128/2000 Sb., o obcích, ve znění pozdějších předpisů

zákon č. 129/2000 Sb., o krajích (krajské zřízení), ve znění pozdějších předpisů
zákon č. 200/1990 Sb., o přestupcích, ve znění pozdějších předpisů
zákon č. 219/1999 Sb., o ozbrojených silách ČR, ve znění pozdějších předpisů
zákon č. 238/2000 Sb., o Hasičském záchranném sboru České republiky, ve znění pozdějších předpisů
zákon č. 239/2000 Sb., o integrovaném záchranném systému, ve znění pozdějších předpisů
zákon č. 273/2008 Sb., o Policii České republiky, ve znění pozdějších předpisů
zákon č. 274/2008 Sb., kterým se mění některé zákony v souvislosti s přijetím zákona o Policii České republiky
zákon č. 283/1991 Sb., o Policii České republiky
zákon č. 361/2000 Sb., o provozu na pozemních komunikacích, ve znění pozdějších předpisů
zákon č. 361/2003 Sb., o služebním poměru příslušníků bezpečnostních sborů, ve znění pozdějších předpisů
zákon č. 412/2005 Sb., o ochraně utajovaných informací a o bezpečnostní způsobilosti, ve znění pozdějších předpisů
zákona č. 500/2004 Sb., správního řádu, ve znění pozdějších předpisů
zákon č. 553/1991 Sb., o obecní policii, ve znění pozdějších předpisů
závazný pokyn policejního prezidenta č. 30/2009, o plnění úkolů v trestním řízení
závazný pokyn policejního prezidenta č. 24/2002, kterým se upravuje postup při předávání informací mezi službami a útvary Policie České republiky
závazný pokyn policejního prezidenta č. 85/2006, kterým se upravuje postup příslušníků Policie České republiky při dohledu na bezpečnost a plynulost silničního provozu a šetření dopravních nehod
závazný pokyn policejního prezidenta č. 110/2008 Sb., o plnění úkolů služby pořádkové policie a služby železniční policie
závazný pokyn policejního prezidenta č. 118/2007, o policejních celách
závazný pokyn policejního prezidenta č. 136/2006, kterým se upravuje postup při hlášení událostí a provozování informačního systému „UDÁLOST“
závazný pokyn policejního prezidenta č. 137/2009, o organizaci Policie České republiky
závazný pokyn policejního prezidenta č. 211/2008, o zavedení metody community policing do praxe u Policie České republiky

9.1 Seznam obrázků

Obrázek č. 1 – Mapa krajských policejních správ do 31.12.2008

Obrázek č. 2 – Cílový stav ke dni 1.1.2012

Obrázek č. 3 – Mapa okresu Náchod, rozdělení dle jednotlivých obvodních oddělení, platné od 1.1.2011

9.2 Seznam tabulek

Tabulka č. 1 – přehled kriminality v teritoriu 5 vybraných okresů (HK, JC, NA, RK, TU)

Tabulka č. 2 – přehled kriminality na úseku motorových vozidel za období let 2001 -2010

Tabulka č. 3 – přehled násilné kriminality za období let 2001-2010

Tabulka č. 4 – přehled kriminality ÚO Náchod

Tabulka č. 5 – škody v tis. Kč, způsobené trestnou činností v rámci ÚO Náchod

Tabulka č. 6 – projekty vnitroresortního programu prevence kriminality pro rok 2008

Tabulka č. 7 – projekty vnitroresortního programu prevence kriminality pro rok 2009

Tabulka č. 8 – projekty vnitroresortního programu prevence kriminality pro rok 2010

Tabulka č. 9 – projekty vnitroresortního programu prevence kriminality pro rok 2011

9.3 Seznam grafů

Graf č. 1: Celková kriminalita za období let 2001 - 2010

Graf č. 2: Hospodářská kriminalita za období let 2001 - 2010

Graf č. 3: Struktura majetkové kriminality za období let 2001 - 2010

Graf č. 4: Majetková kriminalita, včetně krádeží vloupáním za období let 2001 - 2010

Graf č. 5: Podíl jednotlivých okresů, na majetkové kriminalitě za období let 2001 - 2010

Graf č. 6: Struktura tr. činnosti na úseku motorových vozidel za období let 2001 - 2010

Graf č. 7: Podíl jednotlivých okresů na trestné činnosti úseku motorových vozidel dvoustopých, za období let 2001 – 2010

Graf č. 8: Násilná kriminalita za období let 2001 - 2010

Graf č. 9: Podíl jednotlivých okresů, na násilné kriminalitě za období let 2001 - 2010

Graf č. 10: Celková kriminalita ÚO Náchod za období let 2001 - 2010

Graf č. 11: Podíl recidivistů na stíhaných a vyšetřovaných osobách v ÚO Náchod za období let 2001 – 2010

Graf č. 12: Celková kriminalita rozdělená dle místní příslušnosti jednotlivých obvodních oddělení, za období let 2001 – 2010

Graf č. 13: Násilná kriminalita rozdělená dle místní příslušnosti jednotlivých obvodních oddělení, za období let 2001 – 2010

Graf č. 14: Vývoj násilné kriminality rozdělené dle místní příslušnosti jednotlivých obvodních oddělení, za období let 2001 – 2010

Graf č. 15: Majetková kriminalita rozdělená dle místní příslušnosti jednotlivých obvodních oddělení, za období let 2001 – 2010

Graf č. 16: Vývoj násilné kriminality rozdělené dle místní příslušnosti jednotlivých obvodních oddělení, za období let 2001 – 2010

Graf č. 17: Mravnostní kriminalita rozdělená dle místní příslušnosti jednotlivých obvodních oddělení, za období let 2001 – 2010

Graf č. 18: Hospodářská kriminalita rozdělená dle místní příslušnosti jednotlivých obvodních oddělení, za období let 2001 – 2010

Graf č. 19: % podíl způsobených škod (tis. Kč) dle jednotlivých problematik tr. činnosti

Graf č. 20: škody (tis. Kč) hospodářské kriminality způsobené jednotlivými tr. činy

Graf č. 21: škody (tis. Kč) majetkové kriminality způsobené jednotlivými tr. činy

Graf č. 22: Finanční prostředky (Kč) v oblasti prevence kriminality za období let 2008 – 2011

Graf č. 23: Finanční prostředky (Kč) v oblasti prevence kriminality za období let 2005 - 2010

9.4 Seznam použitých zkratek

BR – Broumov

ČK – Červený Kostelec

ČS – Česká Skalice

EFQM – European Foundation for Quality Management

ESSK – Evidenčně statistický systém kriminality

HK – Hradec Králové

HR - Hronov

IZS – Integrovaný záchranný systém

JA - Jaroměř

JC - Jičín

KŘP – Krajské ředitelství policie

MV ČR – Ministerstvo vnitra České republiky

NA - Náchod

NM – Nové Město nad Metují

NPP – Náměstek policejního prezidenta

OOP – Obvodní oddělení Policie

PČR – Policie České republiky

PO – Police nad Metují

PP – Policejní prezidium

RK – Rychnov nad Kněžnou

SKPV – Služba kriminální policie a vyšetřování

SVČK – Správa Východočeského kraje

TČ – trestný čin

TE – Teplice nad Metují

TU - Trutnov

ÚO – územní odbor

ZoIZS – Zákon o záchranném integrovaném systému

ZoP – Zákon o Policii

ZoSP – Zákon o služebním poměru příslušníků bezpečnostního sboru

ZPPP – Závazný pokyn policejního prezidenta

10. PŘÍLOHY

Podpořené projekty vnitroresortního programu prevence kriminality pro rok 2008-2011

2008

P. č.	Předkládající útvar	Název projektu	Název předmětu	Číslo položky	Původní požadavek	Výsledek dotace v Kč
Národní protidrogová centrála SKPV						
3.1.	Národní protidrogová centrála SKPV	Droga nesmí vyhrát	Výroba mobilních panelů	513910	70 000	50 000
			Výroba propagačních materiálů s logem (propisky, hrnky)	513910	40 000	30 000
			Flash disk (přenosné médium s kapacitou do 1 Gb)	24107	140 000	70 000
			mezisoučet	Σ	250 000	150 000
Policejní prezidium ČR						
21.2.	Policejní prezidium ČR	Technické dovybavení PIS PP PČR - digitálním diktafonem	Digitální diktafon	513721	3 000	3 000
21.3.	Policejní prezidium ČR	Propagační předměty	Propagační předměty pro PIS PP ČR	513910	90 000	60 000
21.4.	Policejní prezidium ČR	Propagační předměty PIS Policie ČR	Propagační předměty PIS Policie ČR	513910	400 000	350 000
21.5.	Policejní prezidium ČR	Soutěž s Ajaxem	Soutěž s Ajaxem (odměny)	513910	105 000	105 000
21.6.	Policejní prezidium ČR	Reflexní materiál pro preventivní aktivity Policie ČR	Reflexní materiál pro preventivní aktivity Policie ČR	513910	250 000	250 000
21.8.	Policejní prezidium ČR	Vzdělávací kurz pro preventivní týmovou spolupráci	Vzdělávací kurz pro preventivní týmovou spolupráci	516700	170 000	85 000
			mezisoučet	Σ	1 018 000	853 000

Správa hl. m. Prahy						
2.1.	Správa hl. m. Prahy	Propagační předměty	Výroba propagačních a výchovně vzdělávacích předmětů	513910	90 000	70 000
			mezisoučet	Σ	90 000	70 000
Správa Jihomoravského kraje						
41.1.	Správa Jihomoravského kraje	Profesionální prezentace P ČR	Stánek včetně, potisku a tašky včetně grafického ztvárnění 2x	5137	40 000	40 000
41.2.	Správa Jihomoravského kraje	Motocyklový trenažér	Motocyklový trenažér (pevné součásti bez PC a SW)	513710	35 000	35 000
41.3.	Správa Jihomoravského kraje	Domácí násilí	Letáky pro oběť	513910	40 000	40 000
			Letáky pro policisty	513910	30 000	30 000
			Plakáty	513910	20 000	20 000
			Výjezdové desky	513912	10 000	10 000
41.4.	Správa Jihomoravského kraje	Propagační předměty	Propagační předměty	513910	90 000	75 000
43.1.	MŘ Brno	Ostražitý senior II.	Nákup vybraných předmětů mechanického zabezpečení objektů, zabezpečení majetku a osobní ochrany seniorů	513910	40 000	20 000
43.2.	MŘ Brno	Ostražitost se vyplácí v roce 2008	Velkoplošná reklama na dopravních prostředcích	513910	40 000	40 000
44.1.	OŘ Zlín	Nálepky "Chraňte svůj majetek"	Nálepky o rozměru A6	513910	30 000	15 000
44.2.	OŘ Zlín	Letáky "Nechte nás projet"	Letáky o rozměru A3 a A5 + tisk	513910	30 000	15 000
45.1.	OŘ Hodonín	Bezpečné stáří našich seniorů - community policing	Osvětový a kulturně výchovný materiál	513910	40 000	20 000
45.2.	OŘ Hodonín	Bezpečí našich dětí - autosedačky	Osvětový a kulturně výchovný materiál	513910	40 000	20 000
			mezisoučet	Σ	485 000	380 000
Správa Jihočeského kraje						
36.1.	Správa Jihočeského kraje	Propagační předměty	Drobné upomínkové předměty s logem	513910	60 000	45 000

36.2.	Správa Jihočeského kraje	Informační bulletin a příklady dobré praxe	Informační bulletin a příklady dobré praxe	516987	50 000	25 000
36.3.	Správa Jihočeského kraje	Centrum policejní prevence - mobilní stan	Centrum policejní prevence - mobilní stan	513712	30 000	30 000
			mezisoučet	Σ	140 000	100 000
Správa Severomoravského kraje						
1.1.	OŘ Frýdek-Místek	Policie a prevence - zavádění prvků community policing do praxe	Zakoupení nůžkového stanu + zhotovení potisku	513712	39 000	40 000
12.1.	OŘ Jeseník	18 - nejnižší povolený věk	podtáček s potiskem 5000 ks (á 8,- Kč)	513712	43 000	20 000
			Vývěsní tabule 10 ks (á 400,- Kč)	513712	4 000	4 000
29.1.	OŘ Šumperk	Společně včas předcházet a řešit kriminalitu mládeže	Microsoft Windows XP Professional CZ OEM SP2 - 6ks	517200	16 980	16 900
			Microsoft OfficePro 1000N typový (CPU Celeron 1,8 GHz, HDD 80 GB, W XP Pro CZ)+rozšíření paměti na 1GB- 3ks	513720	65 700	31 500
			Monitor 19 LG LCD L 1953T-SF-Silver- 3 ks	513721	16 500	16 500
			Microsoft Office 2007 Basic W32 CZ (MLK) OEM - 3 ks	517200	11 250	11 100
34.1.	MŘ Ostrava	Den policie ČR - upomínkové předměty	Samolepky	513910	4 560	4 560
			Tužky s gumou	513910	2 976	2 900
			Šňůrky na krk	513910	5 130	5 000
			Klíčenka	513910	2 020	1 540
47.2	OŘ Přerov	Přenosné prezentační systémy pro preventivní akce PIS	Přenosné prezentační výstavní systémy (panely)	513718	100 000	30 000
49.1	Správa Severomoravského kraje	Propagační předměty	Propagační a upomínkové předměty	513912	90 000	60 000
			mezisoučet	Σ	401 116	244 000
Správa Severočeského kraje						
4.1.	Správa Severočeského kraje	Propagační předměty	Propagační předměty	513910	90 000	55 000
4.2.	Správa Severočeského kraje	Bezpečná cesta do školy	Omalovánka pro děti "Bezpečná cesta do školy"	513910	150 000	150 000
4.3.	Správa Severočeského kraje	Právo pro každý den	Právo pro každý den	516700	29 100	29 000
31.1.	OŘ Chomutov	Plakátová kampaň do autobusů MHD	Plakátová kampaň do autobusů MHD	513910	10 000	10 000
31.3.	OŘ Chomutov	Dovybavení poradenského centra	Prezentační stan s krycí plachtou 1 ks	513712	39 999	39 000
			Stůl PVC oválný z tvrzeného plastu 1 ks.	513918	1 000	1 000
			Stůl PVC průměr 90 cm z tvrzeného plastu 2 ks	513918	1 000	1 000
			Křesla Oceán 10 ks	513918	2 500	2 000
			Projektor video data 1 ks	513706	45 000	20 000
			Stativové promítací plátno 1 ks	513720	5 000	5 000
32.1.	OŘ Litoměřice	Senioři v bezpečí	Osobní alarm	513912	50 000	15 000
39.1.	OŘ Děčín	"Nedávej zlodějům šanci!" - přívěsek se 2 žetony + preventivní potisk	Přívěsek se 2 žetony + preventivní potisk	513910	27 000	27 000
33.1.	OŘ Ústí nad Labem	Projekt s Dopravním podnikem - "Oko PČR"	Projekt s Dopravním podnikem - "Oko PČR"	513910	5 000	5 000
33.2.	OŘ Ústí nad Labem	Samolepky "Bezpečí nás všech"	Samolepky "Bezpečí nás všech"	513910	5 000	5 000
33.3.	OŘ Ústí nad Labem	Projekt - "Umění říci NE!"	Projekt - "Umění říci NE!"	513910	15 000	15 000
			mezisoučet	Σ	475 599	379 000
Správa Středočeského kraje						
26.1.	Správa Středočeského kraje	Propagační předměty	Reklamní a propagační předměty	513910	100 000	60 000

27.1.	OŘ Beroun	Výslechová místnost pro děti dokončení	Mixážní pult	513906	3 000	3 000
			Profesionální kondenzátorové mikrofony (blíže viz příloha č.2)	513708	21 000	21 000
			Barevná IP kamera, barevná vnitřní kamera s varifok. Objektivem	513721	25 000	25 000
			Generátor data, času a tisku	513906	2 000	2 000
			Digitální programovatelný PIP procesor	513906	3 000	3 000
			Pulsní zdroj	513906	500	500
			Rozbočovač, modulátor video signálu	513906	1 500	1 500
			DVD rekordér s HDD 250 GB	513706	7 000	7 000
			LCDmonitor 4:3	513721	8 000	8 000
			Záloha napětí	513921	3 000	3 000
			Bluetooth sluchátko, modul do USB	513906/921	4 000	4 000
			Notebook s licencí Windows XP home	513721	16 000	16 000
			Mikrofon pro notebook	513921	500	500
			LCD monitor 4:3	513721	5 500	5 500
			Televizor 4:3	513706	6 000	6 000
			Tiskárna	513921	1 000	1 000
23.1.	OŘ Praha - venkov	Pozor dítě	1400 ks pláštěnek, potisk, výběr a příprava materiálu PEVA, grafický návrh a úprava	513910	110 000	90 000
			mezisoučet	Σ	317 000	257 000
Správa Západočeského kraje						
11.2.	OŘ Rokycany	Vodorovné samolepky do nákupních vozíků	1000 ks varovných samolepek	516910	5 000	5 000
11.3.	OŘ Rokycany	Informační cedule "AUTO NENÍ TREZOR"	Informační cedule "AUTO NENÍ TREZOR"	516910	24 000	15 000
14.3.	MŘ PČR Plzeň město	Chraň sama sebe	Pepřový sprej - 700 ks	513907	100 000	40 000
17.1.	Správa Západočeského kraje	Pomoc ženám v nouzi	Preventivní letáky	513910	20 000	20 000
19.1.	OŘ Cheb	Cizojazyčné letáky - prevence kriminality v hotelových zařízeních	Cizojazyčné letáky a formuláře - prevence kriminality	513910	50 000	50 000
19.2.	OŘ Cheb	Chatové oblasti - cedulky	Cedulky - prevence kriminality vloupání do chat	513910	10 000	10 000
20.1.	Správa Západočeského kraje	Propagační předměty	Propagační předměty dle katalogů	513910	90 000	55 000
15.1.	PČR SZK Domažlice školní policejní středisko	Tréninky osobnostního rozvoje v duchu community policing	Moderátorské kufříky s vybavením	513912	25 000	25 000
			mezisoučet	Σ	324 000	220 000
Správa Východočeského kraje						
7.1.	Správa Východočeského kraje	Nejste nám lhostejní - seniorům klid a bezpečí	Přívěšky na klíče pro seniory - princip "červená tečka" - příloha	531910	30 000	30 000
7.2.	Správa Východočeského kraje	Malý detektiv	Butony s logem služby kriminální policie a vyšetřování	513910	30 000	30 000
7.3.	Správa Východočeského kraje	Propagační předměty	Drobné upomínkové předměty	531910	90 000	60 000
7.4.	Správa Východočeského kraje	Dovybavení PIS výpočetní technikou	1x počítačová multimediální sestava 1 GB paměti, 120 GB disk, operační systém Windows XP Professional (512 MB RAM)	513721	25 000	15 000
8.1.	OŘ Pardubice	Prevence do každé rodiny	Skládačky s potiskem	513912	30 000	15 000
			Magnetky se znakem	513910	30 000	15 000
			Samolepky s krizovými čísly	513912	20 000	15 000
9.1.	OŘ Semily	Děti a dopravní nehody	Plyšová hračka s logem policie	253687	40 000	40 000
10.1.	OŘ Náchod	Místnost dětského svědka	Pohovka čalouněná dětská, 1ks	513718	5 000	5 000
			Křesílko čalouněné dětské, 1ks	513918	2 000	2 000
			Stolek konferenční dětský, 1ks	513918	1 000	1 000
			Židlička barevná dětská, 2ks	513918	1 000	1 000

			Koberec dětský motiv, 1ks	513918	3 000	3 000
			Digital video recorder, 1ks	513706	9 000	9 000
			Barevná kamera CCD s objektivem, 1ks	513706	4 000	4 000
			Monitor LCD, 1ks	513721	6 000	6 000
			mezisoučet	Σ	326 000	251 000
	Muzeum P ČR					
6.1.	Muzeum P ČR	Centrum dopravní prevence	Realizace 20ti představení divadla pro žáky a spolužáky při CDP	516910	160 000	112 000
			Dopravní prostředky na dětské dopravní hřiště	513908	50 000	50 000
			Výroba reflexních materiálů	513910	100 000	70 000
			Odměny do soutěží	513910	50 000	20 000
			Rozšiřování informací včetně propagace	516987	50 000	25 000
			mezisoučet	Σ	410 000	277 000
	Střední policejní škola MV v Holešově					
40.2.	Střední policejní škola MV v Holešově	"Je majorita více než minorita?"	Plakáty "Je majorita více než minorita", program	516987	20 000	10 000
			Náklady na pobyt externích pracovníků	513984/ 623	5 000	5 000
			Odměna lektorům na základě Dohody o provedení práce	502140	15 000	10 000
			mezisoučet	Σ	40 000	25 000
	Vyšší policejní škola a střední policejní škola MV v Praze					
46.1.	Vyšší policejní škola a střední policejní škola MV v Praze	Korupce v přiběžích	Ilustrace - honorář	5041	50 000	50 000
			Grafické logo série - honorář	5041	10 000	10 000
			Odborné konzultace - odměna	5021	25 000	25 000
			Tvorba gamebooků - odměna	5021	30 000	30 000
			Tisk gamebooků - služba	5169	105 000	105 000
			mezisoučet	Σ	220 000	220 000
	OBP MV					
5.1.	OBP MV	Manuál dobré praxe pro uniformovanou policii	Manuál dobré praxe pro uniformovanou policii	516990	65 000	65 000
			mezisoučet	Σ	65 000	65 000
					Celkem:	3 491 000

2009

P. č.	Předkládající útvar	Název projektu	Název předmětu	Číslo položky	Požadovaná dotace	Schválená dotace
	Policejní prezidium ČR					
1.	Preventivně informační odbor Policejního prezidia ČR					
1.1.	PIO PP ČR	Propagační předměty pro preventivní činnost P ČR	tužky, přívěšky, tašky apod.	513910	315 000	315 000
1.2.	PIO PP ČR	Alkohol za volant nepatří	informační materiál, kartička odbourávání alkoholu	513910	22 000	22000
			tačky pod nápoje		107 000	0
					129 000	22000
1.3.	PIO PP ČR	Chci být viděn	reflexní samolepky (smajlík, stopka, zvířátka)	513910	165 000	165 000
					165 000	165 000
1.4.	PIO PP ČR	V hlavní roli AJAX	odměny- kuličkové pero, dřevěné jojo	513910	75 000	75 000
					75 000	75 000
1.5.	PIO PP ČR	Propagační předměty pro preventivní činnost	tužky, přívěšky, tašky apod.	513910	39 000	0
					39 000	0
1.6.	PIO PP ČR	Senioři sobě	tašky	513910	75 000	75000
			DVD Nebezpečný věk	513910	30 000	30000
			samolepky	513910	20 000	20000
			reflexní materiál	513910	50 000	50000
					175 000	175000
1.7.	PIO PP ČR	Výroba loga PIO P ČR	výroba loga	513910	20 000	0

					20 000	0
	Celkem				918 000	752000

2.	Odbor vnitřní kontroly PP ČR					
2.1.	Stálá protikorupční komise P ČR	Výukové DVD k realizaci protikorupčních aktivit v P ČR	OOV (honoráře hercům)	5021	60 000	60 000
			autorské honoráře (hudeb.doprovod)	504110	5 000	5 000
	Celkem				65 000	65 000
					65 000	65000

3.	Národní protidrogová centrála SKPV					
3.1.	NPC	Nepodporuj výrobu drog	výroba samolepek	51910	150 000	100000
			výroba letáků	513910	5 600	5000
3.2.	NPC	"Stop pěstírnám konopí", "Stop výrobnám pervitinu"	krabičky s potiskem	513910	60 000	0
					215 600	105000
			výroba letáků	513910	55 000	55 000
3.3.	NPC	"Život bez drog"	zásilková služba	516100	60 000	60 000
					115 000	115000
			výroba propag.materiálů s logem NPC, plakety, odznaky	513910	30 000	0
			Flash disk	24107	60 000	0
	Celkem				90 000	0
					330 600	220000

4.	Ředitelství služby pořádkové policie					
4.1.	ŘSPP	Domácí násilí	letáky pro veřejnost	513910	140 000	140 000
			karty pro policisty	513910	80 000	80 000
			plakáty pro veřejnost	513910	80 000	80 000
			výjezdové desky	513912	180 000	180 000
	Celkem				480 000	480000
					480 000	480000

5.	Ředitelství služby cizinecké policie					
5.1.	Ředitelství SCP	Propagační předměty		513990	70 000	0
					70 000	0
5.2.	Ředitelství SCP	Vysněná země II		513990	30 000	30 000
	Celkem				30 000	30000
					100 000	30000

6.	Ředitelství pro řízení lidských zdrojů					
6.1.		Krizová intervence - výcvik	Platba za školení psychologů	5167	80 000	80 000
	Celkem				80 000	80000
					80 000	80000

7.	Krajské ředitelství policie hl. m. Prahy					
7.1.	KŘ policie HMP	Projekt "3P", prevence profesních pochybení	výroba instruktážního výukového filmu	513910	400 000	0
					400 000	0
7.2.	KŘ policie HMP	Prevence pro Prahu 2009	výroba propagačních a vých.vzděl.předmětů	513910	100 000	0
					100 000	0
7.3.	KŘ policie HMP	Učením a hrou k bezpečnému životu	poldovy omalovánky	513910	50 000	0
			kartičky s logem Poldíka	513910	20 000	0
7.4.			samolepky s logem Polgíka	513910	50 000	0
					120 000	0

	KŘ policie HMP	Policie v Praze včera a dnes	dotisk prez. inform.materiálu	513910	100 000	0
					100 000	0
	Celkem				720 000	0

8.	Krajské ředitelství policie Jihomoravského kraje					
8.1.	KŘ policie JM.kraje	Profes.prezentace P ČR II	brífingové stolky-přenosné + taška 2x; prezent.baner obloukový	513710	60 000	0
					60 000	0
8.2.	KŘ policie JM.kraje	Hospodářská kriminalita-paragrafy a praxe	graf.podoba tisk publikací a letáčků	513910	10 000 30 000	0 0
					40 000	0
8.3.	KŘ policie JM kraje	Policejní maskotí schopní komunikace	graf.vyzorování 2 modelů - policista a policistka výroba panáčků 40 ks	513910 513910	10 000 30 000	0 0
					40 000	0
8.4.	KŘ policie JM kraje	Vystřihovánka pro předškol.děti "Policejní uniforma" -PILOT	autorská práva na vystřihovánku; tisk vystřihovánek	513910	40 000	0
					40 000	0
8.5.	KŘ policie JM kraje	Děti v roli svědka či oběti	vyvzorování plyšového maskota-policisty, policistky; výroba hraček	513910	10 000 30 000	10 000 30 000
					40 000	40000
8.6.	KŘ policie JM kraje	DVD nosiče na téma ŠIKANA	DVD -10 ks	513910	5 000	0
					5 000	0
8.7.	KŘ policie JM kraje	Propagační předměty	pro 16 okresů + kraj	513910	85 000	0
					85 000	0
8.8.	PIS Hodonín	Výslechová místnost pro dětské oběti a svědky	nábytek + technické vybavení	viz projekt	115 000	0
					115 000	0
8.9.	PIS Znojmo	Chci být viděn	reflexní prvky chybí popis		30 000	0
					30 000	0
8.10.	KŘ policie JM kraje	Prezentace informačního centra policie (ICP)	grafika a výroba reklam polepů	513910	25 000	0
					25 000	0
8.11.	ÚO Zlín	U policie bez korupce	DVD	513910	100 000	0
					100 000	0
8.12.	ÚO Zlín	Letáky "Bezpečný internet"	tisk letáčků	513910	30 000	0
					30 000	0
8.13.	ÚO Zlín	Alkoholová kalkulačka "Můžete za volant"	alkoholová kalkulačka	513910	25 000	0
					25 000	0
8.14.	ÚO Zlín	Didak. pomůcka pro preventisty	sešit s tématy přednášek	513910	35 000	0
					35 000	0
8.15.	PIO Břeclav	Bezpečné stáří našich seniorů	dopis ředitele obálka s výchov.materiálem Karta A 5 s výchov.materiálem	513910	20 000 40 000 40 000	0 0 0
					100 000	0
8.16.	PIO Břeclav	Bezpečné kempování	leták s radami upomínkový předmět	513910	40 000 40 000	20000 0
					80 000	20000
8.17.	ÚO Blansko	Minigalerie 158	paraván KOR - 10 ks noha DISK ocel 5 ks noha L 150 6ks dph% reklamní baner barevné papíry a špendlíky	513910 513910 513910 513910 513912	15 630 7 415 1 914 4 742 2 500 1 000	0 0 0 0 0 0
					33 201	0
	Celkem				850 000	60000

9.	Krajské ředitelství policie Jihočeského kraje					
9.1.	PIO KŘ policie Jč.k.	Nebezpečná místa v kraji	Informační tabule	513710	30 000	30000
				513910	5 000	0
					35 000	30000
9.2.	PIO KŘ policie Jč.k.	Riskuj - policejní hra		513912	30 000	0
					30 000	0

9.3.	PIO KŘ policie Jč.k.	Upomínkové předměty	upomínkové předměty	513710	30 000	0
			ceny pro vítěze	513910	5 000	0
					35 000	0
9.4.	PIO KŘ policie Jč.k.	Informační bulletin a příklady dobré praxe	tisk bulletinu	516987	40 000	0
					40 000	0
9.5.	PIS Č.Krumlov	Auto není tresor	clony na přední skla auta	513910	50 000	30000
					50 000	30000
9.6.	PIS Č.Krumlov	Auto není tresor	clony na boční skla auta	513910	50 000	0
					50 000	0
9.7.	PIS Č.Krumlov	Zabezpečte si majetek!	klíčenky s nápisem	513910	50 000	25000
					50 000	25000
9.8.	ÚO.Strakonice	Sbírej body	kartička - 1000 ks	513910	6 000	0
			samolepky s potiskem	513910	4 000	0
			ceny pro vítěze	513910	30 000	0
					40 000	0
9.9.	Řed.KŘ Jč.k.	Prevence SPJ	flash disk 200 ks s logem	517920	9 966	0
			blok : 200 ks s logem	517920	4 606	0
			propisky 1000 ks s logem	517920	9 080	0
			dataprojektor	513921	25 000	0
			plátno k DP	513921	5 000	0
			notebook	513921	20 000	0
					73 652	0
9.10.	Řed.KŘ Jč.k.	Žij a nech žít	flash disk 200 ks s logem	517920	9 966	0
			blok : 200 ks s logem	517920	4 606	0
			propisky 1000 ks s logem	517920	9 080	0
			dataprojektor	513921	25 000	0
			plátno k DP	513921	5 000	0
			notebook	513921	20 000	0
		73 652	0			
Celkem					477 304	85000

10.	Krajské ředitelství policie Severomoravského kraje					
10.1.	ÚO Olomouc.kraje	Než si naležeš skleničku	syllabusy na semináře 1000 ks	513910	32 000	0
			číšnické účtenky 800 ks bločků	513910	11 000	0
			podtácky 5000 ks	513910	8 000	0
			info.kartičky pro mládež 5000 ks	513910	13 000	0
			osvět.plakáty do provozoven a škol 400 ks	513910	12 000	0
			odměny výhercům soutěže	513910	14 000	0
			lektorné DPP 1hod/250 Kč	502140	8 000	0
		98 000	0			
10.2.	PIO KŘ SM k.	Vstřícná policie	preventivní a upomínkové předměty	513910	125 000	0
					125 000	0
10.3.	ÚO Jeseník	Klub mladých policistů Jeseník	samolepky 333 ks	513910	6 600	0
			nažehlovačky 150 ks	513910	10 350	0
			dětské vesty reflex. 20 ks	513912	1 700	0
			dětská kreativní sada "povolání detektiv" 5 ks	513910	1 200	0
					19 850	0
10.4.	ÚO Karviná	Zavádění CP v praxi	propagační materiál, samolepky	513910	30 000	0
			figurina	513712	20 000	0
			fotopaparát	513720	10 000	0
					60 000	0
10.5.	PIS Ostrava	Dopoledne s policií a Hopsalínem	reflexní páska na ruku	513910	140 000	0
					140 000	0
					442 850	0

11.	Krajské ředitelství policie Středočeského kraje					
11.1.	PIO KŘ Severočes. k.	Propagační předměty	propagační předměty	513910	60 000	0
					60 000	0

11.2.	PIO KŘ Severočes.k.	Bezpečná cesta do škol	tisk omalovánek-dprav.prevence, A.Born	513910	150 000	50000
					150 000	50000
11.3.	PIO KŘ Severočes.k.	Právo na každý den II.část	školení pro vybrané policisty	516700	29 100	0
					29 100	0
11.4.	PIO KŘ Severočes.k.	Bezpečí seniorů	osobní alarmy	513910	120 000	0
					120 000	0
11.5.	PIS -Semily	Vybavení PIS	věšák stojanový kovový 2 ka	14001	2 000	0
			knihovna -2 ks		9 200	0
			nástěnka korková 10 ks		2 800	0
					14 000	0
11.6.	PIS- Ústí n.Labem	Bezpečí nás všech	samolepky "Bezpečí nás všech"	513910	28 000	28000
					28 000	28000
11.7.	PIS - Most	Než půjdu do školy	omalovánky	513910	20 000	0
					20 000	0
11.8.	PIS- Most	Dovybavení poradenského centra	datapojektor	513706	45 000	0
			notebook	513706	20 000	0
			reproduktory pro notebook	513706	2 000	0
			projekční prom.plátno	513720	5 000	0
			laserové ukazovátko	513706	1 500	0
					73 500	0
11.9.	PIS- Louny	Senioři sobě	3 druhy samolepek po 1000 ks		30 000	0
			letáky 1000 ks		5 000	0
			panoram.kukátka a řetízky 50 ks		15 000	0
					50 000	0
11.10.	PIS- Litoměřice	Bezpečně na ulici	sada dopravních mobil.značek se semaforem	513908	10 000	0
					10 000	0
11.11.	PIS- Litoměřice	Pozor na zloděje	přívěsek na klíče s žetonkem	513918	40 000	0
					40 000	0
11.12.	PIS-Liberec	Kryštof chrání řidiče	samolepka - 2500 ks	513910	30 000	0
					30 000	0
11.13.	PIS-Děčín	Už nejsme neviditelní	reflexní pláštěnky pro děti	513910	20 000	0
					20 000	0
11.14.	PIS-Děčín	Data-video projektor	data-video projektor	513921	40 000	0
					40 000	0
11.15.	PIS-Děčín	Zlodějům naše věci nepatří	plakáty - kampaň	513910	15 000	10000
					15 000	10000
11.16.	PIS-Česká Lípa	Abyste mě viděli	reflexní přívěsek -1500 ks	513910	28 000	0
					28 000	0
11.17.	PIS-Jablonec n.N.	Kryštof chrání řidiče	samolepka - 2000 ks, pexeso 2000 ks	513910	34 000	0
					34 000	0
11.18.	PIS - Chomutov	Předcházení koripčnickému jednání	digitál.diktafon s prostor.mikrofonem 20 x	513706	124 000	0
					124 000	0
11.19.	PIS-Chomutov	Dovybavení poradenského centra	stoly 13x, konf.židle 40x	513718	148 400	0
					148 400	0
	Celkem				1 034 000	88000

12.	Krajské ředitelství policie Středočeského kraje					
12.1.	KŘ Stč.k.	Reklamní a propag. předměty		513910	100 000	0
					100 000	0
12.2.	KŘ Stč.k.	Dětské tričko	tričko s logem, panáčkem Stopáčkem	513912	60 000	0
					60 000	0
12.3.	ÚO Beroun	Dětské dopravní hřiště	dětská jízdní kola "20"11 ks	513708	44 000	0
			dětská jízdní kola "24" 5 ks	513708	25 000	0
			dětská jízdní kola "12" 10 ks	53708	30 000	0
					99 000	0
	Celkem				259 000	0

13.	Krajské ředitelství policie Východočeského kraje					
13.1.	KŘ Vč.k. PIO	Drobné upomínkové předměty		513910	50 000	0

					50 000	0
13.2.	KŘ Vč.k.PIO	Lidský přístup k dětským obětem dopravních nehod	plyšová slunička s logem PČR 500 ks	513910	30 000	30000
					30 000	30000
13.3.	KŘ Vč.k.PIO	Alkohol a drogy ne!	pivní tácky	513910	30 000	0
					30 000	0
13.4.	PIS Chrudim	ALGIZ-kurzy profes. sebeobr.	nájemné	516410	37 600	0
			tisk osvědčení 160 ks	516987	2 400	0
			nákup CD 125 ks	513921	1 000	0
			přilba 2 ks	513912	1 590	0
			holení chrániče 2 ks	513912	950	0
			chrániče břicha 2 ks	513912	3 928	0
			chrániče suspenzor pánský 2 ks	513912	652	0
			lapa tréninková 10 ks	513912	11 290	0
					59 410	0
13.5.	PIS Jičín	Vybav. multif.sálu pro PČR	stoly pro přednášející	5137	6 570	0
			řečnický pult	5139	3 440	0
			LCD televizor (102)	513706	23 500	0
			nástěnný držák na LCD	513906	10 990	0
			ozvučovací sestava	513706	22 770	0
			stolní lampa na řečnický pult	5139	500	0
			vlajka ČR a EU	5139	1 000	0
			flipchart 1 ks	5139	3 050	0
			malba	517181	10 000	0
			židle 6 ks	5139	4 200	0
			kulatý policejní znak	5139	1 100	0
			tištěný Služení slib	5139	2 000	0
			stojan na lajky s tyčemi	5139	1 900	0
			příslušenství k flipchartu	5139	310	0
			stropní držák na dataprojektor	513906	4 000	0
dataprojektor	513706	16 800	0			
					112 130	0
13.6.	PIS Ústí n. Orlicí	Udělej si řidičák	samonavíjecí reflexní pásy	513910	9 900	0
			reflexní samolepka - doprav.zn.STOP	513910	3 100	0
						13 000
	Celkem				294 540	30000

14.	Krajské ředitelství policie Západočeského kraje					
14.1.	KŘ Zč.k. PIO	Propagace policie	propagační předměty dle katalogů	513910	60 000	0
					60 000	0
14.2.	KŘ Zč.k. PIO	Alkohol za volant nepatří	dárkové tašky s logem, tiskopisy	513912	20 000	0
					20 000	0
14.3.	MŘ PIS Plzeň	Stopovačka kolem Boleváků	spotřební materiál	513912	1 000	0
			ceny pro soutěžící	513910	19 000	0
					20 000	0
14.4.	MŘ PIS Plzeň	Cyklolékárničky	cyklolékárničky	513300	45 000	0
					45 000	0
14.5.	ÚO Cheb	PK na ulicích "Pozorný občan"	plakáty a samolepky	516987	20 000	20000
14.6.	ÚO Cheb	PK pro děti, inspektor Drápek	propagační materiály, pexesa,omalovánky	513910	50 000	0
					50 000	0
14.7.	PIS Rokycany	5x P: pomůcky pro podporu priorit prevence	dataprojektor 1 ks	513706	39 000	0
14.8.	PIS Rokycany	Reflexní vesty pro MŠ	stativové přen.proj.plochy 1 ks	513720	6 000	0
					45 000	0
			dět. refl. bezpeč.vesty 52 ks	513930	5 000	0
			reflexní samolepky 780 ks	513910	5 000	0
					10 000	0
14.9.	ÚO Karlovy Vary	Pozor na kapsáře	letáky	516987	10 000	10000
			inf. předměty-přívěsky, žetony	513910	25 000	0

14.10.	ÚO Sokolov	Ml. policista a policistka			35 000	10000
			ceny pro účastníky	513910	40 000	0
	Celkem				55 000	0
					360 000	30000

15. Ministerstvo vnitra						
15.1.	OBP	Inter.dimenze a rizika asijských komunit	realizace seminářů v osmi KŘSP	516990	210 000	210000
					210 000	210000
15.2.	OBP	Výzkum postojů veřejnosti k pravocovému extremismu	výzkum	1	1 250 000	0
			BYLO STAŽENO		1 250 000	0
15.3.	OPK	Já chci domů!	natočení hraného filmu	516990	350 000	350000
					350 000	350000
15.4.	OPK	Vzdělání policistů v problematice domácího násilí	studijní pomůcky a odměna ext. lektorů	516990	50 000	50000
					50 000	50000
15.5.	Muzeum PČR	Centrum dopravní prevence	realizace divadel.představení	516910	120 000	99000
			jízdní trenažer -motocykl	513710	35 000	35000
			reflexní materiály	513910	80 000	80000
			odměny do soutěží	513910	25 000	25000
			rozšiřování + propagace	516987	40 000	20000
					300 000	259000
15.6.	SUZ	Prevence obchodování s lidmi	realizace 2 školení pro prac. SUZ MV		50 000	50000
					50 000	50000
	Celkem				2 210 000	919000

16. Vyšší policejní škola a Střední policejní škola MV v Holešově						
16.1.	VPŠSPŠ Holešov	Neber drogy budeš grogy!	plakáty	513910	15 000	5 000
			drobné předměty pro studenty a žáky	513910	10 000	0
			studijní materiál	513912	5 000	5 000
			náklady na exter.pracovníky	502140	10 000	10 000
			adaptač.kurz pro stud.1. roč.	516700	90 000	90 000
			stálá expozice o drogách	516910	50 000	0
					180 000	110000
	Celkem				180 000	110000

17. Vyšší policejní škola a střední policejní škola MV v Praze						
17.1.	VPŠSPŠ Praha	Vtipy na kyselo	ilustrace honorář 10 ks	5041	20 000	0
			digitalizace a graf. úprava-odměna	5021	25 000	0
			konzultace-odměna 16 hod.	5021	8 000	0
			tisk-služba cca 6 tis. ks	5169	60 000	0
					113 000	0
17.2.	VPŠSPŠ	Prevence extremismu, rasismu a xenofobie	spotřební materiál	5139	3 000	0
			střelivo FX	513901	3 500	0
			tvorba scénářů-odměna	5021	41 000	0
			konzultační činnost- odměna	5021	20 000	0
			herecká činnost - odměna	5021	60 000	0
			produkční činnost - odměna	5021	20 000	0
			natáčení videí - odměna	5021	100 000	0
			digitalizace DVD - odměna	5021	50 000	0
			moderátor-hlas a tvář DVD - odměna	5021	5 000	0
			multilikace DVD (215 ks)-odměna	5021	13 000	0
tisk brožur (215 ks) - služba	5169	30 000	0			
		345 500	0			
17.3.	VPŠ SPŠ	Protikorupční vzdělávání na policejních školách	tvorba/příprava modulů pro pedagogy a pro studenty	5169	15 000	15 000
			lektorné (2 lektori, 6 jednoden.seminářů - služba	5169	36 000	36 000
			obědy ve školních jídelnách 5x4 os; 1x 28 os; 1 oběd cca 100,-	513984	4 800	0
			občerstvení na seminářích (1 seminář = 1000,- Kč)	5131	6 000	0
			kancelářské potřeby	5139	3 000	0
		64 800	51000			

17.4.	VPŠ SPŠ	Metodika užití FX systémů pro podporu práce Policie ČR	autor.honotář ext. Odb. 250/hod. 80 hod.	5021	20 000	0
			autor.honotář e-lektorI. 150/hod., 40 hod..	5021	6 000	0
			autor.honorář-lektor II ;150/hod.,40 hod.	5021	6 000	0
			autor.honorář- ext. Recenze I. 150/hod.; 5 hod.	5021	750	0
			autor.honorář.-ext-recenze II; 150/hod,5 h.	5021	750	0
			aut.honorář.etc.recenze III; 150/hod;5 hod.	5021	750	0
			multiplikace DVD, potisk,přebal 200 ks	5021	15 000	0
			služby-tisk,vazba,grafika;200 ks	5169	34 000	0
			stud.pomůcky,(unice), 100 ks	5139	2 500	0
		85 750	0			
17.5.	VPŠ SPŠ	Jazykové mosty - finalizace	tisk manuálů - služba	5169	220 000	0
			multiplikace CD - odměna	5021	15 000	0
					235 000	0
	Celkem				844 050	51000
			projektů	Celkem:	9 645 344	3000000

2010

P. č.	Předkládající útvar	Název projektu	Název předmětu	Číslo položky	Požadovaná dotace	Schválená dotace
	Policejní prezidium ČR					
1.	Preventivně informační odbor Policejního prezidia ČR					
1.1.	PIO PP ČR	Senioři sobě	Taška	513910	25 000	
			DVD "Nebezpečný věk"	513910	10 000	
			Sampolepky	513910	40 000	
			Reflexní materiál	513910	100 000	
			Letáky, brožury, tiskoviny	513910	20 000	
					195 000	195 000
1.2.	PIO PP ČR	DVD "Mezi stěny"	DVD "Mezi stěny"	513910	35 000	
					35 000	35 000
1.3.	PIO PP ČR	Informační předměty	Informační předměty	513910	200 000	
					200 000	0
1.4.	PIO PP ČR	Sada kreseb s preventivní tematikou vč. autorských práva	Grafický návrh sady kreseb vč. autorských práv	513910	30 000	
					30 000	0
1.5.	PIO PP ČR	Chci být viděn	Reflexní materiál (samolepky, přívěšky, pásky, apod.)	513910	150 000	
					150 000	150 000
1.6.	PIO PP ČR	Omalovánky s vystřihovánky	Autorské právo na grafické dílo	513910	50 000	0
					50 000	50 000
	Celkem				660 000	430 000

2.	Kancelář policejního prezidenta - odd. krizového řízení PP ČR					
2.1.	OKŘ PP ČR	Integrace informačních systémů ETR a Geoportál P ČR	Vývoj integrace IS ETR a Geoportál PČR		40 000	
					40 000	0
	Celkem				40 000	0

3.		Národní protidrogová centrála SKPV				
3.1.	NPC	"Dvacet let správným směrem"	Projekční plátno	513720	10 000	10 000
			DVD technika (dataprojektor, DVD přehrávač 2 ks)	513706	50 000	0
			Výpočetní technika (stolní PC+ monitor, digitální počítač)	513721	25 000	0
			LCD televize 2 ks	513706	50 000	23 000
			Figurína 2 ks (toxikoman, lékař)	513716	40 000	40 000
			Stroboskopická koule	513718	5 000	5 000
			Emotáty (skleněný válec, nemocniční mísa, mořská sůl)	513916	30 000	30 000
			Výroba emotátů (náhrobek, mapa světa)	513710 513910	40 000	40 000
			Audioteknika (minivěž, MP3)	513706	10 000	10 000
			Výroba panelů, polygrafické práce	513910	30 000	30 000
			Tisk plakátů	513912	50 000	50 000
			Výroba prop. předmětů s logem NPC (flashky, pap. tašky, bonbonky)	24107	50 000	0
			Ceny do soutěží (knižky, psací soupravy, termohrnky)	513910	20 000	0
			Výroba emotátů (opálený stůl, labor. sklo)	513718 513916	20 000	20 000
Celkem				430 000	258 000	

4.		Ředitelství služby dopravní policie				
4.1.	ŘSDP	Bezpečná jízda	Kurz instruktorů	516700	1 120 000	0
					1 120 000	0
4.2.	ŘSDP	Dovybavení dopravních inspektorátů pro šetření nehod přístroji GPS	Dovybavení dopravních inspektorátů pro šetření DN	513706	700 000	0
					700 000	0
4.3.	ŘSDP	Posttraumatická péče - figurka dětem	Posttraumatická péče - figurka dětem	513910	650 000	650 000
					650 000	650 000
4.4.	ŘSDP	Alkohol a drogy za volant nepatří - jednorázové testy	Jednorázové testy	513910	700 000	0
					700 000	0
4.5.	ŘSDP	Dopravní předpisy pro každého - aromatická visačka do auta	Aromatická visačka do auta	513910	500 000	0
					500 000	0
Celkem				3 670 000	650 000	

5.		Pyrotechnická služba Policie ČR				
5.1.	Pyrotechnická služba	Katalog pyrotechnických předmětů	Katalog pyrotechnických předmětů - 1000 ks	513910	45 000	
					45 000	45 000
5.2.	Pyrotechnická služba	Expozice demonstrativních pomůcek při pyrotechnické výuce	Prosklená uzamykatelná skříň s posuvnými polykarbonátovými dveřmi (2ks x 40 000 Kč)	513718	90 000	0
					90 000	0
Celkem				135 000	45 000	

6.		Ředitelství pro řízení lidských zdrojů				
6.1.	ŘŘLZ	Vyškolení lektorů pro krizové interventy	Platba za školení psychologů	5167	50 000	50 000
					50 000	50 000
6.2.	ŘŘLZ	Krizová intervence v rodinách pohřešovaných dětí - výcvik	Platba za školení lektorů (honoráře, výukové materiály)	5167	53 000	53 000
					53 000	53 000
Celkem				103 000	103 000	

7. Krajské ředitelství policie hl. m. Prahy						
7.1.	PIO PP ČR	Modernizace výlechové místnosti	Barevná kamera Siemens: CCBS-MP (2ks)	513721	29 980	
			Objektiv:CLVD 1318-3-8 (2ks)	513721	5 980	
			Držák: DWCB 140 (2ks)	513921	1 300	
			Záznamové zařízení DVR: SVR-440 (1ks)	513721	19 028	
			LCD televize 106 - (2ks)	513706	50 000	
					106 288	106 000
7.2.	PIO PP ČR	Extremismus - a co na to zákon?	Příprava prezentací a lektorských materiálů	513910	20 000	
			Prozlišující plakát + symbolika (grafika+tisk)	513910	7 000	
			Výroba PC hry (+ 100 nosičů)	513910	49 000	
			15 ks flash disk (15x a 400 Kč)	513721	6 000	
			Realizace vzdělávacího modulu (16 hod.)	516700	5 000	
			Příprava supervizního semináře (4 hod.)	513910	1 000	
			Realizace supervizního semináře (4 hod.)	516700	1 000	
			Závěrečná zpráva ze supervize (8 hod.)	513910	2 000	
				91 000	91 000	
Celkem					197 288	197 000

8. Krajské ředitelství policie Jihočeského kraje						
8.1.	ÚO Tábor	"Chraňte si svůj majetek"	Přívěšek na klíče (baterka) s logem PČR a nápisem "Chraňte si svůj majetek"	513910	50 000	0
					50 000	0
8.2.	ÚO Strakonice	Autoškola pro děti	Didaktická pomůcka	513710	21 000	
			Pracovní listy pro žáky	516987	8 000	
			Drobné ceny pro nejlepší cyklisty	513912	4 900	
					33 900	0
8.3.	ÚO Strakonice	Stavění mostu II. - podpora soc. vyloučených lokalit	Didaktická pomůcka "Ukaž, co umíš."	813710	13 500	
			Pracovní listy, testy	516987	7 000	
			Ceny pro vítěze - výtvarná a sportovní soutěž	513912	12 000	
					32 500	32 000
8.4.	ÚO Prachatice	Auto není trezor	Tabule "Auto není trezor"	513910	80 000	0
					80 000	0
Celkem					196 400	32 000

9. Krajské ředitelství policie Jihomoravského kraje						
9.1.	ÚO Blansko (NEDODALI HONOCENÍ)	Nedej drogám šanci	Interaktivní tabule eko TAB projekcion 120/075 USB	513721	18 000	
			Dataprojektor Benq MP 525ST	513706	17 000	
			Reproduktory Genius SW - HF 5.1	513921	3 000	
			Notebook HP Pavilion dv6-1420ec	513721	17 000	
			Přenosná textilní taška na IA tabuli	513721	3 000	
			Hrnečky, propisky, trička	513910	24 000	
			Metodická pomůcka k tématu ident. drog	513910	23 000	
			Drugwipe	513907	5 000	
			Honoráře pro lektory	516700	4 000	
			Hlasovací zařízení	513706	20 000	
				134 000	0	
9.2.	PIO KŘP JMK	Do práce i z práce využívám reflexáče	Reflexní samolepící pásky, reflexní samolepky, reflexní pásky samonavíjecí	513910	30 000	
					30 000	0
9.3.	PIO KŘP JMK	Bezpečně v silničním provozu	kartička formátu 10x7 cm, 8 druhů	513910	8 000	
			samolepky 14x5 cm, 8 druhů	513910	10 000	

			Plast. pravítka, pištálka	519310	20 000	
			Refl. pásky navíjecí, refl. klíčenky na krk	519310	20 000	
			Svinovací krejčovský metr	519310	10 000	
			Malá svítlna	519310	10 000	
			Znak PČR jako samolepka	519310	8 000	
					86 000	0
9.4.	ÚO Znojmo	Chci být vidět	Reflexní prvky	513910	20 000	
					20 000	0
9.5.	ÚO Znojmo	Auto není trezor ani ve Znojmě!	Žetony do nákupních vozíků	513910	10 000	
					10 000	0
9.6.	ÚO Hodonín	Bezpečný market	Foliovaný plakát A4	513910	10 000	
			Plast. rámeček s úchyty na nákup. vozík	513910	40 000	
					50 000	0
9.7.	ÚO Hodonín	Znám své povinnosti i práva	Brožura formátu A6	513910	40 000	40 000
			Reflexní klíčenka s názvem projektu	519310	10 000	0
					50 000	40 000
	Celkem				380 000	40 000

10.	Krajské ředitelství policie Karlovarského kraje					
10.1.	ÚO Karlovy Vary	Říkám drogám NE	Samolepky, letáky	516987	10 000	10 000
			Informační předměty (přívěšky na krk, na klíče, placky)	502140	8 000	
					18 000	10 000
10.2.	ÚO Karlovy Vary	Inspektor Drápek	Samolepky, letáky, pexesa, bludiště	516987	10 000	
			Informační předměty (přívěšky na krk, na klíče, placky)	513910	10 000	
					20 000	0
10.3.	ÚO Karlovy Vary	Bezpečné město	Informační letáky, tabule	516987	20 000	20 000
			Informační materiály	513910	30 000	
					50 000	20 000
10.4.	ÚO Karlovy Vary	Bezpečný dům, bezpečná chata	Informační letáky a předměty		35 000	15 000
					35 000	15 000
	Celkem				123 000	45 000

11.	Krajské ředitelství policie Královéhradeckého kraje					
11.1.	KŘP KHK	BENAMO s policií (Bezpečně Na Motorce)	Studentské motorkářské průkazky 1000ks		30 000	30 000
			Startovací kolky do průkazů		20 000	20 000
			Šňůrky na krk		48 000	0
	Celkem				98 000	50 000

12.	Krajské ředitelství policie Libereckého kraje					
12.1.	KŘP LBK	Děti při dopravních nehodách	Plyšová medvědi - á 276Kč/ks i s DPH-580ks	513910	160 000	
					160 000	0
12.2.	KŘP LBK	Senioři v bezpečí	Osobní alarmy - 120 Kč/ks - 600ks	513910	72 000	
			Reflexní nákupní tašky	513910	42 000	
					114 000	0
	Celkem				274 000	0

13.	Krajské ředitelství policie Moravskoslezského kraje					
13.1.	PIO KŘP MSK	Fandíme slušně	Informační materiál - grafický návrh, brožury, plakáty utkáni	513910	70 000	
			Nákup preventivních DVD s potiskem	513910	10 000	
			Oboustranné reklamní bannery	513910	40 000	
			Rozlišovací dresy	513910	24 000	

			Reklamní fandítka, balonky, řehtačky	513910	28 000	
			Kšiltovky	513910	14 000	
	Celkem				186 000	0

14.	Krajské ředitelství policie Olomouckého kraje					
14.1.	KŘP OLK	Bezpečný domov v bezpečné lokalitě	Samolepky na vchodové dveře domu (cca 5 000 ks)		47 000	47 000
			Leták "Auto není výloha" (cca 5 000 ks)		12 000	0
			Model motorového vozidla (2 ks)		82 000	41 000
			Leták se samolepkou - krádeže věci z aut (2 000 ks)		38 000	38 000
			Sada bezdrátových kamer a DVR DW-9018 (25 ks)		75 000	75 000
	Celkem				254 000	201 000

15.	Krajské ředitelství Plzeňského kraje					
15.1.	MŘP Plzeň	Stopovačka kolem Boleváku	Společenská hra	513910	11 550	
			Školní box na tužky, box na sešity	513910	8 450	
					20 000	0
15.2.	OO Železná Ruda	Bezpečně na horách	Letáky 3 000 ks vč. grafického návrhu	513910	10 000	
					10 000	10 000
15.3.	MŘP Plzeň	Malý osobní ochránce (minialarm)	Osobní minialarm 400 ks (přívěšek)	513910	35 000	
					35 000	0
15.4.	KŘP PLK	Dvacet let policie - odměny	Drobné předměty s logem policie	513910	45 000	
					45 000	0
15.5.	ÚO Rokycany	Reflexní vesty a samolepky pro MŠ	Reflexní bezpečnost. vesty s logem PČR	513930	10 000	
			Reflexní samolepky s logem PČR	513910	10 000	
					20 000	0
	Celkem				130 000	10 000

16.	Krajské ředitelství policie Středočeského kraje					
16.1.	ÚO Benešov	Vím, co smím?	Knihy	513600	10 000	5 000
					10 000	5 000
16.2.	ÚO Beroun	"Barevné náramky"	Barevné náramky	513912	50 000	
					50 000	0
16.3.	ÚO Kolín	Kampaň proti rozšiřování a užívání NL v teritoriu OOP Pečky	Informační leták	513910	7 500	
			Informační kartička	513910	7 500	
					15 000	15 000
16.4.	ÚO Praha -venkov	Chraň si svůj hrad	10 000 ks přívěšků na klíče, potisk, grafický návrh a úprava	513912	70 000	
					70 000	0
16.5.	ÚO Příbram	Slunce na cestách	400 ks plyšových hraček - polštářků	513910	72 000	
					72 000	0
	Celkem				217 000	20 000

17.	Krajské ředitelství policie Ústeckého kraje					
17.1.	KŘP ÚSK	Bezpečná cesta do školy	Omalovánky pro děti	513910	50 000	50 000
			Ceny do soutěží	513910	30 000	
					80 000	50 000
17.2.	KŘP ÚSK	Než půjdu do školy	Omalovánky pro děti	513910	60 000	

					60 000	0
17.3.	ÚO Litoměřice	"Vždy se rozhlednu"	Dopravní značení + 2ks semaforey	513706	5 000	
					5 000	5 000
17.4.	ÚO Litoměřice	Dovybavení poradenského centra	Projektor video data 1ks + stropní držák	513600	45 000	
					45 000	0
17.5.	ÚO Louny	Divadelní pořady pro děti s preventivní tematikou	20 divadelních představení v divadel ve Tři	516700	50 000	
					50 000	50 000
17.6.	ÚO Louny	Natočení preventivního DVD pro žáky	Vytvoření DVD nosičů	516700	20 000	
			Natočení a zpracování materiálu pro DVD	516700	70 000	
					90 000	90 000
17.7.	ÚO Louny	Bezpečně na silnici	4 sady dopravních značek (6ks/sada)	513706	3 600	
			4 ks semaforů	513706	2 000	
					5 600	5 000
17.8.	ÚO Teplice	Bezpečná chata	Informační letáček	513910	5 000	
					5 000	0

17.9.	ÚO Teplice	Nápojové podtácky - prevence Alkohol	Nápojové podtácky	513910	15 000	
					15 000	0
17.10.	ÚO Ústí nad Labem	Nedávejte kapsářům šanci	Samolepky	513910	20 000	10 000
					20 000	10 000
17.11.	ÚO Most	Bezpečný domov	Samolepky	513910	10 000	
					10 000	0
17.12.	ÚO Most	Dovybavení poradenského centra	Datapojektor	513706	45 000	
			Projekční promítací plátno	513720	5 000	
			Laserové ukazovátko	513706	2 000	
					52 000	0
	Celkem				437 600	210 000

18.	Krajské ředitelství policie kraje Vysočina					
18.1.	ÚO Žďár nad Sázavou	Hrajeme si s poldou	Metodický materiál	513910	12 820	
			Upomínkové předměty	513990	112 075	
					124 895	0
	Celkem				124 895	0

19.	Krajské ředitelství policie Zlínského kraje					
19.1.	KŘP ZLK	Forenzní označování předmětů	Mikroskop Dino.Lite 4 ks	513722	12 100	
			UV lampa Twin Task 10 ks	513922	17 000	
			Selecta DNA nátěrový gel 200 ml	513922	9 800	
			Souprava pro domácnost 50 - 2 ks	513922	4 500	
			Mikroskop 10 ks	513922	3 600	
			Klíčkové UV světlo	513922	12 000	
					59 000	59 000
19.2.	KŘP ZLK	Za volantem bez alkoholu	Podtácek s potiskem 5000 ks á 5,-	513912	25 500	
			Grafický návrh	502990	1 500	
					27 000	0
19.3.	KŘP ZLK	Karta bezpečí - nechci se stát další obětí	Grafický návrh vizitky	502990	1 600	
			Vizitka 23 000 ks á 0,80 ks	513910	18 400	
					20 000	10 000
19.4.	KŘP ZLK	Stop alkoholu za volantem	Reklamní balení alkoholtest 1500 ks á 25,-	513990	37 000	
					37 000	0
19.5.	ÚO Uherské Hradiště	Na internetu bezpečně	Letáček A6 14 000 ks	513910	18 000	
			Plakát A4 600 ks	513910	6 000	
					24 000	0
19.6.	KŘP ZLK	Staň se rytířem slabších	Letáček s nálepkou 5x5	513910	28 000	

		- nikdy nevíš, kdy ty sám budeš potřebovat svého rytíře	Grafické ztvárnění	502990	5 000	
					33 000	0
	Celkem				200 000	69 000

20. Ministerstvo vnitra						
20.1.	OPK	"Kudy kam"	Lektorné - 3 lektoři (6 dnů/6 hod./350,-/hod.)		37 800	
			Cestovné 3 lektorů		1 500	
			Výroba preventivních materiálů (45 sad) -1550,-/sada		69 750	
					109 050	109 000
20.2.	OBP	Preventivní činnosti policie v multikulturním prostředí	Zpáteční letenka Austrálie - ČR		160 000	
			Doprava experta po ČR		5 000	
			Ubytování experta v ČR		20 000	
			Překlad a tisk materiálů		15 000	
					200 000	0
20.3.	Muzeum P ČR	Centrum dopravní prevence	Realizace divadelních představení	516910	120 000	
			Reflexní pomůcky	513910	80 000	
			Odměny do soutěží	513910	25 000	
			Rozšiřování informací včetně propagace	516987	20 000	
					245 000	245 000
	Celkem				554 050	354 000

21. Vyšší policejní škola MV v Brně						
21.1.	VPŠ v Brně	Škola školám dokořán - Community policing	Nákup drobných předmětů s potiskem, logo školy: ceny pro děti	513910	40 000	
					40 000	0
21.2.	VPŠ v Brně	Posilování firemní kultury a etiky s prvky Cimmunity policing v ZOP	Speciální tištěné notesy s výbavou včetně ražby a potisku	513910	40 000	
					40 000	0
	Celkem				80 000	0

22. Vyšší policejní škola a střední policejní škola MV v Holešově						
22.1.	VPŠ a SPŠ MV v Holešově	"Poznej sám sebe i ostatní"	Grafické zpracování projektu, tisk plakátů, propagace	513910	25 000	
			Adaptační kurz pro 1. ročník (90 žáků)	516700	135 000	
			Projektové dny pro 2. a 3. ročník	516700	39 000	
			Náklady na externí pracovníky	502140	10 000	
	Celkem				209 000	0

23.	Vyšší policejní škola a střední policejní škola MV v Praze					
23.1.	VPŠ a SPŠ MV v Praze	Jak na korupci	Tvorba scénářů - odměna	5021	25 000	
			Herecká činnost - odměna	5021	68 000	
			Tvorba videí (pre-produkce, produkce)-odměna	5021	52 000	
			Tvorba DVD (postprodukce: digitalizace, design, grafika) - odměna	5021	46 000	
			Konzultační činnost - odměna	5021	12 000	
			Multiplikace DVD - odměna	5021	10 000	
			Tvorba manuálu (texty a grafika) - odměna	5021	38 000	
			Tisk manuálu - služba	5021	35 000	286 000
	Celkem				286 000	286 000
		projektů	Celkem:	8 985 233	3 000 000	

2011

Předkládající útvar	Název projektu	Název předmětu	Číslo položky	Požadovaná dotace	Schválená dotace
Policejní prezidium ČR					
Preventivně informační odbor Policejního prezidia ČR					
PIO PP ČR	POLICIE PRO KAŽDÉHO	tvorba výukových programů a metodiky	513910	700 000	700 000
		tvorba didaktických pomůcek	513910	200 000	200 000
		tvorba podpůrných preventivních materiálů	513910	200 000	200 000
		tvorba videospotů	513910	800 000	400 000
				1 900 000	1 500 000