

Univerzita Palackého v Olomouci  
Fakulta tělesné kultury

**ANALÝZA DOTAČNÍ PODPORY MĚSTA PROSTĚJOVA  
SE ZAMĚŘENÍM NA SPORT A REKREACI**

Diplomová práce  
(bakalářská)

Autor: Jana Lukelová, Rekreatologie - management volného času a rekreace

Vedoucí práce: doc. Ing. Vladimír Hobza, PhD.

Olomouc 2013

**Jméno a příjmení autora:** Jana Lukelová

**Název bakalářské práce:** Analýza dotační podpory města Prostějova se zaměřením na sport a rekreaci

**Pracoviště:** Katedra rekreologie

**Vedoucí diplomové práce:** doc. Ing. Vladimír Hobza PhD.

**Rok obhajoby:** 2013

**Abstrakt:**

Cílem práce je rozbor dotační politiky města Prostějova v oblasti sportu a rekreace za vybrané období. Pohled do zvolených nástrojů v prostředí municipální působnosti objasní způsob, jak oblast dotační subvence tělocvičných aktivit řeší představitelé téměř padesátitisícového města.

První část obsahuje teoretické poznatky, objasňuje pojmy z oboru tělesné kultury. Druhá část vymezuje problematiku nastavených pravidel pro poskytování finančních příspěvků. Pracuje s výsledky analýz, rozebírá poznatky o rozdělování podpor z veřejných prostředků města. Získaná srovnání a vyhodnocení mohou v kontextu vnitřní kultury municipality posloužit jako podklad k utřídění a zpřesnění informací vůči žadatelům finančních transferů nejen v oblasti sportu a rekreace.

**Klíčová slova:** sport, tělesná kultura, rozpočet, dotace, kritéria, municipalita

Souhlasím s půjčováním diplomové práce v rámci knihovnických služeb.

**Name and surname:** Jana Lukelová

**Title of the thesis:** Analysis of grant support of the town Prostějov focusing on sport and recreation

**Department:** Department of Recreology

**Thesis Supervisor:** Doc. Ing. Vladimír Hobza, PhD.

**Year of thesis defence:** 2013

**Abstract:**

The aim of this thesis is to analyze the subsidy policy of the town Prostějov in sport and recreation for the selected period. Looking to the selected tools in the municipal will illustrate the way of the area grant subsidies physical activities addressed to the representatives of nearly fifty thousand inhabitants.

The first part contains theoretical knowledge and explains the concepts of physical culture. The second part defines the issues set of rules for financial contributions. The thesis works with analysis results and also analyzes findings on the distribution of public aid centre. The resulting comparison and evaluation can in the context of the internal culture of municipalities serve as a basis for selection and more accurate information to applicants of financial transfers not only in sport and recreation.

**Key words:** sport, physical culture, budget, grants, criteria, municipality

I agree the thesis paper to be lent within the library service.

Prohlašuji, že jsem bakalářskou práci zpracovala samostatně s odbornou pomocí doc. Ing. Vladimíra Hobzy, PhD., uvedla všechny použité literární i odborné zdroje a dodržovala zásady vědecké etiky.

V Prostějově dne 28. června 2013

.....

Děkuji doc. Ing. Vladimíru Hobzovi PhD. za cenné rady a odborné připomínky udělené při zpracování diplomové práce. Děkuji všem, kteří mi poskytli potřebné informace.

## OBSAH

1	ÚVOD .....	9
2	PŘEHLED POZNATKŮ .....	10
2.1	Tělesná kultura .....	10
2.1.1	Pojem tělesná kultura .....	10
2.1.2	Subsystémy tělesné kultury .....	10
2.1.3	Ekonomické aspekty systému tělesné kultury .....	13
2.1.4	Hodnoty tělesné kultury podle působení na člověka.....	13
2.1.5	Funkce sportu v současné společnosti.....	13
2.1.6	Externality v tělesné kultuře .....	14
2.2	Tělesná kultura v národním hospodářství .....	14
2.2.1	Členění podle principu vlastnictví .....	15
2.2.2	Členění podle principu financování .....	15
2.3	Financování tělesné kultury .....	17
2.3.1	Financování z veřejných zdrojů .....	18
2.4	Dotační politika.....	18
2.4.1	Dotační politika z úrovně státu .....	20
2.4.2	Dotační politika z úrovně krajů a municipalit.....	25
2.5	Komunální politika .....	26
2.5.1	Municipální úroveň územní samosprávy .....	27
2.5.2	Dotační politika na úrovni municipalit .....	28
2.5.3	Tendence vývoje sportu a rekreace .....	30
3	CÍLE PRÁCE .....	32
4	METODIKA .....	33
5	VÝSLEDKY .....	35
5.1	Charakteristika města Prostějova .....	35

5.2	Orgány města .....	37
5.3	Ekonomické dopady sportu v Prostějově.....	41
5.4	Rozpočet města .....	41
5.5	Podpora sportu a rekreace v Prostějově .....	42
5.5.1	Institucionální podpora sportu a rekreace .....	42
5.5.2	Neinstitucionální podpora sportu a rekreace.....	43
5.5.3	Podmínky veřejné finanční podpory .....	44
5.5.4	Žádosti veřejné finanční podpory.....	44
5.5.5	Výše dotací do sportu a rekreace .....	45
5.5.6	Preference financování z veřejné finanční podpory do sportu.....	47
5.5.7	Shrnutí dotační podpory do sportu.....	48
5.5.8	Analýza stávajících podmínek dotační podpory .....	48
5.5.9	Návrhy a doporučení pro rozvoj dotačního prostředí .....	50
5.5.10	Porovnání dotační politiky municipalit.....	52
5.5.11	Tendence podpory sportu a rekreace v municipalitě.....	53
6	DISKUSE.....	55
7	ZÁVĚR .....	58
8	SOUHRN .....	60
9	SUMMARY .....	61
10	SEZNAM OBRÁZKŮ, TABULEK, GRAFŮ A PŘEHLED ZKRATEK .....	62
11	REFERENČNÍ SEZNAM.....	64
12	PŘÍLOHY .....	68
12.1	Návod k Žádosti o poskytnutí veřejné finanční podpory .....	68
12.2	Žádost o poskytnutí veřejné finanční podpory.....	71
12.3	Žádost o poskytnutí finančního příspěvku .....	75
12.4	Interní grantový systém.....	76

12.5	Zásady poskytování veřejné finanční podpory .....	78
12.6	Smlouva o poskytnutí veřejné finanční podpory .....	91
12.7	Přehled veřejné finanční podpory do sportu 2011 .....	98
12.8	Přehled veřejné finanční podpory do sportu 2012 .....	102
12.9	Přehled veřejné finanční podpory do sportu 2013 .....	108
12.10	Otázky pro představitele Magistrátu města Prostějova.....	112



# 1 ÚVOD

V dnešní dynamické době vzrůstá poptávka po nových sportovních zážitcích, kde člověk nachází sebeuplatnění a odreagování od každodenního shonu. Lidé mají tendence vyhledávat a zkoušet něco nového. Současný životní styl je však také charakterizován poklesem počtu realizovaných pohybových aktivit, jehož důsledkem je snížení tělesné zdatnosti, zhoršení zdravotního stavu a nárůstu nadváhy. Klesá zájem o pravidelnou sportovní a pohybovou činnost a zhoršuje se fyzická zdatnost populace. Struktura sportu však poskytuje řadu výzev a příležitostí pro činnost, kterou si jedinci, i za podpory jiných, mohou vytvářet.

S přibývajícimi aktivitami a narůstající komercializací vyvstává problém s veřejným financováním. V oblasti plánování a implementaci strategií zaměřených na aktivní životní styl a podporu tělocvičných aktivit nesou na úrovni municipalit hlavní úlohu její představitelé a příslušné odbory. Objem veřejných finančních zdrojů stagnuje nebo se snižuje, zatímco počet organizací, které by jich chtěly využívat, roste. A tak těch, kteří se na dotace z veřejných zdrojů mohou spolehnout, je stále méně. Činnosti poskytovatelů veřejných statků se tím mohou ve výsledku zpomalit či spíše brzdit. Jak se v praxi s podporou těch, kteří na ni mají jakési „morální právo“ vypořádalo v posledních třech letech statutární město Prostějov je meritem této práce.

Práce se zaměřuje na rozbor dotační podpory města Prostějova směřované do sektoru tělovýchovy a sportu. Zatímco první část se zaměří na vymezení souvisejících pojmů a teoretických pohledů, výsledková část objasní problematiku financování. V záběru analýzy se ocitne faktická výdajová stránka rozpočtu municipality. K diskusi budou dány nástroje, kterými v tomto ohledu veřejná samospráva disponuje a předložen rozpočtový podíl plynoucích částek na institucionální a neinstitucionální podporu sportu. Jedním z členění financí se stane přehled a vyčíslení obnosu do preferovaných sportů. Pomocí komparace poskytovaných výdajů do sportovního vyžití municipalit Přerova a Vyškova nastíním význam metod dotační podpory. Za přispění vlastních poznatků s podáváním žádostí o dotační příspěvek bude dán prostor pro vyhodnocení stávajícího systému. Předložím návrh řešení ke zlepšení transparentnosti a účelnosti stávajících pravidel dotační podpory.

## **2 PŘEHLED POZNATKŮ**

Teoretická část práce vymezuje základní pojmy z oblasti sportu, dotační politiky s vazbou na veřejný sektor.

### **2.1 Tělesná kultura**

Pojetí sportu a jeho definování vychází z historického vývoje a zároveň odráží aktuální potřeby společnosti. Jak důležitý je pohled na členění a výběr kritérií určují jedinci se svými požadavky.

#### **2.1.1 Pojem tělesná kultura**

„Definice pojmu 'tělesná kultura' vychází z kinantropologie. Kinantropologie (kin vyjadřuje pohyb, antropos - člověk, logos - věda), tedy vědecký základ této oblasti považuje tělesnou kulturu za část kultury a celého kulturního dědictví národa“ (Rektořík et al., 2007, 153).

Podle Hodaně (1997, 34) je tělesná kultura „sociokulturní systém, který jako výsledek činnosti, tvorby hodnot, vztahů a norem zabezpečuje specifickými tělocvičnými prostředky uspokojování zvláštních biologických a sociálních potřeb člověka v oblasti fyzického, a z něj vyplývajícího psychického a sociálního rozvoje s cílem jeho socializace a kultivace“.

#### **2.1.2 Subsystémy tělesné kultury**

Ve společenské struktuře je tělesná kultura samostatným systémem. „Má zcela přehledné členění na jednotlivé, vzájemně se ovlivňující subsystémy činností a aktivit znázorněné na obrázku 1, u kterých je možno sofistikovaněji analyzovat ekonomické děje, provádět syntézy poznatků a formulovat závislosti“ (Hobza & Rektořík et al., 2006, 11).

Řídícím subsystémem je tělocvičná aktivita a Hodaň, Hobza (2010, 60) tvrdí, že „od něj se odvíjí nároky na ostatní subsystémy, a odvozeně tedy i celková funkčnost celého systému tělesné kultury“.

Za nejdůležitější je jí nutno považovat i z principu poslání, které má podle Hodaně a Hobzy (2010) v subsystémech tělesné výchovy, pohybové rekreace a sportu odlišné cíle, vyplývající ze smyslu, zaměření a způsobu vykonávané aktivity.

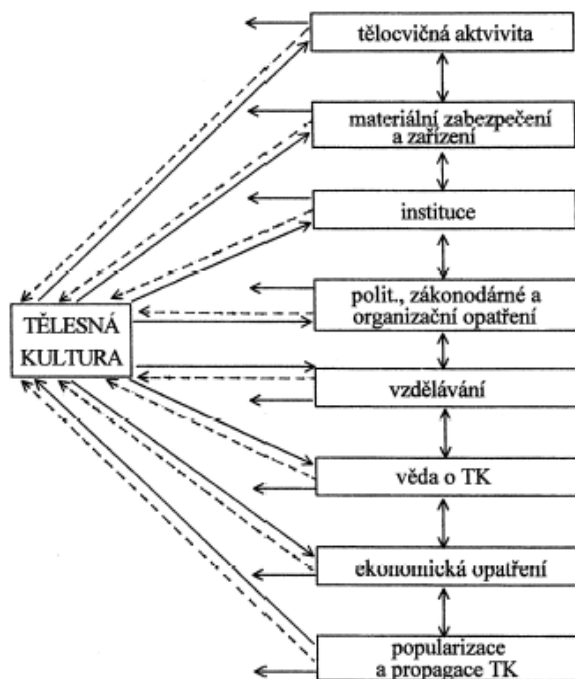

Obrázek 1. **Subsystemy činností a aktivit tělesné kultury** (Hodaň, 1997, 48)

„**Tělesná výchova** se uskutečňuje během pedagogického procesu, v němž se využívá jako hlavního prostředku tělesných cvičení, sloužících k všestrannému zdokonalování člověka a k rozvoji jeho osobnosti. V tělesné výchově není tělocvičný výkon hlavním cílem, ale jeho prostředkem“ (Hobza & Rektořík et. al., 2006, 9; Rektořík et. al., 2007, 154).

Školní TV, která je povinnou součástí školních osnov a tudíž nepatří do oblasti trávení volného času, má možnost vybudovat pozitivní postoj k provádění pohybových aktivit. TV by kromě plnění svých výchovných, vzdělávacích a zdravotních cílů měla umožňovat prožívat opojení ze hry, z rizika, opojení z vlastní rychlosti, síly či ze schopnosti zvládnout nové pohybové dovednosti (Čurdová, 2002, 114).

**Pohybová rekreace** umožňuje kultivaci tvořivých sil člověka, má velký vliv na intelektuální, tělesný i sociální rozvoj osobnosti. Jde o čínorodý a rozvíjející se koncept využití volného času, o harmonické utváření osobnosti, o její rozvoj v somatické, psychické i psychosociální oblasti. Přitom musí naplňovat představy a uspokojovat potřeby těch, jimž je určena – odpočinek, zábavu, vzdělání (Hobza & Rektořík et al., 2006, 9; Rektořík et al., 2007, 154).

V běžném životě se pro označení pohybové rekreace používají pojmy „masový sport“ a „sport pro všechny“. Při naplňování volného času, který je realizován prostřednictvím tělesných cvičení, se používá pojem tělocvičná rekreace. Hodaň (1997, 70) k tomu uvádí:

Tělocvičná rekreace je druh tělocvičné aktivity s dominujícím rozvíjejícím a regenerativním zaměřením, prováděný zájmově ve volném čase a působící na zdokonalování člověka tím, že prostřednictvím záměrně volených tělesných cvičení, diferencovaných podle individuálních zájmů a potřeb (věk, zdraví, profese, ...) zvyšuje jeho fyzickou, psychickou a sociální úroveň, regeneruje pracovní sílu a kompenzuje negativní vlivy pracovního procesu i současné civilizace. Vzhledem ke svému charakteru má vysloveně prožitkový charakter. Jako jedna z významných složek rekreace tak spoluvytváří všestranné předpoklady pro tvorbu člověka, prožívání života a optimalizaci životního režimu a stylu.

Hodaň a Dohnal (2008, 21) ještě doplňují, že „vyjadřuje aktivní proces, ve kterém se člověk, na rozdíl od mnoha jiných činností, zaměřuje na sebe sama“.

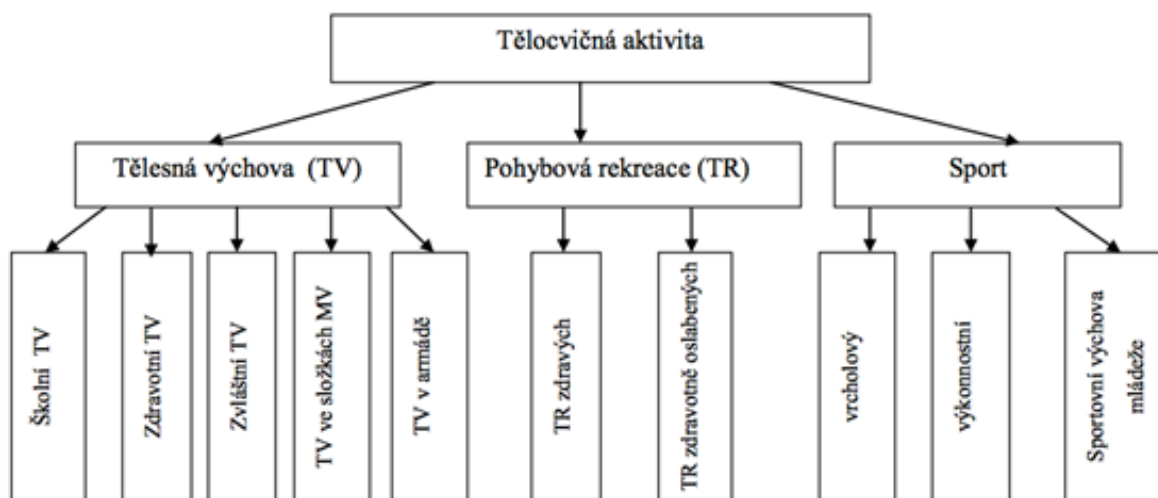

Obrázek 2. **Subsystemy tělocvičné aktivity** (Hodaň, 1997, 49)

**Sport** – rekreační fyzická aktivita tvořící složku volného času a životního stylu ve vrcholové podobě, prováděná i jako profese. Plní funkce zdravotní i relaxační, zahrnuje momenty soutěživosti, výkonu, regulované ventilace agrese, příslušnosti ke skupině. Je

taktéž charakterizovaná jako pohybová činnost soutěžního charakteru, prováděná podle určitých pravidel. Dělí se na relaxační, vrcholovou a výkonnostní. Počet mezinárodně uznávaných sportů je v současné době přibližně 150. Základní dělení: sport individuální a kolektivní (Hobza & Rektořík et al., 2006, 9; Rektořík et al., 2007, 154).

### **2.1.3 Ekonomické aspekty systému tělesné kultury**

Podle Hobzy a Rektoříka et al. (2006, 13) „systém tělesné kultury a jeho tři subsystémy a jimi produkované činnosti a aktivity významně ovlivňují jednotlivá odvětví národního hospodářství a následně rozvoj regionů, neboť vytvářejí určité množství i stabilních pracovních příležitostí“. Hobza a Rektořík et al. (2006) upozorňují na pozitivní zásah do průmyslu volného času, přes cestovní ruch až po služby. Ze systémových a analytických důvodů je zkoumání ekonomických zákonitostí uvedených subsystémů vhodné provádět samostatně. „Jediný pojem ‘sport’ (viz definice Rady Evropy), který zahrnuje veškeré tělocvičné aktivity, je ve své mnohotvárnosti pro systematictější vědecké, ale i ekonomické vyhodnocování méně vhodný“ (Rektořík et al., 2007, 156). Novotný (2000, 13) k zavedenému názvu konstatuje, že „se odvozuje od latinského ‘disportare’ a starofrancouzského ‘le désporter’, což znamená bavit se, příjemně trávit volný čas.“

### **2.1.4 Hodnoty tělesné kultury podle působení na člověka**

Fyzická oblast	zdraví, zdatnost, výkonnost, pohybová dovednost
Psychická oblast	odolnost, duševní adaptabilita, pozornost
Sociální oblast	vyrovnanost, tolerance, úcta, pochopení
Etická oblast	povinnost, kázeň, přímost, poctivost
Estetická oblast	krásný pohyb, oblékání, prostředí

### **2.1.5 Funkce sportu v současné společnosti**

- sport jako společenský fenomén
- sport jako nezastupitelný prostředek pro rozvoj zdraví občanů
- sport jako prostředek aktivního využití volného času
- sport jako součást reprezentace státu
- sport jako ekonomický fenomén

### 2.1.6 Externalita v tělesné kultuře

Tělesná kultura vykazuje pozitivní externality (vliv na pracovní schopnost, výkonnost a zdraví, formování osobnosti, sociální a kulturní participace jedince) a určitý podíl i negativních externalit v podobě ekologických aspektů (lyžování, turistika, motorismus), zdravotních vlivů s přetěžováním či nevhodnou volbou sportu až po komercializaci odvětví. Za typickou negativní externalitu označujeme v našich podmínkách znečištěné ovzduší. Mezi pozitivní patří význam sportu pro hospodářský rozvoj regionu.

Vzhledem k převažujícímu vlivu pozitivních externalit ve vztahu na uchování a ke kultivaci lidského potenciálu, jsou všechny subsystemy tělesné kultury podporovány z veřejných rozpočtů dotacemi.

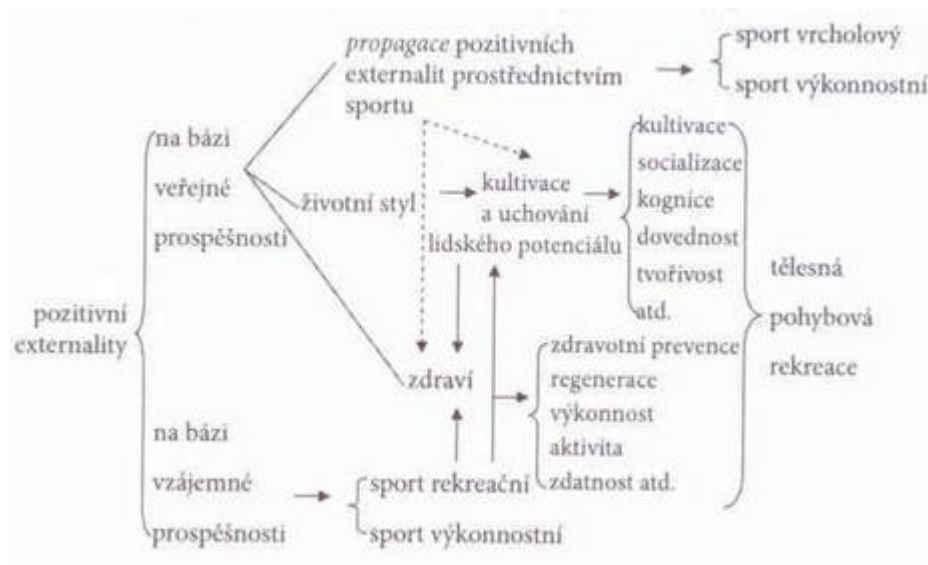

Vysvětlivky: —> znázorňuje přímou vazbu k externalitě    - - -> znázorňuje nepřímou vazbu k externalitě

Obrázek 3. **Pozitivní externalita v tělesné kultuře** (Hodaň & Hobza, 2010, 147)

### 2.2 Tělesná kultura v národním hospodářství

V rámci národního hospodářství působí v systému tělesné kultury jednotlivé subjekty zabezpečující organizované i neorganizované aktivity. Vymezují se v různých právních podobách a různých formách organizačního a správního uspořádání a začlenění. K systematickému utřídění tělesné kultury je nejvhodnější rozložení podle principu vlastnictví a financování.

## 2.2.1 Členění podle principu vlastnictví

„Podle kritéria vlastnictví se člení národní hospodářství na soukromý sektor a na sektor veřejný, který se dále člení na sektor státní a samosprávný (územní a zájmový)“ (Hobza & Rektořík, 2006, 15). Naplnění cíle tělesné kultury ve smyslu veřejného sektoru přísluší podle kritéria potřeb do bloku Odvětví rozvoje člověka.

## 2.2.2 Členění podle principu financování

Činnosti tělesné kultury jsou realizovány ziskovým i neziskovým sektorem. Ziskovým sektorem rozumíme tu část národního hospodářství, která je financována z prostředků získaných subjekty ziskového sektoru z prodeje statků za tržní cenu. Cílovou funkcí ziskového sektoru a tudíž i organizací, které v jeho rámci podnikají, je zisk. Podíl ziskového sektoru je co do počtu subjektů, které realizují sportovní aktivity, menší, na produkci HDP však dosahuje větší ekonomické váhy (Hobza & Rektořík, 2006). „Subjekty fungující v neziskovém sektoru produkují smíšené statky a získávají prostředky na svou činnost i z přerozdělených procesů. Cílem existence neziskového sektoru není zisk, ale realizace poslání a z něj vyplývající užitky.“ (Rektořík et al., 2007, 18).

Oba sektory se vzájemně doplňují a podmiňují a jejich hranice se překrývají a vymezují podle míry konkrétního cíle uspokojování potřeb.

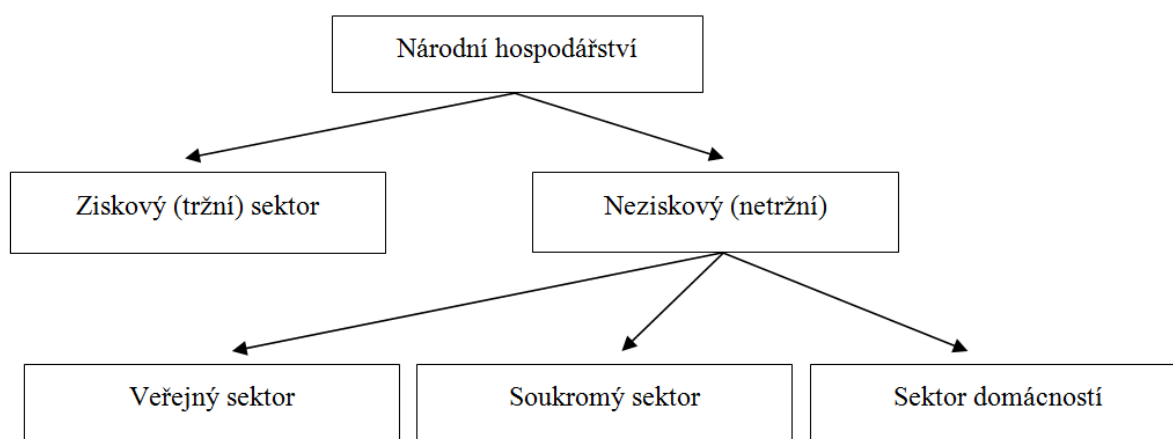

Obrázek 4. Členění národního hospodářství podle způsobu financování  
(vlastní zpracování)

V odborných publikacích Hodaně a Hobzy se vymezení sektorů promítají v celé řadě definic, pohledů a kritérií. Pro začlenění a pochopení jejich postavení mezi ostatními segmenty použijí dělení podle švédského ekonoma Viktora A. Pestoffa.

Ten pro rozdělení národního hospodářství využívá tři dimenzí:

- veřejný vs. soukromý sektor
- ziskový vs. neziskový sektor
- formální vs. neformální sektor

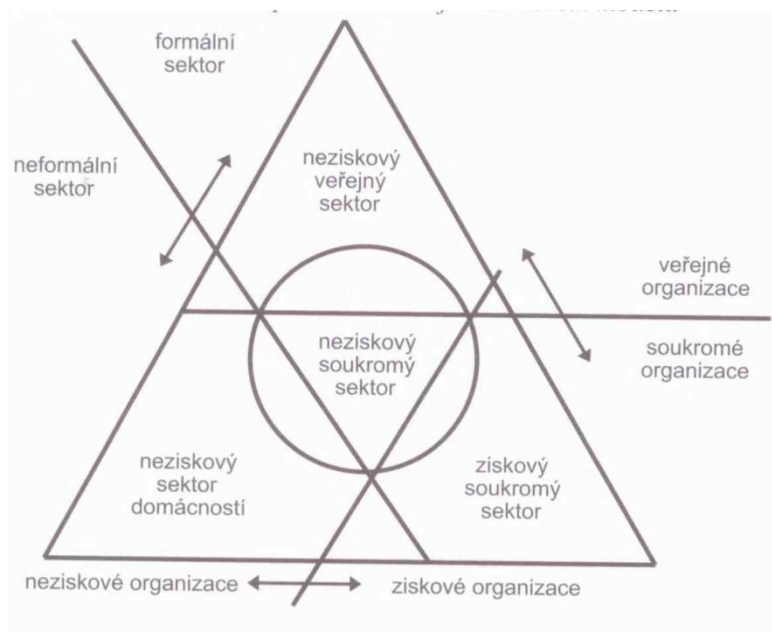

Obrázek 5. Členění národního hospodářství podle Pestoffa

(Hobza & Rektořík et al., 2006, 24)

Pro účely práce se zaměřím na veřejný sektor, jehož hlavní činností je v rámci přerozdělovacích procesů disponování s finančními prostředky.

**Veřejný sektor** je ta část národního hospodářství, ve které jsou ve veřejném zájmu uspokojovány potřeby společnosti a občanů formou statků prostřednictvím veřejných služeb, je financována převážně z veřejných rozpočtů, je řízena a spravována veřejnou správou, rozhoduje se v ní převážně veřejnou volbou a podléhá veřejné kontrole (Rektořík et al., 2007, 18).

Každý stát si za účelem uspořádání společnosti vytváří systém specializovaných institucí, které jsou z pohledu kritéria uspokojování potřeb zařazena do odvětví veřejné správy. Ta



představuje soustavu institucí a řídicích výkonných činností. Členění ve vztahu k principům rozhodování se jedná o státní správu a samosprávu. Uspořádání místní samosprávy vychází v České republice ze smíšeného modelu, kde samospráva i státní správa se na místní úrovni vykonávají společně, tj. formou samostatné a přenesené působnosti.

Ve veřejném, tedy státním a samosprávním sektoru činnost v oblasti tělesné výchovy zajišťují především školy. Nabídka pohybové rekreace je zajišťována prostřednictvím zařízení obcí, příspěvkových organizací obcí a měst a neziskových organizací a sdružení působících v obcích. Subjekty zajišťující provoz ve sportovních, tělocvičných a rekreačních institucích bývají zpravidla ziskově orientované společnosti (s.r.o., a.s.), u kterých je, ve většině případů, jediným vlastníkem obec. Vrcholový sport je z úrovně veřejného sektoru podporován prostřednictvím komplexního financování specializovaných zařízení Resortních sportovních center.

### 2.3 Financování tělesné kultury

Všechny tři pilíře tělesné kultury (tělesná výchova, sport a pohybová rekreace) jsou z nejšířšího metodického členění zabezpečovány ze dvou zdrojů – z veřejných a soukromých. Rektořík et al. (2007, 158) potvrzuje, že “každá oblast zdrojů má svoje ekonomické opodstatnění“. V mnoha případech dochází k prolínání financování z obou zdrojových oblastí. Z hlediska získávání zdrojů se v této souvislosti používá podrobnější členění – vícezdrojové financování.

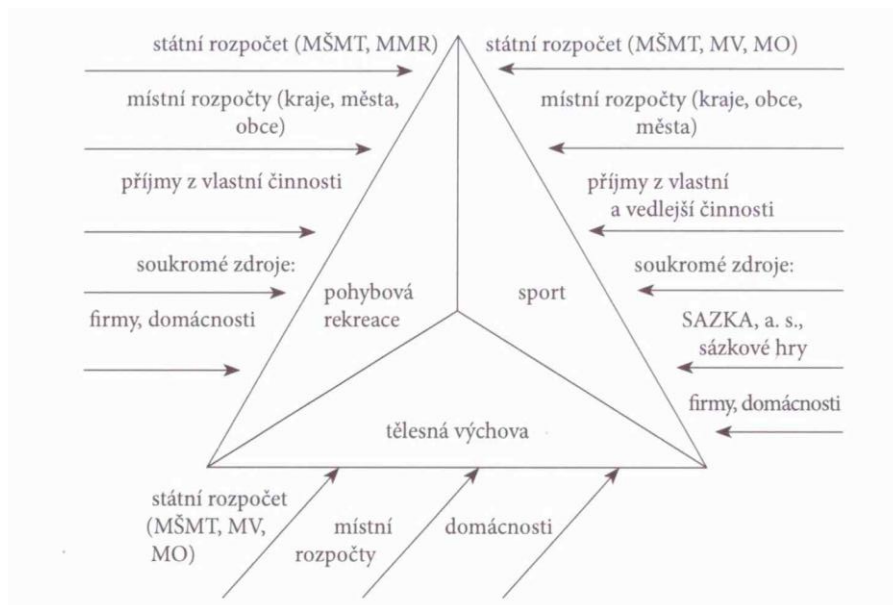

Obrázek 6. Vícezdrojové financování tělesné kultury (Hobza & Rektořík et al., 2006, 52)

Významnou zdrojovou složkou tělesné kultury je státní rozpočet a zdroje krajských a municipálních rozpočtů. Největším zdrojem je rozpočet domácností (Hodaň & Hobza, 2010).

### 2.3.1 Financování z veřejných zdrojů

„Podpora financování tělesné kultury z veřejných prostředků územních celků a státního rozpočtu zahrnuje oblasti:

- dotace ze státního rozpočtu
- dotace z místních rozpočtů (z krajských, městských a obecních rozpočtů)
- financování školní tělesné výchovy“ (Rektořík et al., 2007, 159).

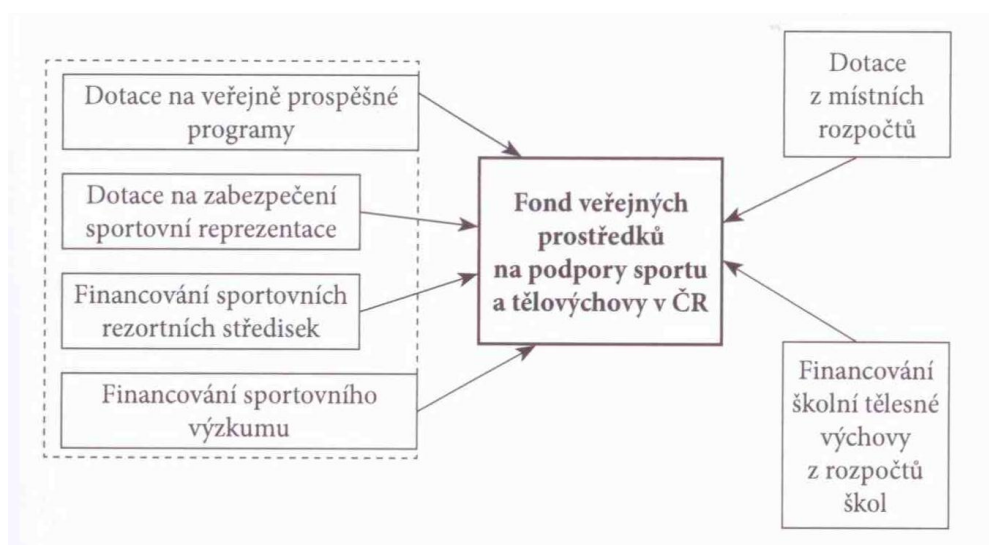

Obrázek 7. Podpora tělesné kultury z veřejných prostředků (Novotný, 2000, 68)

## 2.4 Dotační politika

Meritem této práce je dotační problematika a je tedy nezbytné se v návaznosti na předchozí kapitolu o kategorizaci podpor zmínit.

### Dotace

„Dotace je tradičním termínem, kterým se označuje poskytování peněžních prostředků zpravidla bez právního nároku“ (Hendrych et al., 2003, 160). Pojmenování pochází z latinského dotatio, od dotare = opatřit darem, věnem (Maříková, Petrušek & Vodáková, 1996) a v dnešní době obecně představuje platbu firmě nebo domácnosti, která poskytuje,

respektive spotřebovává určitou komoditu. Lze ji vyjádřit jako druh zásahu do tržního mechanismu, ale i jako poskytování výhod.

Dotační politika myšlena ve vztahu ke státu, se uskutečňuje čtyřmi rovinami. Odehrává se tak na úrovni státního rozpočtu a mimorozpočtových fondů, na krajské a obecní úrovni. Probíhá také ze zahraničí prostřednictvím Národního fondu nebo z prostředků Evropského společenství a z veřejných rozpočtů cizích států.

Pro existenci efektivní dotační politiky je nutné stanovit kritéria či jednotný vzorec, který vyjadřuje hledisko potřebnosti a dávku finančních prostředků. Dle Provazníkové a Sedláčkové (2009) by měla **kritéria** být:

- snadno zjistitelná v daném čase a místě (obci, kraji)
- objektivně vyjádřitelná v lehce měřitelných jednotkách
- necitlivá na vliv municipální či regionální politiky
- nezávislá na cyklických změnách
- nepříliš detailní a rozsáhlá
- zjistitelná při nízkých nákladech
- zohledňovat objektivní změny v čase

V kontextu analyzované sféry je možno dotaci charakterizovat jako **grantovou politiku** s přidělování finančních prostředků bez pevných kritérií a pravidel a na základě rozhodnutí kompetentních rozhodovacích orgánů municipality z rozpočtu. Jde o nenávratné financování konkrétního programu, projektu nebo činnosti, které je žadateli přiznáno po splnění předem stanovených podmínek. Není složkou nárokovou a je poskytováno na kalendářní rok. Příjemcem je fyzická či právnická osoba, zejména nestátní nezisková organizace. Veškerá dokumentace k poskytnuté dotaci musí být zpracována na příslušných formulářích. Závazná jsou i data výučování, možnost kontrol použití poskytnutých prostředků stejně jako plnění cíle stanovené ve smlouvě. Pokud užití nekoresponduje s vymezením ve smlouvě, musí nabyvatel prostředky ve stanoveném termínu vrátit poskytovateli.

Jednou z forem dotační subvence je grantová podpora. V praxi se často setkáváme se zaměřováním a užíváním obou pojmů pro jeden účel. **Grantová podpora** představuje tok cíleně zaměřených finančních prostředků. Charakterizována je předem stanovenými principy

a pravidly. Slouží pro efektivní zabezpečení aktuálních potřeb, výkyvů poptávky a pro doplnění nabídky o specializované sportovní akce.

V praktické části práce se budu zabývat i institucionální podporou, považují proto za nutné zmínit se o dotaci v podobě **dotiční podpory**, dříve označované jako příspěvek. Pojem dotační podpora používají pro financování činností subjektů v majetku municipality zákony o rozpočtových pravidlech z rozpočtu zřizovatele. Prezentuje stálé finanční roky na pokrytí provozu, rekonstrukci a investice. Pro určitý okruh provozních nákladů mohou být stanoveny závazné ukazatele jejich čerpání. Poskytnutí příspěvku je vázáno na výkony nebo jiná kritéria potřeb organizace. Na rozdíl od grantových podpor, které jsou nenárokové a poskytují se výběrovým způsobem, má příspěvková organizace na dotaci nárok.

Typologie veřejných dotací v neziskovém sektoru:

- institucionální a neinstitucionální
- účelové (grantová podpora) a neúčelové (negrantová politika, se zaměřením na směr)
- investiční (kapitálové) a neinvestiční (běžné)
- bez spoluúčasti a podmíněné se spoluúčastí
- rovnocenné (s otevřeným koncem) a nerovnocenné (s uzavřeným koncem)

#### 2.4.1 Dotační politika z úrovně státu

Poskytování státních dotací investičního a neinvestičního charakteru bylo upraveno 'Zásadami pro poskytování a čerpání prostředků státního rozpočtu určených pro pořizování, technické zhodnocení, opravy a udržování investičního majetku', které vydalo Ministerstvo financí ČR a zákonem č. 218/2000Sb., prováděcí vyhláškou č. 40/2001 Sb. K jeho § 13 a dále Usnesením vlády č. 114/2001 o zásadách vlády pro poskytování dotací ze státního rozpočtu ČR nestátním neziskovým organizacím ústředními orgány státní správy, zákonem č. 320/2001 Sb. o finanční kontrole ve veřejné správě a dalšími souvisejícími předpisy (Rektořík et al., 2007, 162).

V roce 2011 bylo ze státního rozpočtu poskytnuto 8 403 dotací, z toho 75,4 % bylo poskytnuto pouze ze dvou kapitol – 313 Ministerstva práce a sociálních věcí (38,5 %) a 333 Ministerstva školství, mládeže a tělovýchovy (36,9 %)“ Největší objem financí směřoval do

oblasti „Sociální věci a politika zaměstnanosti“ (2 209,4 mil. Kč), do oblasti „Tělovýchova“ (2 140,4 mil. Kč). ([http://www.vlada.cz/assets/ppov/rnno/dokumenty/rozbior\\_2011.pdf](http://www.vlada.cz/assets/ppov/rnno/dokumenty/rozbior_2011.pdf)).

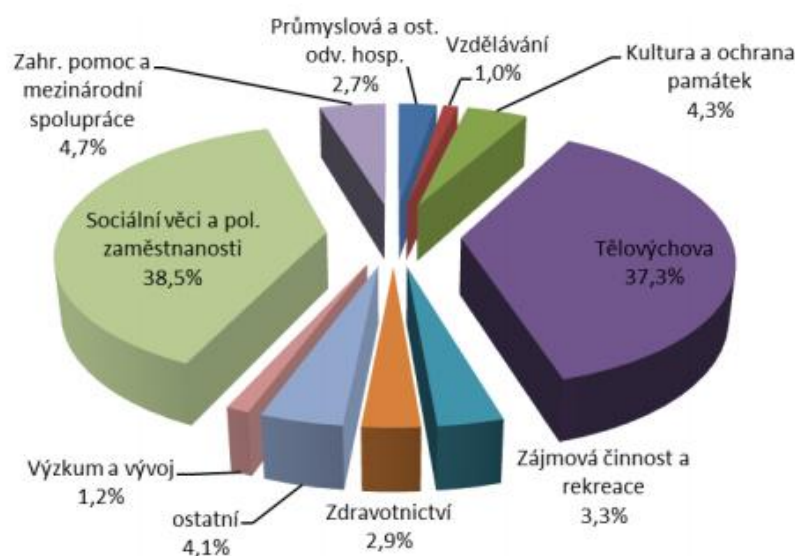

Graf 1. Podíl dotací ze státního rozpočtu podle podpořeného odvětví ([http://www.vlada.cz/assets/ppov/rnno/dokumenty/rozbior\\_2011.pdf](http://www.vlada.cz/assets/ppov/rnno/dokumenty/rozbior_2011.pdf))

Podle Rektořika et al. (2007, 159), Hodaně a Hobzy (2010, 90) „je produkce produktů a služeb tělesné kultury v podmínkách čisté tržní ekonomiky nedostatečná. Proto je tato produkce podporována ve formě přímé finanční podpory z veřejných prostředků a státního rozpočtu“.

Podpora tělesné kultury je zabezpečována Ministerstvem školství, mládeže a tělovýchovy rozpočtovým a programovým financováním (především tělesná výchova a sport), dále ze zdrojů krajských a municipálních rozpočtů (tělesná výchova, pohybová rekreace, sportovní reprezentace), z rozpočtových kapitol Ministerstva obrany a Ministerstva vnitra (vrcholový sport), konstatují ve své odborné publikaci Hodaň a Hobza (2010).

**Ministerstvo školství, mládeže a tělovýchovy** je podle zákona č. 2/1969 Sb., o zřízení ministerstev a jiných ústředních orgánů státní správy České socialistické republiky (tzv. Kompetenční zákon) ústředním orgánem státní správy pro podporu a rozvoj sportu. Koncepce státní podpory sportu v ČR vzešla z usnesení vlády ze dne 9. března 2011 č. 167. Jako poradní orgán ministra MŠMT byla zřízena Rada pro tělovýchovy a sportu. Jejím úkolem je

posuzování rozdělování státních prostředků, sjednocování názorů spolků, zprostředkování dialogu mezi státní a nestátní sférou a prosazování objektivních potřeb podpory sportu.

**Zákon č. 115/2001 Sb., o podpoře sportu**, vymezuje postavení sportu ve společnosti jako veřejně prospěšné činnosti a stanoví úkoly ministerstev, jiných správních úřadů a působnost územních samosprávných celků při podpoře sportu. MŠMT vykonává na základě tohoto zákona následující aktivity:

- vypracovává návrh koncepce státní politiky ve sportu a předkládá jej vládě ke schválení
- koordinuje realizaci vládou schválené koncepce
- zabezpečuje finanční podporu sportu ze státního rozpočtu
- vytváří podmínky pro státní sportovní reprezentaci, pro přípravu sportovních talentů, pro rozvoj sportu pro všechny a pro sport zdravotně postižených občanů
- vydává antidopingový program a organizuje a kontroluje jeho uskutečňování
- rozhoduje o akreditaci vzdělávacích zařízení, působících v oblasti sportu
- koordinuje činnost RSC ministerstva obrany a ministerstva vnitra

„Programová dotační politika k rozvoji sportu a tělovýchovy se postupně dotvářela v souladu s komplexními požadavky“ (Rektořík et al., 2007, 159). Roste poptávka po materiálním zajištění technické základny sportovních, tělovýchovných organizací a resortních center, podpory reprezentace a talentované mládeže. Potřeby vznikají i z oblasti veřejně prospěšných programů, sportu pro všechny a mládeže na školách.

#### **Prioritou státní podpory sportu v ČR je:**

- provázaný systém výchovy talentované mládeže a péče o státní sportovní reprezentaci
- sport pro všechny a dobrovolnictví ve sportu
- sportovní infrastruktura, její systémová údržba, provoz, obnova a investiční výstavba
- posílení financování sportovního prostředí a hledání nových zdrojů
- reforma legislativy s dopadem na sportovní prostředí

„Finanční prostředky plynoucí ze státního rozpočtu určené na programovou podporu 'sportu a tělovýchovy' jsou rozdělovány na veřejně prospěšné programy, podporu státní reprezentace a na investice“ (Hodaň & Hobza 2010, 91).

Státní finanční prostředky pro oblast sportu jsou z pozice státního rozpočtu nyní vedeny ve dvou závazných ukazatelích s označením:

- výdajový okruh: „Sportovní reprezentace“
- výdajový okruh: „Všeobecná sportovní činnost“

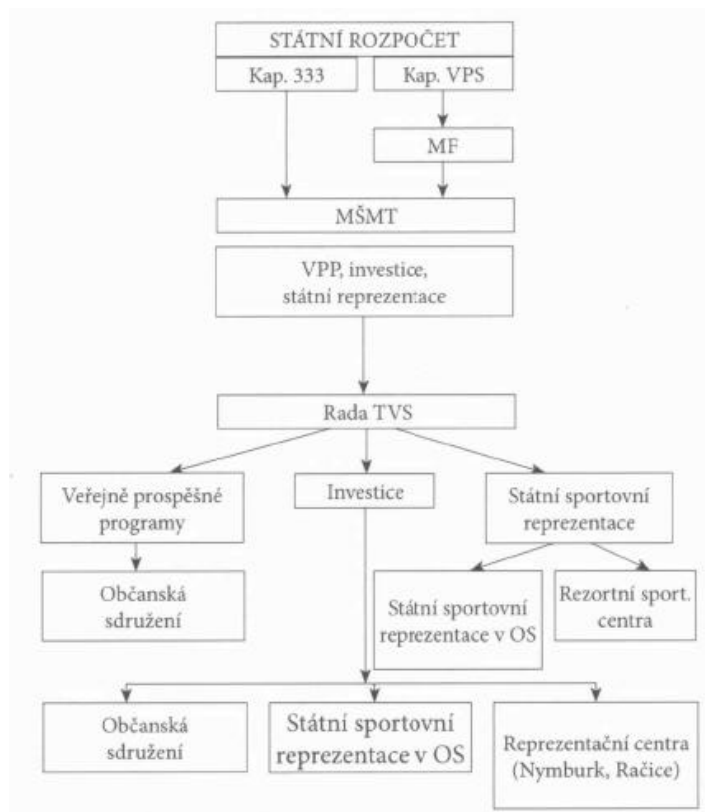

Obrázek 8. Schéma rozdělování státních zdrojů na podporu sportu a tělovýchovy (Hodaň & Hobza, 2010, 92)

Obsahové zaměření vyhlášení programů Státní podpory sportu jsou v oblastech:

#### **Oblast neinvestičních prostředků**

- a) Program I "Sportovní reprezentace ČR "
- b) Program II "Sportovně talentovaná mládež "
- c) Program III "Všeobecná sportovní činnost"
- d) Program IV "Údržba a provoz sportovních zařízení"
- e) Program V "Organizace sportu"
- f) Podpora činnosti Resortních sportovních center MŠMT, MO a MV
- g) Rozvojový program podpory Sportovních gymnázií obor vzdělávání sportovní příprava

## Oblast investičních prostředků - EDS/SMVS

Program 133510 "Podpora materiálně technické základny sportu"

a) subtitul 133512 - podpora materiálně technické základny sportovních organizací

b) subtitul 133513 - podpora materiálně technické základny sportovní reprezentace

Tabulka 1. Celkové výdaje do sportu z Ministerstva školství, mládeže a tělovýchovy  
(v tis. Kč)

Oblast sportu	2011	2012	2013
<b>Celkem</b>	<b>2 062 784</b>	<b>2 982 784</b>	<b>2 982 784</b>

(vlastní zpracování podle <http://www.msmt.cz/sport/odkazy>)

Tabulka 2. Výdajový okruh: „Všeobecná sportovní činnost“ (v tis. Kč)

Oblast	2011	2012	2013
Všeobecná sportovní činnost	275 261	1 297 524	997 524
Program	III., IV.	III., IV., V.	III., IV., V.
Program 133510	662 363	620 100	920 100
Program	a.), b.)	a.), b.)	a.), b.)
<b>Celkem</b>	<b>937 624</b>	<b>1 917 624</b>	<b>1 917 624</b>

(vlastní zpracování podle <http://www.msmt.cz/sport/odkazy>)

Tabulka 3. Výdajový okruh: „Sportovní reprezentace“ (v tis. Kč)

Oblast	2011	2012	2013
Sportovní reprezentace	774 617	701 392	700 392
Resortní centra	350 543	363 768	364 768
Program	I., II. f)	I., II. f)	I., II. f)
<b>Celkem</b>	<b>1 125 160</b>	<b>1 065 160</b>	<b>1 065 160</b>

(vlastní zpracování podle <http://www.msmt.cz/sport/odkazy>)

Vyhlášené dotační programy pro oblast sportu nazvaly v posledních třech letech určitých změn. Pro srovnání uvádím, že v roce 2010 bylo vyhlášeno 9 dotačních programů, z toho jeden investiční. Čerpání dotací v rámci standardních programů je s přihlédnutím na inflaci a reálný objem finančních prostředků však konstantní. Podíl podřazených projektů je za jednotlivé programy značně rozdílný. Zatímco sportovní střediska bývají podpořena na 100%, ostatní oblasti uspokojí 30 – 40 % požadavků o podporu. U investičních programů se subvence pohybuje kolem 20%. Podmínky, pravidla a předpokládaná finanční spoluúčast k projektům jsou jasně a konkrétně rozpracovány na webových stránkách ministerstva.



„Oblast sportu v rámci rozpočtu kapitoly MŠMT tvoří méně než 2%, proto se nelze divit, že objem finančních prostředků určený pro sportovní dotační programy nemůže absolutně uspokojit požadavky“ (Tvaroh, 2010, 75).

**Analýza financování sportu** v ČR z dubna roku 2009 poukazuje na sestupný trend ve státní podpoře sportu, kde z původních 0,65% státního rozpočtu v roce 1989 klesla úroveň podpory na současných 0,24% státního rozpočtu. Srovnání se zeměmi Evropské unie se Česká republika řadí mezi tři státy s nejmenší podporou sportu. Přitom sport jako ekonomické odvětví přináší do státního rozpočtu více prostředků, než ze státního rozpočtu prostřednictvím dotací získává. Přebytek byl vyčíslen v rozmezí 1,1 až 3,7 mld. Kč

(<http://www.msmt.cz/pro-novinare/co-rika-analyza-financovani-sportu-v-ceske-republice?highlightWords=podpora+sportu>).

#### **2.4.2 Dotační politika z úrovně krajů a municipalit**

„Kraje a obce disponují svými vlastními příjmy, tvořenými daněmi, správními a místními poplatky, příjmy z vlastní činnosti a hospodaření, odvody od příspěvkových organizací, příjmy z vlastnictví akcií a podílů v obchodních společnostech a příjmy z prodeje a pronájmu majetku“ (Rektořík et al., 2007, 80). Ačkoliv zákon o podpoře sportu ukládá péči o rozvoj sportu na území krajů a municipalit, není tato činnost nikde kvantifikována a v jednotlivých rozpočtech není s přímou položkou finančních toků pro sport počítáno.

V současné době je sport začleněn do segmentu kultury a výchovy. Podpora na krajské úrovni vykazuje ve srovnání s obecními znatelné rozdíly ve financování. Promítají se v orientacích na výdaje zacílených subjektů. O poskytování dotací z krajských rozpočtů Hodaň a Hobza (2010, 99) konstatují, že „prozatím nejsou poskytovány dotace do rozpočtů města a obcí na podporu tělesné kultury a k podpoře jejich místních koncepčních záměrů“. Jak oba dále dokládají, na municipalitách je do sportu a tělovýchovy z rozpočtů vydáváno v průměru 2-3 % z obecních prostředků. Dřívější podrobnou analýzou výdajů ve vybraných obcích došli Dohnal a Hobza et al. (2007, 192) k závěru, že „se postupně zvyšuje podíl výdajů na sport a tělovýchovu z celkových výdajů, a to ze 2 -3 % v průměru na 3,5 – 4,5 %“.

Podpora jednotlivých programů je na rozpočtové ose stát – samosprávný celek – subjekt značně diferencovaná. Projevují se různé preference, které se do místní dotační politiky promítají a podpora se tak pohybuje převážně v prostředí kvantitativních měřítek. Kvalitativní

charakteristiky jsou poněkud v pozadí. Posuzování a finanční připívání na základě těchto měřítek má hlavně pro malé organizace nepříznivý ekonomický dopad. Novotný (2000) upozorňuje na trend plnění politických cílů prostřednictvím selektivní grantové politiky z rozpočtů municipalit.

Výši dotací z jednotlivých úrovní rozpočtů a státních fondů s hodnotami roku 2011 nastiňuje grafické zpracování.

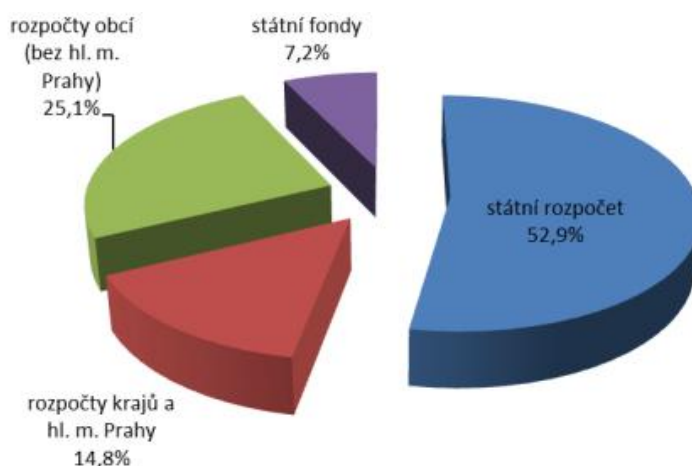

Graf 2. Podíl dotací z veřejných rozpočtů a státních fondů

([http://www.vlada.cz/assets/ppov/rmno/dokumenty/rozbor\\_2011.pdf](http://www.vlada.cz/assets/ppov/rmno/dokumenty/rozbor_2011.pdf))

## 2.5 Komunální politika

Podle WHO (2006) sehrávají municipality klíčovou úlohu při vytváření prostředí podporujícího příležitosti pro pohybovou aktivitu obyvatel a aktivní životní styl. Vedoucí představitelé veřejné správy spolu s kompetentními pracovníky se mohou zasadit o tvorbu podmínek a zavádění opatření, které podporují aktivní životní styl všech občanů.

WHO (2006) uvádí hlavní zásady a zajištění pro tvorbu komunální politiky podpory sportu a pohybové rekreace:

- Účast obyvatel je ovlivněna městskou zástavbou, přírodními a sociálními podmínkami, ve kterých žijí a osobními faktory (Obrázek 9.).
- Podoba jednotlivých částí městského prostředí, jako je rozvržení cest, využití půdy, umístění rekreačních zařízení, parků, veřejných prostranství a systému dopravy. Lidé jsou aktivnější, pokud mají snadný přístup ke klíčovým místům.



uspokojování potřeb bydlení, dopravy a předpoklady pro růst vzdělání a rozvoj kultury a sportu. Pro zabezpečení těchto činností má právo zakládat příspěvkové organizace, obecně prospěšné společnosti, akciové společnosti i společnosti s ručením omezeným. Na základě vytvoření svazku obcí může spolupracovat s jinými na plnění konkrétního úkolu. Obec v přenesené působnosti vykonává současně určitý úsek státní správy. Patří sem například vedení matriky, stavebního a živnostenského úřadu, ochranou přírody či zabývání se sociální problematikou.

Ve své samostatné působnosti, dle zákona č. 115/2001 Sb., o podpoře sportu, vytváří **podmínky pro sport** zejména tím, že:

- zabezpečuje finanční podporu sportu ze svého rozpočtu
- zabezpečuje rozvoj sportu pro všechny a přípravu sportovních talentů, včetně zdravotně postižených občanů
- zajišťuje výstavbu, rekonstrukci, údržbu a provoz svých sportovních zařízení a poskytuje je pro sportovní činnost občanů
- kontroluje účelné využívání svých sportovních zařízení

## **2.5.2 Dotační politika na úrovni municipalit**

Disponibilní prostředky vymezené na finanční podporu nejsou neomezené a proto je potřeba tyto zdroje vynakládat hospodárně a efektivně. Z pohledu účinnosti a účelnosti by měly vycházet z užitku pro občana. V souvislosti s účelovým zaměřením subjektů může nastat nevyrovnaná situace, kdy dochází k „přefinancování“ v jedné oblasti a zároveň finančnímu nedostatku v oblasti jiné. Stěžejní roli v tomto procesu hrají jedinci, na jejichž ochotě a snaze směřování dotací závisí. Jedná se v tomto případě o radu a zastupitelstvo, jejichž politická orientace či vlastní zájmy mohou mít na stanovení výše a cíle prostředků vliv. V dotačním řízení není municipalita vázána striktními legislativními předpisy a sama si tak utváří pravidla a vzorce, dle kterých finanční podporu poskytuje. Kritéria rozdělování dotací nejsou tak jednotná.

Podle Dohnala a Hobzy (2007) vykazuje grantová politika tendence:

- k významné podpoře vlastních zařízení
- orientaci na pohybové a rekreační aktivity obyvatelstva
- tradiční podporu spolkového sportovního a tělovýchovného hnutí

Peková, J., Pilný, J., & Jetmar, M., (2008) upozorňují, že by se veřejné orgány poskytující dotace měly řídit **principy**:

- princip rovných podmínek pro poskytnutí dotace z veřejného rozpočtu bez ohledu na poskytovatele veřejné služby (neziskové organizace, veřejnoprávní či soukromoprávní)
- princip stability podmínek poskytování dotací a tím i stability systému financování potřeb neziskových organizací
- princip produkční efektivity, tzn. efektivní využití veřejných prostředků
- princip transparentního financování, umožňující finanční kontrolu nad použitím dotací
- princip zachování požadované kvality poskytované služby
- princip rovných podmínek pro příjemce služeb, tzn. možnost občana zvolit si poskytovatele služeb, například s ohledem na její dostupnost, výši finanční spoluúčasti, kvalitu služby apod.

Obec by měla komunikovat s vlastními obyvateli, poznávat a analyzovat jejich potřeby a postoje. Nástrojem v této oblasti může být primární či sekundární výzkum.

Územně samosprávný celek vypracovává **strategický plán rozvoje**. Ten vychází z kompletních dispozic a prognóz. Zjištěné faktory mohou následně ovlivnit směřování dotací do jednotlivých oblastí. Pro zjištění aktuální situace může obec provést například SWOT analýzu, neboli stanovení silných a slabých stránek řešeného území a jeho příležitosti a hrozby. Její výsledky mohou obci napomoci v rozhodování, kterou oblast by bylo třeba podpořit a naopak.

**SWOT analýza** je základním, pohotovým a snadno použitelným nástrojem pro zjištění strategického postavení organizace. Identifikuje hlavní silné a slabé stránky organizace, které představují vnitřní konkurenceschopnost a efektivnost organizace, a zároveň posuzuje příležitosti a hrozby strategického významu, které vznikají ve vnějším okolí organizace (Rektořík, 2004, 188).

V roce 2011 poskytly obce ze svých rozpočtů dotace v celkové výši 2 727,3 mil. Kč. Z obecních rozpočtů (mimo Prahy) byla nejvíce podpořena „Tělovýchova“ (1 140 mil. Kč), „Kultura a ochrana památek“ (529 mil. Kč) a oblast „Sociální věci a politika zaměstnanosti“ (515 mil.). 92,2 % objemu všech dotací z rozpočtů obcí (mimo rozpočet Prahy) mělo

neinvestiční charakter. Investiční dotace byly poskytnuty v celkové výši 212 mil. Kč, z toho 39 % bylo uděleno oblasti „Tělovýchova“

([http://www.vlada.cz/assets/ppov/rnno/dokumenty/rozbor\\_2011.pdf](http://www.vlada.cz/assets/ppov/rnno/dokumenty/rozbor_2011.pdf)).

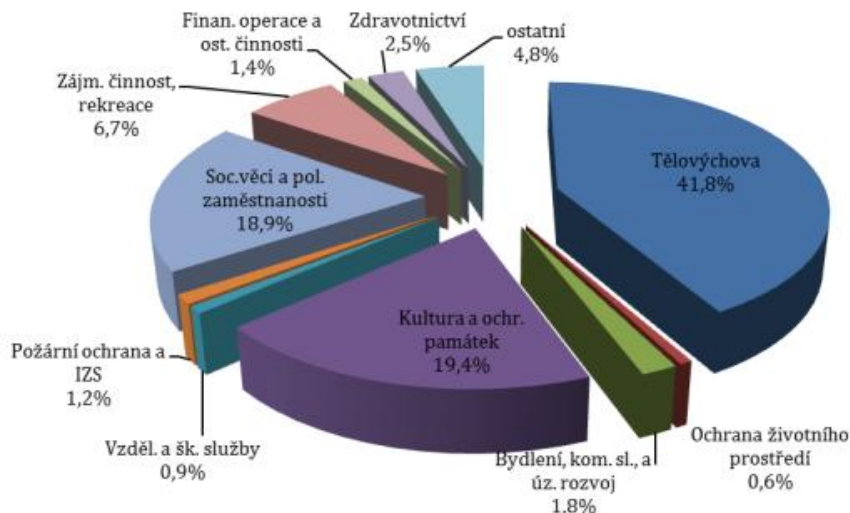

**Graf 3. Podíl dotací z rozpočtů obcí (mimo Prahy) podle podpořené odvětví**  
([http://www.vlada.cz/assets/ppov/rnno/dokumenty/rozbor\\_2011.pdf](http://www.vlada.cz/assets/ppov/rnno/dokumenty/rozbor_2011.pdf))

Podpora produkce veřejně prospěšných činností zaznamenává díky svému zaměření a charakteru vzrůstající pozornost. Podporovány jsou služby, které stát buď neumí či nechce poskytovat, nebo je poskytuje neefektivně.

### 2.5.3 Tendence vývoje sportu a rekreace

Dohnal (2002, 121) upozorňuje, že: „Systém poskytování volnočasových služeb nese zodpovědnost za jejich pestrou nabídku každé věkové a sociální skupině.“

„O tendencích vývoje sportu tedy nerozhodují pouze či primárně jeho aktéři“, konstatuje Sekot (2010, 12) a pokračuje: „Sport je stále více ovlivňován politikou, ekonomikou a mediální sférou. Jeho podoba je výrazně určována různě motivovanou veřejnou poptávkou, která má sílu zasahovat samotnou podstatu sportu a ovlivňovat jeho poslání.“

Tendence vývoje volnočasových aktivit podle Dohnala (2002, 121) směřují:

- od organizovaného k neorganizovanému
- od výkonu k prožitku (radosti, sebeuspokojení, seberealizace)

- od kolektivního k individuálnímu
- od tradičního k netradičnímu (rizikovému, vzdělávacímu, k aktivitám pro rozšíření obzoru a kvality osobnosti)
- od města k přírodě (kompenzace prostředí a stresových vlivů)
- od dlouhodobých (stálých) vlivů ke krátkodobým trendům (módnost, identifikace)

### **3 CÍLE PRÁCE**

#### **Hlavní cíl**

- Analyzovat a uceleně zpracovat zásady dotační podpory sportu a rekreace ve městě Prostějově

#### **Dílčí cíle**

- V případě, že je orientace v aktuálním systému nepřehledná, navrhnout možná zlepšení podmínek pro poskytování podpory
- Na základě získaných poznatků podat přehled poskytnutých dotačních subvencí municipality do sportu a rekreace za období 2011 - 2013
- Zmapovat priority dotační politiky města Prostějova v oblasti sportu
- Porovnat dotační podporu do sportu a rekreace s městy Přerov a Vyškov

#### **Úkoly**

Pro dosažení cílů práce jsem si stanovila tyto úkoly:

- Studium odborné literatury
- Analýza sběru dat a poskytnutých informací
- Analýza klíčových parametrů rozpočtu municipality
- Syntéza stávající podpory sportu a grantové problematiky
- Provedení SWOT analýzy podpory a rozvoje sportu
- Vyhodnocení grantové politiky
- Vypracování koncepce podmínek grantové dotace a politiky



## 4 METODIKA

Metodami a technikami rozumíme zvolený pracovní postup, díky němuž směřujeme k dosažení stanovených cílů. Výzkumná metoda je „obecným metodologickým nástrojem k získání a zpracování dat, vymežujícím širší a komplexnější úhel pohledu na šetřenou problematiku“ (Pelikán, 1998, 95). Pod pojmem technika ve výzkumu chápeme operační nástroj, „který cíleně realizuje strategický záměr vymezený zvolenou metodou. Můžeme ji tedy považovat za dílčí, přesně limitované, konkretizované použití odpovídající metody“ (Pelikán, 1998, 96). Přispívá ke shromažďování, analýze a vyhodnocení dat výzkumu.

V rámci kvalitativního přístupu byly v práci použity následující metody a techniky:

### **Metody:**

Historická metoda – sběr dat, třídění informací a sledování vývoje

Statistická metoda – kvantifikace, sumarizace do hodnocení a výstupů pomocí čísel a grafů

Monografická metoda – zkoumání jevu jednoho druhu

Popisná metoda – zachycení norem, podání potřebné legislativy

Introspektivní metoda – osobní zkušenost, znalost na základě účasti v daném prostředí

Komparativní metoda – srovnání dvou poskytnutých vzorků

### **Techniky:**

Primární analýza - rozbor dat a šetření, které mají přímý vztah k řešené problematice

Sekundární analýza – rozbor dokumentů shromážděných k jinému účelu

Syntéza - navazující postup, systémové spojení poznatků a částí do celků a souhrnů

SWOT analýza – rozbor stavu, poskytuje podklady pro lepší směr a formulaci cílů

Standardizovaný rozhovor – řízené získávání informací na základě připravených otázek

Nestandardizovaný rozhovor – nabývání veškerých údajů pouze zprostředkovaně

Z výběrových zdrojů, především na Magistrátu města Prostějova bude potřebné vytěžit podklady k rozborům a výstupům. Data budou analyzována a prezentována ve formě tabulek a grafů. Získané výsledky budou zpracovány do přehledné podoby a pomocí souhrnné syntézy poznatků bude možné upozornit na možná vymezení financování. Na základě vlastní zkušenosti pak vyhodnotit funkčnost legislativy podpory sportu a rekreace v dané

municipalitě. Analyzovat silné a slabé stránky vlivu na dotační politiku, ty doplnit o informace pomocí neřízeného rozhovoru a písemně položených otázek představitelům municipality. V případě získání údajů z podobně strukturovaných municipalit následně porovnat alokaci prostředků určených na rozvoj municipálního sportu a rekreace.

## 5 VÝSLEDKY

Na základě uvedených metod a technik se v této části zabývám výsledky šetření.

### 5.1 Charakteristika města Prostějova

Historické osídlení na území dnešního města Prostějova se stabilizovalo v průběhu 9. až 12. století. Od roku 1213 dostala vesnice název Prostějov. Již v roce 1390 byl Prostějovu udělen statut města.

Město leží na západním okraji úrodné roviny Hané, v severní části Hornomoravského úvalu, východně od Dražanské vrchoviny. Rozlohou okresu 770 km<sup>2</sup> se řadí na předposlední místo mezi pěti okresy Olomouckého kraje. Samotné město Prostějov je pověřená obec III. stupně pro správní obvod vymezený územím celkem 75 obcí. V současné době město tvoří jádrová městská část Prostějov a 6 místních částí. Město se rozkládá ve výši 225 metrů nad mořem, v jeho blízkosti protékají vodní toky Hloučela a Romže. V Prostějově žije přibližně 41 % obyvatel z celkových 109 539 osob okresu (k 1.1.2013). Počet obyvatel města stále mírně klesá a dochází k rychlému stárnutí populace a zvyšování podílu obyvatel v poproduktivním věku ([www.mestopv.cz](http://www.mestopv.cz)).

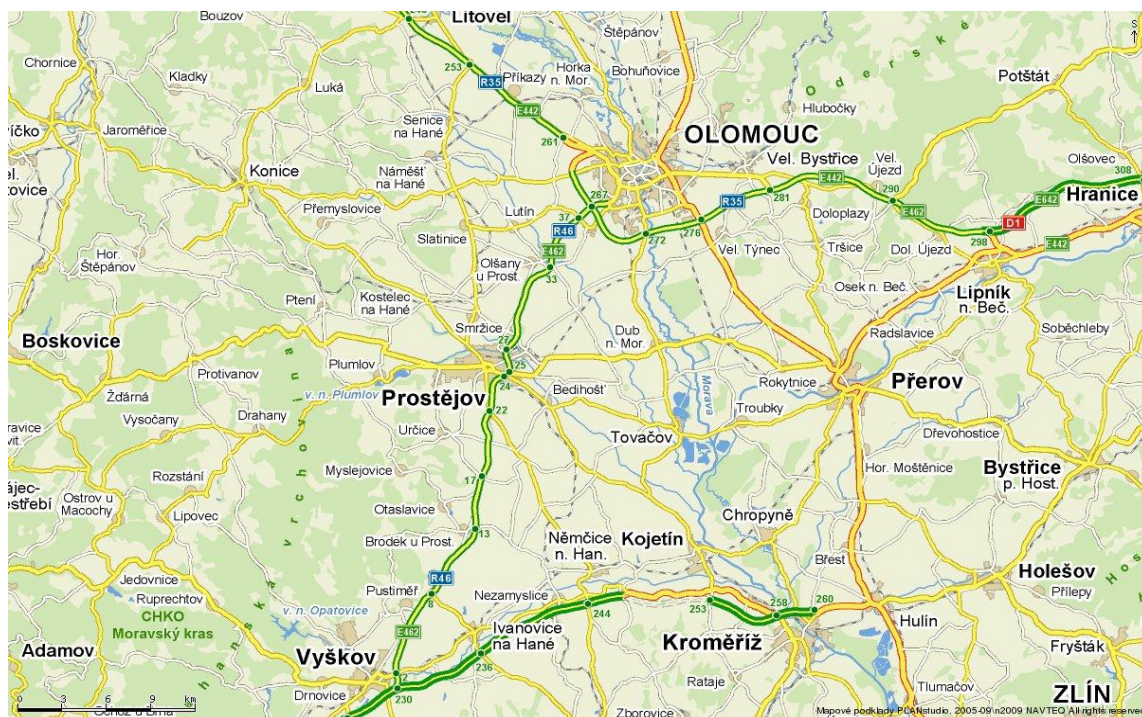

Obrázek 10. Poloha města na mapě

([http://www.mapy.cz/#d=muni\\_3185\\_1&x=18.003648&y=49.196109&z=7&t=s](http://www.mapy.cz/#d=muni_3185_1&x=18.003648&y=49.196109&z=7&t=s))

Hustotu osídlení města ve srovnání s okolními municipalitami naznačuje tabulka.

Tabulka 4. Počet obyvatel vybraných měst Olomouckého kraje k 1. 1. 2013

Územní jednotka	Celkem	Muži	Ženy	Průměrný věk
Jeseník	11 711	5 639	6 072	42,7
Olomouc	99 471	47 144	52 327	41,9
<b>Prostějov</b>	<b>44 330</b>	<b>20 841</b>	<b>23 489</b>	<b>42,4</b>
Přerov	44 824	21 724	23 100	43,0
Šumperk	26 870	12 767	14 103	43,2

(zpracování podle [http://www.czso.cz/csu/2013edicniplan.nsf/t/50002DF52B/\\$File/13011303.pdf](http://www.czso.cz/csu/2013edicniplan.nsf/t/50002DF52B/$File/13011303.pdf))

**Strategický plán rozvoje města** Prostějova pro období 2010-2020 představuje základní orientaci rozvoje města a je strategickým dokumentem, pomocí něhož bude ve stanoveném časovém horizontu zabezpečována samosprávou města koordinace strategických aktivit. Plán je postaven na předpokladu udržitelného rozvoje ekonomiky ČR a regionu. Přispívá k vytvoření lepší konkurenceschopnosti města při řešení konkrétních rozvojových projektů, které umožní ekonomický a územní rozvoj a přispějí ke zvýšení kvality života jeho občanů.

Výsledky SWOT analýzy byly využity jako základ pro zaměření celé rozvojové strategie města, pro upřesnění strategických témat a jako základ pro definování a formulaci strategických projektů strategického plánu.

V horizontu Strategického plánu, tj. okolo roku 2015, chce být Prostějov dynamickým městem moderního životního stylu, kombinujícího výhody města s kvalitním bydlením, bohatou nabídkou služeb a kulturním a sportovním zázemím, vytvářejícími dobré podmínky pro život všech obyvatel.

**Strategická vize rozvoje města** Prostějova vychází z dlouhodobých cílů a rozvojových záměrů představitelů samosprávy a klíčových subjektů města. Svá specifika a ducha lokality, opírající se o tradice v průmyslu, o rozvinuté sportovní aktivity a o všeobecnou orientaci obyvatel města na používání jízdních kol při dopravě městem, bude nadále upevňovat. Zároveň je koncepčním otevřeným dokumentem, který bude na základě připomínek institucí a občanů města Prostějova průběžně upřesňován a aktualizován.

K naplnění vize rozvoje města Prostějova byla stanovena **strategická témata:**

- Podnikání a ekonomika
- Lidé
- Území

Pracovními skupinami bylo postupně vydefinováno TOP 12 strategických projektů. Ty byly následně rozpracovány formou projektových listů do jednotlivých postupových kroků s přesnou specifikací jejich realizace, způsobem financování, případnými vazbami na ostatní projekty a s jasně a lehce měřitelnými výstupy. Dále byl vytvořen tzv. zásobník projektů s menším strategickým významem nebo s méně akutní potřebou na jejich okamžitou realizaci. V oddílu indikátoru Území je zohledněn rozvoj cyklistické dopravy. Město rozšíří počet kilometrů nově vybudovaných cyklostezek a propojí stávající úseky cyklostezek. (<http://www.mestopv.cz/cz/obcan/magistrat/struktura-magistratu/odbor-rozvoje-investic/dokumenty/strategicky-plan-rozvoje-mesta/strategicky-plan-rozvoje-mesta-prostejova-2011.html>)

## 5.2 Orgány města

Hlavním orgánem, který město spravuje, je městské zastupitelstvo s 35 členy. Zastupitelstvo města zřídilo jako své iniciativní a kontrolní orgány dva výbor (Finanční výbor a Kontrolní výbor) a dvě komise (Komise Zastupitelstva města Prostějova a Komise pro regeneraci městské památkové zóny). Výkonným orgánem města je rada s 11 členy. Skládá se z primátora, 1. náměstka primátora, náměstka primátora, dvou náměstek primátora a šesti členů. Na základě § 122 odst. 1 zákona č. 128/2000 Sb., o obcích, zřídila pro volební období 2010 – 2014 celkem 15 komisí.

### Komise Rady města Prostějova

- |   |                                       |
|---|---------------------------------------|
| 1. Komise pro mládež a tělovýchovu      | 9. Komise životního prostředí         |
| 2. Komise pro výchovu a vzdělávání      | 10. Komise koncepce a rozvoje města   |
| 3. Komise prevence kriminality          | 11. Komise bytová                     |
| 4. Komise kulturní                      | 12. Komise Prostějov Zdravé město     |
| 5. Komise sociální a zdravotní          | 13. Komise pro nákup uměleckých děl   |
| 6. Komise výstavby                      | 14. Komise pro informační technologie |
| 7. Komise dopravy                       | 15. Komise architektury a urbanismu   |
| 8. Komise pro cestovní ruch a podnikání |                                       |

## **Komise pro mládež a tělovýchovu**

Komise je jako poradní a iniciační orgán zřízena Radou města Prostějova (RMP). Skládá se ze členů a předsedy, který zpravidla jednou měsíčně schůzi rady svolává. Jednání jsou neveřejná. Z povahy komise vyplývá, že ve sledování finančních podpor do sportu a rekreace je právě ona tou kompetentní.

Charakteristika činnosti:

- ze svého konání je odpovědná přímo RMP
- náplň jednání, projednávání stanovisek a podnětů vymezuje RMP
- komise jedná na základě písemných podkladů
- jednání komise se mohou účastnit přizvaní odborníci, mají však pouze poradní hlas
- v případě přítomnosti nadpolovičního počtu členů komise je schopna se usnášet
- pro RMP města zpracovává stanoviska o rozdělování veřejných finančních podpor v oblasti sportu a rekreace
- v oblasti podpory může komise spolupracovat s ostatními komisemi
- předkládá návrhy na začleňování sportovních organizací do přímé podpory města
- podílí se na koncepcích rozvoje sportovních aktivit ve městě
- podporuje projekty pro rozvoj aktivního pohybu obyvatel města všech věkových kategorií
- podporuje sportovní aktivity – spolupořadatel atletických závodů „Prostějovská latka“ a pořadatel akce „Sportovec města“ apod.
- usnesení, stanoviska a závěry předkládá předseda komise RMP

Rada města dále zřídila pro jednotlivé úseky činnosti magistrátu odbory, které plní úkoly uložené Zastupitelstvem nebo Radou města.

## **Odbory příslušné ke spolupráci v dotační podpoře**

Z pohledu **neinvestiční podpory sportu a rekreace** přísluší pravomoci do činnosti Komise pro mládež a tělovýchovu na Odboru školství, kultury a sportu. Na odboru je dále zastřešována činnost Komise pro výchovu a vzdělávání a Komise kulturní. Ta kromě zúřadování podpor vyhláší okruhy kulturních grantů. Při Odboru kanceláře primátora pracuje Komise Prostějov Zdravé město a místní Agenda 21. Vyhláší grantová témata z podpory Zdravého města. Jak bude dále zmíněno, pro sledovaný úsek financování jde o nepatrné částky.

**Investiční podpora** pro zajištění výstavby, stejně jako investice do stávajících objektů je záležitostí Odboru rozvoje a investic. Údržba objektů sportovišť a hřišť spadá pod Odbor správy a údržby majetku. Všechny kroky podpor by nemohly být realizovány bez Finančního odboru.

### **Odbor školství, kultury a sportu**

- v obecním rozpočtu jedna z největších položek
- přes svou kapitolu zajišťuje financování sportu
- vykonává a zajišťuje samostatnou působnost města na úseku školství, včetně výkonu funkce zřizovatele vůči právnickým osobám zřízeným městem
- vytváří předpoklady pro kulturní, sportovní, jinou zájmovou a vzdělávací činnost dětí
- koordinuje nabídku programů pro využití volného času se zřetelem k jejich možnostem
- zajišťuje záležitosti mládeže, sportu a tělovýchovy na území města
- zajišťuje činnost dalších komisí RMP
- vyhlašuje grantovou podporu v oblasti kultury (Kulturní komise)

### **Odbor kanceláře primátora**

Od roku 2000 je město Prostějov členem asociace Národní síť zdravých měst ČR, v roce 2001 Zastupitelstvo města schválilo Deklaraci projektu Zdravé město. Součástí je grantový systém, jehož prostřednictvím vyhlašuje **komise Zdravého města** témata k přispění a naplňování cílů projektu.

Grantová podpora (kriteriální) tělesné výchovy a sportu a rekreace je již po tři roky zastoupena v okruzích:

- Zdravý životní styl, ochrana zdraví, prevence zdraví
- Škola podporující zdraví
- Zdravý pohyb

### **Finanční odbor**

- provádí agendu účetnictví města, účtování příjmů, výdajů a hospodářské činnosti města
- zajišťuje, koordinuje a realizuje zpracování a úpravy rozpočtu města
- vykonává veřejnou kontrolu podle zákona č. 320/2001 Sb., o finanční kontrole ve veřejné správě a o změně některých zákonů (zákon o finanční kontrole)
- provádí kontrolu plnění podmínek čerpání a poskytování zdrojů dotací

## Odbor rozvoje a investic

- podílí se na zajišťování úkolů spojených s procesem podpory regionálního rozvoje
- zajišťuje pořizování a aktualizaci strategických dokumentů města
- zpracovává investiční záměry k plánovaným investičním akcím města
- zajišťuje podávání žádostí o dotace z veřejných rozpočtů, strukturálních fondů EU a dalších mimorozpočtových zdrojů
- vyhledává mimorozpočtové zdroje pro financování záměrů města
- zajišťuje vedení účetnictví investičních projektů spolufinancovaných z dotačních zdrojů
- zpracovává a vede agendu veřejných finančních podpor v působnosti odboru včetně jejich vyúčtování.

## Odbor správy a údržby majetku města

- podílí se na zajišťování úkolů spojených s údržbou sportovních areálů a hřišť

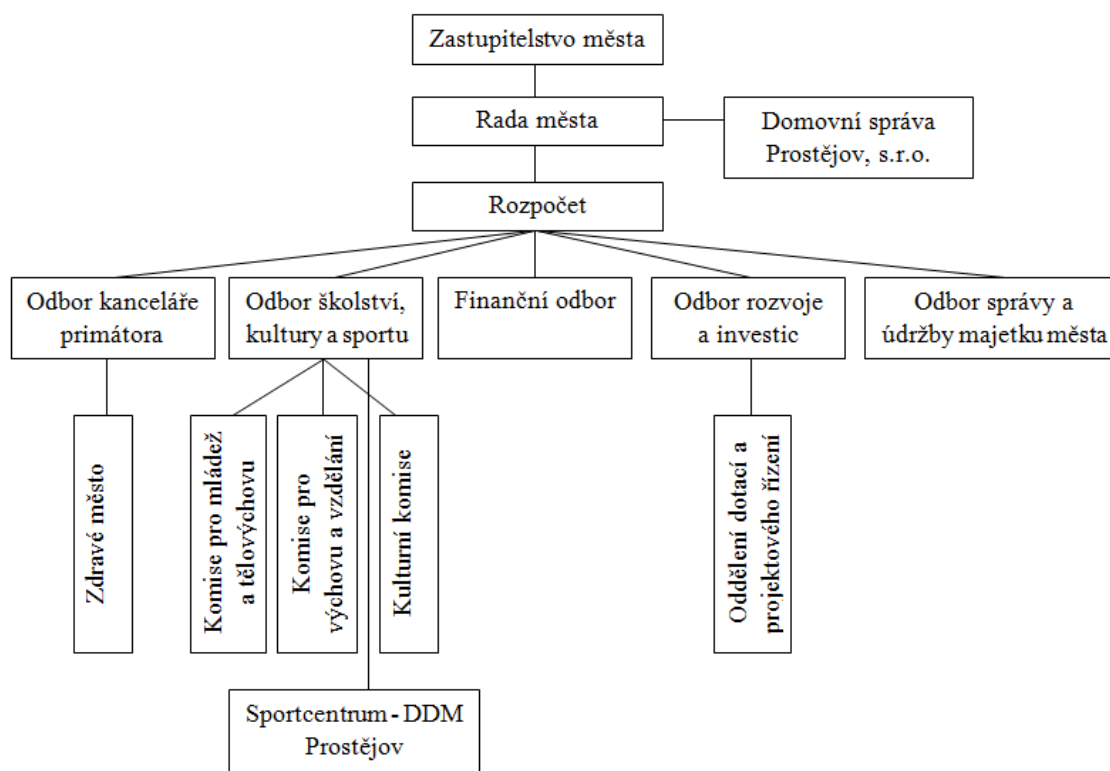

Obrázek 11. Struktura vazeb subjektů zajišťujících sport a rekreaci (vlastní zpracování)



### 5.3 Ekonomické dopady sportu v Prostějově

Rozvoj sportovní aktivity přispívá ke spotřebě, příjmům, zaměstnanosti, podporuje místní hospodářský růst a investice do sportovního vybavení. Velké sportovní události navíc zvyšují zájem o region a doplňují turistickou nabídku novým klientům. Jakékoliv akce mají schopnost vytvářet peněžní toky.

Sport je jednou z hlavních priorit středomoravského města. Je zde zábavou, ale i povoláním, lze jej provozovat aktivně, ale i pasivně jako divák. Všechny tyto podoby sportu představují mimo jiné významný ekonomický jev. Cílem je očekávaný rozvoj investic, jejich krytí a municipální růst. Za přispění soukromých subjektů i významných podnikatelských osobností si město Prostějov vytváří velmi dobrou image.

### 5.4 Rozpočet města

Rozpočet města se skládá z daňových příjmů (z příjmů fyzických a právnických osob, poplatků, daně z nemovitosti), dále z nedaňových příjmů (z vlastní činnosti, z prodeje a kapitálových příjmů), dotací a transferů od státu. Mezi výdajovými položkami jsou kromě nákladů na běžný provoz také poskytnuté příspěvky organizacím zřízeným městem či podpory. Touto skupinou výdajů se budeme dále zabývat.

Položky rozpočtu jsou uvedeny v následujících tabulkách (Tabulka 5. a Tabulka 6.). Výsledek hospodaření města za rok 2011 zcela jistě ovlivnil strukturu výdajů v následujícím roce. Cílená rozpočtová vyváženost se tak stane ukazatelem pro tvorbu i letošní bilance.

Tabulka 5. **Příjmy města** (v tis. Kč)

Třídní seskupení	2011	2012	2013
Daňové, nedaňové	610 488,9	625 584,35	619 570,69
Kapitálové	46 343,85	29 684,65	14 013,00
Přijaté dotace	409 866,34	111 882,05	56 373,63
<b>Celkem</b>	<b>1 066 699,09</b>	<b>767 151,05</b>	<b>689 957,32</b>

Tabulka 6. **Výdaje města** (v tis. Kč)

Třídní seskupení	2011	2012	2013
Běžné	847 452,38	561 380,03	601 353,95
Kapitálové	240 637,45	140 960,96	169 452,99
<b>Celkem</b>	<b>1 088 089,83</b>	<b>702 340,99</b>	<b>770 806,94</b>

(vlastní zpracování, podle přepočteného rozpočtu k 30. 4. 2013, <http://www.mestopv.cz>)

## 5.5 Podpora sportu a rekreace v Prostějově

Rozpětí prostředků, které jsou do oblasti tělovýchovy, zájmové činnosti a rekreace v Prostějově směřovány jsou zaznamenány v tabulce (Tabulka 7.). Shrnují celkově vynaložené částky institucionální i neinstitucionální podpory. Ve výčtu jsou podchyceny i náklady na provoz a investice do tělocvičen ve školách, na sportoviště, výstavbu cyklostezek či sportovní plochy na sídlištích, které dále nejsou předmětem analýzy.

Tabulka 7. Celkové výdaje do tělovýchovy a sportu (v tis.Kč)

Výdaje	2011	2012	2013
Výdaje města celkem	1 088 089,83	702 340,99	770 806,94
Sport a rekreace	41 176,40	39 067,14	46 244,95
<b>Vyjádřeno v %</b>	<b>3,78</b>	<b>5,56</b>	<b>5,99</b>

(vlastní zpracování, podle přepočteného rozpočtu k 30.4.2013, <http://www.mestopv.cz>)

### 5.5.1 Institucionální podpora sportu a rekreace

Z hlediska institucionálního, organizačního i obsahového se sportovní infrastruktura dočkala obrovských změn. Vývoj se promítá v úzké vazbě na modernizaci technologií, které umožňují rozšiřovat spektrum sportovních činností a způsoby provádění. Hobza, Vašíšková a Skoumal (2012) ale upozorňují na možnou odezvu nekoncepční politiky v realizaci nepřiměřených investic s nevyužitými kapacitami a nežádoucími budoucími rozpočtovými dopady. Moderní vybavení zpřístupňuje veřejnosti řadu sportů, jejichž podporu však představují nemalé výdaje.

**Dotační podpora** je v v municipalitě rozpočtována přes obchodní společnost zřízenou městem - společnost Domovní správa Prostějov, s.r.o., která zastřešuje objekty Aquapark Koupelky, VSH - zimní stadion, velodrom a městské lázně. Společnost se prezentuje ucelenou nabídkou napříč jednotlivými zařízeními. Efektivnost provozu zajišťuje koordinace a kontrola činností ve všech zařízeních přes společný management. Vzhledem k tomu, že stoprocentním vlastníkem je město, je schopno řešit nepředvídatelné provozní náklady, hlavně s provozem venkovních zařízení.

Príspevková organizace Sportcentrum – DDM Prostějov provozuje sportovní halu a komerčně poskytuje své prostory především sportovním aktivitám pořádaným jednotlivými zájemci z řad organizací, spolků, klubů či sdružení. Dům dětí a mládeže realizuje úkoly

školského zařízení pro aktivní a účelné využívání volného času dětí a mládeže (středisko volného času). Tyto dva hlavní směry se vzájemně doplňují a prolínají s cílem maximálního využití zařízení a poskytnutím co nejširší nabídky zájmových a volnočasových aktivit se zaměřením na sport.

Tabulka 8. Podpora do vybraných objektů zřízených městem (v tis.Kč)

Subjekt	Typ podpory	2011	2012	2013
Sportcentrum DDM	neinvestiční	6 594,32	6 497,01	6 367,10
	investiční	0	0	650,00
Fotbalový stadion sídl. E. Beneše	neinvestiční	1 156,30	1 227,43	1 608,50
	investiční	86,60	613,33	400,00
Městské lázně, aquapark, zimní stadion	neinvestiční	10 269,46	10 042,00	12 349,00
	investiční	2 903,88	0	0
<b>Celkem</b>	podpory	<b>21 010,56</b>	<b>18 379,77</b>	<b>21 374,60</b>

(Vlastní zpracování dle poskytnutých údajů z finančního odboru magistrátu)

V letošním roce město plánuje investici do úprav fasády městských lázní, oplocení fotbalových hřišť u Sportcentra – DDM a rekonstrukci osvětlení velodromu. Město požádalo o dotaci na výstavbu víceúčelového hřiště v místní části Čechovice za 6 mil. Kč.

### 5.5.2 Neinstitucionální podpora sportu a rekreace

Výrazný vliv na individuální pohybovou aktivitu jedince má jeho postoj, motivace a z vnějšího vlivu lokalita, kombinace podmínek, vzorů a příležitostí. Ty jsou ovlivnitelné pomocí finančních stimulů. Zapojení do sportu je tak výsledkem působení řady faktorů. Týkají se ekonomického prostředí, v němž se sportovní aktivity veřejnosti realizují. Jedná se o podíl podpory a vytváření podmínek pro činnost neziskových organizací. Stále populárnějšími se stávají aktivity provozované v přírodě jako prostředek úniku z městských aglomerací.

Neinstitucionální podpora sdružuje dva typy financování sportu: **grantovou podporu a grantovou politiku**. Objem finančních bannerů určených pro podporu je součástí každoročního rozpočtu města. Příspěvek je třetím osobám poskytována v souladu s příslušnými ustanoveními zákona č. 128/2000 Sb., o obcích, zákona č. 250/2000 Sb., o rozpočtových pravidlech územních rozpočtů a zákona č. 320/2001 Sb., o finanční kontrole ve veřejné správě.

## **Grantová podpora**

Jak již bylo zmíněno v jedné z předchozích kapitol, využívá město Prostějov grantovou podporu jednak pro vyhlášení témat s kulturními okruhy a také přes projekt Zdravé město, odkud je však oblast sportu a rekreace podporována velmi nepatrným podílem. Granty slouží k zacílení podporovaných okruhů a financovány jsou podmínkami grantové politiky. V dané municipalitě je označována termínem veřejná finanční podpora.

## **Grantová politika**

Z obvyklých možností forem podpory sportu upřednostňuje město Prostějov jednoznačně cestu grantové politiky, a jak bylo uvedeno v odstavci výše, se zavedeným označením veřejná finanční podpora. Podmínky jsou jednotné pro všechny druhy činností i jednotlivé žadatele.

### **5.5.3 Podmínky veřejné finanční podpory**

Návod a postup pro získání podpory je zveřejněn na stránkách města (Příloha 12.1). Poskytují kritéria, která musí subjekt žádající o dotaci splňovat. VFP nebude poskytnuta žadateli, který má vůči městu Prostějovu a organizacím založeným nebo zřízeným městem Prostějovem závazek po lhůtě splatnosti. Jsou obecná, patří mezi ně důvěryhodnost žadatele, věcná a časová reálnost projektu, přínos a efektivita pro město a konečného příjemce statku. Projekt musí být realizován na území města.

### **5.5.4 Žádosti veřejné finanční podpory**

Žádosti grantové politiky - veřejné finanční podpory (Příloha 12.2) a grantové podpory (Příloha 12.3) postupují k projednání a posouzení ke komisím věcně příslušných odborů. Metodika a kritéria hodnocení jednotlivých projektů vycházejí z vnitřních pravidel a jsou určována zmíněnými komisemi. Po projednání jsou žádosti předloženy ke schválení voleným orgánům města. Schvalovací proces vyšších částek probíhá na zasedání Zastupitelstva města Prostějova, nižší částky do 50 tisíc korun schvaluje schůze Rady města. Kulturní grantovou podporu schvaluje bez ohledu na výši vždy zastupitelstvo. Poskytnuté částky do 40 tisíc korun mohou být vyplaceny hotově. Vymezení rozsahu použití se děje základě Smlouvy o poskytnutí veřejné finanční podpory (Příloha 12.6). Orgány města mají právo plnění smlouvy a účelu využití kontrolovat. Zásady poskytování veřejné finanční podpory byly schváleny Zastupitelstvem města Prostějova dne 18. 12. 2012 (Příloha 12.5) a Zásady grantového systému Zdravé město (Příloha 12.4) byly schváleny dne 16. 9. 2008. Vývoj žádostí podpor naznačují tabulky.

Tabulka 9. Žádosti o finanční podporu z Komise pro mládež a tělovýchovu

Žádosti	2011	2012	2013
Podpořené	87	92	73
Nepodpořené	15	18	12
<b>Podpořené v %</b>	<b>85</b>	<b>84</b>	<b>86</b>

(Vlastní zpracování)

Tabulka 10. Žádosti o finanční podporu z ostatních komisí

Komise	Žádosti	2011	2012	2013
<b>Komise pro výchovu a vzdělání</b>	podpořené	28	23	20
	nepodpořené	11	9	5
<b>Kulturní komise</b>	podpořené	54	95	42
	nepodpořené	19	13	13
<b>Komise Zdravé město</b>	podpořené	10	13	13
	nepodpořené	5	9	1
<b>Za všechny komise</b>	podpořených počet	127	162	94
	<b>Podpořené v %</b>	<b>78</b>	<b>84</b>	<b>83</b>

(Vlastní zpracování)

### 5.5.5 Výše dotací do sportu a rekreace

Tabulka 11. Výše veřejné finanční podpory a podílu do sportu (v tis. Kč)

VFP	2011	2012	2013
<b>Celkem</b>	19 483,96	24 519,97	17 303,00
<b>Podíl do sportu a rekreace</b>	14 709,06	19 471,57	13 223,00
<b>Vyjádřeno v %</b>	<b>75,49</b>	<b>79,41</b>	<b>76,42</b>

(Vlastní zpracování)

Tabulka 12. Rozčlenění výše veřejné finanční podpory do sportu (v tis. Kč)

Zdroj podpory	2011	2012	2013
<b>Z Komise pro mládež a tělovýchovu</b>	525,00	440,00	430,00
<b>Z nerozdělené VFP</b>	4 062,50	4 733,00	2 873,00
<b>Z rozpočtu</b>	9 950,00	8 800,00	7 920,00
<b>Investice</b>	171,56	5 498,57	2 000,00
<b>Celkem</b>	<b>14 709,06</b>	<b>19 471,57</b>	<b>13 223,00</b>

(Vlastní zpracování)

V Tabulce 11. a 12. jsou do údajů za rok 2013 zahrnuty vyplacené částky k 30. 4. 2013 a výše poskytované podpory není konečná. Nejpozději na počátku 2. pololetí se počítá s dalším přerozdělení finančních prostředků. Půjde téměř o 15 milionů získaných z provozu hracích automatů. V případě, že by byla významná část poskytnuta do oblasti sportu a rekreace, zásadně by tento fakt ovlivnil konečnou bilanci příspěvků.

V následující tabulce (Tabulka 13.) jsou uvedeny finanční objemy udělené z ostatních komisí municipality. Jsou zde zahrnuty veškeré částky plynoucí z poskytnutých podpor. Jde tedy i o grantovou podporu z Kulturní komise a z Komise Zdravé město.

Tabulka 13. **Veřejná finanční podpora z dalších komisí** (v tis. Kč, zaokrouhleno)

<b>Komise VFP</b>	Zdroj	<b>2011</b>	<b>2012</b>	<b>2013</b>
<b>Komise pro výchovu a vzdělání</b>	Z komise	200	150	135
	Z nerozdělené VFP	391	254	230
	Z rezervy města	0	20	0
	<b>Celkem</b>	<b>591</b>	<b>424</b>	<b>365</b>
<b>Kulturní komise</b>	Z komise	390	300	270
	Z nerozdělené VFP	468	375	185
	Granty	570	250	225
	<b>Celkem</b>	<b>1 428</b>	<b>925</b>	<b>680</b>
<b>Komise Zdravé město</b>	Z komise	160	97	90
	<b>Celkem</b>	<b>160</b>	<b>97</b>	<b>90</b>
<b>Za komise</b>	<b>Celkem</b>	<b>2 179</b>	<b>1 446</b>	<b>1 135</b>

(Vlastní zpracování)

Podíl podpor za jednotlivé komise (Tabulka 12. a Tabulka 13.) je za letošní rok znázorněn graficky (Graf 4.). Srovnatelné rozvrstvení prostředků probíhalo i v minulých letech.

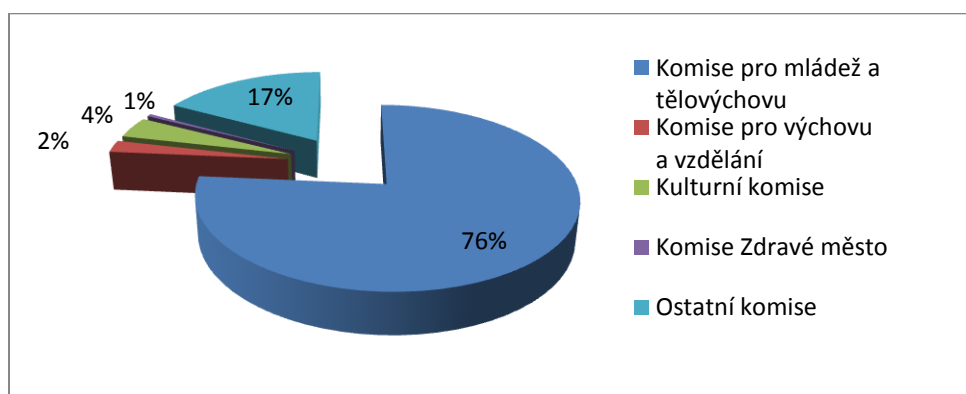

Graf 4. **Podíl čerpání veřejné finanční podpory z jednotlivých komisí**

(Vlastní zpracování)

## 5.5.6 Preference financování z veřejné finanční podpory do sportu

V podpoře sportu jsou pro prioritní financování stanoveny tzv. „strategické sporty“:

- basketbal, volejbal, hokej, box, fotbal, tenis

Jejich výběr se každoročně aktualizuje a preferovaná odvětví narůstají. Tato skutečnost se promítá i Tabulce 16., kdy byla u dvou subjektů přehodnocena důležitost financování.

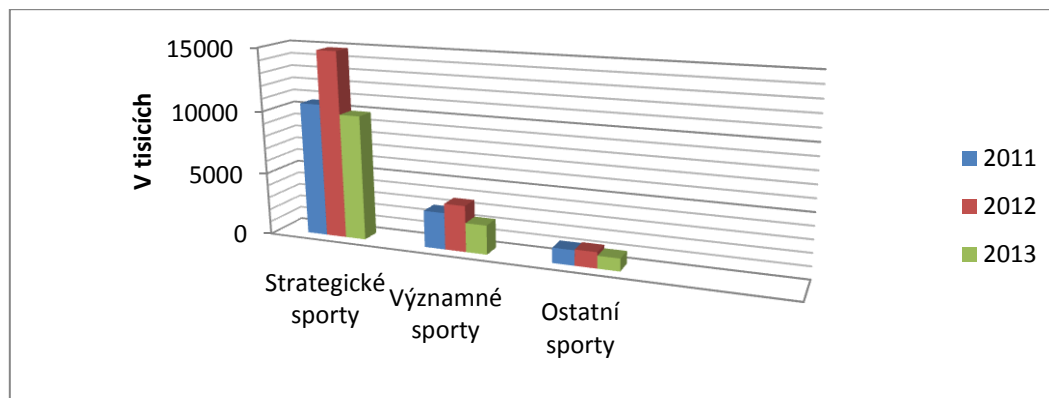

Graf 5. Rozčlenění podpory podle priorit municipality

(Vlastní zpracování)

Rada města zásadní výši podpory pro strategické sporty určuje přímo z rozpočtu. Doplňující položky na provoz, činnost, podpora jednorázových a opakující se malých aktivit se řeší cestou přes Komisi pro mládež a tělovýchovu. Poskytnuté investice přes Odbor investic a rozvoje. V rozpočtu municipality jsou dále upřednostňovány tzv. „významné sporty“. Pro výběr obou skupin neexistují stanovené postupy a děje se tak na základě politické dohody. Výši podpor pro strategické sporty a následně preferované sporty vypočítávají následující tabulky (Tabulka 14. a Tabulka 15.).

Tabulka 14. Promítnutí strategické podpory do jednotlivých subjektů (v tis. Kč, zaokrouhleno)

Strategické sporty	2011	2012	2013
BK Prostějov (basketbal)	2 350	2 425	880
LHK Jestřábi Prostějov, o.s. (hokej)	3 100	2 380	2 130
LHK Jestřábi Prostějov, s.r.o. (hokej)	0	700	700
Dělnická tělocvičná jednota PV (box)	800	670	610
VK Prostějov, o.s. (volejbal)	2 300	2 425	1 400
1. SK Prostějov (fotbal)	370	500	600
Fotbal Prostějov, o.s. (fotbal)	672	1 949	0
Tenisový klub Prostějov (tenis)	1 000	3 800	3 600
<b>Celkem</b>	<b>10 592</b>	<b>14 849</b>	<b>9 920</b>

(Vlastní zpracování)

Tabulka 15. **Promítnutí významné podpory do jednotlivých subjektů** (v tis. Kč, zaokrouhleno)

<b>Významné sporty</b>	<b>2011</b>	<b>2012</b>	<b>2013</b>
Atletický klub SK Železářny Prostějov	170	618	90
KRASO-bruslení Prostějov	100	150	150
Ricardo - Racing Team	30	30	60
Sportovní klub cyklistů Prostějov	230	180	100
TJ Pozemstav (2011)/ TJ PV	565	876	500
TJ Haná Prostějov	105	50	80
TJ OP Prostějov	575	420	500
TJ SOKOL I Prostějov	90	120	70
TJ SOKOL II Prostějov	200	160	150
TJ SOKOL Vrahovice	410	300	330
TJ SOKOL Čechovice	178	605	150
Svaz vodáků	120	50	50
Delta klub Stichovice	75	50	40
Český svaz vozíčkářů	70	50	40
<b>Celkem</b>	<b>2 918</b>	<b>3 659</b>	<b>2 310</b>

<b>Ostatní sportovní aktivity</b>	<b>2011</b>	<b>2012</b>	<b>2013</b>
<b>Celkem</b>	<b>1 199</b>	<b>1264</b>	<b>993</b>

(Vlastní zpracování)

### 5.5.7 Shrnutí dotační podpory do sportu

Náklady na sport vyjadřují, nakolik je pro municipalitu finančně náročný a pro občany dostupný. Kontakt se sportem je realizován v dostupném prostředí a předkládán na vysoké úrovni. Město Prostějov přispívá do oblasti sportu kolem 6% z celkových výdajů. Jde o částku znatelně vyšší, než ve svých titulech uvádějí autoři Dohnal nebo Hobza. Údaj je pochopitelný v souladu s rozrůstající se nabídkou pohybových aktivit, zvyšující se inflací a bezpochyby souvisí i s vizí města Prostějova. Celková podpora na obyvatele a rok tak činí 1 040 Kč. Podíl sledované institucionální a neinstitutonální podpory je vyvážený. V položce neinstitutonální se dostaneme s náklady o 70 Kč výše.

Detailní přehledy ročních soupisů znázorňující výčty podporovaných projektů s vymezením účelu, ale i zdrojem financování jsou součástí příloh (Příloha 12.7, 12.8 a 12.9).

### 5.5.8 Analýza stávajících podmínek dotační podpory

- nesystémové přidělování finančních prostředků
- velmi obecná kritéria
- preference vrcholového sportu



- náchylnost na lobbying, podpora skupinových zájmů
- závislost na osobních vztazích
- přidělování na základě subjektivního výběru komise
- převládající automatismus rozdělování
- systém rozdělování prostředků odpovídá tradicím, zájmům a kultuře města
- celoroční financování
- nedostatečná informovanost
- nedostatečná zpětná vazba

### SWOT analýza podpory a rozvoje sportu

Podle Sedláčkové a Buchty (2006) základním cílem SWOT analýzy je rozvíjet silné stránky a potlačovat, resp. utlumovat, slabé a současně být připraven na potenciální příležitosti a hrozby.

Tabulka 16. SWOT analýza dotačního prostředí v municipalitě

<p><b>Silné stránky (Strengths)</b></p> <ul style="list-style-type: none"> <li>- kladný vztah managementu města k oblasti tělovýchovy a sportu</li> <li>- snaha vytvářet příznivé ekonomické podmínky pro rozvoj sportovních a rekreačních aktivit obyvatel</li> <li>- snaha představitelů města o širší podporu oblasti sportu a tělovýchovy</li> <li>- podpora talentovaných sportovců, mládeže</li> <li>- snaha o zvyšování finančních zdrojů dotační politiky oblasti tělovýchovy a sportu</li> <li>- zájem obyvatel o sportovní vyžití a seberealizaci</li> </ul>	<p><b>Slabé stránky (Weaknesses)</b></p> <ul style="list-style-type: none"> <li>- nekonceptnost v organizaci sportu a rekreace</li> <li>- nevyváženost v poskytování dotací mezi jednotlivými oblastmi tělovýchovy a sportu</li> <li>- absence zpětné vazby k dotační politice</li> <li>- nedostatečná informovanost široké veřejnosti o záměrech managementu v oblasti tělovýchovy a sportu</li> <li>- netransparentnost podmínek dotací</li> <li>- nedostatek poskytnutých příležitostí sportovního vyžití pro specifické skupiny</li> </ul>
<p><b>Příležitosti (Opportunities)</b></p> <ul style="list-style-type: none"> <li>- spolupráce managementu města s podnikatelskými subjekty na rozvoji pohybových aktivit obyvatelstva</li> <li>- zlepšování podmínek rozvoje tělovýchovy a sportu pro všechny</li> <li>- zlepšování kvality života občanů rozvojem tělovýchovy a sportu v přírodě</li> <li>- vytvoření systému podpory sportu</li> <li>- podpora vzájemné kooperace neziskového sektoru</li> <li>- působení na hodnotovou orientaci obyvatel</li> </ul>	<p><b>Hrozby, nebezpečí (Threats)</b></p> <ul style="list-style-type: none"> <li>- nedostatek finančních prostředků v rozpočtu města</li> <li>- demografický vývoj a změna struktury populace</li> <li>- odklon zájmu dětí a mládeže o pohybové aktivity</li> <li>- preferování sportu jako výkonové záležitosti</li> <li>- preferování vrcholového sportu</li> <li>- nesystémové přidělování finančních prostředků do dotační problematiky</li> </ul>

Zdroj: vlastní zpracování

## 5.5.9 Návrhy a doporučení pro rozvoj dotačního prostředí

**Systémová koncepce** - vypracovat ucelený, přehledný a efektivní systém financování:

- rozlišit oblasti podpory (sport, pohybová rekreace)
- rozlišit typ podpory (příspěvek na činnost, jednorázové akce, cílové skupiny, investice, grantová témata, podpora strategických sportů a cílení na image města)
- vymezit hodnotící kritéria přidělování dotací (členská základna, sportovní výsledky, počet návštěvníků, délka akce, spoluúčast žadatele, zaměření subjektu, množství pořádaných aktivit, kvalita projektu, schopnost kooperace organizací)
- stanovit proces podpory od žádosti až po vyúčtování (termíny a projednávání, data plnění)
- vymezit uznatelné a neuznatelné náklady hrazené z VFP
- nastolit kontrolní mechanismus a zpětnou vazbu (plnění podpory, celkové náklady na činnost, další možnost financování, efektivita, průzkum trhu - účel, pestrost, odbornost, spokojenost)
- rozvrhnout předpokládanou výši podpory do podílu z komisí, rozpočtu a z hazardu a loterií
- nastolit přiměřenou rovnováhu mezi kolektivními a individuálními sporty
- navodit vzájemnou spolupráci a realizovat společné plány s jinými municipalitami či státními organizacemi prostřednictvím „zipového“ propojení dotačního systému

**Administrativní koncepce** – podpora existujících dokumentů (postup žádosti, žádost, přílohy):

- provést systematické a kompletní uspořádání tématu na webových stránkách města
- zveřejnit aktuální pravidla, zásady či směrnice pro systém poskytování podpory sportu
- zveřejnit přehled přidělených dotací a přehled nepodpořených projektů po komisích
- poskytnout k nahlédnutí vzor smlouvy
- zaktualizovat odkazy, odlišit sekci zveřejňování postupů pro žadatele od metodiky pro zaměstnance poskytovatele dotace
- zlepšit komunikaci se žadateli o podporu veřejného statku (informace o nepodpoření projektu)

**Grantová podpora** – volba prozíravých, motivačních témat, odpoutání od zavedených stereotypů a monotónních aktivit:

- koordinovat vizi města s návazností na projekty
- vytvořit programy na aktivní podporu veřejného zdraví (turistika, cykloturistika, příměstská rekreace, nové pružné, atraktivní, kreativní formy)
- zajistit vzdělávací programy pro perspektivní skupiny populace (mládež, senioři, domácí klientela, dobrovolníci, iniciace ve sportovní oblasti)
- podpořit potenciál kapacity sportovišť k participačnímu působení a rekreačnímu využití
- podpořit doprovodné aktivity a služby po trasách cyklostezek
- zacílit na sociální či věkovou stratifikaci (podpora mládeže, rozvoj volnočasových seniorských aktivit, integrace handicapovaných, podpora celoživotně provozovaných sportů)
- zvolit minimální a maximální výši příspěvku stěžejních projektů
- podpořit důležitost sportovních aktivit jako nástroje prevence kriminality a sociálně patologických jevů

Výše uvedené považují pro mechanismus transparentnosti a efektivnost financování sportu v rámci komunální rekreace za důležité. Je potřebné, aby se informace k tématu daly dohledat v souhrnné a přehledné formě na jednom místě. Implementace kteréhokoliv bodu by byla jasným signálem k posílení vhodných změn.

Při procesu **vytváření podmínek grantové podpory** pro realizaci cílených volnočasových aktivit široké veřejnosti je nutné mít na zřeteli vývoj faktorů:

- regionální demografie
- různorodost sociálních skupin
- smysl života a životní styl ve vztahu k systému vzdělání, zájmům a potřebám a zdraví
- změny postojů k hodnotám
- socializace
- nárůst volného času
- vyšší požadavky na kvalitu
- hledání identity – dobrodružství, riskování

### 5.5.10 Porovnání dotační politiky municipalit

Pro srovnání subvence do sportu jsem vybrala municipality s podobnou demografickou strukturou a členěním subjektů. Údaje mi poskytli zástupci samospráv Přerova a Vyškova.

Tabulka 17. Podpora sportu a rekreace ve statutárních městech

<b>PROSTĚJOV</b>	<b>2011</b>	<b>2012</b>	<b>2013</b>
Výše rozpočtu (na výdajové straně) v tis. Kč	1 088 090	702 341	770 807

<b>Institucionální podpora-dotační</b>			
- provozní prostředky	23 477	17 982	30 472
- investiční prostředky	2 990	1 613	2 550
<b>Celkem</b>	<b>26 467</b>	<b>19 595</b>	<b>33 022</b>

<b>Neinstitucionální podpora</b>			
grantová podpora (kriteriální)	-	-	-
- provozní prostředky	-	-	-
- investiční prostředky	-	-	-
grantová politika			
- provozní prostředky	4 537	13 973	11 223
- investiční prostředky	172	5 499	2 000
<b>Celkem</b>	<b>14 709</b>	<b>19 472</b>	<b>13 223</b>
<b>Podpora sportu celkem</b>	<b>41 176</b>	<b>39 067</b>	<b>46 245</b>
<b>Podpora sportu v %</b>	<b>3,78</b>	<b>5,56</b>	<b>5,99</b>

<b>PŘEROV</b>	<b>2011</b>	<b>2012</b>	<b>2013</b>
Výše rozpočtu (na výdajové straně) v tis. Kč	702 457	794 675	691 102

<b>Institucionální podpora-dotační</b>			
- provozní prostředky	29 545	26 106	31 137
- investiční prostředky	-	-	-
<b>Celkem</b>	<b>29 545</b>	<b>26 106</b>	<b>31 137</b>

<b>Neinstitucionální podpora</b>			
grantová podpora (kriteriální)	11 235	10 578	10 855
- provozní prostředky	11 235	10 578	10 855
- investiční prostředky	-	-	-
grantová politika	1 795	3 090	26
- provozní prostředky	1 795	3 090	26
- investiční prostředky	-	-	-
<b>Celkem</b>	<b>13 030</b>	<b>13 668</b>	<b>10 881</b>
<b>Podpora sportu celkem</b>	<b>42 575</b>	<b>39 774</b>	<b>42 018</b>
<b>Podpora sportu v %</b>	<b>6,06</b>	<b>5,00</b>	<b>6,08</b>

<b>VYŠKOV</b>	<b>2011</b>	<b>2012</b>	<b>2013</b>
Výše rozpočtu (na výdajové straně) v tis. Kč	470 164	355 913	387 417
<b>Institucionální podpora-dotační</b>			
- provozní prostředky	7 630	13 203	13 000
- investiční prostředky	156	3 368	3 900
<b>Celkem</b>	<b>7 786</b>	<b>16 571</b>	<b>16 900</b>
<b>Neinstitucionální podpora</b>			
grantová podpora (kriteriální)	549	297	222
- provozní prostředky	549	297	222
- investiční prostředky	-	-	-
grantová politika	4 899	12 040	8 663
- provozní prostředky	4 899	6 040	5 163
- investiční prostředky	-	6 000	3 500
<b>Celkem</b>	<b>5 448</b>	<b>12 337</b>	<b>8 885</b>
<b>Podpora sportu celkem</b>	<b>13 234</b>	<b>28 908</b>	<b>25 785</b>
<b>Podpora sportu v %</b>	<b>2,81</b>	<b>8,12</b>	<b>6,66</b>

Můžeme konstatovat, že pro všechny municipality představuje podpora sportu výdaje mezi 5 až 6% z rozpočtu. Ve Vyškově došlo u institucionální podpory k významnějšímu rozdílu mezi roky 2011 a 2012. Ten byl zapříčiněn převzetím aquaparku z obchodní společnosti do příspěvkové organizace zřízené městem. Sport je podporován značnou měrou, ovšem zvolená forma u neinstitucionální podpory je v jednotlivých městech diametrálně odlišná.

Lze říci, že uvolňované finance do oblasti sportu a rekreace města Prostějova jsou při srovnání s ostatními municipalitami v dobré kondici.

### **5.5.11 Tendence podpory sportu a rekreace v municipalitě**

Zájem občanů o sportovní dění se zvyšuje, prostřednictvím sportovních vzorů roste atraktivnost některých sportovních disciplín. Tváře známých sportovců jsou vhodným médiem pro propagaci a image města. Prostějov je vnímán jako město s kvalitním sportovním zázemím. Prestiž sportu nepředstavují jenom slavné osobnosti světového významu. Sport se zde stal pojmem jako hodnota, norma životního stylu.

Díky tradici města Prostějova může docházet ke kontinuální každoroční podpoře jistého typu organizací, a to v rámci pěstování lokálního patriotismu či navázání na pozitivní

zkušenosti dřívějšího období. Stane se tak na základě iniciativ zájmových skupin a politického důrazu na cestu rozvoje a propagace regionu.

Nesporný dominantní politický vliv naznačuje alokaci financování a časem bude nutností získávání prostředků posunout do oblastí soukromého sektoru. Svět sportu se tak stává důležitým sportovním průmyslem a dynamickým odvětvím hospodářství. O jeho významném podílu na rozvíjejícím se obchodu se ve svých publikacích zmiňují také Hobza a Dohnal.

Město svými impulzy iniciuje mládež k aktivnímu provozování sportovní aktivity, např. tenisu či basketbalu, pro které jsou na úrovni municipality vytvořeny skvělé podmínky a zázemí, jehož rozšiřování město stále podporuje.

V tzv. „porcování medvěda“ bych z osobního pohledu ráda viděla podporu seniorských pohybových aktivit. Ve stáří jsou zejména sociální kontakty navazované při cvičení důležitým faktorem příznivého vlivu na pohybové aktivity. Pouhá radost z toho, že mohou něco dělat, patří k nejdůležitějším pocitům. Věková hranice se posunuje, prostor pro péči o starší spoluobčany chybí a tak je udržitelnost přiměřeného zdraví velmi důležitá.

## **6 DISKUSE**

### **Podpora sportu v dokumentech municipality**

Koncepci rozvoje sportu a tělovýchovy nemá město Prostějov zpracováno. Prostudováním strategického plánu jsem se dozvěděla o záměru výstavby nových cyklostezek a propojení stávajících. Jiná písemná forma podpory sportu či pohybových aktivit není z dokumentů zřejmá.

Pro doplnění diplomové práce a zjištění záměru o budoucí představě financování sportu jsem představitelům magistrátu zaslala otázky (Příloha 12.10), které však nebyly v limitu dvou měsíců zodpovězeny. Nedohledala jsem interní jednacím řád Komise pro mládež a tělovýchovu. Měl by naznačovat systém hodnocení žádostí o podporu konkrétního projektu.

### **Dotační a grantové programy**

Každoroční výběr finančně podporovaných subjektů a projektů vychází z rámce rozpočtu municipality a politické vůli. Představitelé města svými preferencemi upřednostňují sport na profesionální a vrcholové úrovni. Pomyslný seznam „strategických sportů“ je aktualizován a rozšiřován. Následně jsou v podpoře zohledňovány „významné sporty“, tj. sporty oddílového zastřešení. Na samém konci zájmu najdeme projekty alternativního charakteru, jednodenního rázu a skupinového či sociálního zaměření. Ale právě akce tohoto typu dodávají nabídky na různorodosti. Jestliže napomáhají jakékoliv pohybové aktivitě a návykům na ni, je nutné je z veřejných zdrojů podpořit. Nahlédnutím do podaných a schválených žádostí se potvrzuje, že není lehké prosadit projekt malého rozsahu. Stejně tak se realizace nové aktivity může jevit jako značně obtížná. Z jednotlivých komisí města vychází obvyklá podpora organizací a projektů orientovaných na opakující se a zavedenou aktivitu. Míra podpory malých subjektů, jednorázových, putovních či opakujících se aktivit, ať už soutěžního či zájmového typu všeobecně stagnuje. Přitom je podpora pohybové aktivity jednotlivce v neorganizované formě nepostradatelná.

Doporučením je analýza podmínek a potřeb pro sport a rekreaci, sestavení koncepce, z které by mohla vycházet grantová podpora sportu. Poskytované subvence se každým rokem zvyšují, zcela logicky se naskýtá varianta volby efektivních nástrojů, tj. zavedení grantové podpory.

Samospráva disponuje řadou nově vybudovaných sportovních hřišť a zájmových lokalit. Jejich případná využitelnost a podpora návštěvnosti případných uživatelů by však byla samostatným tématem pro jinou výzkumnou práci.

### **Webové stránky**

Pokud se podíváme na webové stránky města Prostějova a zaměříme na vyhledávání informací o dotační a grantové politice, jsme okamžitě zklamáni. V sekci veřejné finanční podpory najdeme pouze přehledy o podpořených aktivitách posledních tří let. Schválené projekty jsou soustředěny do jedné tabulky napříč všemi komisemi. Přikláním se k domněnce, že zpracování soupisky financování působí „suše“ a spíše netransparentně.

Je nemilé, že údaje o postupu žádosti o VFP najdeme v sekci, kde by je málokdo hledal. I tam jsou nedostatečné, neúplné a neaktuální. Pokud se chcete seznámit s podmínkami smlouvy o veřejné finanční podpoře (Příloha 12.6) či Zásadami o poskytování podpory (Příloha 12.5), musíte si je najít v elektronických materiálech k projednávání jednotlivých schůzí orgánů města. Ty, na které odkazuje návod (Příloha 12.1), byly před pěti lety aktualizovány. Poukazují na další fakt, že Příloha 12.5 je prezentována jako interní dokument.

Nutno poznamenat, že při porovnávání informací o dotacích a podporách na webových stránkách jiných měst, bylo co závidět. Uceleně a na jednom místě jsem našla vše, co se k tématu může vztahovat. Obce, které jsem napříč republikou „navštívila“ si s transparentností poradily. Například v Kolíně, Písku, Mladé Boleslavi i v Českých Budějovicích jasně informují, za jakých podmínek a kam finance poputují. Naopak u námi sledovaného města je nám hned jasné, že stávajícím webovým stránkám chybí koncepčnost a přehlednost, což může navádět k celkovému laxnímu přístupu o poskytování informací na zmiňovaném místě.

### **Oznámení o rozhodnutí podaných žádosti**

Ke zvážení je, zda by neměly být zveřejňovány alespoň počty neúspěšných žadatelů o VFP za jednotlivé komise, respektive počty nepodpořených projektů. Subjekty by tak získaly jakýsi rámcový přehled o zacílení peněz. Souhrny jsou k dispozici pouze v interním přehledu pracovníků magistrátu. Sumáře se dají velmi pracně pořídit z jednotlivých materiálů pro Radu či Zastupitelstvo města.

Rovněž se mi zdá vhodné, aby o zamítavém stanovisku žádosti o podporu z veřejných zdrojů, byli neúspěšní žadatelé informováni. Na rozdíl od těch úspěšných, kteří jsou vyzváni



k podpisu smlouvy, nejsou o skutečnosti informováni. Jak komentovat stav, že subjekty žádající o podporu běžně své požadavky navyšují, neboť tak ve většině případů dosáhnou potřebné výše na pokrytí nákladů.

### **Limity práce**

Při zpracovávání statistických údajů o institucionální a neinstitutonální podpoře jsem do celkového objemu složky sport a rekreace zahrnula spoustu položek z dalších kapitol rozpočtu. Snažila jsem se o jejich zmapování a začlenění, aby výčet a přehled vyplacených podpor do sportu a rekreace byl co nejpřesnější. Přesto mohou mít zjištěné údaje nepřesnou vypovídající schopnost.

Jak jsem naznačila v oddílu 5.5.1, není v silách občana zachytit veškeré finanční operace. Z rozhovorů se zaměstnanci z magistrátu je mi například známo, že z jiné kapitoly financí je plánovaná výstavba cyklostezek za 5,7 mil., nové hřiště pro seniory s příspěvkem 50 milionů či částka 26,3 mil. korun jako splátka úvěru na výstavbu aquaparku. Potvrdil se mi problém absence samostatné kapitoly pro tělovýchovu a sport v rozpočtech obcí.

V průběhu dokončení mé práce jsou do Rady města Prostějova připravovány materiály se žádostmi o podporu strategických a významných sportů v objemu několika milionů. S otevřeným financováním se tak relevantní hodnotou stává až suma ze závěrečných účtů příslušného roku.

V teoretické části je určitým handicapem uvedení údajů pouze z roku 2011. Aktuálnější přehledy nebyly na stánkách veřejných institucí k dispozici.

### **Rozšíření práce**

Pro eventuální grantovou soutěž je možné stanovit metodiku vyhodnocování pomocí některé z nákladově užitkových metod: CBA (Cost Benefit Analysis), CUA (Cost Utility Analysis) a CEA (Cost Effectiveness Analysis). Hobza a Skoumal (2010) uvádí postupy využití indikátorů a uplatnění metod, kde není možné kalkulovat pouze s přímými ekonomickými výsledky, ale je nutné zvažovat i konečné užitky. Kromě plnění ukazatelů cíle jsou stanoveny indikační ukazatele a plnění kritérií rozvoje sportu a tělovýchovy, určenými v souladu s použitými metodami. Případovou studii je možné vyhotovit v navazující práci.

## 7 ZÁVĚR

Sport přináší různorodost, je heterogenní co do obsahu i organizačních forem. Není spojen pouze s vítězstvím a prohrou, ale také radostí, zábavou a zdravím. Současný životní styl je postaven na silných trendech neorganizovaného sportu postaveného na otevřenosti sportovišť, pro pohybově aktivní trávení volného času a prožitků. Větší část sportovního života veřejnosti rozhodně funguje individuálně zcela bez vazby na institucionalizovanou činnost.

Představitelé města Prostějova posilují image municipality s kvalitním sportovním zázemím různými strategiemi a podporují tak identitu místních obyvatel. Prostředky dotační podpory sportu a rekreace jsou do institucionálních subjektů založených městem alokovány z rozpočtu. Z nákladných trendových aktivit na podporu a rozvoj činností zařízení bezkonkurenčně vyčnívá pokrytí provozu aquaparku. Atraktivnost cyklistiky podtrhuje rozlehlý rovinný terén a podpora zasíťováním cyklostezek. Neinstitutionální podpora je z největší části směřována do sféry vrcholového a výkonnostního sportu. Charakteristické je přidělování finančních prostředků s obecnými kritériálními pravidly. Není vybíráno na základě parametrických metod a děje se na základě rozhodnutí orgánů municipality přímo z rozpočtu nebo prostřednictvím určených komisí.

Diplomová práce má popisný charakter. Opírá se o metody kvalitativního výzkumu doplněné z části výzkumu kvantitativního. Cílem práce se stala obsahová analýza stávajících kritérií finanční podpory se zaměřením na sport a rekreaci v městě Prostějově. Analyzovala jsem podmínky žádostí a sledovala příslušnou dokumentaci. Sumarizovala jsem podpořené projekty a vyčíslila finanční plnění za poslední tři roky. Sledovala jsem možné toky z výdajové části rozpočtu. Jednotlivé procesy jsem ukotvovala do tabulek a grafů. Rovněž jsem objasnila priority municipality ve financování sportu. Vzhledem do poskytovaných podpor demograficky srovnatelných municipalit jsem učinila poslední srovnávací krok. Poskytla jsem vypovídající souhrn zkoumané problematiky. Rozbor ukázal, že oblast sportu a pohybové rekreace není ve srovnání s podmínkami měst Přerov a Vyškov v grantové podpoře začleněna. Na základě zpracování přehledů, osobních poznatků a vyhodnocení stavu jsem předložila návrhy vedoucí ke zlepšení transparentnosti systému a koncepci

administrativního zastřešení materiálů. Nabídkou postupu při tvorbě grantové podpory a nástinu možných grantových témat jsem splnila všechny kroky zadání.

Samospráva města Prostějova vykazuje absenci dokumentu s charakterem koncepce podpory sportu a rekreace. Na jeho základech může vzniknout vazba na dotační a grantové programy s existencí kvalitního dotačního řízení. Přitom existence vyhlášení podpor se stanovenými principy a pravidly by obohatilo ostatní formy dotační subvence a zajistilo efektivní finanční zacílení.

Domnívám se, že i nadále bude podporována mládež, jakožto sporty a aktivity podporující turistický ruch a propagující image města. Do budoucna je zřejmý posun odpoutávání se od veřejných zdrojů, hledání jiných příjmů mimo státní podporu.

Konstatuji, že cíle práce se podařilo splnit a je jen na zástupcích a představitelích municipality, zda budou chtít dosažených poznatků využít. Získané poznatky a navrhované kroky v závěru práce mohou posloužit jako podklad k utřídění informací a postupnému stanovování konkrétních kritérií a dotačních programů nejen v oblasti sportu a rekreace.

## 8 SOUHRN

Šíře možností, které dnešní sport nabízí, poskytuje prostor pro seberealizaci každého jedince.

V dotační politice se mění těžiště podpory sportu a tělovýchovy z úrovně státu na úroveň územně správních celků. Rozhodující podpora tak probíhá v závislosti na alokaci veřejných zdrojů v režii krajů a municipalit. Prognózy o jeho konstantní či mírně vzrůstající podpoře považují při probíhajícím snižování a krácení veřejných výdajů za úspěch. Snahou municipalit je dodržet odpovídající a společensky žádoucí úroveň vhodných podmínek pro sport. Největší rezervy pro rozvoj sportu jsou v oblasti neorganizované tělovýchovy a sportu. Postoj, který je v současné době preferován, selhává ve vztahu k osobám se specifickými potřebami a seniorům.

Je nutné si uvědomit, že výdaje na sport budou stále ve větší míře pokrývat domácnosti. Soukromé financování začne převažovat nad veřejným. V rámci veřejného sektoru půjdou zdroje na výstavbu a provoz sportovních zařízení. Municipalita tak zůstane i nadále důležitou základnou pro financování sportu. Ze závěrů práce vyplývá, že město Prostějov bude i nadále značnou měrou přispívat k podpoře sportovních iniciativ a výzev pro formování tělesné kondice svých obyvatel. Na základě uvážlivé grantové podpory může naopak dosahovat vyšší efektivity při alokaci finančních zdrojů.

## 9 SUMMARY

Breadth of options that sport offers nowadays provides space for self-realization of each individual.

The subsidy policy is changing centre of gravity of supporting sport and physical education from the state level to the level of administrative-territorial units. Crucial support is based on the allocation of public resources directed to the counties and municipalities. Prognoses for its constant or slightly increasing support are considered as the ongoing reductions and cuts in public spending for success. The aim is to comply with relevant municipalities and socially desirable level of appropriate conditions for the sport. The largest reserves are for the development of sport in unorganized sport and physical education. The currently preferred opinion fails in relation to people with special needs and seniors.

It is important to realize that spending on sport will increasingly cover the household. Private funding will outweigh the public. The public sector resources will go to the construction and operation of sports facilities. Municipality will remain an important base for the financing of sport. The conclusions of this work show that the city Prostějov will continue to significantly contribute to the promotion of sports initiatives and challenges for shaping the physical condition of its inhabitants. On the basis of prudent grant support may even achieve greater efficiency in the allocation of resources.

## **10 SEZNAM OBRÁZKŮ, TABULEK, GRAFŮ A PŘEHLED ZKRATEK**

### **Seznam obrázků**

- Obrázek 1. Subsystémy činností a aktivit tělesné kultury
- Obrázek 2. Subsystémy tělocvičné aktivity
- Obrázek 3. Pozitivní externality v tělesné kultuře
- Obrázek 4. Členění národního hospodářství podle způsobu financování
- Obrázek 5. Členění národního hospodářství podle Pestoffa
- Obrázek 6. Vícezdrojové financování tělesné kultury
- Obrázek 7. Podpora tělesné kultury z veřejných prostředků
- Obrázek 8. Schéma rozdělování státních zdrojů na podporu sportu a tělovýchovy
- Obrázek 9. Faktory ovlivňující úroveň pohybové aktivity v komunitě
- Obrázek 10. Poloha města na mapě
- Obrázek 11. Struktura vazeb subjektů zajišťující sport a rekreaci

### **Seznam tabulek**

- Tabulka 1. Celkové výdaje do sportu z Ministerstva školství, mládeže a tělovýchovy
- Tabulka 2. Výdajový okruh: „Všeobecná sportovní činnost“
- Tabulka 3. Výdajový okruh: „Sportovní reprezentace“
- Tabulka 4. Počet obyvatel vybraných měst Olomouckého kraje k 1. 1. 2013
- Tabulka 5. Příjmy města
- Tabulka 6. Výdaje města
- Tabulka 7. Celkové výdaje do tělovýchovy a sportu
- Tabulka 8. Podpora do vybraných objektů zřízených městem
- Tabulka 9. Žádosti o finanční podporu z Komise pro mládež a tělovýchovu
- Tabulka 10. Žádosti o finanční podporu z ostatních komisí
- Tabulka 11. Výše veřejné finanční podpory a podílu do sportu
- Tabulka 12. Rozčlenění výše veřejné finanční podpory do sportu
- Tabulka 13. Veřejná finanční podpora z dalších komisí
- Tabulka 14. Promítnutí strategické podpory do jednotlivých subjektů
- Tabulka 15. Promítnutí významné podpory do jednotlivých subjektů
- Tabulka 16. SWOT analýza dotačního prostředí v municipalitě
- Tabulka 17. Podpora sportu a rekreace ve statutárních městech

## **Seznam grafů**

Graf 1. Podíl dotací ze státního rozpočtu podle podpořeného odvětví

Graf 2. Podíl dotací z veřejných rozpočtů a státních fondů

Graf 3. Podíl dotací z rozpočtů obcí (mimo Prahy) podle podpořeného odvětví

Graf 4. Podíl čerpání veřejné finanční podpory z jednotlivých komisí

Graf 5. Rozčlenění podpory podle priorit municipality

## **Přehled používaných zkratk**

ČR	Česká republika
MO	Ministerstvo obrany
MŠMT	Ministerstvo školství, mládeže a tělovýchovy
MMR	Ministerstvo pro místní rozvoj
MV	Ministerstvo vnitra
NNO	Nestátní nezisková organizace
RMP	Rada města Prostějova
TJ	Tělovýchovná jednota
TK	Tělesná kultura
TR	Tělocvičná rekreace
TV	Tělesná výchova
TVS	Tělovýchova a sport (v souvislosti k Radě pro tělovýchovu a sport)
VFP	Veřejná finanční podpora
VPP	Veřejně prospěšné programy
VPS	Všeobecná pokladní správa (státního rozpočtu)
Vs.	Versus
VSH	Víceúčelová sportovní hala (zimní stadion)
WHO	World Health Organisation (Světová zdravotnická organizace)

## 11 REFERENČNÍ SEZNAM

- Čurdová, J. (2002). Volnočasové pohybové aktivity osob s postižením. In B. Hodaň (Ed.) *Volný čas a jeho současné problémy* (p. 114). Olomouc: Fakulta tělesné kultury Univerzity Palackého v Olomouci.
- Dohnal, T. (2002). Volný čas a komunální rekreace. In B. Hodaň (Ed.), *Volný čas a jeho současné problémy* (p. 121). Olomouc: Fakulta tělesné kultury Univerzity Palackého v Olomouci.
- Dohnal, T. & Hobza, V. et al. (2007). *Vybrané kapitoly z komunální rekreace*. Olomouc: Univerzita Palackého v Olomouci.
- Hendrych, D. et al. (2003). *Právní slovník* (2nd ed.). Praha: C. H. Beck.
- Hobza, V., Rektořík, J. et al. (2006). *Základy ekonomie sportu*. Praha: Ekopress, s.r.o.
- Hobza, V. & Skoumal, J. (2010). *Hodnocení účinnosti grantové politiky ve sportu prostřednictvím zásad programového financování*. *Tělesná kultura*, 33 (2), 107-122.
- Hodaň, B. (1997). *Úvod do teorie tělesné kultury* (2nd ed.). Olomouc: Univerzita Palackého v Olomouci.
- Hodaň, B., & Dohnal, T. (2008). *Rekreologie*. (2nd ed.). Olomouc: Univerzita Palackého v Olomouci.
- Hodaň, B., & Hobza, V. (2010). *Financování tělesné kultury jako složky občanské společnosti*. Olomouc: Univerzita Palackého v Olomouci.
- Ješina, O., Hamřík, Z. et al. (2011) *Podpora aplikovaných pohybových aktivit v kontextu volného času*. Olomouc: Univerzita Palackého v Olomouci.
- Maříková, H., Petrusek, M. & Vodáková, A. (1996). *Velký sociologický slovník. I. svazek A-O*. Praha: Karolinum.
- Novotný, J. (2000). *Ekonomika sportu*. Praha: ISV nakladatelství.
- Peková, J., Pilný, J., & Jetmar, M., (2008) *Veřejná správa a finance veřejného sektoru* (3rd ed.). Praha: ASPI Publishing.
- Pelikán, J. (1998). *Základy empirického výzkumu pedagogických jevů*. Praha: Karolinum.
- Provazníková, R. (2009). *Financování měst, obcí a regionů teorie a praxe* (2nd ed.). Praha: Grada Publishing.
- Provazníková, R., & Sedláčková, O. (2009). *Financování měst, obcí a regionů*. Praha: Grada Publishing.



- Rektořík, J. et al. (2001, 2004) *Organizace neziskového sektoru, Základy ekonomiky, teorie a řízení*. Praha: Ekopress.
- Rektořík, J. et al. (2007), *Ekonomika a řízení odvětví veřejného sektoru* (2nd ed.). Praha: Ekopress.
- Sedláčková, H. & Buchta, K. (2006). *Strategická analýza* (2nd ed.). Praha: C. H. Beck.
- Sekot, A. (2010). Sport a politika: Sociologická perspektiva. In I. Slepíčková & P. Slepíčka (Eds.), *Sport a politika* (p. 12). Praha: Fakulta tělesné výchovy a sportu, Univerzita Karlova v Praze.
- Tvaroh, S. (2010). Financování sportu z veřejných prostředků. In I. Slepíčková & P. Slepíčka (Eds.), *Sport a politika* (p. 75). Praha: Fakulta tělesné výchovy a sportu, Univerzita Karlova v Praze.
- World Health Organization. (2006). *Promoting Physical Activity and Active Living in Urban Environments*. Geneva: Author.

### **Internetové zdroje:**

- Hobza, V., Vašíčková, J. & Skoumal, J. (2012). *Grantová podpora v managementu sportovní infrastruktury municipalit*. Ekonomika a management. Retrieved 10.6.2013 from the World Wide Web: <http://www.ekonomikaamanagement.cz/cz/clanek-grantovapodpora-v-managementu-sportovni-infrastruktury-municipalit.html>.
- Vláda České republiky. *Rozbory*. Retrieved 10.03.2013 from [http://www.vlada.cz/assets/ppov/rnno/dokumenty/rozbor\\_2011.pdf](http://www.vlada.cz/assets/ppov/rnno/dokumenty/rozbor_2011.pdf).
- Ministerstvo školství, mládeže a tělovýchovy. *Tiskové zprávy*. Retrieved 15.04.2013 from <http://www.msmt.cz/pro-novinare/co-rika-analyza-financovani-sportu-v-ceske-republice?highlightWords=podpora+sportu>.
- Ministerstvo školství, mládeže a tělovýchovy. *Výdaje*. Retrieved 15.04.2013 from <http://www.msmt.cz/sport/odkazy>
- Ministerstvo školství, mládeže a tělovýchovy. *Dotace*. Retrieved 10.03.2013 from [http://www.vlada.cz/assets/ppov/rnno/dokumenty/rozbor\\_2011.pdf](http://www.vlada.cz/assets/ppov/rnno/dokumenty/rozbor_2011.pdf)
- Město Prostějov. *Mapa*. Retrieved 10.04.2013 from [http://www.mapy.cz/#d=muni\\_3185\\_1&x=18.003648&y=49.196109&z=7&t=s](http://www.mapy.cz/#d=muni_3185_1&x=18.003648&y=49.196109&z=7&t=s)
- ČSÚ. *Demografické ukazatele*. Retrieved 11.03.2013 from [http://www.czso.cz/csu/2013edicniplan.nsf/t/50002DF52B/\\$File/13011303.pdf](http://www.czso.cz/csu/2013edicniplan.nsf/t/50002DF52B/$File/13011303.pdf)

Ministerstvo financí. *Přehledy*. Retrieved 12.02.2013 from <http://cedr.mfcr.cz/Cedr3InternetV415/CommonPages/SubvenesListPage.aspx?condition=67c703be-d4d4-4987-9f8f-e1188d3e8a25>

Ministerstvo školství, mládeže a tělovýchovy. *Zákon o podpoře sportu*. Retrieved 18.03.2013 from <http://www.msmt.cz/sport/zakon-o-podpore-sportu>

Ministerstvo školství, mládeže a tělovýchovy. *Dotace*. Retrieved 15.03.2013 from <http://www.msmt.cz/sport/rozdeleni-statniho-rozpocet-2011-v-oblasti-sportu-vydajovy>

Ministerstvo školství, mládeže a tělovýchovy. *Dotace*. Retrieved 15.03.2013 from <http://www.msmt.cz/sport/rozdeleni-statniho-rozpocet-2012-v-oblasti-sportu-vydajovy>

Ministerstvo školství, mládeže a tělovýchovy. *Dotace*. Retrieved 16.03.2013 from <http://www.msmt.cz/sport/rozdeleni-statniho-rozpocet-2013-v-oblasti-sportu-vydajovy>

Ministerstvo pro místní rozvoj. *Programy*. Retrieved 19.03.2013 from <http://www.mmr.cz/cs/Podpora-regionu-a-cestovni-ruch/Regionalni-politika/Programy-Dotace>

Město Prostějov. *Návod k žádosti*. Retrieved 12.02.2013 from [http://www.mestopv.cz/cz/obcan/magistrat/zivotni\\_situace/](http://www.mestopv.cz/cz/obcan/magistrat/zivotni_situace/)

Město Prostějov. *Veřejná finanční podpora*. Retrieved 12.02.2013 from <http://www.mestopv.cz/cz/obcan/magistrat/verejna-financni-podpora/>

Město Prostějov. *Zastupitelstvo města*. Retrieved 12.02.2013 from [http://www.mestopv.cz/cz/obcan/samosprava/zastupitelstvo-mesta/usneseni\\_a\\_zapisy/2010.html](http://www.mestopv.cz/cz/obcan/samosprava/zastupitelstvo-mesta/usneseni_a_zapisy/2010.html)

Město Prostějov. *Rada města*. Retrieved 13.02.2013 from <http://www.mestopv.cz/cz/obcan/samosprava/rada-mesta/usneseni/2010.html>

Město Prostějov. *Materiály pro jednání*. Retrieved 13.02.2013 from [http://www.mestopv.cz/cz/obcan/samosprava/zastupitelstvo-mesta/materialy\\_pro\\_jednani/2010.html](http://www.mestopv.cz/cz/obcan/samosprava/zastupitelstvo-mesta/materialy_pro_jednani/2010.html)

Město Prostějov. *Usnesení a zápisy*. Retrieved 21.02.2013 from [http://www.mestopv.cz/cz/obcan/samosprava/zastupitelstvo-mesta/usneseni\\_a\\_zapisy/2011.html](http://www.mestopv.cz/cz/obcan/samosprava/zastupitelstvo-mesta/usneseni_a_zapisy/2011.html)

Město Prostějov. *Usnesení a zápisy*. Retrieved 22.02.2013 from <http://www.mestopv.cz/cz/obcan/samosprava/rada-mesta/usneseni/2012.html>

Město Prostějov. *Usnesení a zápisy*. Retrieved 24.02.2013 from

[http://www.mestopv.cz/cz/obcan/samosprava/zastupitelstvo-mesta/usneseni\\_a\\_zapisy/2013.html](http://www.mestopv.cz/cz/obcan/samosprava/zastupitelstvo-mesta/usneseni_a_zapisy/2013.html)

Město Prostějov. *Usnesení a zápisy*. Retrieved 25.02.2013 from

<http://www.mestopv.cz/cz/obcan/samosprava/rada-mesta/usneseni/2013.html>

Město Prostějov. *Materiály pro jednání*. Retrieved 01.03.2013 from

[http://www.mestopv.cz/cz/obcan/samosprava/zastupitelstvo-mesta/materialy\\_pro\\_jednani/2013.html](http://www.mestopv.cz/cz/obcan/samosprava/zastupitelstvo-mesta/materialy_pro_jednani/2013.html)

Město Prostějov. *Strategický plán rozvoje*. Retrieved 15.04.2013 from

<http://www.mestopv.cz/cz/obcan/magistrat/struktura-magistratu/odbor-rozvoje-investic/dokumenty/strategicky-plan-rozvoje-mesta/strategicky-plan-rozvoje-mesta-prostejova-2011.html>

Město Prostějov. *Odbor školství, mládeže a tělovýchovy*. Retrieved 20.02.2013 from

<http://www.mestopv.cz/cz/obcan/magistrat/struktura-magistratu/odbor-skolstvi-kultury/>

### **Legislativní normy:**

Zákon č. 115/2001 Sb., o podpoře sportu (2001). Praha: Ministerstvo vnitra České republiky.

Zákon č. 128/2000 Sb., o obcích (2000). Praha: Ministerstvo vnitra České republiky.

Zákon č. 218/2000 Sb., rozpočtová pravidla (2000). Praha: Ministerstvo vnitra České republiky.

Zákon č. 243/2000 Sb., o rozpočtovém určení daní (2000). Praha: Ministerstvo vnitra České republiky.

Zákon č. 250/2000 Sb., o rozpočtových pravidlech územních rozpočtů. (2000). Praha: Ministerstvo vnitra České republiky.

Zákon č. 320/2001 Sb., o finanční kontrole ve veřejné správě a o změně některých zákonů (zákon o finanční kontrole) (2001). Praha: Ministerstvo vnitra České republiky.

Vyhláška č. 323/2002 Sb., o rozpočtové skladbě (2002). Praha: Ministerstvo financí České republiky.

Zákon č. 563/1991 Sb., o účetnictví (1991). Praha: Ministerstvo financí České republiky.

Zákon č. 586/1992 Sb., o dani z příjmů (1992). Praha: Ministerstvo financí České republiky.

## 12 PŘÍLOHY

### 12.1 Návod k Žádosti o poskytnutí veřejné finanční podpory

#### Žádost o poskytnutí veřejné finanční podpory z rozpočtu města Prostějova

1. **Identifikační číslo návodu:**

21\_01

2. **Kód životní situace**

bude doplněno dodatečně

3. **Název**

Žádost o poskytnutí veřejné finanční podpory z rozpočtu města Prostějova

4. **Základní informace k dané životní situaci, předmětu žádosti apod.**

Veřejná finanční podpora (dále jen VFP) je poskytována třetím osobám v souladu s příslušnými ustanoveními zákona č. 128/2000 Sb., o obcích (obecní zřízení), ve znění pozdějších předpisů, zákona č. 250/2000 Sb., o rozpočtových pravidlech územních rozpočtů, ve znění pozdějších předpisů, zákona č. 320/2001 Sb., o finanční kontrole ve veřejné správě a o změně některých zákonů (zákon o finanční kontrole), ve znění pozdějších předpisů a Zásadami poskytování veřejné finanční podpory, schválenými Zastupitelstvem města Prostějova dne 18. 11. 2003

5. **Kdo je oprávněn v této věci jednat (podat žádost apod.):**

Žadatelem může být fyzická osoba (starší 18 let) nebo právnická osoba, která písemně v souladu se zásadami o poskytnutí VFP požádala o poskytnutí veřejné finanční podpory z rozpočtu města Prostějova.

6. **Jaké jsou podmínky a postup pro řešení životní situace:**

VFP je poskytována jako návratná nebo nenávratná, zpravidla bezúročně, vždy je však stanoven účel užití VFP a její časové použití.

VFP je poskytována zálohově a podléhá zúčtování s rozpočtem města. Příjemci vzniká nárok na příspěvek až na základě kontroly splnění podmínek užití příspěvku, pokud byl příspěvek použit v souladu s podmínkami smlouvy. Poskytovatel je povinen vždy stanovit podmínky, jejich nesplnění příjemcem je vázáno na povinnost VFP vrátit, a to zcela nebo zčásti, včetně penále podle zvláštních předpisů.

Nevyčerpaná část příspěvku musí být vyúčtována (předloženy kopie písemností mající náležitosti účetních dokladů podle zvláštních právních předpisů) a vrácena v sjednaném termínu zpět do rozpočtu města.

VFP nebude poskytnuta žadateli, který má vůči městu závazek po lhůtě splatnosti.

Město Prostějov je oprávněno poskytovat VFP subjektům provádějícím veřejně prospěšné činnosti, na podporu soukromého podnikání prospěšného pro město, tedy zejména na vědu, výchovu a vzdělávání, na humanitární, sociální, zdravotnické a ekologické účely, protidrogové aktivity, prevenci kriminality a na podporu rozvoje kultury, tělesné výchovy a sportu a na zvelebení obytných domů a budov na území města, případně na jiný veřejně prospěšný účel.

7. ***Jakým způsobem můžete zahájit řešení této životní situace:***  
O poskytnutí veřejné finanční podpory může orgán zastupitelstva města nebo rady města jednat a doporučit poskytovateli k rozhodnutí pouze na základě písemné žádosti fyzické nebo právnické osoby (dále jen „žadatel“). K žádosti je žadatel o VFP povinen přiložit vyplněné a podepsané prohlášení.
8. ***Na kterém úřadu můžete tuto životní situaci řešit:***  
Magistrát města Prostějova, nám. T. G. Masaryka 130/14, Prostějov 796 01, podatelna
9. ***Kde, s kým a kdy můžete tuto životní situaci řešit:***  
Kde a s kým: žadatel se může obrátit na příslušného vedoucího odboru (případně jiného pracovníka odboru), kterému je svěřena správa kapitoly rozpočtu města, z níž má být VFP poskytnuta, ve spolupráci s předsedou příslušného orgánu zastupitelstva nebo rady města. (např. komise pro výchovu a vzdělávání – tajemnice Dagmar Bindasová, komise pro mládež a tělovýchovu – tajemnice Veronika Hyblová, komise kulturní – tajemnice Dagmar Cásková, komise životního prostředí – tajemnice Ing. Jana Blažková, komise sociální a zdravotní – tajemnice Irena Lenzová, komise Zdravého města - tajemnice Alena Dvořáková).  
Kdy: během provozní doby– pondělí, středa: 8,00 – 17,00, úterý, čtvrtek: 8:00 - 16:00, pátek: 8:00 - 14:00.
10. ***Jaké doklady a informace musíte mít s sebou:***  
K řádně vyplněné žádosti je potřeba přiložit: u fyzické osoby kopii rodného listu nebo občanského průkazu, právnická osoba kopii dokladu prokazující právní subjektivitu žadatele (např. výpis z obchodního rejstříku, zřizovací listinu, stanovy, živnostenský list), prohlášení žadatele o poskytnutí VFP, doložení stavu vlastních finančních zdrojů (příloha k bodu 7 žádosti), přehled dosavadní činnosti žadatele, případné reference.
11. ***Jaké jsou potřebné formuláře a kde jsou k dispozici:***  
Formuláře jsou k dispozici na internetu - [zde](#). Dále na Informační službě Magistrátu města Prostějova, nám. T.G.Masaryka 130/14.
12. ***Jaké jsou správní a jiné poplatky a jak je máte uhradit***  
Správní ani jiné poplatky se nehradí.
13. ***Jaké jsou lhůty pro vyřízení:***  
Lhůta pro vyřízení žádosti se odvíjí v závislosti na programu zasedání Zastupitelstva města Prostějova, případně na programu schůze Rady města Prostějova. Po projednání žádosti v samosprávných orgánech města je žadatel písemně (případně telefonicky) informován o přidělení či nepřidělení veřejné finanční podpory. V případě jejího přidělení je žadatel vyzván k podpisu smlouvy.
14. ***Kteří jsou další účastníci (dotčení) postupu:***  
Nejsou.
15. ***Jaké další činnosti jsou po vás požadovány:***  
Nejsou.
16. ***Můžete využít tuto elektronickou službu:***  
E-mail: [posta@prostejov.eu](mailto:posta@prostejov.eu)
17. ***Podle kterého právního předpisu se postupuje:***  
Zásady poskytování veřejné finanční podpory, schválené Zastupitelstvem města Prostějova dne 18. 11. 2003 usnesením č. 133325.

18. ***Jaké jsou související předpisy:***

- zákon č. 128/2000 Sb., o obcích (obecní zřízení) ve znění pozdějších předpisů
- zákon č. 250/2000 Sb., o rozpočtových pravidlech územních rozpočtů, ve znění pozdějších předpisů,
- zákon č. 320/2001 Sb., o finanční kontrole ve veřejné správě a o změně některých zákonů (zákon o finanční kontrole), ve znění pozdějších předpisů.

19. ***Jaké jsou opravné prostředky a jak se uplatňují:***

Na poskytnutí veřejné finanční podpory nemá žadatel právní nárok. Rozhodnutí o výši přidělené veřejné finanční podpory samosprávnými orgány města Prostějova je rozhodnutím kolektivního orgánu. Z tohoto důvodu není možné požadovat zdůvodnění o výši přidělené dotace nebo o jejím zamítnutí.

20. ***Jaké sankce mohou být uplatněny v případě nedodržení předepsaných povinností:***

Při nedodržení smlouvy o poskytnutí veřejné finanční podpory je příjemce povinen VFP nebo její část vrátit. Nevyčerpaná část příspěvku musí být zpravidla po skončení roku vyúčtována a musí být vrácena ve stanoveném termínu do rozpočtu města (nejpozději při finančním zúčtování za uplynulý rok). Veřejná finanční podpora nebude poskytnuta žadateli, který má vůči městu závazek po lhůtě splatnosti.

21. ***Nejčastější dotazy veřejnosti na toto téma a odpovědi na ně: ----***

22. ***Potřebujete se k věci dozvědět víc? --***

***Dále se můžete obrátit na: --***

***Další informace najdete na www stránkách: --***

23. ***Príslušné informace můžete získat také z jiných zdrojů nebo v jiné formě, a to: ----***

24. ***Související životní situace a návody, jak je řešit, a další dokumenty: ----***

25. ***Za správnost návodu odpovídá: (orgán/útvár/funkce):*** Odbor kancelář primátora

26. ***Za správnost návodu odpovídá pan/paní:*** Jaroslava Škrkánková

27. ***Návod je zpracován podle právního stavu ke dni:***

7. 1. 2010

28. ***Kdy byl návod naposledy aktualizován nebo ověřena jeho správnost:***

3. 4. 2012

29. ***Datum konce platnosti návodu:*** Bez omezení.

30. ***Případná upřesnění a poznámky k řešení dané životní situace***

Poskytovatel je oprávněn stanovit lhůtu, v níž jsou přijímány žádosti o poskytnutí VFP pro příští rozpočtový rok, nebo o poskytnutí veřejné finanční podpory na určitý účel nebo z určitých veřejných příjmů.

Poskytovatel je povinen provádět veřejnosprávní kontrolu u žadatelů a příjemců veřejné finanční podpory v rozsahu a způsobem, které jsou stanoveny zákonem č. 320/2001 Sb., o finanční kontrole ve veřejné správě a o změně některých zákonů (zákon o finanční kontrole). Veřejná finanční podpora se poskytuje zálohově a podléhá zúčtování s rozpočtem města. Příjemci vzniká nárok na příspěvek až na základě kontroly splnění podmínek užití příspěvku, pokud závěr kontroly osvědčí, že příspěvek byl použit v souladu s podmínkami sjednanými touto smlouvou. Poskytovatel je povinen vždy stanovit podmínky, jejichž nesplnění příjemcem návratné i nenávratné finanční podpory je vázáno na povinnost veřejnou finanční podporu vrátit, a to zcela nebo zčásti, včetně penále podle zvláštních předpisů.

## 12.2 Žádost o poskytnutí veřejné finanční podpory

STATUTÁRNÍ MĚSTO PROSTĚJOV  
IČ 002 88 659  
náměstí T. G. Masaryka 130/14  
796 01 Prostějov

Příloha č. 1a

### ŽÁDOST O POSKYTNUTÍ VEŘEJNÉ FINANČNÍ PODPORY z rozpočtu statutárního města Prostějova na rok .....

<b>1. a) Žadatel - právnická osoba nebo podnikající fyzická osoba</b>
<b>Specifikace právní formy žadatele:</b> (obchodní společnost s uvedením formy, družstvo, občanské sdružení, příspěvková organizace, o.p.s., církev, podnikající fyzická osoba apod.)
<b>Identifikační číslo - IČ:</b> (právnická osoba a podnikající fyzická osoba)
<b>Datum narození:</b> (podnikající fyzická osoba)
<b>Bankovní spojení:</b> (název peněžního ústavu, adresa pobočky, která vede účet, celé číslo účtu, včetně kódu banky, variabilního symbolu apod.)
<b>Osoba oprávněná jednat za žadatele</b> (zástupce nebo kontaktní osoba): jméno, příjmení, funkce: adresa trvalého pobytu: telefon: e-mail:
<b>1. b) Žadatel - nepodnikající fyzická osoba</b>
jméno, příjmení: adresa trvalého pobytu (TP): telefon: e-mail: adresa pro doručování, je-li odlišná od TP:
<b>Datum narození:</b>
<b>Bankovní spojení:</b> (název peněžního ústavu, adresa pobočky, která vede účet, celé číslo účtu, včetně kódu banky, variabilního symbolu apod.)

c) Žadatel je plátcem DPH (zakroužkujte platnou variantu)	ano	ne
--	-----	----

<b>2. Požadovaný druh veřejné finanční podpory:</b> (zakroužkujte platnou variantu)		
Nenávratná	Návratná	Grant

**3. Účel, na který bude veřejná finanční podpora použita:**

**Výše požadované veřejné finanční podpory:** .....  
 Uved'te celkovou požadovanou částku a rozepište výši požadované finanční podpory podle jednotlivých položek výše uvedeného účelu:

Jednotlivé položky výše uvedeného účelu	Odhadovaná částka v Kč

**4. Rozpočet projektu - činnosti (uved'te celkové náklady, zdroje jejich financování vlastní i cizí):**

Náklady položkově	Náklady v Kč	Zdroje financování	Zdroje v Kč
		<b>Vlastní:</b>	
		<b>Cizí:</b>	
<b>Celkem</b>		<b>Celkem</b>	



**5. Žadatelé, kteří žádají o veřejnou finanční podporu na úhradu provozních nákladů,** uvedou:

- celkovou výši nájemného, uhrazeného v předešlém kalendářním roce:..... Kč

- náklady na energie předešlého kalendářního roku: ..... Kč

**6. Zdroje financování z veřejných finančních zdrojů:**

(uvedte možné zdroje financování výše uvedeného účelu z dalších veřejných rozpočtů s uvedením požadované částky a jejich aktuálního stavu vyřízení - podaná žádost, schválená žádost, uzavřená smlouva, vydané rozhodnutí, atd.)

**7. Navržený způsob čerpání veřejné finanční podpory:**

(např. v hotovosti nebo bezhotovostním převodem na účet, jednorázově nebo po částech; má-li být čerpáno po částech, navrhnete termíny čerpání jednotlivých částek)

**9. Informace o žadateli, který sdružuje členskou základnu**

(např. sportovní kluby, zájmové kroužky)

Uvedte za jednotlivé oddíly:

Oddíl	Počet členů celkem	Z toho dětí a mládeže do 18 let	Výše členského příspěvku v Kč

**10. Důvody pro podání žádosti o veřejnou finanční podporu:**

(Uvést stručně, proč je žádáno o poskytnutí veřejné finanční podpory)

## 11. Konkrétní popis projektu nebo činnosti

a) Název projektu, činnosti:

b) Co je cílem projektu - činnosti:

c) Místo a termín uskutečnění projektu - činnosti (jednorázová akce, celoroční činnost, jiné):

d) Počet osob zúčastněných na projektu - činnosti (zvlášť uveďte počet zúčastněných dětí a jejich věk):

e) Rozsah působnosti projektu - činnosti (mezinárodní, republikový, regionální, místní apod.):

12. Prohlašuji, že veškeré údaje uvedené v této žádosti a v připojených přílohách jsou úplné a pravdivé.

**K žádosti přikládám:**

(Uveďte úplný seznam samostatných příloh k této žádosti \*)

V ..... dne .....

.....  
razítko a podpis žadatele

Přílohy, které musí být k žádosti doloženy:

1. fotokopie dokladu prokazujícího právní subjektivitu žadatele (např. právnícká osoba - výpis z obchodního rejstříku nebo jiného zákonem určeného rejstříku, zřizovací listina, zakládací listina, stanovy, fyzická osoba podnikající – výpis z živnostenského rejstříku, fyzická osoba - občanský průkaz, doplněný písemným souhlasem majitele průkazu se zpracováním osobních údajů pro účely posouzení žádosti o veřejnou finanční podporu a jeho podpisem),
2. Prohlášení žadatele o poskytnutí veřejné finanční podpory (tiskopis prohlášení je k dispozici na Informační službě Magistrátu města Prostějova a na internetových stránkách statutárního města Prostějova na adrese [www.prostejov.eu](http://www.prostejov.eu)),
3. doklad o zřízení bankovního účtu (kopie smlouvy o zřízení účtu anebo potvrzení příslušného bankovního ústavu s uvedením majitele účtu a aktuálním číslem účtu),
4. přehled o dosavadní činnosti žadatele a případné reference.

\*) V příloze žádosti je dále nutno uvést údaje požadované v žádosti, pro jejichž uvedení nebyl v žádosti dostatek místa a dále je možno uvést i další údaje, považuje-li to žadatel za vhodné pro účely podrobnější specifikace projektu - činnosti.

## 12.3 Žádost o poskytnutí finančního příspěvku



### Zdravé město Prostějov

#### Žádost o poskytnutí finančního příspěvku

1. Název projektu / aktivity:
2. Název, adresa organizace / žadatele: IČ / datum narození (nebo rodné číslo = nepovinné):
3. Statutární zástupce: jméno, adresa, telefon, fax, e-mail
4. Jméno, adresa, telefon, fax, e-mail řešitele:
5. Tématický okruh Plánu zdraví: (A, B, C...)
6. Priorita Plánu zdraví: (A.1, B.1, ...)
7. Celkové náklady na projekt v Kč:
8. Požadovaná částka – příspěvek od města Prostějova v rámci Interního grantového systému (IGS):
9. Bankovní spojení, číslo účtu žadatele:
10. Časový harmonogram projektu / akce:
11. Význam a očekávaný efekt aktivity:
12. Jiné organizace přispívající na projekt (další finanční zdroje):
13. Datum a podpis řešitele:
14. Datum a podpis statutárního zástupce:
15. Datum projednání (nevyplňuje žadatel):
16. Přidělená výše dotace (nevyplňuje žadatel):

Formuláře odevzdávejte koordinátorce projektu  
PaedDr. Alena Dvořáková  
Odbor kancelář starosty, dveře č. 29  
nám. T. G. Masaryka 130/14  
796 01 Prostějov

Zdravé město a místní Agenda 21:  
tel.: 582 329 128  
fax: 582 342 338  
e-mail: alena.dvorakova@prostejov.eu  
www.prostejov.eu

## 12.4 Interní grantový systém

### Interní grantový systém Zdravého města

#### I. Charakteristika grantového systému

##### **1) Grantový systém projektu „Prostějov - Zdravé město“ (PZM)**

je vytvořen s cílem podpořit zapojení veřejnosti do projektu Zdravé město a místní Agenda 21. Je systémem finanční podpory partnerským organizacím, institucím i aktivním občanům, kteří chtějí přispět k naplňování cílů Zdravého města dílčí akcí, aktivitou, programem apod., a to na základě zpracovaného projektu.

##### **2) Zaměřením grantového systému je podpora města Prostějova především těmito aktivitám a akcím:**

- a) propagujícím Zdravé město Prostějov a místní Agendu 21 (MA 21),
- b) novým, začínajícím nebo přinášejícím změny v aktivitách současných,
- c) řešícím problematiku zdraví a udržitelného rozvoje zejména s ohledem na priority zdraví a udržitelného rozvoje ve městě, priority koncepcí NEHAP, Zdraví 21, Agenda 21,
- d) zahrnujícím spolupráci více subjektů,
- e) přispívajícím k realizaci cílů schválených zastupitelstvem města a radou města,
- f) aktivity celostátně propagované NSZM ČR (30 dní pro neziskový sektor, Den Země, Den bez tabáku, Den bez aut, Dny zdraví).

##### **3) Celková částka určená pro každou výzvu**

je závislá na výši prostředků každoročně zařazovaných do rozpočtu statutárního města Prostějova

##### **4) Předkladateli žádostí mohou být subjekty se sídlem nebo provozovnou zřízenou na území města Prostějova, a to:**

- a) nepodnikající fyzické osoby,
- b) příspěvkové organizace,
- c) občanská sdružení,
- d) obecně prospěšné společnosti,
- e) jiné neziskové organizace – v tomto případě vhodnost žadatele posoudí hodnotitelská komise.

##### **5) Příspěvek nelze poskytnout na:**

- a) komerční, podnikatelské a reklamní aktivity,
- b) mzdy, daně a odvody,
- c) investice.

#### II. Postup v grantovém systému

##### **1) Zvolení grantových témat**

V rámci projektu Zdravé město a místní Agenda 21 předloží Komise projektu Zdravé město a místní Agenda 21 Radě města Prostějova ke schválení seznam grantových témat k předkládání návrhů na programy a projekty, které přispívají ke zdraví a udržitelnému rozvoji města.

## **2) Zveřejnění témat**

Po schválení jednotlivých grantových schémat Radou města Prostějova dojde ke zveřejnění těchto témat.

## **3) Předkládání projektů**

Předkladatel projektu doručí koordinátorce projektu Zdravé město a MA 21 (při odboru kanceláře starosty) řádně vyplněný formulář žádosti o poskytnutí finančního příspěvku, který je přílohou tohoto materiálu. Odpovídá za správnost a úplnost údajů v žádosti, která musí být podepsána statutárním zástupcem organizace.

## **4) Posouzení projektů**

- a) Komise projektu Zdravé město a místní Agenda 21 posoudí projekty ve smyslu priorit Plánu zdraví a kvality života města Prostějova a navrhne výši finanční podpory pro každý projekt
- b) projekty budou posuzovány z těchto hledisek:

1. Hledisko obsahové - přínos projektu s jasným stanovením cílů a způsobu jejich dosažení
2. Hledisko formální (forma zpracování žádosti a projektu - správnost, úplnost údajů včetně uvedení rozpočtu projektu a dalších formálních náležitostí)
3. Kvalita řešení z hlediska možné prezentace pro ostatní Zdravá města, spolupráce na celostátní úrovni, zapojení do dalších národních i mezinárodních programů apod.
4. Hledisko předpokládané efektivity

## **5) Přidělení grantu, jeho vyúčtování a kontrola**

- a) v případě kladného rozhodnutí Komise projektu Zdravé město a místní Agenda 21 a následného projednání a schválení v Radě města Prostějova (případně Zastupitelstvu města Prostějova) bude se žadatelem uzavřena v souladu se zásadami města Prostějova na poskytování veřejné finanční podpory smlouva o poskytnutí veřejné finanční podpory – grantu
- b) vyúčtování grantu a písemné zhodnocení projektu předloží žadatel v souladu se zásadami města Prostějova na poskytování veřejné finanční podpory a v souladu s ustanoveními příslušné smlouvy uzavřené s městem Prostějovem po skončení akce koordinátorce projektu Zdravé město a místní Agenda21,
- c) kontrolu použití grantu provádí koordinátorka projektu Zdravé město a místní Agenda 21, případně na základě žádosti Kontrolní oddělení Finančního odboru Městského úřadu v Prostějově.

**Grantový systém projektu "Prostějov - Zdravé město" schválilo Zastupitelstvo města Prostějova usnesením č. 18149 dne 16. 9.2008.**

## 12.5 Zásady poskytování veřejné finanční podpory

# STATUTÁRNÍ MĚSTO PROSTĚJOV Zastupitelstvo města Prostějova Zásady poskytování veřejné finanční podpory

### Oddíl první Předmět úpravy, výklad pojmů

#### Článek 1 Obecná ustanovení

(1) Zásady poskytování veřejné finanční podpory (dále jen „Zásady“) upravují poskytování veřejné finanční podpory z rozpočtu města Prostějova třetím osobám, včetně práv a povinností stanovených pro poskytování veřejné finanční podpory zvláštními právními předpisy.

(2) Veřejná finanční podpora je poskytována třetím osobám v souladu s příslušnými ustanoveními zákona č. 128/2000 Sb., o obcích (obecní zřízení), ve znění pozdějších předpisů, zákona č. 250/2000 Sb., o rozpočtových pravidlech územních rozpočtů, ve znění pozdějších předpisů, zákona č. 320/2001 Sb., o finanční kontrole ve veřejné správě a o změně některých zákonů (zákon o finanční kontrole), ve znění pozdějších předpisů, a těchto Zásad.

(3) Ustanovení těchto Zásad se nevztahuje na poskytování věcných nebo peněžitých darů fyzické nebo právnické osobě při zvláštních příležitostech jako ocenění u příležitosti významných životních jubileí těchto osob nebo mimořádných událostí. O poskytnutí těchto darů rozhoduje příslušný orgán města, a to do 20.000 Kč v jednom kalendářním roce Rada města Prostějova podle § 102 odst. 3 zákona o obecním zřízení, o poskytnutí těchto darů nad 20.000 Kč v jednom kalendářním roce rozhoduje Zastupitelstvo města Prostějova podle § 85 písm. b) téhož zákona, a to i bez uzavření smlouvy, tedy jednostranným právním úkonem města, případně na základě písemné darovací smlouvy.

#### Článek 2 Výklad pojmů

(1) Pro účely těchto Zásad se rozumí veřejnou finanční podporou jakýkoliv finanční příspěvek (dotace), grant nebo návratná finanční výpomoc poskytnuté z rozpočtu města Prostějova. Veřejná finanční podpora poskytovaná statutárním městem Prostějovem (dále jen „město Prostějov“) právnickým a fyzickým osobám na základě jejich písemné žádosti podléhá schválení Zastupitelstva města Prostějova nebo Rady města Prostějova.

Příspěvek je poskytován nenávratně na předem stanovený účel, který je uveden v žádosti. Cílem poskytování tohoto příspěvku je podpora veřejně prospěšných činností.

Granty jsou určeny k zapojení veřejnosti do projektů vyhlášených městem Prostějovem prostřednictvím veřejných sdělovacích prostředků nebo internetových stránek města Prostějova.

Návratná finanční výpomoc je bezúročná půjčka účelově zaměřená k zajištění veřejných potřeb, slouží především k vyrovnání dočasného nesouladu mezi příjmy a výdaji právnických a fyzických osob.

(2) Pro účely těchto Zásad se rozumí poskytovatelem veřejné finanční podpory Zastupitelstvo města Prostějova při rozhodování o poskytnutí:

a) veřejné finanční podpory (finančního příspěvku, dotace, grantu) nad 50.000 Kč v jednotlivých případech občanským sdružením, humanitárním organizacím a jiným fyzickým nebo právnickým osobám působícím v oblasti mládeže, tělovýchovy a sportu, sociálních služeb, podpory rodin, požární ochrany, kultury, vzdělávání a vědy, zdravotnictví, protidrogových aktivit, prevence kriminality a ochrany životního prostředí,

b) veřejné finanční podpory fyzickým a právnickým osobám působícím v jiné oblasti než je uvedeno v odstavci 2a) tohoto článku, bez ohledu na výši poskytované podpory,

c) úvěru nebo půjčky bez ohledu na jejich výši,

d) finančních prostředků, které mají být příjemcem vráceny městu Prostějovu na základě dohody o splátkách s lhůtou splatnosti delší než 18 měsíců.

(3) Pro účely těchto Zásad se rozumí poskytovatelem veřejné finanční podpory Rada města Prostějova při rozhodování o poskytnutí veřejné finanční podpory (finančního příspěvku, dotace, grantu) ve výši do 50.000 Kč v jednotlivých případech pro oblasti uvedené v odstavci 2a) tohoto článku.

(4) Pro účely těchto Zásad se rozumí žadatelem o veřejnou finanční podporu fyzická nebo právnická osoba, která písemně v souladu s těmito Zásadami požádala o poskytnutí veřejné finanční podpory z rozpočtu města Prostějova.

(5) Pro účely těchto Zásad se rozumí příjemcem veřejné finanční podpory fyzická nebo právnická osoba, které město Prostějov na základě její písemné žádosti a po prověření podmínek stanovených zvláštními právními předpisy a těmito Zásadami poskytlo veřejnou finanční podporu z rozpočtu města Prostějova.

(6) Pro účely těchto Zásad se rozumí věcně příslušným odborem odbor Magistrátu města Prostějova, kterému je svěřena správa kapitoly rozpočtu města Prostějova, z níž má být nebo je veřejná finanční podpora poskytnuta.

### **Článek 3**

#### **Poskytování veřejné finanční podpory**

(1) Město Prostějov je oprávněno poskytovat veřejnou finanční podporu subjektům provádějícím veřejně prospěšné činnosti, a to zejména na oblast vědy, výchovy a vzdělávání, na humanitární, sociální, zdravotnické a ekologické účely, protidrogové aktivity, prevenci kriminality a na podporu rozvoje kultury, tělesné výchovy a sportu a na zvelebení obytných domů a budov na území města a na jiný veřejně prospěšný účel.

(2) Veřejná finanční podpora se poskytuje zálohově a podléhá zúčtování s rozpočtem města. Příjemci vzniká nárok na veřejnou finanční podporu až na základě provedení závěrečné kontroly splnění podmínek užití příspěvku, pokud závěr kontroly osvědčí, že příspěvek byl použit v souladu s podmínkami stanovenými poskytovatelem.

Kontrolu provádí zaměstnanec věcně příslušného odboru, případně veřejnosprávní kontrolu provede na vyžádání kontrolní oddělení finančního odboru (viz článek 17).

(3) Poskytovatel je oprávněn vždy stanovit podmínky, jejichž nesplnění příjemcem návratné i nenávratné veřejné finanční podpory je vázáno na povinnost veřejnou finanční podporu vrátit, a to zcela nebo zčásti, včetně penále podle zvláštních právních předpisů.

(4) Nevyčerpaná část příspěvku musí být po skončení rozpočtového roku vyúčtována a musí být vrácena ve sjednaném termínu do rozpočtu města. Ve výjimečných případech je možné stanovit časové použití příspěvku i na delší období ve smyslu § 18 odst. 5 a § 20 zákona č. 250/2000 Sb., o rozpočtových pravidlech územních rozpočtů, ve znění pozdějších předpisů.

(5) Na poskytnutí veřejné finanční podpory nemá žadatel právní nárok.

(6) Veřejná finanční podpora nebude poskytnuta žadateli, který má vůči městu Prostějovu a organizacím založeným (např. Domovní správa Prostějov, s.r.o.) nebo zřízeným (příspěvkové organizace) městem Prostějovem závazek po lhůtě splatnosti.

#### **Článek 4 Veřejná podpora**

(1) Před poskytnutím veřejné finanční podpory posoudí věcně příslušný odbor, zda lze veřejnou finanční podporu z rozpočtu města Prostějova poskytnout nebo zda poskytovaná veřejná finanční podpora by svým charakterem naplňovala ustanovení o veřejné podpoře dle legislativy EU.

(2) Pokud veřejná finanční podpora splňuje současně všechny znaky veřejné podpory uvedené v článku 107 odst. 1 Smlouvy o fungování EU, postupuje věcně příslušný odbor při jejím poskytnutí v souladu s platnou Směrnicí Rady města Prostějova, kterou se upravuje postup při poskytování veřejné podpory z rozpočtu města Prostějova.

(3) Za dodržení právních předpisů, přímo použitelných předpisů Evropské unie a postupů při poskytování veřejné finanční podpory v režimu de minimis odpovídá vedoucí věcně příslušného odboru.

#### **Článek 5 Schválení veřejné finanční podpory**

(1) Materiál s návrhem na poskytnutí veřejné finanční podpory předkládá poskytovateli vedoucí věcně příslušného odboru Magistrátu města Prostějova.

(2) Usnesení orgánu města, na základě kterého má být veřejná finanční podpora poskytnuta, musí obsahovat:

- a) jednoznačnou identifikaci příjemce v souladu s ustanovením článku 6 odst. 2 Zásad,
- b) účel a výši veřejné finanční podpory,
- c) návratnost a časové použití veřejné finanční podpory, včetně postupného poskytování veřejné finanční podpory dle odstavce 3 tohoto článku, aby bylo možné jednoznačně a úplně sestavit písemné vyhotovení právního úkonu (smlouvy) o poskytnutí veřejné finanční podpory.



(3) Pokud žadatel žádá o poskytnutí veřejné finanční podpory na svou činnost ve výši přesahující 500.000 Kč, lze finanční prostředky poskytnout jednorázově pouze v případech, kdy o tom rozhodne poskytovatel.

(4) Jednorázově lze finanční prostředky poskytnout zejména na zajištění projektů v rámci grantů vyhlášených městem Prostějovem a jiných kulturních, vzdělávacích, humanitárních nebo obdobných projektů. V ostatních případech, zejména jedná-li se o veřejnou finanční podporu na opakující se činnost, je veřejná finanční podpora poskytnuta postupně v termínech stanovených na příslušný rozpočtový rok usnesením, kterým bylo o poskytnutí veřejné finanční podpory rozhodnuto.

(5) Veřejnou finanční podporu lze poskytnout těmito způsoby:

(6) v hotovosti na pokladně Magistrátu města Prostějova, pokud nepřesáhne částku 40.000 Kč,

(7) bezhotovostním převodem na bankovní účet příjemce.

## Oddíl druhý

### Veřejná finanční podpora poskytnutá formou příspěvku

#### Článek 6

#### Žádost o poskytnutí příspěvku

(1) Žadatel podává osobně nebo poštou písemnou žádost poskytovateli prostřednictvím podatelny Magistrátu města Prostějova na předepsaném formuláři.

Tiskopis *Žádosti o poskytnutí veřejné finanční podpory z rozpočtu města Prostějova* tvoří přílohu č. 1a těchto Zásad.

Pokud žadatel žádá o příspěvek v rámci Programu regenerace městské památkové zóny v Prostějově, použije formulář uvedený v příloze č. 1b Zásad.

Přílohy taxativně uvedené v závěru obou žádostí tvoří jejich povinnou součást.

Formuláře *Prohlášení žadatele o poskytnutí veřejné finanční podpory* jsou odlišné podle typu žadatele – fyzická osoba nepodnikající (příloha č. 2a), fyzická osoba podnikající (příloha č. 2b) a právnická osoba (příloha č. 2c).

Tyto formuláře jsou pro žadatele dostupné na internetových stránkách města ([www.prostejov.eu](http://www.prostejov.eu)) a na Informační službě Magistrátu města Prostějova.

(2) Žadatel musí být v *Žádosti o poskytnutí veřejné finanční podpory z rozpočtu města Prostějova* i v *Prohlášení žadatele o poskytnutí veřejné finanční podpory* jednoznačně identifikován, a to:

a) fyzická osoba jménem, příjmením, datem narození a adresou trvalého pobytu,

b) právnická osoba názvem nebo obchodní firmou, sídlem, statutárním zástupcem, identifikačním číslem.

**Tyto údaje žadatel doloží kopií příslušné listiny:**

- fyzická osoba kopií občanského průkazu, na kterou doplní svůj písemný souhlas se zpracováním osobních údajů pro účely posouzení žádosti o veřejnou finanční podporu stvrzený svým podpisem,

- právnická osoba ustanovující smlouvou, zakládací listinou, stanovami, výpisem z obchodního nebo jiného zákonem určeného rejstříku, pokud zvláštní zákon nestanoví její vznik jinak, dále doklad o volbě nebo jmenování statutárního zástupce, oprávněného žádat o veřejnou finanční podporu jménem žadatele, jinak o příspěvku nemůže být rozhodnuto.

(3) Každá *Žádost o poskytnutí veřejné finanční podpory* musí mimo povinné údaje uvedené v odstavci 2 tohoto článku obsahovat tyto údaje:

- a) požadovanou částku veřejné finanční podpory,
- b) konkrétní účely použití veřejné finanční podpory, včetně rozdělení veřejné finanční podpory na jednotlivé účely,
- c) návrh způsobu čerpání veřejné finanční podpory,
- d) termíny postupného čerpání v průběhu rozpočtového roku, má-li být veřejná finanční podpora použita na činnost žadatele (viz článek 5 odst. 3 těchto Zásad).

## Článek 7

### Smlouva o poskytnutí veřejné finanční podpory - příspěvku

(1) Nenávratná veřejná finanční podpora se poskytuje žadateli o veřejnou finanční podporu formou finančního příspěvku na základě *Smlouvy o poskytnutí veřejné finanční podpory z rozpočtu města Prostějova*.

a) *Vzor Smlouvy o poskytnutí veřejné finanční podpory z rozpočtu města Prostějova* tvoří přílohu č. 3a těchto Zásad. Pokud je příspěvek poskytován v rámci Programu regenerace městské památkové zóny v Prostějově, použije se formulář uvedený v příloze č. 3b.

(2) *Smlouva o poskytnutí veřejné finanční podpory z rozpočtu města Prostějova* obsahuje níže uvedené náležitosti:

- a) označení poskytovatele a příjemce (u právnických osob název nebo obchodní firmu, sídlo, označení statutárního orgánu a jméno osoby vykonávající tuto funkci, identifikační číslo; u fyzických osob jméno, příjmení, datum narození, trvalé bydliště, případně adresu pro doručování písemností, u podnikajících fyzických osob identifikační číslo),
- b) účel, na který se finanční prostředky veřejné finanční podpory poskytují,
- c) výši veřejné finanční podpory v české měně a datum jejího poskytnutí. Nebude-li veřejná finanční podpora poskytnuta v celku, uvedou se data dílčích poskytnutí.
- d) způsob poskytnutí finančních prostředků (převodem na bankovní účet příjemce nebo v hotovosti),
- e) časové použití, tj. označení posledního dne, do kterého je příjemce oprávněn finanční prostředky čerpat nebo použít a ke kterému provede jejich vyúčtování,
- f) datum, do kterého příjemce předloží vyúčtování poskytovateli a vrátí mu část finančních prostředků, kterou k datu uvedenému pod písm. e) tohoto odstavce na stanovený účel nepoužil,
- g) podmínku o zveřejnění informace o finanční spoluúčasti města Prostějova na realizaci smluvně stanoveného účelu včetně způsobu, jakým příjemce doloží splnění této podmínky. Formu propagace a způsob jejího doložení navrhuje do textu smlouvy vedoucí věcně příslušného odboru.
- h) ujednání, že porušení nebo nedodržení sjednaných podmínek je porušením rozpočtové kázně podle § 22 zákona č. 250/2000 Sb., za které je povinen příjemce zaplatit smluvně uvedenou sankci, tedy odvést do rozpočtu města finanční prostředky ve výši částky neoprávněně použitých nebo zadržovaných prostředků spolu s povinností zaplatit penále ve výši 1 promile denně z neoprávněně použitých nebo zadržovaných prostředků, nejvýše však do výše této částky,
- i) právo poskytovatele provádět u příjemce kontrolu finančního hospodaření a dalších skutečností v rozsahu nezbytném pro posouzení, zda je smlouva příjemcem dodržována, a současně výslovný závazek příjemce kontrolu v požadovaném rozsahu umožnit a strpět. Kontrolu jsou oprávněni provádět zaměstnanci zařazení do Magistrátu města Prostějova pověřeni primátorem města Prostějova.
- j) ustanovení, že příjemce souhlasí se zveřejněním svého jména a příjmení, obchodní firmy nebo názvu, adresy nebo sídla, účelu a výše poskytnuté finanční výpomoci,

k) ujednání o tom, že poskytovatel je oprávněn zastavit poskytnutí dosud nečerpané části (nečerpaných částí) příspěvku, poruší-li příjemce některé z ustanovení této smlouvy, týkající se účelu použití příspěvku, jeho nepřevoditelnosti na třetí osoby, lhůt k použití příspěvku, vedení dokladové a účetní evidence o poskytnutém příspěvku nebo jeho vyúčtování. V těchto případech neodpovídá poskytovatel za škodu, která vznikla příjemci v důsledku neposkytnutí dosud nečerpané části příspěvku.

(3) Vedoucí věcně příslušného odboru dále v případě potřeby ve *Smlouvě o poskytnutí veřejné finanční podpory z rozpočtu města Prostějova* kromě náležitostí uvedených v odstavci 2 tohoto článku ujedná s příjemcem veřejné finanční podpory zejména:

- a) povinnost příjemce dodržovat podmínky stanovené v zásadách, pokynech, směrnících nebo jiných dokumentech příslušného ústředního orgánu státní správy nebo města Prostějova,
- b) právo poskytovatele odstoupit od smlouvy v případě prokázání nepravdivých údajů sdělených příjemcem a vyjadřující podmínky, za kterých byla finanční výpomoc poskytnuta,
- c) zajištění závazků, které má příjemce vůči poskytovateli.

(4) Změna podmínek poskytnutí veřejné finanční podpory sjednaných *Smlouvou o poskytnutí veřejné finanční podpory z rozpočtu města Prostějova* může být provedena pouze na základě písemné žádosti příjemce, a to rozhodnutím poskytovatele, tj. orgánu města, který o poskytnutí veřejné finanční podpory původně rozhodl.

(5) Vedoucí věcně příslušného odboru je povinen zajistit bezodkladné předání Platebního příkazu a kopie *Smlouvy o poskytnutí veřejné finanční podpory z rozpočtu města Prostějova* Finančnímu odboru Magistrátu města Prostějova, který veřejnou finanční podporu poukáže příjemci způsobem sjednaným ve smlouvě.

## Článek 8

### Vyúčtování a konečné přiznání příspěvku

(1) Příjemce je povinen předložit poskytovateli prostřednictvím věcně příslušného odboru písemné vyúčtování veřejné finanční podpory v souladu se smluvně sjednaným účelem a ve smluvně stanoveném termínu.

(2) Vyúčtování příjemce provede na tiskopise *Vyúčtování VFP ke Smlouvě o poskytnutí veřejné finanční podpory*, který je uvedený v příloze č. 4 těchto Zásad. Nedílnou součástí vyúčtování jsou kopie písemností majících náležitosti účetních dokladů podle zvláštních právních předpisů, s označením účetního dokladu a položky, která byla z poskytnuté veřejné finanční podpory uhrazena, včetně účetních dokladů prokazujících jejich úhradu (výpisů z účtu, paragonů, pokladních dokladů. V případě příspěvků účelově určených také na úhradu osobních nákladů příjemce doloží pracovní smlouvy, mzdové listy nebo mzdovou rekapitulaci. Ve výjimečných případech může vedoucí věcně příslušného odboru rozhodnout, že příjemce místo kopií požadovaných dokladů předloží k nahlédnutí jejich originály. Na základě těchto originálních dokladů provede zaměstnanec věcně příslušného odboru kontrolu správnosti předloženého vyúčtování a na originálech dokladů zaznamená informaci o tom, že byly uhrazeny z poskytnuté veřejné finanční podpory.

(1) Na základě vyúčtování předloženého příjemcem provede zaměstnanec věcně příslušného odboru kontrolu splnění podmínek užití veřejné finanční podpory.

(2) Pokud příjemce splnil podmínky a dodržel všechna ujednání sjednané *Smlouvou o poskytnutí veřejné finanční podpory*, potvrdí tento zaměstnanec a vedoucí odboru, že veřejná finanční podpora

byla použita v souladu s podmínkami sjednanými *Smlouvou o poskytnutí veřejné finanční podpory*. Závěry kontroly a osvědčení splnění podmínek jsou zaznamenány na tiskopisu *Kontrola splnění podmínek užití veřejné finanční podpory ke Smlouvě o poskytnutí veřejné finanční podpory*, který tvoří přílohu č. 5 těchto Zásad.

(3) Prokáže-li závěr kontroly, že příjemce použil veřejnou finanční podporu v souladu s podmínkami sjednanými *Smlouvou o poskytnutí veřejné finanční podpory*, závěr kontroly se příjemci nedoručuje.

(4) Vyplněný a podepsaný originál formuláře *Kontrola splnění podmínek užití veřejné finanční podpory ke Smlouvě o poskytnutí veřejné finanční podpory*, kopii *Vyúčtování VFP ke Smlouvě o poskytnutí veřejné finanční podpory*, kopie písemností, prokazující užití VFP a kopii *Smlouvy o poskytnutí veřejné finanční podpory* předá zaměstnanec věcně příslušného odboru na Finanční odbor Magistrátu města Prostějova.

(5) V případě, kdy je závěrem věcné kontroly zjištění neoprávněně užitých finančních prostředků, případně nedodržení dalších smluvních podmínek, předá vedoucí věcně příslušného odboru originál formuláře *Kontrola splnění podmínek užití veřejné finanční podpory ke Smlouvě o poskytnutí veřejné finanční podpory* a kopii *Vyúčtování VFP ke Smlouvě o poskytnutí veřejné finanční podpory* na Finanční odbor Magistrátu města Prostějova. Finanční odbor písemným rozhodnutím vyzve příjemce ke splnění povinnosti sjednané v článku VII. *Smlouvy o poskytnutí veřejné finanční podpory*. Rozhodnutí musí jednoznačně vymezit podmínky a ujednání *Smlouvy o poskytnutí veřejné finanční podpory*, které příjemce nesplnil nebo porušil. Rozhodnutí podepíše vedoucí Finančního odboru Magistrátu města Prostějova.

### **Oddíl třetí** **Veřejná finanční podpora poskytnutá formou grantu**

#### **Článek 9** **Grantový systém města Prostějova**

(1) Je vytvořen s cílem podpořit zapojení veřejnosti do projektů, vyhlášených městem Prostějovem. Zaměření jednotlivých grantů záleží na rozhodnutí poskytovatele.

(2) Granty vyhlašuje město Prostějov zveřejněním na internetových stránkách města [www.prostejov.eu](http://www.prostejov.eu) a v periodickém tisku.

#### **Článek 10** **Žádost o poskytnutí grantu**

(1) Žadatel podává osobně nebo poštou písemnou žádost poskytovateli prostřednictvím podatelny Magistrátu města Prostějova.

(2) Postup pro podání žádosti o grant je shodný s podáním žádosti o příspěvek a je blíže uveden v článku 6 odstavcích 1 až 3 Zásad.

(3) Žádost se podává na tiskopisu ***Žádosti o poskytnutí veřejné finanční podpory z rozpočtu města Prostějova***, který tvoří přílohu č. 1a těchto Zásad.

## **Článek 11**

### **Smlouva o poskytnutí veřejné finanční podpory - grantu**

- (1) Při uzavírání grantových smluv se postupuje obdobně jako při uzavírání smluv o poskytnutí příspěvku. Postup je blíže uveden v článku 7 odstavcích 1 až 5 Zásad.
- (2) Vzor *Smlouvy o poskytnutí veřejné finanční podpory z rozpočtu města Prostějova* tvoří přílohu č. 3a těchto Zásad.

## **Článek 12**

### **Vyúčtování a konečné přiznání grantu**

- (1) Příjemce je povinen předložit poskytovateli prostřednictvím věcně příslušného odboru písemné vyúčtování.
- (2) Vyúčtování příjemce provede na tiskopise *Vyúčtování VFP ke Smlouvě o poskytnutí veřejné finanční podpory*, který je uvedený v příloze č. 4 těchto Zásad. Nedílnou součástí vyúčtování jsou kopie písemností majících náležitosti účetních dokladů podle zvláštních právních předpisů, s označením účetního dokladu a položky, která byla z poskytnuté veřejné finanční podpory uhrazena, včetně účetních dokladů prokazujících jejich úhradu (výpisů z účtu, paragonů, pokladních dokladů). V případě grantu účelově určeného také na úhradu osobních nákladů příjemce doloží také pracovní smlouvy, mzdové listy nebo mzdovou rekapitulaci. Ve výjimečných případech může vedoucí věcně příslušného odboru rozhodnout, že příjemce místo kopií požadovaných dokladů předloží k nahlédnutí jejich originály. Na základě těchto originálních dokladů provede zaměstnanec věcně příslušného odboru kontrolu správnosti předloženého vyúčtování a na originálech dokladů zaznamená informaci o tom, že byly uhrazeny z poskytnuté veřejné finanční podpory.
- (3) Na základě vyúčtování předloženého příjemcem provede kontrolu splnění podmínek užití veřejné finanční podpory zaměstnanec věcně příslušného odboru.

Pokud příjemce splnil podmínky a dodržel všechna ujednání sjednané *Smlouvou o poskytnutí veřejné finanční podpory*, potvrdí tento zaměstnanec a vedoucí odboru, že veřejná finanční podpora byla použita v souladu s podmínkami sjednanými *Smlouvou o poskytnutí veřejné finanční podpory*. Závěry kontroly a osvědčení splnění podmínek jsou zaznamenány na tiskopisu *Kontrola splnění podmínek užití veřejné finanční podpory ke Smlouvě o poskytnutí veřejné finanční podpory*, který tvoří přílohu č. 5 těchto Zásad.

- (4) Pokud závěr kontroly osvědčí, že příjemce použil veřejnou finanční podporu v souladu s podmínkami sjednanými *Smlouvou o poskytnutí veřejné finanční podpory*, závěr kontroly se příjemci nedoručuje. Vyplněný a podepsaný originál formuláře *Kontrola splnění podmínek užití veřejné finanční podpory ke Smlouvě o poskytnutí veřejné finanční podpory*, kopii *Vyúčtování VFP ke Smlouvě o poskytnutí veřejné finanční podpory*, kopie písemností, prokazující užití VFP a kopii *Smlouvy o poskytnutí veřejné finanční podpory* předá zaměstnanec věcně příslušného odboru na Finanční odbor Magistrátu města Prostějova.

(5) V případě, kdy je závěrem věcné kontroly zjištění neoprávněně užitých finančních prostředků, případně nedodržení dalších smluvních podmínek, předá vedoucí věcně příslušného odboru originál formuláře *Kontrola splnění podmínek užití veřejné finanční podpory ke Smlouvě o poskytnutí veřejné finanční podpory* a kopii *Vyúčtování VFP ke Smlouvě o poskytnutí veřejné finanční podpory* na Finanční odbor Magistrátu města Prostějova. Finanční odbor písemným rozhodnutím vyzve příjemce ke splnění povinnosti sjednané v článku VII. *Smlouvy o poskytnutí veřejné finanční podpory*. Rozhodnutí musí jednoznačně vymezit podmínky a ujednání *Smlouvy o poskytnutí veřejné finanční podpory*, které příjemce nesplnil nebo porušil. Rozhodnutí podepíše vedoucí Finančního odboru Magistrátu města Prostějova.

## **Oddíl čtvrtý**

### **Veřejná finanční podpora poskytnutá formou návratné finanční výpomoci**

#### **Článek 13**

##### **Návratné finanční výpomoci**

(1) Návratnou veřejnou finanční podporu je možné poskytnout žadateli o veřejnou finanční podporu jako návratnou finanční výpomoc – půjčku na konkrétní, předem stanovený účel.

(2) Systém poskytování návratných finančních výpomocí je obdobný jako systém poskytování příspěvků a grantů s jediným rozdílem – jedná se o návratné finanční prostředky města, poskytnuté na základě rozhodnutí poskytovatele bezúročně nebo s úrokovou sazbou, kterou stanoví poskytovatel.

#### **Článek 14**

##### **Žádost o poskytnutí návratné finanční výpomoci**

(1) Žadatel podává osobně nebo poštou písemnou žádost poskytovateli prostřednictvím podatelny Magistrátu města Prostějova na předepsaném formuláři.

(2) Postup pro podání žádosti o návratnou finanční výpomoc je shodný s podáním žádosti o příspěvek a je blíže uveden v článku 6 odstavcích 1 až 3 Zásad.

(3) Žádost se podává na tiskopisu *Žádosti o poskytnutí veřejné finanční podpory z rozpočtu města Prostějova*, který tvoří přílohu č. 1a těchto Zásad.

#### **Článek 15**

##### **Smlouva o poskytnutí návratné finanční výpomoci**

(1) Po schválení návratné finanční výpomoci uzavře věcně příslušný odbor smlouvu s příjemcem.

(2) V těchto případech je uzavírána *Smlouva o poskytnutí veřejné finanční podpory z rozpočtu města Prostějova* (formou návratné finanční výpomoci - půjčky). Vzor této smlouvy tvoří přílohu č. 3c těchto Zásad.

(3) Vedoucí věcně příslušného odboru je povinen zajistit, aby *Smlouva o poskytnutí veřejné finanční podpory z rozpočtu města Prostějova (formou návratné finanční výpomoci - půjčky)* obsahovala níže uvedené náležitosti:

- a) označení poskytovatele a příjemce (u právnických osob název nebo obchodní firmu, sídlo, označení statutárního orgánu a jméno osoby vykonávající tuto funkci, identifikační číslo; u fyzických osob jméno, příjmení, datum narození, trvalé bydliště, u podnikajících fyzických osob také identifikační číslo),
- b) účel, na který se finanční prostředky veřejné finanční podpory poskytují,
- c) výši veřejné finanční podpory v české měně a datum jejího poskytnutí. Nebude-li veřejná finanční podpora poskytnuta v celku, uvedou se data dílčích poskytnutí.
- d) způsob poskytnutí finančních prostředků (převodem na bankovní účet příjemce nebo v hotovosti),
- e) časové použití, tedy den, do kterého je příjemce oprávněn finanční prostředky čerpat nebo použít a ke kterému provede jejich vyúčtování,
- f) datum, do kterého příjemce předloží vyúčtování poskytovateli a vrátí mu část finančních prostředků, kterou k datu uvedenému pod písm. e) na stanovený účel nepoužil,
- g) ustanovení o úrocích nebo o tom, že návratná finanční výpomoc je bezúročná,
- h) ustanovení o způsobu splácení (splátkový kalendář) a číslo bankovního účtu, na který bude příjemce splátky poukazovat,
- i) ujednání, že porušení nebo nedodržení sjednaných podmínek je porušením rozpočtové kázně podle § 22 zákona č. 250/2000 Sb., za které je povinen příjemce zaplatit uvedenou sankci, tedy odvést do rozpočtu města finanční prostředky ve výši částky neoprávněně použitých nebo zadržovaných prostředků spolu s povinností zaplatit penále ve výši 1 promile denně z neoprávněně použitých nebo zadržovaných prostředků, nejvýše však do výše této částky,
- j) právo poskytovatele provádět u příjemce kontrolu finančního hospodaření a dalších skutečností v rozsahu nezbytném pro posouzení, zda je smlouva příjemcem dodržována, a současně výslovný závazek příjemce kontrolu v požadovaném rozsahu umožnit a strpět. Kontrolu jsou oprávněni provádět zaměstnanci zařazení do Magistrátu města Prostějova pověřeni primátorem města Prostějova.
- k) ustanovení, že příjemce souhlasí se zveřejněním svého jména a příjmení, obchodní firmy nebo názvu, adresy nebo sídla, účelu a výše poskytnuté finanční výpomoci,
- l) ujednání o tom, že poskytovatel je oprávněn zastavit poskytnutí dosud nečerpané části (nečerpaných částí) příspěvku, poruší-li příjemce některé z ustanovení této smlouvy, týkající se účelu použití příspěvku, jeho nepřevoditelnosti na třetí osoby, lhůt k použití příspěvku, vedení dokladové a účetní evidence o poskytnutém příspěvku nebo jeho vyúčtování; v takovém případě neodpovídá poskytovatel za škodu, která vznikla příjemci v důsledku neposkytnutí dosud nečerpané části příspěvku.

## **Článek 16** **Splátkový kalendář**

(1) Zaměstnanec věcně příslušného odboru průběžně ověřuje dodržování smluvně stanoveného splátkového kalendáře.

(2) V případě, že dojde ke zpoždění smluvené splátky o více než 10 dnů, písemně vyzve příjemce k její úhradě.

(3) V případě, nedojde-li k zaplacení smluvené splátky do 20 dnů od data splatnosti, považují se tyto finanční prostředky za zadržené dle § 22 odst. 3 zákona č. 250/2000 Sb., o rozpočtových

pravidlech územních rozpočtů, ve znění pozdějších předpisů. Věcně příslušný odbor písemně sdělí tuto skutečnost Finančnímu odboru Magistrátu města Prostějova.

(4) Finanční odbor písemným rozhodnutím vyzve příjemce ke splnění povinnosti sjednané v článku VII. *Smlouvy o poskytnutí veřejné finanční podpory*. Rozhodnutí musí jednoznačně vymezit podmínky a ujednání *Smlouvy o poskytnutí veřejné finanční podpory*, které příjemce nesplnil nebo porušil. Rozhodnutí podepíše vedoucí Finančního odboru Magistrátu města Prostějova.

## Článek 17

### Vyúčtování návratné finanční výpomoci

(1) Vzhledem k tomu, že návratná finanční výpomoc je účelová, je příjemce povinen prokázat dodržení účelu formou písemného vyúčtování, které předkládá prostřednictvím věcně příslušného odboru.

(2) Vyúčtování příjemce provede na tiskopise *Vyúčtování VFP ke Smlouvě o poskytnutí veřejné finanční podpory*, který je uvedený v příloze č. 4 těchto Zásad.

Nedílnou součástí vyúčtování jsou kopie písemností majících náležitosti účetních dokladů podle zvláštních právních předpisů, s označením účetního dokladu a položky, která byla z poskytnuté veřejné finanční podpory uhrazena, včetně účetních dokladů prokazujících jejich úhradu (výpisů z účtu, paragonů, pokladních dokladů). V případě návratné finanční výpomoci účelově určené také na úhradu osobních nákladů příjemce doloží také pracovní smlouvy, mzdové listy nebo mzdovou rekapitulaci.

Ve výjimečných případech může vedoucí věcně příslušného odboru rozhodnout, že příjemce místo kopií požadovaných dokladů předloží k nahlédnutí jejich originály. Na základě těchto originálních dokladů provede zaměstnanec věcně příslušného odboru kontrolu správnosti předloženého vyúčtování a na originálech dokladů zaznamená informaci o tom, že byly uhrazeny z poskytnuté veřejné finanční podpory.

(3) Na základě vyúčtování předloženého příjemcem provede kontrolu splnění podmínek užití veřejné finanční podpory zaměstnanec věcně příslušného odboru.

Pokud příjemce splnil podmínky a dodržel všechna ujednání sjednané *Smlouvou o poskytnutí veřejné finanční podpory*, potvrdí tento zaměstnanec a příslušný vedoucí, že veřejná finanční podpora byla použita v souladu s podmínkami sjednanými *Smlouvou o poskytnutí veřejné finanční podpory (formou návratné finanční výpomoci - půjčky)*.

Závěry kontroly a osvědčení splnění podmínek jsou zaznamenány na tiskopisu *Kontrola splnění podmínek užití veřejné finanční podpory ke Smlouvě o poskytnutí veřejné finanční podpory*, který tvoří přílohu č. 5 těchto Zásad.

(4) Pokud závěr kontroly osvědčí, že příjemce použil veřejnou finanční podporu v souladu s podmínkami sjednanými *Smlouvou o poskytnutí veřejné finanční podpory*, závěr kontroly se příjemci nedoručuje.

Vyplněný a podepsaný originál formuláře *Kontrola splnění podmínek užití veřejné finanční podpory ke Smlouvě o poskytnutí veřejné finanční podpory*, kopii *Vyúčtování VFP ke Smlouvě o poskytnutí veřejné finanční podpory*, kopie písemností, prokazující užití VFP a kopii *Smlouvy o poskytnutí veřejné finanční podpory* předá zaměstnanec věcně příslušného odboru na Finanční odbor Magistrátu města Prostějova.

(5) V případě, kdy je závěrem věcné kontroly zjištění neoprávněně užitých finančních prostředků, případně nedodržení dalších smluvních podmínek, předá vedoucí věcně příslušného odboru originál formuláře *Kontrola splnění podmínek užití veřejné finanční podpory ke Smlouvě o poskytnutí veřejné*



*finanční podpory a kopii Vyúčtování VFP ke Smlouvě o poskytnutí veřejné finanční podpory na Finanční odbor Magistrátu města Prostějova. Finanční odbor písemným rozhodnutím vyzve příjemce ke splnění povinnosti sjednané v článku VII. Smlouvy o poskytnutí veřejné finanční podpory. Rozhodnutí musí jednoznačně vymezit podmínky a ujednání Smlouvy o poskytnutí veřejné finanční podpory, které příjemce nesplnil nebo porušil. Rozhodnutí podepíše vedoucí Finančního odboru Magistrátu města Prostějova.*

## **Oddíl pátý Ustanovení společná a závěrečná**

### **Článek 18 Veřejnosprávní kontrola u žadatele nebo příjemce veřejné finanční podpory**

- (1) V souladu s ustanovením § 9 odst. 2 zákona č. 320/2001 Sb., o finanční kontrole ve veřejné správě a o změně některých zákonů (zákon o finanční kontrole) je poskytovatel oprávněn provádět veřejnosprávní kontrolu u žadatelů nebo příjemců veřejné finanční podpory.
- (2) Veřejnosprávní kontrolu provádí kontrolní oddělení Finančního odboru Magistrátu města Prostějova na základě požadavku vedení města, zastupitelstva města, rady města, případně požadavku vedoucího věcně příslušného odboru.
- (3) Veřejnosprávní kontrola může být provedena jako předběžná, průběžná nebo následná.
- a) Předběžná veřejnosprávní kontrola je provedena u žadatele o veřejnou finanční podporu před jejím schválením poskytovatelem. Aby byly dodrženy zákonné procesní lhůty, musí být požadavek na provedení kontroly podán v dostatečném časovém předstihu min. 10 pracovních dnů před odevzdáním materiálů k jejich projednání poskytovatelem.
- b) Cílem kontroly je ověření potřebnosti veřejné finanční podpory pro dosažení účelu použití finančních prostředků uvedeného žadatelem, průkaznosti účetní evidence, objemu pohledávek a závazků žadatele, pravdivosti a úplnosti údajů uvedených žadatelem v *Žádosti o poskytnutí veřejné finanční podpory z rozpočtu města Prostějova* a v *Prohlášení žadatele o poskytnutí veřejné finanční podpory*, případně dalších údajů nezbytných k posouzení, zda je poskytnutí veřejné finanční podpory v souladu se zásadami hospodárnosti, efektivnosti a účelnosti.
- c) Průběžná veřejnosprávní kontrola může být provedena u příjemce veřejné finanční podpory v období ode dne jejího schválení poskytovatelem do doby smluvně stanoveného termínu vyúčtování. Jejím cílem je prověřit, zda příjemce veřejné finanční podpory plní a dodržuje ujednání stanovená *Smlouvou o poskytnutí veřejné finanční podpory*.
- d) Následná veřejnosprávní kontrola je provedena u příjemce veřejné finanční podpory a jejím cílem je vyhodnotit, zda příjemce splnil a dodržel veškerá smluvní ujednání.
- (4) Zjistí-li pověření zaměstnanci kontrolního oddělení finančního odboru při kontrole nesrovnalosti ve vyúčtovaných dokladech o dodávkách zboží nebo služeb hrazených z příspěvku, jsou oprávněni provést veřejnosprávní kontrolu u právnické nebo fyzické osoby podílející se na dodávkách zboží nebo služeb hrazených z příspěvku.
- (5) Kontrolní oddělení Finančního odboru Magistrátu města Prostějova se při výkonu veřejnosprávní kontroly řídí *Řádem veřejnosprávní kontroly*.

## **Článek 19** **Závěrečná ustanovení**

(1) Poskytovatel je oprávněn stanovit lhůtu, v níž jsou přijímány žádosti o poskytnutí veřejné finanční podpory na příští rozpočtový rok, nebo žádosti o poskytnutí veřejné finanční podpory na určitý účel nebo z určitých veřejných příjmů.

(2) Tyto Zásady jsou součástí systému finanční kontroly města Prostějova, který je zaveden na základě § 3 zákona č. 320/2001 Sb., o finanční kontrole ve veřejné správě a o změně některých zákonů (zákon o finanční kontrole), ve znění pozdějších předpisů.

(3) Tyto Zásady schválilo Zastupitelstvo města Prostějova na svém zasedání konaném dne 18. 12. 2012 usnesením č. 2259.

(4) Tyto Zásady nabývají účinnosti dnem 1.1.2013.

V Prostějově dne .....

Miroslav Pišťák  
primátor města Prostějov

### Přílohy:

Příloha č. 1a - Žádost o poskytnutí veřejné finanční podpory z rozpočtu města Prostějova

Příloha č. 1b - Žádost o poskytnutí veřejné finanční podpory z rozpočtu města Prostějova  
(z Programu regenerace městské památkové zóny v Prostějově)

Příloha č. 2a - Prohlášení žadatele o poskytnutí veřejné finanční podpory - fyzická osoba nepodnikající

Příloha č. 2b - Prohlášení žadatele o poskytnutí veřejné finanční podpory - fyzická osoba podnikající

Příloha č. 2c - Prohlášení žadatele o poskytnutí veřejné finanční podpory - právnická osoba

Příloha č. 3a - Smlouva o poskytnutí veřejné finanční podpory z rozpočtu města Prostějova -  
nenávratná

Příloha č. 3b - Smlouva o poskytnutí veřejné finanční podpory z rozpočtu města Prostějova -  
nenávratná

(z Programu regenerace městské památkové zóny v Prostějově),

Příloha č. 3c - Smlouva o poskytnutí veřejné finanční podpory z rozpočtu města Prostějova  
(formou návratné finanční výpomoci - půjčky)

Příloha č. 4 - Vyúčtování VFP ke Smlouvě o poskytnutí veřejné finanční podpory

Příloha č. 5 - Kontrola splnění podmínek užití veřejné finanční podpory ke Smlouvě o poskytnutí  
veřejné finanční podpory

## 12.6 Smlouva o poskytnutí veřejné finanční podpory

Příloha č. 3a

### STATUTÁRNÍ MĚSTO PROSTĚJOV

#### Smlouva o poskytnutí veřejné finanční podpory z rozpočtu statutárního města Prostějova

Níže uvedené smluvní strany

1. **statutární město Prostějov, sídlem nám. T. G. Masaryka 130/14, 796 01 Prostějov, IČ 002 88 659**
  - a. zast. ....
  - b. bankovní spojení: .....
  - c. (dále jen "poskytovatel")

2. **jméno a příjmení fyzické osoby.....**  
**název/obchodní firma právnické osoby.....**  
**adresa trvalého pobytu (TP)/místo podnikání fyzické osoby.....**  
.....  
**adresa pro doručování, je-li odlišná od TP.....**  
**sídlo právnické osoby.....**  
**datum narození / IČ: .....**  
**zast.: (jméno a příjmení, označení funkce, statutární orgán.....**  
.....

**bankovní spojení:..... č.účtu:.....**  
**právnická osoba zapsaná v ..... vedeném .....**  
**sp. zn (nebo jiné číslo registrace): .....**  
**(dále jen "příjemce")**

uzavřely níže uvedeného dne, měsíce a roku v souladu s příslušnými ustanoveními zákona č. 250/2000 Sb., o rozpočtových pravidlech územních rozpočtů, ve znění pozdějších předpisů, tuto

#### **s m l o u v u o p o s k y t n u t í v e ř e j n é f i n a n č n í p o d p o r y**

##### **I.**

##### **Význam a účel smlouvy**

1. Tato smlouva stanoví práva a povinnosti smluvních stran při poskytnutí a čerpání veřejné finanční podpory z rozpočtu poskytovatele.
2. Veřejná finanční podpora je určena k zabezpečení veřejných potřeb a dosažení účelu, který je sjednán touto smlouvou.

## II. Předmět smlouvy

1. Poskytovatel se touto smlouvou zavazuje poskytnout příjemci z rozpočtu statutárního města Prostějova (dále jen „město Prostějov“) na rok ..... veřejnou finanční podporu formou finančního příspěvku (případně grantu) ve výši.....Kč, slovy:..... korun českých (dále jen „**příspěvek**“) za níže uvedených podmínek.

2. Příspěvek je příjemci poskytován zálohově a podléhá zúčtování s rozpočtem města. Příjemci vzniká nárok na konečné přiznání příspěvku až na základě vyúčtování a kontroly splnění podmínek užití příspěvku, pokud závěr kontroly potvrdí, že příspěvek byl použit v souladu s podmínkami sjednanými touto smlouvou.

3. Příjemce tento příspěvek za níže uvedených podmínek bez výhrad přijímá. Příjemce současně uděluje poskytovateli výslovný souhlas se zveřejněním svého jména a příjmení, názvu nebo obchodní firmy, dále adresy, místa podnikání nebo sídla, účelu a výše poskytnutého příspěvku.

## III. Použití a účel příspěvku

1. Příspěvek je účelově vázán na:

.....  
.....(dále uváděno též jako "Projekt").

Příjemce se zavazuje a je oprávněn příspěvek použít výhradně k uvedenému účelu.

2. Příjemce je povinen poskytnutý příspěvek použít v souladu se sjednaným účelem nejpozději do ..... (*zpravidla v kalendářním roce, v němž byl příspěvek městem Prostějovem příjemci poskytnut, a to tak, aby jej příjemce mohl řádně v roce poskytnutí vyúčtovat, záleží však na konkrétním případě*).

3. Příjemce je oprávněn použít příspěvek na úhradu nákladů vynaložených příjemcem v souladu s účelem a podmínkami užití poskytnutého příspěvku v období od ..... (*uvést datum - např. 1.1. roku poskytnutí VFP*) do uzavření této smlouvy (*tento odstavec umožňuje příjemci použít příspěvek i na úhradu nákladů vzniklých před podpisem smlouvy*).

4. Nepoužitý účelově a časově omezený příspěvek nebo jeho část je příjemce povinen a zavazuje se vrátit do rozpočtu města Prostějova nejpozději do 30 dnů po uplynutí lhůty uvedené v odstavci 2. tohoto článku smlouvy.

5. Je-li příjemce plátcem daně z přidané hodnoty (dále „DPH“) a může uplatnit odpočet DPH ve vazbě na ekonomickou činnost podléhající dani na výstupu podle § 72 zákona č. 235/2004 Sb., o dani z přidané hodnoty, ve znění pozdějších předpisů (dále jen „ZDPH“), a to v plné nebo zkrácené výši, nelze z příspěvku uhradit DPH ve výši tohoto odpočtu DPH, na který příjemci vznikl nárok.

6. V případě, že se příjemce stane plátcem DPH v průběhu čerpání příspěvku a že se jeho právo uplatnit odpočet DPH při změně režimu podle § 79 ZDPH vztahuje na zdanitelná plnění hrazená včetně příslušné DPH z příspěvku, je příjemce povinen snížit výši dosud čerpaného příspěvku o výši daně z přidané hodnoty, kterou je příjemce oprávněn v souladu s § 79 ZDPH uplatnit v prvním daňovém přiznání po registraci k DPH.

7. V případě, že dojde k registraci příjemce k DPH a příjemce při změně režimu podle § 79 ZDPH je oprávněn až po vyúčtování příspěvku uplatnit nárok na odpočet DPH, jež byla uhrazena z příspěvku, je příjemce povinen vrátit poskytovateli částku ve výši uplatněného odpočtu DPH, který byl čerpán jako uznatelný výdaj. Tuto částku příjemce vrátí do 30 dnů ode dne, kdy příslušný státní orgán vrátil příjemci uhrazenou DPH.

8. Pokud má příjemce (plátce DPH) ve shodě s úpravou odpočtu podle § 78 ZDPH a vyrovnáním odpočtu podle § 77 ZDPH právo zvýšit ve lhůtě stanovené ZDPH svůj původně uplatněný nárok na odpočet DPH, který se vztahuje na zdanitelná plnění hrazená včetně příslušné DPH z příspěvku, je příjemce povinen upravit a vrátit poskytovateli část příspěvku ve výši uplatněného odpočtu DPH, a to do 30 dnů ode dne, kdy příslušný státní orgán vrátil příjemci uhrazenou DPH. Nevrátí-li příjemce takovou část příspěvku v této lhůtě, dopustí se porušení rozpočtové kázně ve smyslu ust. § 22 zákona č. 250/2000 Sb., o rozpočtových pravidlech územních rozpočtů, ve znění pozdějších předpisů.

9. Příspěvek nelze rovněž použít na úhradu ostatních daní.

#### IV.

##### Poskytnutí příspěvku

1. Příspěvek bude příjemci poskytnut v souladu se Zásadami poskytování veřejné finanční podpory: *(uvede se pouze platná varianta)*

a) formou bezhotovostního převodu z účtu města Prostějova na bankovní účet příjemce uvedený ve smlouvě. Dnem poskytnutí příspěvku se rozumí den, kdy příspěvek bude poukázán z bankovního účtu města Prostějova.

b) v hotovosti na pokladně Magistrátu města Prostějova, pokud nepřesáhne částku 40.000 Kč.

2. Příspěvek bude poskytnut *(uvede se pouze platná varianta)*

a) jednorázově nejpozději do 8 dnů ode dne podpisu této smlouvy,

b) postupně takto:

ba) v částce ..... Kč nejpozději do ..... 20.. ,

v částce ..... Kč nejpozději do ..... 20.. ,

bc) v částce ..... Kč nejpozději do ..... 20.. .

#### V.

##### Práva a povinnosti poskytovatele

1. Poskytovatel se zavazuje, při splnění povinností příjemce uvedených v této smlouvě, poskytnout příjemci příspěvek ve výši a způsobem sjednaným v této smlouvě.

2. Poskytovatel je oprávněn požadovat na příjemci v termínech sjednaných v této smlouvě vyúčtování čerpání příspěvku.

3. Poskytovatel má právo provádět u příjemce příspěvku veřejnosprávní kontrolu finančního hospodaření a dalších skutečností potřebných pro posouzení, zda je smlouva dodržována. Kontrolu jsou oprávněni provádět zaměstnanci zařazení do Magistrátu města Prostějova pověřeni primátorem města Prostějova.

Zjistí-li pověřeni zaměstnanci při kontrole nesrovnalosti ve vyúčtovaných dokladech o dodávkách zboží nebo služeb hrazených z příspěvku, jsou oprávněni provést veřejnosprávní kontrolu u právnické nebo fyzické osoby podílející se na dodávkách zboží nebo služeb hrazených z příspěvku.

Při výkonu finanční kontroly je kontrolovaná osoba povinna poskytnout součinnost v rozsahu a způsobem stanoveným zákonem č. 320/2001 Sb., o finanční kontrole ve veřejné správě a o změně některých zákonů (zákon o finanční kontrole), ve znění pozdějších předpisů.

4. V případě nedodržení sjednaného účelu použití příspěvku, lhůt použití příspěvku, vyúčtování příspěvku a dalších smluvních podmínek je poskytovatel oprávněn uplatnit vůči příjemci sankce uvedené v čl. VII této smlouvy.

## VI.

### Práva a povinnosti příjemce

1. Příjemce je oprávněn použít příspěvek pouze k účelu (realizaci Projektu) sjednanému touto smlouvou. Příjemce se zavazuje zveřejnit informaci o tom, že Projekt byl realizován za finanční spoluúčasti města Prostějova, a to tímto způsobem: .....(*doplní se forma propagace navržená vedoucím věcně příslušného odboru*) ..... Splnění tohoto závazku příjemce prokáže poskytovateli tímto způsobem: .....(*doplní se způsob doložení propagace navržený vedoucím věcně příslušného odboru*).....

2. Poskytovatel povoluje příjemci veřejné finanční podpory užívat znak města Prostějova při realizaci „Projektu“.

3. Příjemce není oprávněn převádět příspěvek na třetí osoby, s výjimkou případů, kdy takovýto převod je přímou úhradou služeb nebo prací, na které byl příspěvek poskytnut.

4. Poskytovatel je povinen vést oddělenou dokladovou a účetní evidenci o poskytnutém příspěvku. Poskytnutý finanční příspěvek využívá co nejehospodárněji a v případě, kdy naplňuje ustanovení § 2 odst. 3 zákona č. 137/2006 Sb., o veřejných zakázkách, ve znění pozdějších předpisů, je povinen postupovat v souladu s tímto zákonem.

5. Příjemce je povinen předložit nebo zaslat poskytovateli vyúčtování poskytnutého příspěvku prostřednictvím ..... (*odboru, který vyřizuje žádost o veřejnou finanční podporu*), a to nejpozději do .....

Vyúčtování příjemce provede na předepsaném formuláři Vyúčtování VFP ke Smlouvě o poskytnutí veřejné finanční podpory.

Nedílnou součástí vyúčtování jsou kopie písemností majících náležitosti účetních dokladů podle zvláštních právních předpisů, s označením účetního dokladu a položky, která byla z poskytnutého příspěvku uhrazena, včetně účetních dokladů prokazujících tuto úhradu (výpisů z účtu, paragonů, pokladních dokladů).

Tiskopis vyúčtování je k dispozici na Informační službě Magistrátu města Prostějova a na internetových stránkách města Prostějova na adrese [www.prostejov.eu](http://www.prostejov.eu).

6. Příjemce je povinen poskytovatele neprodleně písemně informovat o veškerých změnách údajů nebo jiných skutečnostech uvedených v této smlouvě.

7. Pokud je příspěvek poskytnut na jiný účel než na činnost příjemce a tento účel se neuskuteční, je příjemce povinen o této skutečnosti uvědomit neprodleně poskytovatele ve lhůtě do 7 kalendářních dnů od zjištění skutečnosti a současně je povinen do 30 kalendářních dnů po předání této informace vrátit poskytnutý příspěvek na účet poskytovatele uvedený v této smlouvě.

## VII.

### Sankce, odstoupení od smlouvy

1. Příjemce výslovně prohlašuje, že si je vědom skutečnosti, že každé neoprávněné použití nebo zadržení příspěvku a porušení povinností příjemce sjednaných touto smlouvou je považováno za porušení rozpočtové kázně a bude sankcionováno ve smyslu § 22 zákona č. 250/2000 Sb., o rozpočtových pravidlech územních rozpočtů, ve znění pozdějších předpisů.

2. Smluvní strany výslovně sjednaly, že poskytovatel má právo odstoupit od této smlouvy, pokud zjistí, že údaje nebo některé z údajů v písemné žádosti, na základě které poskytovatel o příspěvku rozhodl, jsou nesprávné nebo neúplné. V takovém případě je příjemce povinen vrátit příspěvek ve lhůtě 3 dnů ode dne doručení odstoupení od smlouvy příjemci.

3. Smluvní strany výslovně sjednávají, že příjemce je oprávněn od této smlouvy odstoupit nejpozději den přede dnem, ke kterému má předložit vyúčtování příspěvku. V takovém případě je příjemce povinen vrátit poskytnutý příspěvek v plné výši, a zaplatit poskytovateli úrok ve výši diskontní sazby České národní banky, platné v den odstoupení, a to za dobu ode dne, kdy příspěvek obdržel do dne, kdy jej poukázal zpět na účet poskytovatele, to vše do 3 dnů ode dne odstoupení od smlouvy na účet poskytovatele uvedený v této smlouvě.

4. V případě jakéhokoliv **neoprávněného použití nebo zadržení příspěvku** je příjemce povinen a zavazuje se odvést do rozpočtu města Prostějova **částku ve výši neoprávněně použitého nebo zadrženého příspěvku, případně provést odvod v plné výši poskytnutého příspěvku nebo odvod ve výši 20 % z celkového objemu poskytnutého příspěvku** (viz odstavec 5. a 6. tohoto článku).

V případě prodlení s výše uvedeným odvodem je příjemce povinen podle § 22 odst. 6 zákona č. 250/2000 Sb., o rozpočtových pravidlech územních rozpočtů, ve znění pozdějších předpisů, zaplatit **penále ve výši 1 promile z částky odvodu** za každý den prodlení, nejvýše však do výše tohoto odvodu.

Penále se počítá ode dne následujícího po dni, kdy došlo k porušení rozpočtové kázně, do dne připsání peněžních prostředků na účet poskytovatele. Penále se neuloží, pokud v jednotlivých případech nepřesáhne 1.000 Kč.

Příjemce je povinen a zavazuje se uložený odvod a případné penále zaplatit ve lhůtě stanovené příjemci městem Prostějovem v písemném rozhodnutí.

5. Neoprávněným použitím příspěvku je použití, kterým byla porušena povinnost stanovená právním předpisem, přímo použitelným předpisem Evropské unie nebo touto smlouvou.

a) Neoprávněným použitím příspěvku, kdy bude stanoven **odvod ve výši odpovídající neoprávněně použitému příspěvku**, se pro účely této smlouvy rozumí:

- porušení povinnosti stanovené právním předpisem nebo přímo použitelným předpisem Evropské unie,
- nedodržení účelu smlouvy uvedeného v čl. III. odst. 1. této smlouvy,
- použití příspěvku po termínu stanoveném v čl. III. odst. 2. smlouvy, případně před termínem stanoveným v čl. III. odst. 3. smlouvy,
- úhrada DPH z poskytnuté veřejné podpory v případech, kdy je příjemce plátcem DPH a vznikne mu u vyúčtovaných dokladů nárok na odpočet DPH v souladu se zákonem č. 235/2004 Sb., o dani z přidané hodnoty, ve znění pozdějších předpisů.

b) Neoprávněným použitím příspěvku, kdy bude stanoven **odvod ve výši 20 % z celkového objemu poskytnutého příspěvku**, se pro účely této smlouvy rozumí:

- nedodržení termínu a postupu pro předložení vyúčtování uvedeného v čl. VI. odst. 4. Smlouvy v případech, kdy bude vyúčtování odevzdáno do 30 dnů po stanoveném termínu,
- nezveřejnění informace o finanční spoluúčasti města Prostějova na realizaci Projektu, případně její nedoložení v souladu s podmínkami uvedenými v čl. VI. odst. 1. smlouvy,
- nedodržení podmínky oddělené dokladové a účetní evidence poskytnuté veřejné finanční podpory,

c) Neoprávněným použitím příspěvku, kdy bude stanoven **odvod v celé výši poskytnutého příspěvku**, se pro účely této smlouvy rozumí:

- nedodržení termínu pro předložení vyúčtování uvedeného v čl. VI. odst. 4. Smlouvy v případech, kdy bude vyúčtování odevzdáno po stanoveném termínu o více než 30 dnů,
- nevyúčtování příspěvku příjemcem,
- nedodržení čl. V. odst. 3. této smlouvy, kdy příjemce neumožní provést poskytovateli finanční kontrolu,
- nedodržení termínů uvedených v čl. VI. odst. 6,
- převedení příspěvku na třetí osobu v případech, kdy se nejedná o přímou úhradu služeb nebo prací, na které byl příspěvek účelově poskytnut, nedodržení ostatních podmínek smlouvy, které nejsou uvedeny v odst. 5 písm. a) a b) tohoto článku Zásad.

6. Zadržením příspěvku se pro účely této smlouvy rozumí porušení povinnosti příjemce vrátit příspěvek nebo jeho část ve stanoveném termínu. V tomto případě bude stanoven odvod ve výši zadrženého příspěvku.

7. Při porušení více smluvních podmínek se odvody za jednotlivá porušení sčítají. Odvod lze uložit maximálně do výše peněžních prostředků poskytnutých ke dni porušení rozpočtové kázně.

8. V případě dílčího poskytování příspěvku má poskytovatel v souladu s § 22 odst. 5 zákona č. 250/2000 Sb., o rozpočtových pravidlech územních rozpočtů, ve znění pozdějších předpisů, při podezření na porušení rozpočtové kázně právo snížit další část vypláceného příspěvku o částku předpokládaného odvodu za porušení rozpočtové kázně.

## VIII.

O majetkoprávním úkonu, který je předmětem této smlouvy, rozhodlo Zastupitelstvo města Prostějova na svém zasedání konaném dne ..... usnesením č. ....

O majetkoprávním úkonu, který je předmětem této smlouvy, rozhodla Rada města Prostějova na své schůzi konané dne ..... usnesením č. ....

## IX.

Bude-li jakékoliv ustanovení této smlouvy shledáno neplatným, neúčinným nebo neúplným, nebude tím dotčena platnost nebo účinnost ostatních ustanovení této smlouvy. Smluvní strany se v takovémto případě zavazují dodatkem k této smlouvě nahradit neplatné nebo neúčinné ustanovení takovou smluvní úpravou, která bude v maximální míře odpovídat účelu této smlouvy, jejímu záměru a platným právním předpisům.



## X. Veřejná podpora <sup>\*)</sup>

Příjemce bere na vědomí, že příspěvek poskytnutý dle této smlouvy zakládá podporu malého rozsahu – tj. podporu de minimis při splnění podmínek Nařízení Komise č. 1998/2006 ze dne 15. prosince 2006 o použití článku 87 a 88 Smlouvy na podporu de minimis, které bylo zveřejněno v Úředním věstníku Evropské unie L 379 dne 28. prosince 2006.

Příjemce se zavazuje oznámit poskytovateli prostřednictvím odboru ..... <sup>\*\*)</sup> Magistrátu města Prostějova veškeré změny, které nastanou v uvedených skutečnostech až do dne vyplacení podpory, a to neprodleně po jejich vzniku.

-----  
<sup>\*)</sup> Článek X. se použije pouze v případech, kdy je příspěvek z rozpočtu města Prostějova poskytován v režimu veřejné podpory dle Směrnice Rady města Prostějova, kterou se upravuje postup při poskytování veřejné podpory z rozpočtu města Prostějova.

<sup>\*\*)</sup> Rozumí se ten odbor Magistrátu města Prostějova, který žádost o poskytnutí příspěvku vyřizuje.

## XI.

1. Obě strany prohlašují, že smlouva byla uzavřena svobodně, vážně a srozumitelně, bez nátlaku a nikoliv za nápadně nevýhodných podmínek, a na důkaz toho připojují níže své podpisy.
2. Tato smlouva může být měněna nebo doplňována pouze písemnými číslovanými dodatky podepsanými zástupci obou smluvních stran.
3. Tato smlouva je vyhotovena v pěti stejnopisech, z nichž poskytovatel obdrží tři vyhotovení a příjemce dvě vyhotovení.
4. Smlouva nabývá platnosti a účinnosti dnem podpisu smluvními stranami.

V Prostějově dne .....

.....  
jméno a příjmení osoby  
oprávněné jednat jménem  
statutárního města Prostějova

.....  
jméno a příjmení příjemce nebo osoby  
oprávněné jednat jménem příjemce

## 12.7 Přehled veřejné finanční podpory do sportu 2011

Příjemce	Účel	Částka
Tenisový klub	na celoroční činnost klubu - trenérské a rehab. služby, náklady na těl. projekty a služby	1 000 000
Fotbal Prostějov o.s.	cestovné, pronájem sportovišť, startovné, odměny pro rozhodčí, trofeje, mater. vybavení a další krytí nákladů pro m. družstva	500 000
LHK Jestřábi Prostějov o.s	na pronájem ledové plochy a neb. prostor pro mládež i dospělé, na dopravu ml. žakovských družstev	3 100 000
BK Prostějov	na sport. vybavení, výzbroj a výstroj, cestovné, jízdné, stravné a další provozní náklady spojené se sport. činností klubu	2 300 000
VK Prostějov o.s.	startovné, výchovné, cestovné a doprava, pronájmy a nájemné a další provozní náklady spojené se sport. čin. a chodem klubu	680 000
VK Prostějov o.s.	na činnost klubu	1 620 000
Dělnická těl.jednota	na jízdné, stravné, startovné na zápasy, sport. výstroj boxerů, cestovné a jiné náklady spojené s činností	600 000
Dělnická těl.jednota	na jízdné, stravné, ubytování a start. na zápasy, sport. výstroj boxerů, podp. výživa, rehabilitace, cestovné, stravné a pod.	150 000
Kousal Bohdan	na podporu činnosti hádan. kroužku (doprava, ubytování, nákup odb. literatury, ceny, účast na odb. semináři)	20 000
Burešová Helena	na přípravu a účast na MČR ve společ. sportovním tanci syna Michala Bureše (soustředění, trenér, doplňky stravy, start.)	10 000
OS Českého svazu tělesné výchovy	na činnosti komise Malé kopané (nájem, ceny, kancel. potřeby, telefon, poštovné, kopírování, laminace, cest., rozhodčí)	30 000
OS Českého svazu tělesné výchovy	na "Vyhodnocení nejlepších sportovců okresu Prostějov za rok 2011"	15 000
Aeroklub Josefa Františka	na podporu činnosti (soustř., opravy letecké a par. techniky, opravy a údržba areálu, nákup. let. techniky, školení, výcviky)	75 000
Sportovní klub Prostějov	na podporu činnosti odd. orient. běhu (příprava map, doprava, cestovné, pronájmy, mater.-techn. vyb., ceny, medaile)	30 000
Sportovní klub Prostějov	šachovému oddílu na podporu činnosti (startovné, cestovné, rozhodčí, pronájmy, materiálně-technické vybavení, horolezeckému oddílu	55 000
Sportovní klub cyklistů Prostějov	na podporu činnosti, na přípravu a starty na zahran. a domácích závodech repr. závodníků	230 000
Taneční škola PIROUETTE	na Mistrovství světa Mikołajki Polsko 2011 (ubytování)	5 000
Škola plná pohybu, o.s.	na organizaci sportov. soutěží pro žáky prostějovských škol (nájem, ceny a odměny, rozhodčí, sportovní náradí a náčiní)	30 000
Dropzone Prostějov	na Mezinárodní setkání parašutistů "Týden sportu" (pronájmy, lékařská služba)	20 000

TJ OP Prostějov	na uspořádání kanoistických závodů "Trojboj Hloučela" a "Veřejný závod", na podporu čin. odd. basketbalu, volejbalu, lukostřelby, stolního tenisu, lyžování, turistiky a sportu pro všechny, účast na ME juniorů v halové lukostřelbě ve Španělsku	550 000
Hubený Jiří-Taneční škola	na účast na ME a MS tanečních disciplín (cestovní náklady)	75 000
TJ Sokol I. Prostějov	na podporu činnosti oddílu zápasu, juda, volejbalu a všestrannosti, nohejbalu (startovné, cestovné, cvič. pomůcky, dresy apod.)	75 000
TJ Sokol I. Prostějov	na MS ČR juniorů a MS ČR mladších žáků v nohejbale singlů (poháry, ceny, stravné, plakáty, propozice, propagace)	10 000
TJ Sokol Čechovice	na úhradu dopravy na natáčení celovečerního filmu "Okresní přebor"	20 500
TJ Sokol Čechovice	na zajištění zimní tréninkové přípravy v tělocvičnách pro věkovou kategorii přípravků a mladších žáků oddílu kopané	8 000
TJ Sokol Čechovice	na 3. ročník fotbalové turnaje "O pohár starosty města Prostějova", na podporu čin. sportovních oddílů	150 000
TJ Haná Prostějov	na zabezpečení akce "Noční pochod světlušek"	5 000
TJ Haná Prostějov	na podporu činnosti oddílů dálkového a zimního plavání, na podporu činnosti odd. kopané	100 000
BEXIM-FOTBAL o.s.	na pořádání turnaje v plážové kopané BEXIM CUP 2011	6 000
Oddíl šachů Sportovního klubu Prostějov	na úhradu nákladů za provoz a údržbu klubovny	8 000
Paramotor club Prostějov	na organizační a mater. zabezpečení soutěží v motor. paraglidingu na celostátní a mezinárodní úrovni	20 000
Mažoretky Hvězdičky Prostějov	na podporu činnosti (zhotovení kostýmů, startovné, registrace, doprava)	20 000
Oddíl boxu Prostějov	na podporu činnosti (nájem, energie, výstroj, výzbroj, cestovné, startovné, ubytování, stravné, potravinové doplňky, rehabilitace a pod.)	20 000
1. SK Prostějov, o.s.	na dopravu k mistrovským utkáním Sportovního střediska mládeže	200 000
1. SK Prostějov, o.s.	na podporu činnosti mládežnických fotbalových mužstev (nájem, odměny trenérům, poplatky, turnaje, občerstvení, administrativa)	170 000
KRASO-bruslení	na podporu činnosti (nájem ledové plochy)	100 000
BK Prostějov	na podporu čin. mládežnických družstev (sport.vybavení, výstroj, výzbroj, nájem)	50 000
JUMP-TANDEM s.r.o.	na Mezinárodní parašutistické setkání "Prostějovské nebe" (pronájem letounů a vrtulníku pro výsadky)	20 000
Adrenalinsport klub PV	na 7. ročník - "Sportovní den na kolečkách"	25 000
TJ Pozemstav Prostějov	na podporu činnosti (nájem, účast na soutěžích)	550 000
Žerava Martin	náhradní díly a doplňky na motorku, oblečení na motokros	30 000
PV SPORT CLUB	na pořádání turnajů ve squashu, badmintonu a stolním tenise (pronájem, ceny)	25 000
Klub orientačního běhu Železářny	na účast závodníků na soutěžích v orientačním běhu (startovné, cestovné, doprava, ubytování)	20 000

Běhal Dušan	na zajištění provozu tenisových kurtů (antuka, ceny, oprava sociálního zařízení)	45 000
VEUS klub Vyškov	na pořádání mezinárodního etapového cyklistického závodu "Haná Tour"	40 000
TJ SOKOL Vrahovice	na činnost sportovních oddílů (energie, pronájmy, turnaje a soutěže, údržba, opravy, pojištění, na provoz koupaliště)	410 000
TJ Sokol II Prostějov	na podporu činnosti (nájemné, cestovné, doprava, poplatky, licence, rozhodčí, startovné, energie, na "53. roč. Jeřábkova memoriálu v házené mužů"	200 000
Atletický klub SK Železárný	na podporu činnosti (zajištění soutěží, výcvikové tábory, na uspoř. Mistr. ČR v přespolním běhu	150 000
Odb.klubu češ.turistů Kosíř	na pořádání a účast na turistic. akcích (cestovné, ubytování)	30 000
Sbor dobr.hasičů,ČMS Domamyslice	na podporu družstva mladých hasičů (soutěže, soustředění, strava, ubytování, pitný režim)	25 000
Český tenisový svaz vozíčkářů	na uspořádání mezinárodního turnaje v tenise na vozíku "Wheelchair Czech Open 2011"	70 000
Deltaklub Stichovice	na podporu činnosti (propagace, vyhlídkové lety, PHM pro stroje, revize motorů, náhradní díly a přístroje,palivo pro ukázkové lety)	75 000
Svaz vodáků ČR	na podporu činnosti, na uspořádání závodů v raftingu (rozhodčí, ceny, pronájmy, ubytování, doprava)	120 000
Bálešová Jana - Taneční studio FREE DANCE	na uspořádání XII. a XIII. ročníku Dancenmarathonu	15 000
Dělnická těl.jednota	na mezinár. soutěž v boxu "Interliga" (startovné, jízdné, stravné, pronájmy,stavění ringu, odměny rozh.,lékař, hlasatel apod.)	50 000
Odbor Klubu českých turistů SENIOR 2000	na podporu seniorských aktivit (doprava, vstupné)	30 000
Růžičková Petra	na úhradu nákladů spojených s účastí P. Růžičkové na MS a svět. poháru v boulderingu v rámci reprezentace ČR a odd. HO SK Prostějov	25 000
Bálešová Jana - Taneční studio FREE DANCE	na podporu činnosti tanečního studia (startovné, doprava, zhotovení kostýmů, nákup aparatury)	30 000
Atletický klub SK Žel.	na pořádání školních závodů "Prostějovská laťka"	20 000
FbC Playmakers Prostějov	na podporu činnosti florbal. oddílu	20 000
Sportovní klub K2 PV	na podporu činnosti odd. florbalu a volejbalu (startovné, dresy, pronájmy, rozhodčí)	30 000
Prostějovští vozíčkáři	na sportovní aktivity tělesně postižených	10 000
SK Hanácká volejbal.liga	na podporu činnosti	20 000
Olymp Sky s.r.o	na přípravu a realizaci videosnímků určených k vyhláš. Sportovce města Prostějova 2010	6 000
Klub biatlonu Prostějov	na podporu činnosti (startovné, ubytování, cestovné, doprava, spotř. materiálu, ceny)	10 000
Cyriometodějské gymnázium	na realizaci soutěže "O plavecký pohár CMG"	10 000
TJ Pozemstav Prostějov	na mezinárodní závod dvojic ve sport. gymnastice a závod nejmladších dětí	15 000
Mažoretky Hvězdičky Prostějov	na uspořádání nepostupové soutěžní přehlídky mažorettek v Prostějově	15 000

SK Rošáda Prostějov	na podporu činnosti šachového klubu	30 000
KRASO-bruslení	na uspořádání akce "Čertovský rej a Mikulášská nadílka na ledě" (pronájem ledové plochy)	5 000
Sportovní klub Prostějov	na podporu činnosti odd. korfbalu (cestovné, pronájmy, rozhodčí, materiál)	45 000
TJ OP Prostějov	na organizaci a účast družstev na MR v basketbalu	25 000
TJ Sokol I. Prostějov	na uspořádání evropského poháru žáků v nohejbale - Poslední žakovská smeč 2011	5 000
PARAGLIDING CLUB PROSTĚJOV	na závodní činnost v paraglidingu Tomáše Braunera a Davida Ohlídala	20 000
Svaz letců ČR	na uspořádání akcí - Den dětí, modelářské soutěže	8 000
Sdružení na podporu mladých talentů v krasobruslení	na účast Elišky Hubáčkové na mezinár. závodu v krasobruslení ve Švédsku	20 000
Taneční škola PIROUETTE	na podporu činnosti	35 000
Horolezecký oddíl Adrenalin Prostějov	na podporu činnosti	30 000
Okresní fotbalový svaz	na zimní ligu halových turnajů přípravků žáků (poháry, medaile, ceny pro vítěze)	3 000
AVZO ZO Střelců PV	na podporu mladých talentovaných střelců	3 000
Gymnázium J.Wolkera	na výměnu a doplnění mater. vybavení horol. stěny	25 000
RICARDO-RACING TEAM	na organizaci mezinár. závodu v dráhové cyklistice	30 000
Kocourek František	na přípravu a účast na MS v silniční cyklistice neslyšících v Kanadě	10 000
Sitter Michal	na přípravu na ME a MS v kulturistice	15 000
Nováková Hana	na ženskou štafetu přes kanál La Manche	10 000
Salaj Tomáš	na reprezentač. činnost v cyklistice	20 000
Fotbal Prostějov o.s.	na dod. práce při realizaci akce - Vybudování kontejnerových šaten vč. přípojek elektro, vodovod, kanalizace pro fotbalové hřiště	171 551
<b>Celkem</b>		<b>14 709 051</b>

*Vysvětlivky:*

	Finanční prostředky z rozpočtu - strategické sporty	9 950 000
	Finanční prostředky z nerozdělené VFP	4 062 500
	Finanční prostředky z Komise pro mládež a tělovýchovu	525 000
	Finanční prostředky - Odbor rozvoje a investic	171 551

## 12.8 Přehled veřejné finanční podpory do sportu 2012

Příjemce	Účel	Částka
Fotbal Prostějov o.s.	Na krytí nákladů spojených se sportovní výchovou v oblasti fotbalu pro mládežnická družstva (cestovné k mistrovským utkáním, pronájem sportovišť, startovné, odměny pro rozhodčí, trofeje, materiální vybavení - dresy, míče, teplákové soupravy)	450 000
LHK Jestřábi Prostějov o. s.	Na pronájem ledové plochy a nebytových prostor pro ml. družstva, na dopravu mládežnických družstev	2 130 000
VK Prostějov o.s.	Na provozní náklady spojené se sportovní činností mládež. družstev klubu (poplatky ČVS, startovné, výchovné, odstupné, přestupy, rozhodčí, trenéři, cestovné a doprava, pronájmy a nájemné, ubytování, propagační materiály, plakáty)	1 425 000
BK Prostějov	Na podporu činnosti mládežnických basket. družstev (sportovní vybavení, výzbroj a výstroj, cestovné, jízdné, stravné, PHM)	2 425 000
VK Prostějov o.s.	Na provozní náklady spojené se sportovní činností a chodem klubu v extralize žen (poplatky ČVS, CEV, startovné, výchovné, odstupné, přestupy, rozhodčí, cestovné a doprava, pronájmy a nájemné, ubytování, propagační služby)	1 000 000
Dělnická tělocvičná jednota Prostějov	Na podporu mládežnického boxu (jízdné, stravné a výstroj pro kadety a juniory, výchovné a soustředění boxerů)	100 000
Dělnická tělocvičná jednota Prostějov	Na podporu extraligového boxu (jízdné, stravné, startovné, ubytování před zápasy, sportovní výstroj boxerů, podpurná výživa, rehabilitace, cestovné, stravování a nocležné pro přespolní, propagační materiály a výchovné, soustředění boxerů)	570 000
LHK Jestřábi Prostějov s.r.o.	Na podporu a rozvoj činnosti ledního seniorského hokejového klubu v Prostějově (pronájem ledové plochy a neb. prostor)	700 000
OS Českého svazu tělesné výchovy	Na uspořádání akce "Sportovec Prostějovska 2012" (nájem prostor Městského divadla v Prostějově)	5 000
Sokolská župa Prostějovská	Na zabezpečení Sokolského sletu župy Prostějovské (pronájem haly, ozvučení, doprava)	10 000
Aeroklub Josefa Františka	Na podporu činnosti (opravy a údržba areálu, soustředění, školení, výcvik, opravy a nákup letecké techniky)	50 000
Kousal Bohdan	Na podporu činnosti hádankářského kroužku Hanáci (doprava, ubytování, nákup odborné literatury, ceny, účast na odborném semináři)	5 000
Sklenka Miloš	Na zpracování úvodního snímku a medailonků sportovců pro akci "Sportovec města Prostějova 2011"	8 000
Sedlák Richard	Na účast na motocyklových silničních závodech (pneumatiky, startovné, PHM, náhradní díly, účast na závodech)	10 000

Tenisový klub	Na celoroční mládežnickou činnost (trenérské a rehabilitační služby, PHM, soustředění pro mlád. týmy, náklady na těl. projekty ..)	800 000
TJ OP Prostějov	Na účast na ME dospělých v lukostřelbě v Holandsku (cestovní náklady, startovné, ubytování)	20 000
TJ OP Prostějov	Na organizaci a účast družstev na MČR v basketbalu (nájem tělocvičen a bazénu, ceny a odměny pro účastníky, rozhodčí, startovné, jízdné, ubytování, stravování, sportovní vybavení, nářadí a náčiní, náklady spojené s účastí na MČR)	50 000
TJ OP Prostějov	Na podporu činnosti oddílu basketbalu, volejbalu, kanoistiky, lukostřelby, stolního tenisu, lyžování, turistiky a sportu pro všechny (cestovné, doprava, startovné, vklady, soustředění, licence, energie, běžná údržba sportovišť)	350 000
Hubený Jiří-Taneční škola	Na účast Taneční školy Hubený na ME a MS tanečních disciplín (cestovní náklady)	70 000
TJ Sokol I. Prostějov	Na podporu činnosti oddílu nohejbalu (cestovné, startovné, stravné, ubytování, materiálně-technické zabezpečení, dresy, propagace)	100 000
TJ Sokol I. Prostějov	Na pořádání závodů dětí v judu v roce 2012 - Velká cena Prostějova mladších žáků (diplomy, medaile, rozhodčí, zdravotní dozor) v částce 10 000 Kč, na mezinárodní turnaj žáků v nohejbalu " Poslední žakovská smeč" v částce 10 000 Kč.	20 000
Sportovní klub cyklistů Prostějov	Na podporu činnosti (účast na soutěžích - doprava, ubytování, stravování, diety, startovné, výcvikové tábory - kompletní servis, ubytování, stravování, diety, technické zajištění, doprovod cyklistů při tréninkových jednotkách)	150 000
Sportovní klub cyklistů Prostějov	Na přípravu a účast na ME, MS a světovém poháru (cestovní náklady, technické a materiální zabezpečení, ubytování, startovné)	30 000
TJ Sokol Čechovice	Na podporu činnosti sportovních oddílů (údržba fotbalového hřiště, startovné, cestovné, doprava, energie, pohonné hmoty, materiálně-technické vybavení, nákup zdravotnického materiálu, pronájmy)	100 000
TJ Sokol Čechovice	Na uspořádání 4. ročníku mládežnického turnaje fotbalových přípravek " O pohár primátora statutárního města Prostějova" (poháry, medaile, diplomy, věcné ceny, propagační materiál)	5 000
TJ Haná Prostějov	Na podporu činnosti oddílů dálkového a zimního plavání, oddílu kopané a na pořádání 2.ročníku "Noční pochod světlušek"	50 000
Taneční škola PIROUETTE	Na pořízení klubového oblečení	20 000
Dropzone Prostějov	Na pořádání Mistrovství Evropy 2012 Prostějov (pronájem, letecké práce)	50 000
LHK Jestřábi Prostějov o. s.	Na dopravu mládežnických družstev	250 000
BEXIM-FOTBAL o.s.	Na pořádání turnaje v plážové kopané BEXIM CUP 2012 (pronájmy, rozhodčí, věcné ceny)	5 000
ART ECON - Střední škola Prostějov, s.r.o.	Na zajištění provozu školního hřiště pro veřejnost (mzdové náklady správce hřiště, údržba a opravy hřiště, úklid hřiště)	40 000

Paramotor club Prostějov	Na podporu činnosti (organizační a materiální zabezpečení soutěží v motorovém paraglidingu)	40 000
Combat Sambo Prostějov	Na podporu činnosti (startovné, cestovné, sportovní materiál, nájem, energie)	30 000
SK Hanácká volejbal.liga	Na pronájmy sportovišť	20 000
Mažoretky Hvězdičky Prostějov	Na účast na ME ve Francii (doprava)	10 000
1. SK Prostějov, o.s.	Na zajištění činnosti ml. mužstev (nájem, odměny trenérů, asistentů a vedoucích mužstev, doprava, rozhodčí, poplatky FAČR, materiální zabezpečení, soustředění, účast na turnajích, pitný režim, občerstvení, údržba hracích ploch, energie, mzda správce ..)	300 000
KRASO-bruslení	Na podporu činnosti (nájem ledové plochy a šatny)	90 000
KRASO-bruslení	Na nájem ledové plochy	60 000
1. SK Prostějov, o.s.	Na dopravu k mistrovským a přípravným utkáním mužstev zařazených do Sportovního centra mládeže a Sportovního střediska mládeže	200 000
Občanské sdružení "PV SPORT CLUB"	Na pořádání turnajů ve squashi, badmintonu a stolním tenise (pronájmy, ceny)	25 000
Adrenalinsport klub PV	Na pořádání 8. ročníku "Sportovní den na kolečkách" (poháry, diplomy, ozvučení, moderátor, časomíra, rozhodčí)	10 000
Tělovýchovná jednota Prostějov	Na podporu činnosti (pronájmy, účast na soutěžích)	350 000
Tělovýchovná jednota Prostějov	Na pořádání Mistrovství ČR ve sportovní gymnastice mládeže	20 000
Tělovýchovná jednota Prostějov	Na pronájmy sportovišť	500 000
AVZO ZO Střelců PV	Na podporu činnosti mladých talentovaných střelců Prostějova (střelivo, startovné, doprava, výstroj, terče, uspořádání Velké ceny města Prostějova, oprava vybavení střelnice)	5 000
Klub orient.běhu Železár	Na účast závodníků na soutěžích v orientačním běhu (startovné, cestovné, doprava, ubytování)	15 000
Atletický klub SK Žel.	Na podporu činnosti (zajištění soutěží - doprava, startovné, pronájmy, ubytování, strava, výcvikové tábory a soustředění - doprava, pronájmy, ubytování, strava, nákup materiálu, příspěvek na ligové soutěže mužů a žen ..)	100 000
Sbor dobrovol.hasičů Kras	Na podporu družstva mladých hasičů (sportovní oděv a obuv, sportovní hadice, savice, doprava, organizace soutěže v požárním útoku)	10 000
Růžičková Petra	Na účast na mistrovství světa a světovém poháru v boulderingu (cestovné, ubytování, sportovní vybavení)	10 000
Odbor Klubu českých turistů SENIOR 2000	Na podporu seniorských aktivit (doprava, vstupné)	30 000



Jana Bálešová	Na podporu činnosti taneční školy FREE DANCE (rekonstrukce a údržba tanečních sálů a jejich zázemí, taneční obuv, materiál na zhotovení kostýmů, startovné, ubytování, soustředění, materiálně-technické vybavení, cestovné, pronájmy)	30 000
DELTA KLUB Stichovice, o.s.	Na podporu činnosti (propagace, seznamovací lety, náklady na výcvik, vyhlídkové lety, dětské atrakce, palivo pro ukázkové lety, strojní úprava letiště, doprava výsadkářů, ceny, pořadatelská služba, PHM pro stroje, řezivo na výrobu značení apod.)	50 000
Svaz vodáků ČR	Na podporu činnosti (soustředění, závody, materiál, cestovné, startovné, ubytování)	50 000
Běhal Dušan	Na zajištění provozu tenisových kurtů (materiální zabezpečení provozu areálu tenisových kurtů, tenisové sítě, čáry, antuka, oprava plotů, ceny, oprava sociálního zařízení)	40 000
TJ SOKOL Vrahovice	Na provoz koupaliště (energie, bazénová chemie, rozbory vody, revize, opravy elektro zařízení, likvidace odpadků a jímky, kontroly a opravy rozvodů vody a čističky, opravy zařízení, opravy bazénu, nátěry, údržba trávníku, údržba ploch....)	300 000
AT Production s.r.o	Na uspořádání Mistrovství ČR neregistrovaných hráčů v tenisu s mezinárodní účastí	30 000
Český tenisový svaz vozíčkářů	Na uspořádání mezinárodního turnaje v tenise na vozíku "Wheelchair Czech Open 2012"	50 000
TJ Sokol II Prostějov	Na účast mladších žáků v házené na mezinárodním turnaji "Zimní liga" (cestovné)	10 000
TJ Sokol II Prostějov	Na podporu činnosti (nájemné, cestovné, doprava, energie)	150 000
Ošřádal Jan	Na uspořádání sportovně-hudebního odpoledne na prostějovském skateparku (pitný režim pro sportovce, náklady spojené s účinkujícími kapelami, ozvučení, propagace)	6 000
RICARDO-RACING TEAM	Na organizaci mezinárodního závodu v dráhové cyklistice "Grand Prix Prostějov - Memoriál Otmara Malečka"	30 000
Orel jednota Prostějov	Na podporu činnosti mládežnických sportovních oddílů (energie)	5 000
Sportovní klub Prostějov	Na podporu činnosti (pronájem tělocvičny, provoz klubovny, provoz posilovny)	5 000
F. C. ANDĚL Prostějov	Na podporu činnosti futsalového týmu (sportovní vybavení, pronájmy, poplatky na turnajích, cestovné)	6 000
Squashový klub mládeže Prostějov, o.s.	Na podporu činnosti (pronájem tělocvičny, provoz klubovny, provoz posilovny)	5 000
Oddíl orientačního sportu Sportovního klubu Prostějov	Na podporu činnosti (účast na soustředěních, příprava a tisk map, technické zabezpečení závodů, pronájmy, pitný režim, zdravotní zabezpečení)	18 000
FbC Playmakers Prostějov	Na podporu činnosti florbalového oddílu (pronájmy, výstroj a výzbroj, doprava, rozhodčí, startovné)	18 000
Sportovní klub K2 PV	Na podporu činnosti (nájemné, sportovní vybavení, odměny rozhodčích, cestovné, startovné)	20 000

Prostějovští vozíčkáři	Na sportovní aktivity tělesně postižených (pronájmy, hipoterapie)	10 000
Sport a věda	Na projekt "Minitenis do škol prostějovského okresu" (seminář, turnaje, administrativa, spotřební materiál)	10 000
SK Hanácká volejbal.liga	Na podporu činnosti (pronájmy)	23 000
SK Rošáda Prostějov	Na podporu činnosti šachového klubu (šachový materiál, cestovné, ubytování, odměny, startovné)	25 000
Klub biatlonu Prostějov	Na podporu činnosti (startovné, ubytování, cestovné, doprava, spotřební a sportovní materiál, ceny)	10 000
Cyriometodějské gymnázium	Na realizaci plavecké soutěže "O plavecký pohár CMG"	9 000
Mažoretky Hvězdičky Prostějov	Na podporu činnosti (šití šatů, startovné, registrace, pronájmy, doprava)	15 000
Škola plná pohybu, o.s.	Na sportovní soutěže pro žáky prostějovských škol (ceny, odměny, sportovní potřeby)	10 000
Horolezecký oddíl Adrenalin Prostějov	Na podporu činnosti (obnova bezpečnostních a jisticích prvků na umělé horolezecké stěně, výstroj, výzbroj, cestovné, ubytování, školení, startovné)	25 000
Oddíl horolezecký Sportovního klubu Prostějov	Na podporu činnosti (materiální vybavení, pořádání závodů, účast na závodech, klubové příspěvky, nájemné)	45 000
Bc. František Kocourek	Na přípravu a účast na cyklistických závodech pro neslyšící (náhradní díly, silniční rám, sportovní výživa)	10 000
OS Veřejná lyžařská škola Prostějov	Na lyžařskou a snowboardovou výuku dětí a mládeže (doprava, parkovné, vleky, doplnění zdravotnických potřeb, certifikace, akreditace, cvičební pomůcky, pojištění)	5 000
Sdružení na podporu mladých talentů v krasobruslení	Na přípravu a účast Elišky Hubáčkové na závodech v krasobruslení (soustředění, startovné, kostým, choreografie)	10 000
Atletický klub SK Žel.	Na uspořádání školních závodů "Prostějovská laťka"	18 000
Gymnázium J.Wolkra	Na výměnu a doplnění materiálního cvičné horolezecké stěny	20 000
Sbor dobr.hasičů,ČMS Domamyslice	Na podporu družstva mladých hasičů (soutěže, soustředění, strava, ubytování, pitný režim, startovné)	10 000
MARTIN ŽERAVA	Na závodní motokrosovou činnost (náhradní díly, jezdecké oblečení)	15 000
Svaz letců ČR	Na uspořádání akcí - Den dětí, modelářské soutěže, Zavírání nebe	5 000
Oddíl šachů Sportovního klubu Prostějov	Na podporu činnosti (energie, věcné ceny, diplomy, odměna rozhodčích, cestovné)	10 000
Oddíl korfbalu Sportovního klubu Prostějov	Na podporu činnosti (cestovné, pronájmy, rozhodčí, materiál)	42 000
TJ Sokol Čechovice	Na realizaci spodní stavby minihřiště, dřevěné zábrany, oplocení a ochranné sítě v rámci stavby minihřiště s umělým povrchem 3. generace v areálu TJ Sokol Čechovice	500 000
Fotbal Prostějov o.s.	Na realizaci kryté tribuny ocelové konstrukce se třemi řadami sedadel pro diváky uvnitř sportovního areálu E.Beneše	1 498 566

Tenisový klub	Na dofinancování nové tenisové haly pro mládež ve Sportovní ulici, Prostějov.	3 000 000
Atletický klub SK Železáren	Na spolufinancování projektu vybudování tréninkové základny Atletického klubu Prostějov a účelově vázána na investici.	500 000
Celkem		19 471 566

*Vysvětlivky:*

	Finanční prostředky z rozpočtu - strategické sporty	8 800 000
	Finanční prostředky z nerozdělené VFP	4 733 000
	Finanční prostředky z Komise pro mládež a tělovýchovu	440 000
	Finanční prostředky - Odbor rozvoje a investic	5 498 566

## 12.9 Přehled veřejné finanční podpory do sportu 2013

Příjemce	Účel	Částka
Tenisový klub Prostějov, občanské sdružení	Na celoroční činnost mládežnických týmů (doprava, náklady spojené se soustředěním pro mládežnické týmy, materiální zabezpečení, trenérské služby)	1 600 000
LHK Jestřábi Prostějov o.s.	Na pronájem ledové plochy a nebytových prostor pro mládežnická družstva (v částce 1.730.000,-- Kč), na dopravu mládežnických družstev (v částce 400.000,-- Kč).	2 130 000
1. SK Prostějov, o.s.	Na zajištění činnosti mládežnických fotbalových družstev (nájem sportoviště, doprava, energie)	600 000
BK Prostějov	Na podporu činnosti mládežnických basketbalových družstev (jízdné, nájem a pronájmy pro mládežnické basketbalové týmy)	880 000
Dělnická tělocvičná jednota Prostějov	Na podporu mládežnického boxu a extraligového boxu (jízdné, pronájem tělocvičny)	610 000
VK Prostějov o.s.	Na provozní náklady spojené se sportovní činností mládežnických družstev klubu (doprava, pronájmy a nájemné)	1 400 000
LHK Jestřábi Prostějov s.r.o.	Na podporu a rozvoj činnosti ledního seniorského hokejového klubu v Prostějově (pronájem ledové plochy a nebytových prostor)	700 000
Aeroklub Josefa Františka	Na podporu činnosti (údržba areálu, soustředění - školení, výcvik, opravy a nákup letecké techniky)	40 000
TJ OP Prostějov	Na podporu činnosti oddílů basketbalu, volejbalu, kanoistiky, stolního tenisu, lyžování, turistiky a sportu pro všechny (energie, běžná údržba sportovišť, doprava, pronájmy)	500 000
Hubený Jiří -Taneční škola	Na účast Taneční školy Hubený na ME a MS tanečních disciplín (cestovní náklady)	50 000
TJ Sokol I. Prostějov	Na podporu činnosti oddílů všestrannosti, nohejbalu, juda, volejbalu a zápasu (pronájmy, energie)	70 000
Sportovní klub cyklistů Prostějov	Na podporu činnosti (účast na soutěžích - doprava; pořádání závodů)	100 000
Tělovýchovná jednota Sokol Čechovice	Na podporu činnosti oddílů kopané, stolního tenisu, zápasu, nohejbalu a odboru sportu pro všechny (údržba fotbalového hřiště, doprava, energie, pronájmy)	150 000
TJ Haná Prostějov	Na podporu činnosti oddílů dálkového, zimního plavání (pronájmy bazénu), na podporu činnosti oddílu kopané (pronájmy, nákup a údržba sportovního materiálu)	80 000
Lukostřelba Prostějov	Na podporu činnosti (startovné, ubytování, cestovné, nákup lukostřeleckého materiálu, nákup materiálu na výrobu terčovnic)	30 000
Muay Thai Olomouc	Na finále mezinárodního mistrovství ČR v thajském boxu Muay Thai (odměny)	15 000
JUNIOR O-SPORT	Na uspořádání běžeckých akcí s výukou orientačního běhu pro děti a mládež (příprava na tisk map, technické zabezpečení závodu - časomíra, výsledky, zdravotní zabezpečení)	15 000
SOŠ podnikání a obchodu, spol. s.r.o.	Na zajištění provozu školního hřiště pro veřejnost (mzdové náklady správce hřiště, údržba a opravy hřiště)	60 000

ART ECON Střední škola Prostějov s.r.o.	Na zajištění provozu školního hřiště pro veřejnost (mzdové náklady správce hřiště, údržba a opravy hřiště, úklid hřiště, režijní materiál)	60 000
Paramotor club Prostějov	Na podporu činnosti (údržba letiště a sekání trávy, pořádání 3.ročníku Evropského poháru v přesnosti přistání, pořádání 5.ročníku celostátního sletu "Hanácké kolečko")	40 000
SK Rošáda Prostějov	Na podporu činnosti šachového klubu (šachový materiál, cestovné, ubytování, odměny rozhodčím, startovné)	25 000
KRASO-bruslení	Na podporu činnosti (nájem ledové plochy a šatny)	150 000
Občanské sdružení "PV SPORT CLUB"	Na pořádání turnajů ve squashi, badmintonu a stolním tenise (pronájmy, ceny)	20 000
Sport a věda	Na projekt "Minitenis do škol prostějovského okresu" (seminář, turnaje, administrativa, spotřební materiál)	10 000
Klub biatlonu Prostějov	Na podporu činnosti (startovné, ubytování, cestovné, doprava, spotřební a sportovní materiál, ceny)	10 000
Cyriľometodějské gymnázium	Na realizaci plavecké soutěže " O plavecký pohár CMG"	8 000
Tělovýchovná jednota Prostějov	Na podporu činnosti (pronájmy, účast na soutěžích - doprava)	500 000
Běhal Dušan	Na zajištění provozu tenisových kurtů (materiální zabezpečení, ceny, oprava sociálního zařízení)	40 000
VEUS klub Vyškov	Na pořádání závodu horských kol Repechy Tour - Memoriál Jana Usnula (zdravotní záchranná služba, pronájmy, ozvučení)	10 000
Klub orient.běhu Železáren	Na účast závodníků na soutěžích v orientačním běhu (startovné, cestovné, doprava, ubytování)	10 000
TJ SOKOL Vrahovice	Na úhradu nákladů na provoz koupaliště (energie, bazénová chemie, rozbory vody, odvoz odpadků, revize elektro zařízení a pod. v částce 250.000 Kč), na činnost sportovních oddílů turistiky, gymnastiky, volejbalu, všestrannosti a fotbalu v částce 80.000 Kč	330 000
TJ Sokol II Prostějov	Na podporu činnosti házené, odbíjené, nohejbalu a kondičního cvičení žen (nájemné, energie)	150 000
Atletický klub SK Žel.	Na podporu činnosti (zajištění soutěží - doprava, pronájmy; 67. ročník Velké ceny města Prostějova na 110 m překážek)	90 000
Odb.klubu č.turistů Kosíř	Na pořádání turistických poznávacích akcí (doprava, ubytování)	30 000
Gymnázium J.Wolkera	Na výměnu a doplnění materiálního vybavení cvičné horolezecké stěny (horolezecká lana; jistící prostředky; úvazky; výměna, obnova a doplnění chytů na stěně)	15 000
Sdruž. hasičů Čech, Moravy a Slezska	Na pořízení čestného praporu, stuhy k praporu a žerdi	10 000
Sbor dobr.hasičů, ČMS Domamyslice	Na oslavu 110 let založení SDH Domamyslice (nákup stuhy k praporu, nákup vyznamenání, zhotovení tabla)	10 000
Český tenisový svaz vozíčkářů	Na uspořádání mezinárodního turnaje v tenise na vozíku "Wheelchair Czech Open 2013"	40 000
Svaz vodáků ČR	Na podporu činnosti (účast na závodech mistrovství světa)	50 000

DELTA KLUB Stichovice, o.s.	Na podporu činnosti (Dětský den - vyhlídkové lety, dětské atrakce, palivo pro ukázkové lety; získání mládeže pro leteckou sportovní činnost - propagace, seznamovací lety, pořádání leteckých soutěží na letišti)	40 000
RICARDO-RACING TEAM	Na organizaci mezinárodního závodu v dráhové cyklistice "Grand Prix Prostějov - Memoriál Otmara Malečka"	60 000
Horolezecký klub KLETR	Na podporu činnosti (materiální vybavení, horolezecký výcvik dětí a mládeže, doškolení členů klubu)	15 000
Odbor Klubu českých turistů SENIOR 2000	Na podporu seniorských aktivit (doprava, vstupné)	30 000
Růžičková Petra	Na účast na mistrovství světa a světovém poháru v boulderingu (cestovné, ubytování, materiální vybavení)	10 000
Orel jednota Prostějov	Na podporu činnosti mládežnických sportovních oddílů (energie, nájem, materiální vybavení)	5 000
Šejle o. s.	Na pořádání příměstského sportovního tábora (doprava, odměny, materiálně-technické zabezpečení)	5 000
Svaz letců ČR	Na uspořádání akcí - Den dětí, modelářské soutěže, zavírání nebe	5 000
OS Veřejná lyžařská škola Prostějov	Na lyžařskou a snowboardovou výuku dětí a mládeže (doprava, parkovné, vleky, doplnění zdravotnického materiálu, certifikace, akreditace, cvičební pomůcky, pojištění)	10 000
Sdružení na podporu mladých talentů v kras.	Na přípravu a účast Elišky Hubáčkové na závodech v krasobruslení (soustředění, startovné, kostým, pronájem ledové plochy)	10 000
Taneční škola PIROUETTE	Na podporu činnosti (nájemné, kostýmy, kulisy)	25 000
Škola plná pohybu, o.s.	Na sportovní soutěže pro žáky prostějovských škol (ceny, odměny, sportovní vybavení)	10 000
Horolezecký oddíl Adrenalin Prostějov	Na podporu činnosti (obnovení bezpečnostních a jistících prvků na umělé horolezecké stěně, výstroj, výzbroj, cestovné, ubytování, školení, startovné)	40 000
Okresní fotbalový svaz	Na zimní ligu halových přípravků žáků (pronájmy, medaile, trofeje)	5 000
Squashový klub mládeže Prostějov, o.s.	Na podporu činnosti (nájemné sportovišť)	5 000
BEXIM-FOTBAL o.s.	Na pořádání 6. ročníku turnaje v plážové kopané BEXIM CUP 2013 (pronájmy, věcné ceny)	5 000
Oddíl orientačního sportu Sportovního klubu PV	Na podporu činnosti (účast na soustředěních - doprava, ubytování; příprava na tisk map; technické zabezpečení závodů - časomíra, výsledky)	10 000
Oddíl šachů Sportovního klubu Prostějov	Na podporu činnosti (startovné, cestovné, odměna rozhodčích, nákup šachového materiálu)	5 000
Oddíl korfbalu Sportovního klubu Prostějov	Na podporu činnosti (cestovné, pronájmy, rozhodčí, materiál)	40 000
Oddíl horolezecký Sportovního klubu Prostějov	Na podporu činnosti (materiální vybavení, pořádání závodů, účast na závodech - startovné, cestovné)	25 000

Taneční klub HENZÉLY - SWING o. s.	Na podporu 9 prostějovských dětí ve sportovním tanci (cestovné, startovné, vstupné, ubytování, trenéři)	20 000
Mažoretky Hvězdičky Prostějov	Na podporu činnosti (pořízení kostýmů, startovné, registrace, pronájmy, doprava)	15 000
FbC Playmakers Prostějov	Na podporu činnosti florbalového oddílu (pronájmy, výstroj a výbroj, doprava, rozhodčí, startovné)	18 000
Adrenalinsport klub PV	Na pořádání 9. ročníku "Sportovní den na kolečkách" (časomíra, poháry, diplomy, medaile, reklama, tisk)	10 000
Sportovní klub K2 PV	Na podporu činnosti (nájemné, cestovné, startovné)	18 000
Prostějovští vozíčkáři	Na sportovní aktivity tělesně postižených (pronájmy, hipoterapie)	10 000
SK Hanácká volejbal.liga	Na podporu činnosti (nájemné)	30 000
Sbor dobr.hasičů,ČMS Domamyslice	Na podporu družstva mladých hasičů (ubytování, startovné, materiálně-tech.vybavení pro trénink a závody)	10 000
Sbor dobrovol.hasičů Kras	Na podporu družstva mladých hasičů (sportovní obuv; oděv pro požární sport; vybavení pro požární sport - hadice, savice, proudnice; doprava; organizace soutěž v požárních útoků)	10 000
Junák - svaz skautů a skautek	Na podporu činnosti (pořízení táborových stanů)	12 000
Bálešová Jana - Taneční studio FREE DANCE	Na podporu činnosti tanečního studia FREE DANCE (opravy a údržba tanečních sálů a jejich zázemí, taneční obuv, ubytování, soustředění, cestovné a doprava, pronájmy, materiál na zhotovení kostýmů, materiálně-technické vybavení)	30 000
Sportovní klub plavání TAURUS	Na podporu činnosti (pronájem bazénu, doprava, startovné, nákup materiálu)	5 000
Kocourek František	Na přípravu a účast na cyklistických závodech pro neslyšící (sportovní výživa, náhradní materiál, silniční rám)	10 000
OS Českého svazu tělesné výchovy	Na vyhodnocení nejlepších sportovců okresu Prostějov za rok 2013 (nájem prostor Městského divadla v Prostějově)	5 000
Kousal Bohdan	Na podporu činnosti hádankářského kroužku HANÁCI (doprava, ubytování, nákup odborné literatury, ceny, účast na odborném semináři)	5 000
Richard Sedlák	na motocyklové silniční závody	5 000
Asociace školních sportovních klubů	Na organizaci sportovních a pohybových aktivit pro žáky základních a středních škol (nájemné sportovišť, ceny)	12 000
Tenisový klub	Na dofinancování nové tenisové haly pro mládež ve Sportovní ulici, Prostějov.	2 000 000
<b>Celkem</b>		<b>13 223 000</b>

**Vysvětlivky:**

	Finanční prostředky z rozpočtu - strategické sporty	7 920 000
	Finanční prostředky z nerozdělené VFP	2 873 000
	Finanční prostředky z Komise pro mládež a tělovýchovu	430 000
	Finanční prostředky - Odbor rozvoje a investic	2 000 000

## **12.10 Otázky pro představitele Magistrátu města Prostějova**

1. Na jaké koncepci je financování sportu v Prostějově založeno?
2. Jsou subjekty zřízené městem za účelem provozování sportovního vyžití financovány systematicky?
3. V případě financování sportovních organizací je poskytovatelem zjišťováno, zda jsou zabezpečovány z jiných zdrojů?
4. Existují nějaké formy finanční podpory sportovních klubů kolektivního sportu, které nespádají do poskytované veřejné finanční podpory?
5. Jaké jsou zkušenosti s vynakládáním finančních podpor na rozvoj sportu?
6. Jsou zásady a pravidla o poskytnutí veřejné finanční podpory dostupná veřejnosti?
7. Jsou náklady vynaložené na sport nějakým způsobem vyhodnocovány? Pokud ano, jak a s jakým výsledkem?
8. Plánuje Rada města Prostějova či Komise pro mládež a tělovýchovu vyhlášení grantové podpory s vymezením určitých priorit?