

UNIVERZITA PALACKÉHO V OLMOUCI
CYRILOMETODĚJSKÁ TEOLOGICKÁ FAKULTA

KATEDRA:

Církevních dějin a dějin křesťanského umění

DIPLOMOVÁ PRÁCE

TÉMA:

*Ikonografické aspekty církevní sfragistiky na Moravě
v 18. a 19. století*

Vedoucí práce: Mgr. Tomáš Parma, Ph.D.

Jméno: Miroslav Prajka

Obsah:

Úvod	7
1. Sfragistika	9
1.1. Etymologie	9
1.2. Původ a význam sfragistiky	10
1.3. Vývoj pečeti	10
1.3.1. Vývoj pečeti ve starověku	10
1.3.2. Vývoj pečeti ve středověku na území Evropy	12
1.3.2.1. Pečeti panovníků	13
1.3.2.2. Pečeti římských králů a císařů	13
1.3.2.3. Pečeti ostatních panovníků na území Evropy	15
1.4. Užívání a vývoj pečeti v Českých zemích	18
1.4.1. Panovnická sfragistika	18
1.4.2. Šlechtická sfragistika	19
1.4.3. Komunální sfragistika	20
1.4.4. Cechovní sfragistika	21
1.4.5. Církevní sfragistika	22
1.4.6. Nešlechtická sfragistika	23
1.5. Funkce pečeti	24
1.6. Tvar pečeti	25
1.7. Pečetní látka	27
1.7.1. Pečeti hliněné	27
1.7.2. Pečeti voskové	28
1.7.3. Pečeti oplatkové	29
1.7.4. Pečeti kovové	29
1.8. Pečetní obraz	29
1.8.1. Nápis a vyobrazení v pečetním poli	29
1.8.2. Pečeti nápisové	30
1.8.3. Pečeti obrazové	30
1.8.4. Pečeti portrétní	31
1.8.5. Pečeti erbovní (znakové)	32

1.9.	Pečetní opis (legenda)	33
1.10.	Způsoby připevnění pečeti	33
1.11.	Právo pečetit a typy pečeti	35
1.11.1.	Právo pečetit	35
1.11.2.	Typy pečeti	37
1.12.	Prameny sfragistiky	39
2.	Církevní sfragistika	40
2.1.	Pečeti papežů	40
2.2.	Pečeti koncilů	42
2.3.	Pečeti církevních fyzických a právnických osob	43
2.3.1.	Pečeti konventů a klášterů	43
2.3.2.	Biskupské pečeti	44
2.3.3.	Opatské pečeti	46
2.3.4.	Pečeti ostatních duchovních osob	46
3.	Rozvoj farní sítě v 18. a 19. století	48
3.1.	Nové farnosti a nová biskupství	48
3.2.	Toleranční patent a jeho vliv na církev v Českých zemích	49
3.3.	Církevní politika Josefa II.	50
3.4.	Farní síť Josefa II.	51
3.5.	Obnova církve v Rakousku za vlády Leopolda II. a jeho nástupce Františka I.	52
3.6.	Duchovní správa v 19. století	53
4.	Sbírka pečeti	55
4.1.	Obsah sbírky	55
4.2.	Uspořádání	55
4.3.	Uživatel pečeti	56
4.4.	Typ pečeti	56
4.5.	Tvar a rozměr	57
4.6.	Nápis a opis	57
	Závěr	58
	Seznam vyobrazení	59

Použitá literatura	62
Anotace	66
Summary	67
Přílohy	
Příloha č. 1: Popis pečetí	
Příloha č. 2: Obrazová příloha	
Příloha č. 3: Seznam	

Prohlašuji, že jsem tuto diplomovou práci vypracoval samostatně a použil jsem přitom jen uvedené informační zdroje.

V Olomouci dne 4. dubna 2011

Miroslav Prajka

Poděkování

Zde bych chtěl poděkovat panu Mgr. Tomáši Parmovi, Ph.D. za cenné rady a připomínky při vedení mé diplomové práce.

Dále děkuji panu PhDr. Janu Šmerdovi, peněžnímu historikovi Moravského Zemského muzea v Brně, za zapůjčení sfragistického materiálu pro mou práci.

Úvod

Ve své práci s názvem „*Ikografické aspekty církevní sfragistiky na Moravě v 18. a 19. století*“ se zaměřuji na úzkou oblast církevní sfragistiky, která se dnes netěší příliš velkému zájmu historiků, a tím jsou farní pečeti, které se používaly na našem území v 18. a 19. století.

I přesto, že se mnohým může zdát zvolené téma pro dnešního člověka nezajímavé a někomu dokonce zbytečné, zůstává pravdou, že patří k nedávné historii celé naší společnosti. Pečeti (a zvláště farní pečeti) byly neodmyslitelnou součástí kancelářské a úřední činnosti až do počátku 20. století, kdy byly nahrazeny razítky.

Během svého dlouholetého používání se pečeti a jejich pečetní obrazy postupně vyvíjeli a přijímaly prvky doby a společnosti, ve které byly vytvářeny. Tím se nám staly velmi důležitým historickým pramenem, který nám pomáhá lépe pochopit danou epochu lidských dějin.

Svou práci jsem rozvrhнул do čtyř kapitol tak, aby následující kapitola rozvíjela kapitolu předchozí a sloužila k lepšímu porozumění a proniknutí do kapitoly následující.

V první kapitole se nachází uvedení do všeobecné sfragistiky. Tuto kapitolu jsem zařadil z důvodu, že bez znalostí základních údajů o sfragistice by nebylo možné ani následovné pokračování v mé práci.

Druhá kapitola je zaměřena na církevní sfragistiku, která je neodmyslitelnou součástí středověké sfragistiky a díky níž můžeme lépe pochopit pozdější vývoj pečeti i na našem území

Třetí kapitola se věnuje rozvoji farní sítě v 18. a 19. století. Obsah této kapitoly se zdánlivě vymyká zvolenému tématu, ale musíme vzít v potaz skutečnost, že reforma farní sítě a vydaná státní ustanovení právě v této době, silně ovlivnila duchovní správu až do současnosti a přinesla značný rozvoj a rozšíření úřední činnosti pro téměř všechny duchovní osoby. Se zvýšením úřední činnosti se také zvýšila potřeba pečeti listiny.

Ve čtvrté kapitole nazvané „*Sbírka pečeti*“ jsem se zaměřil na praktickou část mé práce, která je obsažena v příloze. Vzhledem k tomu, že o mnou zvoleném tématu

neexistuje žádná dostupná literatura, snažil jsem se danou problematiku zpracovat více prakticky, abych mohl získat potřebné údaje pro svou práci.

1. Sfragistika

1.1. Etymologie

Pojem „sfragistika“ má základ v řeckém slově „sfragis“ – toto slovo původně znamenalo pečeť, pečetní prsten, potvrzení, znamení. V latině se užíval termín „sigillum“ – pečeť, soška, figurka, obrázek. Nebo také slovo „signum“ – zářez, znamení, znaménko, znak, doklad.¹ Z toho také vychází název sigilografie, kterým bývá sfragistika nezdědko označována. Mimo tato označení bývá v češtině sfragistika také nazývána jako nauka (věda) o pečetích. Přitom pojem pečeť označuje otisk tvrdého razidla do materiálu, který je schopen jej přijmout a uchovat. Na povrchu razidla je vyryt nebo vyražen obraz, nápis nebo jejich kombinace, která charakterizuje svého majitele (fyzickou nebo právnickou osobu).

Jedná se o jednu z pomocných věd historických, která se zabývá všestranným výzkumem pečetí. Ve svém základu je nejvíce vázána na diplomatiku – vědu o písemnostech. To však neznamená, že by byla pouze jednou z věd sloužících diplomacie, ale můžeme říci, že se navzájem doplňují a jedna druhé slouží jako zdroj cenných informací. Ve všech obdobích a kulturách, především však ve středověku, byla pečeť doprovodným označením písemností a neporušenost pečeti garantovala pravost příslušného dokumentu. Nicméně přesné časové období vzniku jednotlivých pečetí je možné určit jen ve spojení s danou listinou.

Význam sfragistiky a její přínos různým historickým vědám můžeme pochopit, až po zodpovězení otázek týkajících se funkcí pečetí v jednotlivých etapách života lidské společnosti. Z toho důvodu je sfragistika považována za jeden z důležitých pramenů informací i pro ostatní pomocné vědy historické.²

¹ Srov. Pražák, J.; Novotný, F.; Sedláček, J. *Latinsko-český slovník*. Praha: Státní pedagogické nakladatelství. 1955. s. 464

² Např. Heraldiku, genealogii, numizmatiku.

1.2. Původ a význam sfragistiky

Sfragistika jako věda vznikla na počátku 18. století. Za jejího zakladatele je považován Johann Michael Heineccius, který ji ve svém díle (*De veteribus Germanorum aliarumque nationum sigillis*) zařadil jen jako doplněk diplomatiky. Tak byla tato věda chápána až do poloviny 19. stol., kdy dochází k jejímu velkému rozvoji a osamostatnění na základě poznání potřeby a důležitosti jejího zkoumání.

V Českých zemích byla sfragistice věnována pozornost již od 18. století. Od této doby u nás začaly vznikat větší sbírky otisků pečeti spolu s popisy. Mezi známější můžeme uvést např. *sbírku Moravského Zemského archivu v Brně, sbírku bývalého Českého Zemského archivu, který je dnes součástí Státního ústředního archivu v Praze, nebo sbírku archivu Národního muzea v Praze.*³

Navzdory tomu se ani přes nemalé úsilí, u nás nepodařilo docílit souborného zpracování jednotlivých materiálů a nezdarem skončil i pokus o vytvoření atlasu pečeti pro území českého státu.⁴

1.3. Vývoj pečeti

1.3.1. Vývoj pečeti ve starověku

Pečetidla a pečeti provázejí lidstvo v různých formách od nepaměti. Byly nedílnou součástí života člověka ve všech epochách. Vznik prvních pečeti je zařazován do doby rozvoje států v Jihozápadní Asii. Mezi nejvyspělejší státy této oblasti patřila Mezopotámie, která je pokládána za kolébku pečeti⁵. S prvními pečetidly se zde můžeme setkat již v polovině 4. tisíciletí př. n. l. Tyto pečeti měly v pečetním obrazu geometrické vzory a později i různé zvířecí motivy. Samotné typáře

³ Srov. Hlaváček, I.; Kašpar, J.; Nový, R. *Vademecum Pomocných věd historických*. Praha: Tobola, 1994. s. 269

⁴ Srov. Krejčík, T.; Krejčíková, J. *Základy heraldiky, genealogie a sfragistiky*. Praha: Státní pedagogické nakladatelství, 1987. s. 233

⁵ K tomuto názoru přispěla skutečnost, že Mezopotámie byla nejen kulturně velmi vyspělá, ale navíc měla i své vlastní klínové písmo.

měly tvar válečku⁶ (ten bývá označován jako cylindr), který byl provrtaný⁷ a pečetní obraz byl vyryt na plášti válečku tak, aby se při jeho otáčení vyryl pečetní obraz do hlíny⁸. Válcové pečeti se v omezené míře užívali i v Egyptě, zvláště při uzavírání nádob. Sloužily jako vlastnické značky a označovaly toho, kdo nádobu uzavřel.⁹ Při pečetění písemností se nepoužívaly, protože v Egyptě byl psacím materiálem papyrus, který vyžadoval jiný druh pečeti.



(1) Otisk válečkového pečetidla z oblasti Předního východu asi z konce 3. tis. př. n. l.

Pečeti většinou¹⁰ plnily uzavírací funkci. Nejstarší zpečetěné hliněné tabulky pocházejí ze 3. tisíciletí př. n. l. a poprvé bylo použito pečeti ve spojení s písemností.¹¹ Pečeť tak pozvolna začala plnit vedle funkce uzavírací i funkci ověřovací. I přesto, že válečkové pečeti měly značnou oblibu, postupně se začaly prosazovat pečetidla ve tvaru razidel¹².

Postupně si pečeti získávaly stále větší oblibu a jejich používání se značně rozšířilo i do ostatních vyspělých oblastí tehdejšího světa. Rozšíření pečeti do větších oblastí znamenalo jejich nemalý vývoj. Pečetní obraz se vyvíjel v důsledku změny kulturního a společenského života. Postupně začaly vznikat i pečeti portrétní. První dochovaná portrétní pečeť pochází z doby okolo roku 1600 př. n. l. z paláce v Knósu¹³.

⁶ Byl vyrobený ze dřeva, z kamene nebo ze slonoviny.

⁷ Uvnitř bývala provlečená šňůrka a majitel pečetidla je mohl nosit stále u sebe.

⁸ V Mezopotámii se jako psací materiál používala hlína, tím bylo zjednodušeno i samotné pečetění.

⁹ Srov. Krejčík, T.; Krejčíková, J. *Základy heraldiky, genealogie a sfragistiky*. Praha: Státní pedagogické nakladatelství, 1987. s. 263

¹⁰ Převážně uzavírací funkci plnily pečeti v Mezopotámii, Asýrii, Egyptě i Babylónii.

¹¹ Srov. Krejčík, T.; Krejčíková, J. *Základy heraldiky, genealogie a sfragistiky*. Praha: Státní pedagogické nakladatelství, 1987. s. 264

¹² Používaly se např. v Přední Asii, Persii, u Chetitů a v Malé Asii.

¹³ Je na ní vyobrazena hlava krétského krále a jeho syna.

Okolo roku 1200 př. n. l. se objevili i pečetní prsteny (nejprve v Mykénách, ale odtud se rozšířili do ostatních kultur). Na „italské půdě“ se poprvé setkáváme s pečetními prsteny v 4. stol. př. n. l. u Etrusků.¹⁴ Ve 3. stol. př. n. l. se pečetní prsteny rozšířili i v římské kultuře natolik, že se užívali ve všech společenských vrstvách a vlastnili je dokonce i otroci.

1.3.2. Vývoj pečetí ve středověku na území Evropy

Největší vliv na vývoj středověkých evropských pečetí měly pečeti starověké (především antické římské pečeti). Nejčastěji používaným typem pečetí, byly pečetní prsteny¹⁵, které sloužily k uzavírání korespondence na celém území bývalé Římské říše.

Po rozpadu Západořímské říše (r. 476) pečeť postupně převzaly i vzniklé (germánské) státy¹⁶. Dochovaly se záznamy o užívání pečetí Vizigóty, Langobardy, Ostrogóty, aj. Vzhled pečetí se přitom nijak zásadně nezměnil (drtivá většina panovnických pečetí měla v pečetním poli vyobrazené poprsí panovníka s dlouhými vlasy, popř. pečetní obraz doplňovalo jméno nebo iniciály panovníka). Určité propojení pečetí antických a středověkých představují pečeti merovejských králů, které zásadně ovlivnily vývoj západoevropských panovnických pečetí (viz. obr. 2).



(2) Pečetní prsten merovejského krále Childericha

¹⁴ Srov. Krejčík, T.; Krejčíková, J. *Základy heraldiky, genealogie a sfragistiky*. Praha: Státní pedagogické nakladatelství, 1987. s. 266

¹⁵ Jejich forma i obsah zůstali zásadně nezměněny až do 12. století.

¹⁶ Pečeti zde užívali především panovníci (ať už pro osobní nebo panovnické účely).

1.3.2.1. Pečeti panovníků

Pečeti panovníků můžeme rozdělit do dvou skupin. První skupinu tvoří pečeti římských králů a císařů. Druhou skupinu pak tvoří pečeti ostatních panovníků na území Evropy.

1.3.2.2. Pečeti římských králů a císařů

Římští (němečtí) králové a císaři užívaly několik druhů pečeti současně. Jejich použití se lišilo podle funkce, kterou daná pečeť plnila, podle důležitosti listin, které byly pečetěny a podle osoby, která prováděla samotné pečetění. V této souvislosti se tedy setkáváme s typy pečeti:

- Hlavní pečeť – vyvíjela se ve čtyřech obdobích. První období bylo v rozmezí let 753 – 904 a je charakteristické tím, že se vedle portrétních pečeti merovejského typu prosadily i starověké gemy.¹⁷ Gemy¹⁸ byly do roku 831 nejvíce používaným typem pečeti. Většinou na nich byl vyobrazen římský císař z doby antiky.



(3) Gema s vyobrazením římského císaře Caracally.

¹⁷ Srov. Krejčík, T.; Krejčíková, J. *Základy heraldiky, genealogie a sfragistiky*. Praha: Státní pedagogické nakladatelství, 1987. s. 269

¹⁸ Gemy byly kamenné destičky (popřípadě vyrobené z jiného materiálu) většinou s vyrytým obrazem.

Druhé období (831 – 996) je charakteristické používáním portrétových pečetí. Z počátku byl panovník na pečetích vyobrazován otočen na levý bok a postupně (od roku 962) se přešlo k přímému pohledu na panovníka. Toto období skončilo v roce 996 nástupem vlády Oty III., který se nechal na pečetích vyobrazit ve stojící postavě.¹⁹

Třetí období bylo od roku 997 až do poloviny 16. století. Pro toto období je charakteristická majestátní pečeť, která převažovala až do roku 1522. Posledním panovníkem, který používal císařskou majestátní pečeť, byl Karel V. (1522-1555).



(4) Majestátní pečeť Rudolfa I. Habsburského (1275)

Ve čtvrtém období se zcela prosadila erbovní pečeť. Erbovní (znakovou) pečeť (velkou i střední, královskou i císařskou pečeť) zavedl Ferdinand I., královská a císařská pečeť se lišili tím, že na královské pečetě byla vyobrazena orlice a na císařské pečetě byl vyobrazen dvouhlavý orel.²⁰

- Kovové buly – používání kovových bul římskými císaři bylo zapříčiněno byzantským vlivem²¹. Na bulách se z aversní strany objevuje vyobrazení poprsí panovníka a z reversní strany vyobrazení města Říma.

¹⁹ Srov. Krejčík, T.; Krejčíková, J. *Základy heraldiky, genealogie a sfragistiky*. Praha: Státní pedagogické nakladatelství, 1987. s. 269

²⁰ Tamtéž. s. 270

²¹ Byzantští panovníci pečeti zahraniční korespondenci zlatými bulami a v ostatních případech používaly olovené buly. (srov. Krejčík, T.; Krejčíková, J. *Základy heraldiky, genealogie a sfragistiky*. Praha: Státní pedagogické nakladatelství, 1987. s. 271)



(5) Aversní a reversní strana zlaté buly císaře Konstantina II.

- Rubní pečeť – prvním panovníkem, který použil rubní pečeť byl Rudolf I. Habsburský (1218-1291), ale rubní pečeť se v užívání římských císařů rozšířila až ve 14. století. Posledním panovníkem, který používal rubní pečeť, byl Karel V. (1522-1555).
- Sekretní pečeť – byla poprvé používána Rudolfem I. Habsburským. V pečetním poli byla vyobrazena orlice, která nesla rodový nebo zemský erb panovníka.²² Od počátku 15. století se začalo rozlišovat mezi orlem a orlicí, se stejným důrazem jako později u hlavních pečetí.
- Prstenové pečeti a signety – se používaly již ve 13. století a jejich používání se značně rozšířilo na počátku 14. století.

1.3.2.3. Pečeti ostatních panovníků na území Evropy

Pečeti panovníků jsou v Evropě doloženy od druhé poloviny 11. století. Již v této době se vyskytuje několik typů pečetních obrazů, které se liší frekvencí užívání.²³

Pečeti vlastnily také panovnice a příslušnice nejvyšších šlechtických rodů. Nejstarší doklady o pečetích panovnic pochází z 11. století a první dochovaná pečeť

²² Srov. Krejčík, T.; Krejčíková, J. *Základy heraldiky, genealogie a sfragistiky*. Praha: Státní pedagogické nakladatelství, 1987. s. 271

²³ Srov. Krejčík, T.; Krejčíková, J. *Základy heraldiky, genealogie a sfragistiky*. Praha: Státní pedagogické nakladatelství, 1987. s. 272

pak pochází z 2. poloviny 12. století.²⁴ Královny většinou používaly stejný pečetní typář jako jejich manželé²⁵. Kněžny začaly používat vlastní pečeti asi ve 13. století. V pečetním poli nejčastěji používaly vyobrazení stojící postavy, která bývala doplněna heraldickými prvky po obou stranách, z jedné strany byl umístěn otcovský znak a z druhé strany znak manžela.²⁶

Jednotlivé typy pečetí, které byly používány evropskými panovníky:

- Typ pěší – panovník je na pečetě vyobrazen ve stoje nebo v chůzi a může držet korouhev nebo meč a štít. Tento typ užívaly také například i někteří čeští Přemyslovci.²⁷



(6) Pěší pečeť braniborského markraběte Adalberta.

- Typ portrétní – i přesto, že se tento typ užíval již v 11. století, nebyl v této době příliš rozšířen. Častěji se objevoval až od 14. století. Velmi často tvořil portrét obraz pečetního prstenu.²⁸ Na našem území se s typem portrétních pečetí můžeme setkat například u královny Kunhuty²⁹ (1246-1285), Elišky Rejčky (1288-1335) a Václava II. (1271-1305).

²⁴ Tamtéž. s. 274

²⁵ Do 14. Století převládala pečeť majestátní, kterou nahradila pečeť erbovní. Někdy se můžeme setkat dokonce s pečetěmi jízdními nebo loveckými. (srov. Krejčík, T.; Krejčíková, J. *Základy heraldiky, genealogie a sfragistiky*. Praha: Státní pedagogické nakladatelství, 1987. s. 274).

²⁶ Srov. Krejčík, T.; Krejčíková, J. *Základy heraldiky, genealogie a sfragistiky*. Praha: Státní pedagogické nakladatelství, 1987. s. 274

²⁷ Tamtéž. s. 272

²⁸ Srov. Krejčík, T.; Krejčíková, J. *Základy heraldiky, genealogie a sfragistiky*. Praha: Státní pedagogické nakladatelství, 1987. s. 272

²⁹ Manželka Přemysla Otakara II. (1233-1278).

- Trůní (majestátní) pečeť – tato pečeť se mezi knížecími pečetěmi objevovala velmi výjimečně. Byla vyhrazena především králům. Na našem území byl tento typ užíván přemyslovci, kteří získali titul král.



(7) Velká pečeť královny Elišky Rejčky. (8) Majestátní pečeť Jana Lucemburského (1296-1346).

- Jezdecká pečeť – tato pečeť je pravou knížecí pečetí. Poprvé se začala používat v 11. století ve Francii a odtud se rozšířila do celé Evropy. Již ve 12. století patřila k nejpočetněji používaným pečetím feudálů.³⁰ Její obliba přetrvala do 14. století, kdy se od ní pozvolna upouštělo a v 16. století se již užívala velmi výjimečně. Panovník je zde vyobrazen v plné zbroji a sedící na koni. Celé vyobrazení může být doplněno erbem³¹. Na našem území se začala užívat jezdecká pečeť ve 13. století.



(9) Jezdecká pečeť Jana Lucemburského.

³⁰ Srov. Krejčík, T.; Krejčíková, J. *Základy heraldiky, genealogie a sfragistiky*. Praha: Státní pedagogické nakladatelství, 1987. s. 273

³¹ Heraldické prvky se na jezdeckých pečetích objevovaly převážně v 15. století. (Tamtéž. s. 273).

- Pečetí lovecké – tento typ se vyvinul z jezdeckých pečetí ve vlastním slova smyslu.³² Panovník je na pečetích znázorněn jako jezdec na koni, který však není oblečen ve válečné zbroji, ale je doplněn o lovecké potřeby. Na ruce mu většinou sedí sokol.³³ Pečetní obraz bývá také velmi často doplněn stromy a zvířaty. Na našem území je dochovaná např. lovecká pečeť Karla IV.
- Erbovní pečetí – poprvé se začali užívat v průběhu 12. století a od 14. století postupně vytlačovaly všechny ostatní typy pečetí. Heraldická výzdoba byla díky své velikosti velmi často volena pro pečetí rubní nebo sekretní.

1.4. Užívání a vývoj pečetí v Českých zemích

V Českých zemích se užívání pečetí vyvíjelo v závislosti na původu a záměru osob, které pečetí užívaly. Jednotlivá rozdělení skupin obyvatelstva se v literatuře mnohdy liší. Já jsem si zvolil rozdělení do šesti skupin podle společenských a kulturních vrstev obyvatelstva, ve kterých se na našem území sfragistika postupně vyvíjela.

1.4.1. Panovnická sfragistika

Pečetí českých panovníků se vyvíjely od poloviny 12. století³⁴ až do druhé poloviny 18. století. Marie Terezie zrušila Českou dvorskou kancelář a tím se přestaly užívat zvláštní panovnické pečetě pro české země. Pečetí panovníků se od ostatních pečetí odlišují především svými vnějšími znaky. Na první pohled jsou nápadné svými velkými rozměry a uměleckým ztvárněním pečetního obrazu. Ztvárnění pečetí bylo

³² Srov. Krejčík, T.; Krejčíková, J. *Základy heraldiky, genealogie a sfragistiky*. Praha: Státní pedagogické nakladatelství, 1987. s. 274

³³ Tamtéž.

³⁴ Kdy navázaly na již existující panovnické pečetí.

přímo závislé na prestiži panovníka a na ekonomické a kulturní úrovni českých zemí v dané době.

Pro názornost uvádím dva příklady:

Vratislav II. byl našim prvním panovníkem, který získal královský titul. Tím se dostal na stejnou úroveň ostatních velkých panovníků tehdejší Evropy. Tato skutečnost se samozřejmě projevila i na pečetích, které užíval. I přesto, že se nám nedochoval originál Vratislavových pečetí, můžeme získat představu z mladších padělků o tom, jak mohly vypadat originály pečetí. Poprvé na našem území byla použita majestátní pečeť. Vratislav II. je zde vyobrazen sedící na trůnu, zdobeném psími hlavami a s žezlem v pravici. Svými vnějšími znaky zcela zapadala do sfragistických zvyklostí 11. století³⁵.

Na pečetích můžeme poznat i pokles vážnosti českých panovníků. Kníže Bedřich jako první použil na lícni straně mincovní pečeťi pěší typ³⁶. Panovník je zde vyobrazen jako bojovník ve zbroji s praporcem v pravici a normanským štítem v levici. Na rubu je vyobrazen sv. Václav, sedící na trůnu, s praporcem a normanským štítem. To znamená, že kníže Bedřich ustupuje před knížetem věčným, který je v majestátu³⁷.

1.4.2. Šlechtická sfragistika

Šlechtické pečeťi tvoří nejrozsáhlejší část našich pečetí. V této skupině se postupně formovaly zásady užívání pečetí, které byly přejaty i do ostatních skupin společnosti. Na našem území se poprvé setkáváme se šlechtickými typy ve 12. století. Z této doby se nám dochovalo jen velmi málo originálních pečetí, to bylo zapříčiněno zejména skutečností, že ústní prohlášení, přednesené před svědky na šlechtickém shromáždění, mělo pro mnoho českých šlechticů větší váhu než písemná forma.³⁸ Používání pečetí se postupně zvyšovalo a v druhé polovině 13. století

³⁵ Byla přitiskována s rozměry oválu 45 mm na 42 mm.

³⁶ Pěší typ stojí v hierarchii portrétních pečetí o stupeň níže než majestátní typ.

³⁷ Srov. Krejčíková, J.; Krejčík, T. *Úvod do české sfragistiky*. Ostrava: Moravské tiskařské závody, 1989. s. 31.

³⁸ Srov. Krejčíková, J.; Krejčík, T. *Úvod do české sfragistiky*. Ostrava: Moravské tiskařské závody, 1989. s. 41.

zaznamenáváme náhlý nárůst, který byl zapříčiněn potřebou potvrzování práv na dědičný majetek. Ve 13. století se také začala rozšiřovat praxe, kdy šlechticové přivěšovali své pečeti na listinu, kterou vydal někdo jiný a tím se oficiálně přihlašovali k dané listině jako svědci.

Na Moravě byla ještě navíc potřeba zajistit chod právního systému i za nepřítomnosti panovníka. Z tohoto důvodu se vyvinula správa provinciálních cúd. Úředníci cúdy mohli v určitých případech vydávat listiny na jméno šlechtice, přivěšovali své pečeti na listiny, které vydal šlechtic, a také mohli vydávat listiny vlastní vedle listin, které vydal šlechtic.

Nejrozšířenější byly u nás šlechtické pečeteř erbovní, které vystihovaly rodovou i stavovskou příslušnost uživatele. Jednotlivé vyobrazení se v obrazovém poli často různilo. Nejčastěji byla užívána následující vyobrazení: erbovní znamení bylo vloženo volně do pečetního pole; do pečetního pole byl vložen štít se znaméním bez přilby a klenotu; do pečetního pole byla vložena pouze přilba s klenotem³⁹; do pečetního pole byl vložen štít s přilbou a klenotem nebo alianční erby⁴⁰.

1.4.3. Komunální sfragistika⁴¹

Jedná se o pečeti měst, vesnic a místních obcí. Vznik komunálních pečetí byl zapříčiněn složitostí společenského, ekonomického a správního vývoje, který probíhal v jednotlivých lokalitách s různou intenzitou. První dochovanou městskou pečetí je pečeť města Brna z roku 1247. Ze 13. století se nám dochovali mimo jiné i pečeteř měst Litoměřice (1262), Olomouc (1267) a Jihlava (1268). Od 14. století se počet městských pečetí rychle zvyšoval v závislosti na rozvoji měst a na vývoji jejich správy. Na konci 15. Století si získali privilegia na pečeť i první vesnice⁴². Jednalo se především o vesnice, ve kterých byla zvýšená potřeba pečetění písemností (byly

³⁹ Existuje názor, že toto vyobrazení se užívalo proto, že jednotliví členové rodu se mohli lišit jen klenotem

⁴⁰ Nejčastěji užívané na pečetích žen, které vedle svého rodového erbu užíly i erbu manžela – obě rodová znamení mohla být spojena na jediném štítu nebo bylo použito vyobrazení dvou štítů umístěných vedle sebe

⁴¹ Jedná se pouze o pomocný termín

⁴² Některé vesnice si jen osvojily již používané typáře

například střediskem horenského práva⁴³). Používání pečeti jednotlivými městy nebo vesnicemi bylo ztíženo majetkoprávními poměry. Pokud bylo město, či vesnice v držení více vrchností, každá místní část měla svou vlastní správu a tím i typář. Na druhou stranu máme doloženou praxi užívat jeden typář pro více vesnic, které patřili ke stejnému panství.

1.4.4. Cechovní sfragistika

U nás se první sjednocování městských řemeslníků do cechů začalo rozšiřovat v průběhu 14. století. Jejich výskyt byl omezen jen na největší centra řemesel a obchodu. Potřeba vzniku a používání pečeti jednotlivými řemeslníky a cechy vznikla ve snaze o účinnější prosazování společných zájmů, řízení prodeje, nákupu surovin, vývozu výrobků, požadavků na kvalitu výroby a dalšími dílčími aspekty. V 15. a 16. století nastal velký rozvoj ve zřizování cechů. Zřizování cechů v poddanských městech bylo podporováno vrchností, která měla za cíl rozvoj a prosperitu svých měst a tím zvyšování i vlastních příjmů. Tím cechy dostaly velký prostor i pro administrativní a právní činnost a tím vyvstala potřeba pro zřizování vlastních typářů. Od 18. století začal význam cechů postupně upadat. Konec cechů v našich zemích nastal v r. 1859, kdy byl nový živnostenský zákon. Později začala vznikat různá společenství, která se snažila navázat na činnost cechů a přejímala také jejich symboliku.

Obrazovou náplň cechovních pečeti tvořilo cechovní znamení, které mělo často charakter erbu. Nejčastěji se v obrazovém poli objevovalo vyobrazení nástrojů, náradí, surovin, pracovních nebo výrobních postupů, spojení charakteristických aspektů jednotlivých cechů s erbem města nebo vrchnosti a ikonografické (hagiografické) vyobrazení patronů příslušných řemesel.

⁴³ Srov. Krejčíková, J.; Krejčík, T. *Úvod do české sfragistiky*. Ostrava: Moravské tiskařské závody, 1989. s. 50

1.4.5. Církevní sfragistika

V Českých zemích byla církev závislá na světské moci a nebyl jí dán prostor na uplatnění nároků na zpečetěnou listinu. To je zřejmě hlavní důvod, proč první výskyt církevních pečetí na našem území máme doložen až ze 12. století.⁴⁴ Přelom nastal za episkopátu a následně i za vlády knížete Jindřicha Břetislava, který v českém státě zastával nejvyšší úřad světské i církevní moci. Za jeho působení získala biskupská pečeť plnou autenticitu⁴⁵ a tím začala souvislá linie pečetí pražských biskupů.⁴⁶ Od 80. let 12. století se začínají objevovat i pečeť církevních ústavů a hodnostářů.

Největší rozvoj a rozšíření pečetí v církevním prostředí nastal ve 20. letech 13. století, kdy byly ukončeny spory mezi pražským biskupem a českým panovníkem a církev získala volnost disponovat se svým majetkem. Tím vyvstala větší potřeba zhotovovat listiny a opatřovat je příslušnými pečetěmi. Za vlády Přemysla Otakara II. již pečeť patřila k běžnému vybavení církevních ústavů, církevní hierarchie, kapitul a dokonce i diecézního kléru. Rozvoj církevního písemnictví na konci 13. století vedl k užívání více typářů u jedné osoby nebo instituce, a to jak u pečetí stejného druhu, tak u pečetí s odlišnou právní závažností.⁴⁷ Ve 14. století byla zavedena pravidla pro užívání větších pečetí, ale tato omezení se nevztahovala na užívání pečetí menších a sekretních.

Velikost církevních pečetí se postupně zvětšovala, velmi rozšířené bylo i používání barevného vosku a výtvarné ztvárnění pečetí duchovních osob dosahovalo znamenité umělecké kvality. V polovině 14. století se na církevních pečetích stále více objevovaly heraldické prvky, které postupně nabývaly na oblibě a vytlačovaly původní ikonografické motivy.

Bohatý a zdobený pečetní obraz církevních pečetí se na některých místech našeho území náhle změnil v průběhu 15. Století. Příčinou byly nepokoje a „husitské války“. Výtvarná stránka mnoha církevních pečetí upadla a pečetní obraz se značně

⁴⁴ Na Moravě za episkopátu Jindřicha Zdíka z doby po r. 1131 a v Čechách za episkopátu Daniela I. kolem r. 1165

⁴⁵ Srov. Krejčíková, J.; Krejčík, T. *Úvod do české sfragistiky*. Ostrava: Moravské tiskařské závody, 1989. s. 59

⁴⁶ Srov. Nový, R. Pečeť pražských a olomouckých biskupů (Studie ze sfragistiky přemyslovského období). *Sborník archivních prací* 10, 1960.. s. 207

⁴⁷ Např. v biskupské kanceláři olomouckého biskupa Dětricha bylo užíváno čtyř druhů velké pečetí a dvou druhů pečetí sekretních

zjednodušil (používali se převážně jednoduché erbovní motivy). V 16. století se pozvolna vraceli bohatě zdobené typáře, ale již nedosáhly svého dřívějšího lesku. V souvislosti s drtivou převahou papíru jako psacího materiálu se velmi rozšířili pečeti menších rozměrů a velkou oblibu si získávaly pečetní prsteny.⁴⁸ V obrazovém poli pečeti převládaly hagiografické prvky doplněné motivy z běžného života.

Stejně jako pečetní obraz prošel vývojem i tvar církevních pečeti. Ve středověku byl nejčastěji používán tvar špičatě oválný,⁴⁹ který byl používán pro všechny velké biskupské pečeti na našem území až do 15. století. Naproti velkým biskupským pečetím měly jejich malé pečeti tvar výhradně kulatý nebo oválný.⁵⁰



(10) Špičatě oválná pečeť opata kláštera ve Zbraslavi.

Zcela specifickou skupinou jsou pečeti kapitul, které měly od svého samého počátku tvar kulatý nebo oválný. Pečeti kapitul svůj tvar nezměnili po celou dobu užívání.

1.4.6. Nešlechtická sfragistika

Do této skupiny jsem zařadil pečeti měšťanů, panských úředníků a služebníků, řemeslníků, živnostníků a sedláků. Pečeti se u zmíněných skupin obyvatel poprvé objevují již ve 13. století. Jednalo se přitom o osoby, které zastávaly nejvýznamnější úlohy v politickém a ekonomickém životě. Značného rozšíření užívání pečeti došlo ve

⁴⁸ S ohledem na malou plochu pečeti se v obrazovém poli pečeti používalo převážně vyobrazení erbu

⁴⁹ Zejména u církevní hierarchie.

⁵⁰ Srov. Krejčíková, J.; Krejčík, T. *Úvod do české sfragistiky*. Ostrava: Moravské tiskařské závody, 1989. s. 60

14. století. Z této doby se nám dochovali i pečeti jednotlivých řemeslníků. K největšímu rozmachu užívání pečeti však došlo v 16. století a od této doby zůstalo takřka nezměněno až do 19. století, kdy pečeti pro zmíněné skupiny obyvatel ztrácí svůj význam a jsou nahrazovány jinými prostředky (např. razítka).

Do skupiny nešlechtické sfragistiky také patří pečeti venkovského obyvatelstva. Pečeti nebyly u obyvatel venkova rozšířené a spíše byly užívány jen zřídka. Tato skutečnost byla zapříčiněna malou administrativní činností. Rozšíření užívání pečeti v této skupině obyvatel nastalo až v 18. století.

V obrazovém poli nešlechtických pečeti se velmi často objevovaly heraldické prvky a výjevy ze života a okolí majitelů pečeti. Výjimkou nebylo ani napodobování šlechtických pečeti.

1.5. Funkce pečeti

Funkce pečeti se v průběhu historie zásadně neměnila. Během doby užívání, pečeť plnila funkce uzavírací, pověřovací a ověřovací. V jednotlivých etapách se postupně přesouval důraz z jedné funkce na druhou, podle kulturních podmínek a potřeb společnosti.

- Funkce uzavírací – Pečeť měla ochránit obsah uzavřeného předmětu před zfalšováním nebo před jeho zneužitím nepovolanou osobou. Pokud pečeť plní právě tuto funkci, mluvíme o zapečetění.

- Funkce pověřovací – Pečeť sloužila jako doklad pověření, delegování nebo posláni osoby, která se pečeti prokazuje.

- Funkce ověřovací – Pečeť v tomto případě slouží jako důkaz pravosti předmětu a souhlasu majitele pečeti s obsahem dané písemnosti. V této souvislosti se užívá termín zpečetění písemnosti.

Pečeť byla většinou projevem právního stavu a setkáváme se s ní ve spojení s písemnostmi. Ve starověku a novověku byl hlavním prostředkem věrohodnosti vlastnoruční podpis. Pečeť měla ve spojení s písemností pouze doprovodný charakter a měla převážně jen uzavírací funkci.

Na druhou stranu, ve středověku se důraz přesunul na funkci ověřovací. Postupně jak klesalo vzdělání (schopnost číst a psát) se pečeť stala nejdůležitějším ověřovacím prostředkem.

Od 17. Století začalo používání pečetí upadat, pečetě byly postupně nahrazovány otisky razítka.

1.6. Tvar pečetí

Podmínky pro používání jednotlivých tvarů pečetí nebyly v historii nikdy uzákoněny. Záleželo tedy pouze na rozhodnutí majitele pečeti, který tvar si sám zvolí. Z důvodu množství používaných tvarů pečetí ve své práci uvádím pouze nejčastěji užívané tvary.

- Pečetí kulaté a oválné – jedná se o nejstarší a nejpoužívanější tvary, které byly užívány již v antice. Nejvíce však byly uplatněny ve středověku v kancelářích evropských panovníků.

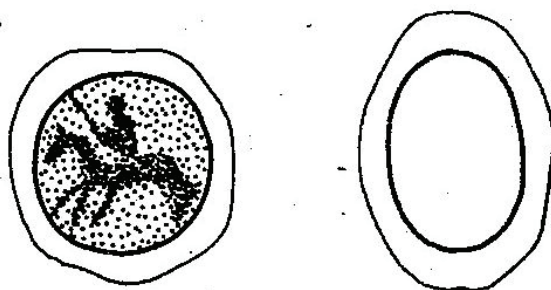

(11) Pečeť oválná a kulatá

- Pečeti špičatě oválné – začaly se používat od konce 12. století. Tento tvar pečeti byl používán zejména pro vyobrazení stojících postav. Pečeti špičatě oválné byly nejčastěji používány duchovními osobami.

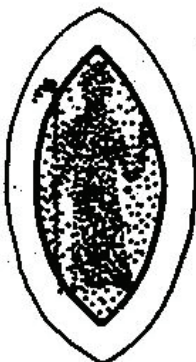

(12) Pečeť špičatě oválná

- Pečeti víceboké – jedná se převážně o pečeti trojúhelníkové, čtvercové, obdélníkové a osmiboké. Začaly se používat od 16. století.

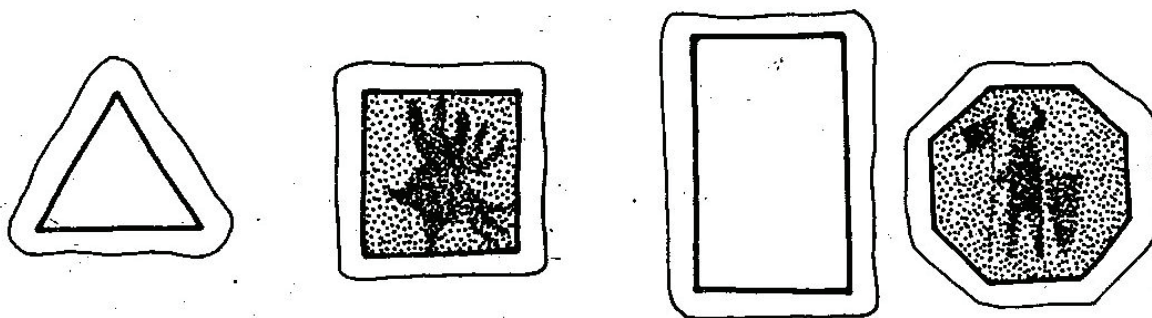

(13) Pečeti víceboké

- Pečeti štítovité – začínají se objevovat od 13. století. Největší uplatnění našly mezi šlechtou. Ve většině případů sloužily pro vyobrazení erbů jednotlivých členů šlechtického rodu.

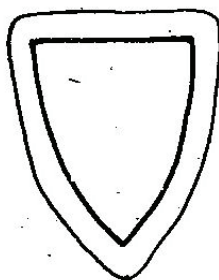

(14) Pečeť štítovitá

Mimo tyto nejčastěji užívané tvary pečeti se užívaly také tvary srdcovité (obr. č. 15) a tvary trojlistu a čtyřlistu (obr. č. 16).

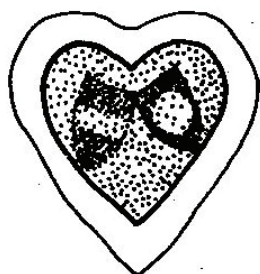

(15) Pečeť srdcovitá

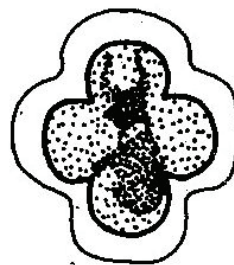

(16) Pečeť tvaru čtyřlistá

1.7. Pečetní látka

Během staletí bylo při pečetění užíváno několik druhů materiálů, které svými vlastnostmi splňovali potřebné požadavky. Látka pro pečetění musela umožňovat snadné přijetí obrazu, ale také tento obraz musela uchovat i přes nepříznivé vlivy okolí. Volba jednotlivých materiálů pro zhotovení pečeti byla také podmíněna například závažností pečetěné písemnosti, užitím psací látky, dostupností surovin a podnebím. Vzhledem k těmto požadavkům se jako pečetní látky užívalo včelího vosku, kovu, hlíny, těsta, papíru nebo laku.

1.7.1. Pečeti hliněné

Hliněné pečeti se poprvé objevily ve starověku – v Přední Asii, zejména v Mezopotámii. Byly užívány pro pečetění předmětů i papyrových písemností. Hlína se pro zhotovování pečeti používala až do 8. století našeho letopočtu.

1.7.2. Pečeti voskové

Pečeti ze včelího vosku se poprvé se objevili v antice, ale největšího rozšíření a rozvoje nastalo až v době středověku a to především severně od Alp (to bylo zapříčiněno mírnějším podnebím, které umožňovalo snadnější uchovávání). Postupem času se pečetení voskem omezilo na listiny trvalé platnosti.

Nejdříve se pro pečetení používalo přírodního nebarveného vosku, který byl křehký a velmi snadno podléhal zkáze. Pro zlepšení vlastností se do něj začali přimíchávat různé příměsi (např. lněný olej nebo terpentýn). I přes zdokonalování vlastností látky pečeti přimícháváním příměsí byly pečeti z vosku velmi křehké a bylo potřeba najít způsob jejich ochrany. Postupně byly používány různé ochranné pouzdra a kryty.

Čistý přírodní vosk se vyskytoval v mnoha odstínech barev (od světle žluté, až po tmavohnědou) a od průhledného k neprůhlednému.

Ve 12. století se přírodní vosk začal barvit na červeno, zeleno nebo černo. Původně nebyly stanoveny žádná pravidla pro užívání barevného vosku, ty byly zavedeny až v pozdním středověku – byla zavedena určitá hierarchie barev. Pro zajímavost můžeme uvést, že *angličtí a němečtí panovníci pečetili červeným, francouzští králové zeleným voskem a velmistři řádu německých rytířů černým voskem.*⁵¹ V 15. století se za nejprestižnější považovala červená barva a pečetením červeným voskem mohlo být udělováno jako pocta. Na druhou stranu existovalo mnoho osob, které nedbali na pravidla a pečetili barvou vosku, která se jim právě líbila.

Teprve až v 16. století se pro zhotovování pečeti začalo používat pečetního laku, který bývá označován, podle místa svého původu, jako španělský vosk. Nejdříve byl používán k zapečetění dopisů a od 18. století sloužil i pro zpečetění písemností trvalého rázu.

⁵¹ Srov. Krejčík, T.; Krejčíková, J. *Základy heraldiky, genealogie a sfragistiky*. Praha: Státní pedagogické nakladatelství, 1987. s. 237

1.7.3. Pečeti oplátkové

Oplátkové pečeti byly zhotovovány z nekvašeného pšeničného těsta, které se přikládalo na papír, a přes papírový kryt se do něj otiskoval typář. Tyto pečeti se u úředních písemností udrželi na území Rakousko-Uherska a Německa až do 19. století.

1.7.4. Pečeti kovové

Kovové pečeti jsou obecně označovány jako buly. K jejich zhotovení se používalo převážně olovo, které bylo měkkým, levným a snadno dostupným materiálem. Při mimořádných příležitostech se používali i drahé kovy – stříbro a zlato.

Olověné pečeti mají svůj původ již v antice. Z Římské říše se praxe pečetit olovem rozšířila do Byzantské říše a do Ruska. V Byzanci byly olověné pečeti používány ve všech společenských vrstvách. V papežské kanceláři se olověné buly používají pro některé listiny dodnes.

Zlaté buly byly poprvé použity byzantskými panovníky a rozšířili se do všech oblastí, které se nacházely pod byzantským kulturním vlivem. Zlaté buly (nebo pozlacené stříbrné) se většinou zhotovovali z plechu jako duté, na rozdíl od olověných bul, které byly plné.

1.8. Pečetní obraz

1.8.1. Nápis a vyobrazení v pečetním poli

Pečetní obraz může obsahovat obraz nebo písmo nebo variantu obrazu a písma. Výzdobu samotného pečetního obrazu přitom určovala funkce, ke kterému daná pečeť

sloužila. Písmo se v pečetním poli může objevit ve dvou podobách,⁵² a to jako opis (legenda) a jako nápis.⁵³ Jednotlivé obrazové motivy, které se užívaly k výzdobě pečetního pole, byly velmi rozdílné.

Pečetní obraz může obsahovat kombinaci mnoha různých prvků. Pečetní obraz tak sám o sobě představuje cenný historický pramen (projevuje se zde hledisko hospodářské, kulturní a umělecké), protože vyobrazení má určitý dokumentární a vypovídací charakter.

1.8.2. Pečeti nápisové

Na nápisových pečetích není v pečetním poli obraz, ale jen nápis. Ten může obsahovat jméno vlastníka pečeti, určité heslo, výrok, monogramy, iniciály, atd.

Nápisové pečeti se vzácně začali objevovat už ve středověku, ale jejich užívání se rozšířilo převážně v novověku. Nápisové pečeti byly využívány především v souvislosti s úřední činností (jejich používání se značně rozmohlo teprve až s rozšířením administrativy).

1.8.3. Pečeti obrazové

Mimo samotného obrazu mohou navíc obsahovat i nápis, ale mohou být i bez něj. Velká různorodost vyobrazení na obrazových pečetích je dána symbolikou, která měla ve středověku velkou oblibu. Symboly, které jsou uvedeny na pečetích, slouží k identifikaci jejich majitele. Obrazové pečeti byly hojně užívány městy, cechy, různými spolky, kláštery, kapitulami, farnostmi i jednotlivými osobami.

⁵² Velmi výjimečně se může objevit ve třetí variantě, která se nazývá exergue. Tato varanta se objevuje jen velmi zřídka a u církevní sfragistiky se s ní na našem území takřka nesetkáme.

⁵³ Text je přitom vložen přímo do pečetního pole.

Podle typu obrazu se dělí na:

- Topografický – obsahují obraz architektury (celé budovy nebo jen jednotlivých architektonických prvků).
- Věcný – v jejich motivech se objevují zvířata, rostliny, obrazy náradí, řemeslnické výrobky, atd.
- Hagiografický – obsahuje vyobrazení svatých (patronů, symbolů nebo výjevů z biblických příběhů, atd.).
- Fantastický – jsou zde vyobrazeny obrazy bájných zvířat a mytických postav.

1.8.4. Pečeti portrétní

V pečetním poli jsou vyobrazeny postavy (stojící, či sedící) nebo jen části postav. Znázorněná postava může být opatřena erbem. Portrétní pečeti představují nejstarší užívaný typ pečetí, který se používal již v antice.⁵⁴ Ve středověku je tento typ charakteristický převážně pro šlechtice (ať už jde o typ majestátní, pěší nebo jezdecký).⁵⁵ V církevní sfragistice byla ve středověku nejčastěji užívaná pečeť pontifikální. Portrétní pečeť je primárně pečeť osobní (soukromá). Vyjadřuje důstojnost, autoritu, moc a postavení jednotlivce.

Portrétní pečeti zachycují svého majitele v ideální nebo reálné podobě.⁵⁶ V 10. století⁵⁷ se postupně rozvíjelo a zdokonalovalo vyobrazení v pečetním poli.

⁵⁴ Užíval se především pro znázornění vládců a císařů.

⁵⁵ Srov. Krejčík, T.; Krejčíková, J. *Základy heraldiky, genealogie a sfragistiky*. Praha: Státní pedagogické nakladatelství, 1987. s. 243

⁵⁶ Tamtéž.

⁵⁷ Největšího rozvoje však portrétní pečeti zaznamenaly v 13. Století, kdy se vedle vlastní postavy objevují rozdílné prvky, které napomáhají zdokonalení identifikace a lépe charakterizují majitele pečetí.

Dělí se na typ:

- Majestátní – na obrazu je zachyceno buď poprsí v majestátu (to znamená s odznaky moci) nebo je zde znázorněna postava v majestátu sedící na trůnu nebo stolci.
- Pontifikální – je zde vyobrazen církevní hodnostář (v poprsí, stojící nebo sedící) s pontifikáliemi.
- Pěší – zobrazuje stojící postavu (buď samotnou, nebo může být obraz doplněn různými motivy, které vyobrazenou osobu nějakým způsobem charakterizují).
- Jezdecký – obsahuje vyobrazení rytíře (postavy) sedícího na koni, a to buď v plné zbroji, nebo jezdce při lovu. Dané vyobrazení může být doplněno různými dalšími motivy.
- Antický – obsahují otisk starověkých gem.⁵⁸

1.8.5. Pečeti erbovní (znakové)

Jak již napovídá název, erbovní pečeti obsahují heraldické motivy. To znamená vyobrazení erbů, buď jako erbovních znamení, přilbu nebo jinou část, která se nachází v erbu, nebo erbovní znamení na štítu, na korouhvi, popřípadě můžou obsahovat celý erb se všemi jeho součástmi.

Erbovní pečeti byly hojně užívány již ve středověku u fyzických i právnických osob, jednotlivci i určitými skupinami osob (např. šlechtické rody), atd. Erb přitom identifikoval majitele pečeti (osobu, zemi, instituci nebo město).

⁵⁸ Srov. Krejčík, T.; Krejčíková, J. *Základy heraldiky, genealogie a sfragistiky*. Praha: Státní pedagogické nakladatelství, 1987. s. 242

1.9. Pečetní opis (legenda)

Pečetní opis tvoří podstatnou součást pečeti. Je umístěn na obvodu pečeti v jednom nebo ve více řádcích, které bývají odděleny linkami nebo šňůrou perlovce⁵⁹. V opise bývá většinou vyznačen začátek a konec. Text zpravidla začínal ve středu horní části obvodu buď křížkem, hvězdičkou, rosetou nebo arabeskou.⁶⁰ Tyto znaky byly často používány i k oddělování jednotlivých slov opisu.

Úkolem opisu je identifikace vlastníka pečeti. Mimo určení majitele pečeti legenda mohla pomáhat vysvětlit symboliku, která byla použita v pečetním poli, mohla také určovat kompetenci pečeti a její vztah k jiným pečetím stejného majitele, udávat místní a časové prvky, atd.⁶¹ Opis je neoddělitelnou částí pečeti, která určuje její právní váhu.

1.10. Způsoby připevnění pečeti

V průběhu historie se postupně rozvíjel i způsob připevňování pečeti.⁶² Přitom také záleželo na tom, o jaký typ pečeti se jednalo.

Kovové pečeti byly již od samého začátku připevňovány pomocí šňůr, které se provlékaly vřezy v listině.

Voskové pečeti byly nejdříve přitiskovány na psací materiál.⁶³ Pergamen byl naříznut a zahřátý pečetní vosk se pak vtiskl do vřezu. Takto zhotovené pečeti se však velmi snadno poškodily a odpadaly od listin. Od této varianty se v průběhu 11. a 12. století opouštělo. Do pergamenu se provedly dva otvory ve spodní části, kudy se následně protáhl úzký pergamenový proužek, na který se teprve připevnila pečeť (obr. č. 1). Podle způsobu provedení připevnění pečeti mimo vlastní psací látku,

⁵⁹ Linka tvořená drobnými tečkami – perličkami.

⁶⁰ Srov. Krejčík, T.; Krejčíková, J. *Základy heraldiky, genealogie a sfragistiky*. Praha: Státní pedagogické nakladatelství, 1987. s. 244

⁶¹ Tamtéž.

⁶² Můžeme říci, že jak se v průběhu historie měnil psací materiál, tak se měnil i způsob připevňování pečeti.

⁶³ Pečeť byla umístěna ve spodní třetině nebo ve středu nebo na pravé straně písemnosti. Pečeť přitom mohla být umístěna na straně textu nebo na opačné straně listiny, nebo mohla mít uzavírací funkci.

rozeznáváme dva druhy visících pečeti. Jedná se o pečeť přivěšenou (obr. č. 16, 17, 19) a pečeť zavěšenou⁶⁴ (obr. č. 18).

V polovině 12. století se prosadil způsob přivěšování pečeti, kdy se spodní okraj pergamenu přehnul vzhůru, tím vznikla zdvojená plika, která bránila odtržení pečeti od pergamenu.⁶⁵ V plíce se pak provedly vřezy, kudy se provlékaly pergamenové proužky, stuhy nebo šňůry tak, aby sahaly pod pliku. Na ně se pak připevňovaly pečeti. Ve 13. a následně ve 14. století nabyl velké obliby způsob, kdy se ze spodního okraje pergamenu nařízl pergamenový proužek, který zůstal spojen se zbývajícím pergamenem. Na tento proužek se pak připevňovala pečeť (obr. č. 3). Visící pečeť měla přitom i několik předností – ztěžovala falšování listin, šetřila psací látku a dovoľovala připevnit větší počet pečeti k jedné listině.⁶⁶ V případě, že k jedné písemnosti bylo připevněno větší množství pečeti, muselo se dodržet hierarchického řazení pečeti.

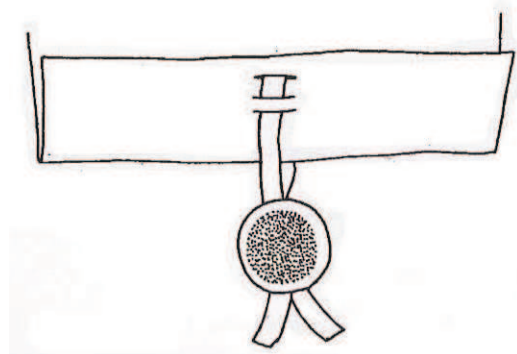

(17) Pečeť přivěšená – na proužku pergamenu.

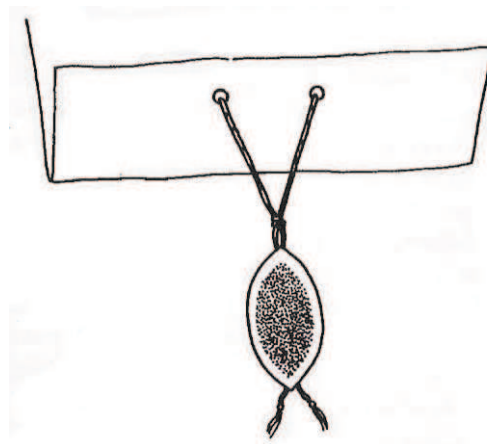

(18) Pečeť přivěšená – na šňůrce.

⁶⁴ Přivěšené a zavěšené pečeti se objevují jen u pergamenových listin

⁶⁵ Srov. Krejčík, T.; Krejčíková, J. *Základy heraldiky, genealogie a sfragistiky*. Praha: Státní pedagogické nakladatelství, 1987. s. 245

⁶⁶ Tamtéž. s. 246

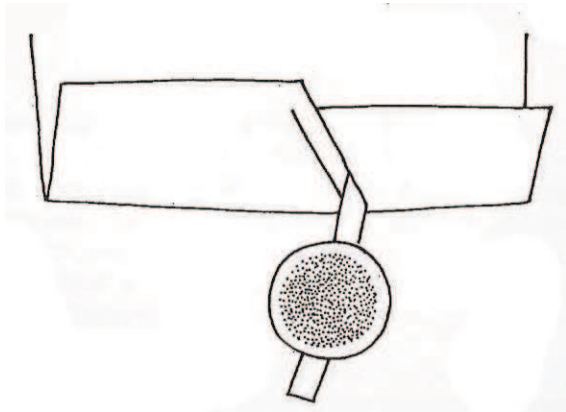

(19) Pečeť zavěšená.

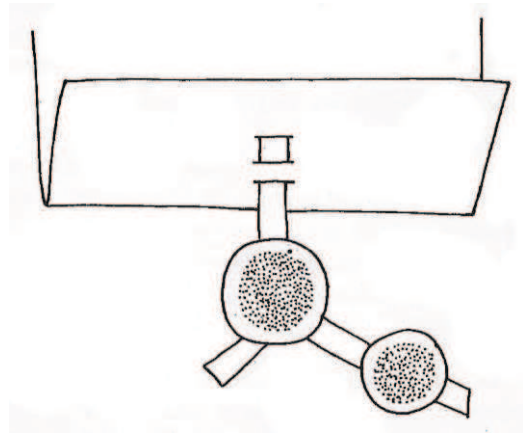

(20) Pečeti přivěšené na jednom proužku.

Ve 14. století se stále více jako psací materiál prosazuje papír a pergamen pomalu ustupuje do pozadí. Tato změna psací látky sebou přinesla i změnu v připevňování pečeti. Znovu se navrácí a nabývá značné obliby přitiskovaná pečeť. Při pečeti na papíru se pečeti vosk nanášel rovnou⁶⁷ na psací látku.⁶⁸

Pečeti, které plnily uzavírací funkci, byly přitiskovány na spojnicí několikrát přeložené listiny tak, aby pro její otevření musela být pečeť porušena. Porušení pečeti však přinášelo obtíže z hlediska právní závažnosti dokumentu.⁶⁹

1.11. Právo pečetit a typy pečeti

1.11.1. Právo pečetit

Právo na užívání pečeti nebylo omezeno. Každá osoba nebo instituce si mohla opatřit pečetidlo a pečetit písemnosti. I přes tuto skutečnost, nebyly všechny pečeti rovnocenné, ale měly svou hierarchii. Nejvýše stáli pečeti, které písemnosti poskytovaly nenapadnutelnou věrohodnost. Tyto pečeti se nazývaly autentické pečeti (sigilla autentica), podle dekretu papeže Alexandra III. (asi 1105 – 1181) z roku

⁶⁷ Papír se nemusel nařezávat (do kříže), jak bylo potřeba u pergamenu

⁶⁸ Srov. Krejčík, T.; Krejčíková, J. *Základy heraldiky, genealogie a sfragistiky*. Praha: Státní pedagogické nakladatelství, 1987. s. 247

⁶⁹ Po otevření dokumentu a tím vlastně poškozením pečeti již pečeť nemohla sloužit k identifikaci zhotovitele listiny. (ztrácela svou ověřovací funkci)

1166.⁷⁰ Tento dekret však nestanovil, kdo může být majitelem autentické pečeti. Plná věrohodnost byla nejdříve uznávána jen pečetím papežským, císařským a královským a později i pečetím knížat, členů vysoké církevní hierarchie a pečetím některých institucí (např. měst). Při posuzování autenticity pečeti byla podstatným prvkem skutečnost, že pečeť měla plnou váhu i při pečetění v cizích právních záležitostech. Pečetění v cizích právních záležitostech se dělí na:⁷¹

- Spolupečetění – jedná se o situaci, kdy k vyhotovené písemnosti připevnily své pečeti i jiné osoby (většinou se jedná o svědky).⁷² Připevnění několika pečetí k jedné listině, posilovalo věrohodnost listiny.

- Užití cizí pečeti v případě, že vydavatel listiny nedisponoval vlastní pečetí, nebo ji neměl v okamžiku vydání písemnosti (*caentia sigilli*).⁷³ Mohlo se jednat o použití svědka listiny, váženějšího člena rodiny nebo o pečeť zděděnou po otci nebo po jiném příbuzném.

Závažnost autentické pečeti v právním systému středověku přinesla i mnohé snahy o falšování pečetí. Při posuzování pravosti jednotlivých pečetí se musí přihlídnout k mnoha okolnostem, které pečetění dané listiny provázely. Nesmí se zanedbávat ani možnost, že pečetidel mohl během svého života vlastnit a užívat větší množství pečetních typářů, které mohly být shodné, mohli mít některé odlišné prvky, ale také mohly být naprosto jiné. Navíc každá z pečetí, které majitel vlastnil mohly mít různou právní důležitost.

⁷⁰ Srov. Krejčík, T.; Krejčíková, J. *Základy heraldiky, genealogie a sfragistiky*. Praha: Státní pedagogické nakladatelství, 1987. s. 249

⁷¹ Tamtéž. s. 249-250

⁷² Tamtéž. s. 249

⁷³ Tamtéž. s. 250

1.11.2. Typy pečetí

O používání jednotlivých typů pečetí nerozhodoval jen sám majitel, ale velkou úlohu hrála dostupnost příslušného typáře nebo přání příjemce listiny, na základě jeho finančních možností, protože typ použité pečeti měl citelný vliv na výši poplatku.⁷⁴

Pečeti dělíme podle typu na:

- Sdružená pečeť – sdruženou pečetí nazýváme pečeť, která byla užívána dvěma a více osobami. Tyto osoby byly ve vzájemném právním vztahu⁷⁵ (např. manželé, sourozenci, šlechtické rody, otec se synem při spoluvládě, různé spolky,⁷⁶ atd.).⁷⁷ Nejstarší doklady o sdružených pečetích jsou z 10. století.⁷⁸

- Velká pečeť (sigillum magnum, sigillum maius, sigillum authenticum, sigillum maistatis, sigillum pontificale) – pro tuto pečeť byly charakteristické její značné rozměry a její okázalý vzhled. Pečeť bývala různě nazývána. V panovnických kancelářích byla nazývána, podle vyobrazení, pečetí majestátní. Pokud majitel zároveň vlastnil a používal více pečetí, byla velká pečeť považována za pečeť hlavní. Velká pečeť byla vyhrazena pro listiny s trvalou platností a byla přivěšována jen u listin zvláštní závažnosti (tzv. diplomů).⁷⁹ Velká pečeť měla stejnou míru právní závažnosti jako panovnické zlaté buly nebo papežské olověné buly. Samotné pečetidlo velké pečeti velmi často existovalo jen v jediném exempláři a bylo dobře chráněno a pečlivě uchováváno. Nejstarší dochované velké pečeti pocházejí z 10. století z Itálie.

- Menší pečeť (sigillum minus, sigillum parvum, někdy též sigillum commune, sigillum ad causas, sigillum ad contractus, sigillum hereditarium, sigillum fundi) – se odlišovala od velké (hlavní) pečeti svou velikostí, jednodušším pečetním obrazem i legendou. Menší pečeť byla používána k pečetění méně významných listin (nedosahovala takové právní závažnosti jako pečeť velká), nebo písemností, které byly odesílány uzavřené. Mimo toto použití mohla mít i speciální funkce, jako například

⁷⁴ Srov. Krejčík, T.; Krejčíková, J. *Základy heraldiky, genealogie a sfragistiky*. Praha: Státní pedagogické nakladatelství, 1987. s. 253

⁷⁵ Jako sdružené pečeti bývají nesprávně nazývány pečeti cechů, které z hlediska středověkého římského práva nebyly považovány za právnickou osobu

⁷⁶ Jako příklad si můžeme uvést spolek námořních měst

⁷⁷ Srov. Krejčíková, J.; Krejčík, T. *Úvod do české sfragistiky*. Ostrava: Moravské tiskařské závody, 1989. s. 9

⁷⁸ Z jižní Itálie a následně ve 12. století z Německa.

⁷⁹ Srov. Krejčíková, J.; Krejčík, T. *Úvod do české sfragistiky*. Ostrava: Moravské tiskařské závody, 1989. s. 9

sigillum ad contractus k pečetění jednoduchých úředních smluv, nebo sigillum hereditarium k pečetění dědických smluv, atd.⁸⁰ Menší pečeti se začali používat, aby se ulehčila kancelářská agenda. Typáře menších pečetí byly snadněji dostupné (jejich ochranu měly svěřenou osoby, které pečeť užívaly) a nebylo vzácné, když bylo používáno několik stejných typářů. Menší pečeti byly jednoúčelové a měly právní závažnost výhradně v okruhu dané agendy.⁸¹

- Sekretní pečeť (sigillum secretum, contrasigilla⁸²) – pečeť byla charakteristická svými malými rozměry, strohou výzdobou pečetního pole a velmi stručnou legendou. Sekretní pečeť byla používána k pečetění tajných záležitostí.⁸³ Neměla právní průkaznost. Původně byla pečeť užívána jako osobní pečeť, která měla sloužit pro zapečetění soukromé korespondence.⁸⁴ Ve 14. století⁸⁵ bylo užívání sekretních pečetí velmi oblíbené a dokonce se užívaly k pečetěním méně důležitých listin.⁸⁶ Z tohoto důvodu se následně přestaly používat jako pečeti rubní a v této funkci je nahradili pečeti prstenové.⁸⁷ Od tohoto okamžiku, kdy sekret dostal novou funkci se na sekretních pečetích zdokonalilo označení, které lépe charakterizovalo svého majitele.

- Rubní pečeť (contrasigillum, někdy se označuje jako clavis sigilli nebo custos sigilli) – pečeť se vyznačuje menšími rozměry (než pečeť na přední straně). Rubní pečeť se otiskovala na zadní (rubní) straně (na tzv. reversu) dvoustranné pečeti.⁸⁸ Jejím hlavním úkolem bylo zabránit falšování a zneužití hlavní pečeti.⁸⁹ Sama o sobě neměla žádnou právní závažnost. První zmínky o používání rubních pečetí se nám zachovaly z 12. století z Anglie. Jejich používání se do zbytku Evropy rozšířilo až ve 13. století. Charakter samotné pečeti nevyklučoval její samostatné používání

⁸⁰ Srov. Krejčík, T.; Krejčíková, J. *Základy heraldiky, genealogie a sfragistiky*. Praha: Státní pedagogické nakladatelství, 1987. s. 251

⁸¹ Srov. Krejčíková, J.; Krejčík, T. *Úvod do české sfragistiky*. Ostrava: Moravské tiskařské závody, 1989. s. 10

⁸² Sekretní pečeť nejdříve plnila úlohu rubní pečeti (protipečeti)

⁸³ Sekret se také používal, aby bylo znemožněno neoprávněné použití hlavní pečeti (mohl sloužit i jako kontrola manipulace s hlavní pečeti – její typář byl dán k dispozici představeným kanceláře).

⁸⁴ Srov. Krejčíková, J.; Krejčík, T. *Úvod do české sfragistiky*. Ostrava: Moravské tiskařské závody, 1989. s. 10

⁸⁵ Rozdílné datování ohledně užívání sekretní pečeti pro pečetění méně závažných písemností – *Základy heraldiky, genealogie a sfragistiky* uvádí 14. století (s. 251) a *Úvod do české sfragistiky* uvádí 13. století (s. 10).

⁸⁶ Sekret však nikdy nezískal charakter autentické pečeti

⁸⁷ Srov. Krejčíková, J.; Krejčík, T. *Úvod do české sfragistiky*. Ostrava: Moravské tiskařské závody, 1989. s. 10

⁸⁸ Její velikost byla menší než velikost pečeti na přední (lící) straně (na tzv. aversu). Výjimku představují mincovní pečeti, které měli obě dvě strany stejně velké.

⁸⁹ Oba typáře byly uchovávány odděleně. Někdy však legenda na rubní straně pečeti doplňovala text opisu na lící straně pečeti.

a jakmile sekret pronikl do veřejné sféry, pozvolna mizí jeho užívání jako rubní pečeti.⁹⁰ V jeho užívání ho asi od 14. století nahrazuje signet.

- Signet (signetum, sigillum anuli, anulus signatoris) – je charakteristický malými rozměry a nejčastěji existoval v podobě pečetního prstenu. V Evropě se rozšířil ve 14. století. V pečetním obrazu se vyskytují jednoduchá vyobrazení.⁹¹ Legenda signetu měla jednoduchou (zkrácenou) podobu nebo na pečetích chyběla úplně. Signet je čistě osobní pečeti, která byla používána k pečetění soukromé korespondence (někdy také tajných písemností) nebo byla používána jako rubní pečeť.

1.12. Prameny sfragistiky

Prameny sfragistiky se dělí do dvou skupin a to prameny přímé a prameny nepřímé. Přímé prameny se dělí na prameny hmotné a prameny písemné. Materiál, který není možné zařadit mezi prameny hmotné a prameny písemné je zařazen do druhé skupiny – prameny nepřímé.

- Přímé hmotné prameny – pro sfragistiku mají největší význam, protože do této skupiny patří vlastní dochované pečeti a pečetní typáře.⁹²

- Přímé písemné prameny – do této skupiny jsou zařazeny spisy, které pojednávají o pečetích ve své době.

⁹⁰ Srov. Krejčíková, J.; Krejčík, T. *Úvod do české sfragistiky*. Ostrava: Moravské tiskařské závody, 1989. s. 10

⁹¹ Na přelomu 15. a 16. století se vyskytuje v ustálené podobě. V pečetním poli se nachází erb nebo iniciály majitele pečeti.

⁹² Srov. Krejčík, T.; Krejčíková, J. *Základy heraldiky, genealogie a sfragistiky*. Praha: Státní pedagogické nakladatelství, 1987. s. 260

2. Církevní sfragistika

Církevní pečeti jsou neodmyslitelnou součástí sfragistiky. S vývojem písemnictví, potřebou uchovávání listin a rozlišování stupňů důležitosti jednotlivých písemností se prosazoval důraz na podobu pečeti i v církevním prostředí.

2.1. Pečeti papežů

Papežské pečeti napříč svou historií nezaznamenaly žádnou podstatnou změnu. Od samého počátku, kdy papežové začali používat pečeti, až do dnešní doby se používají stejné materiály a také pečetní obraz zůstal téměř nezměněný.

Pro papežskou kancelář jsou typické olověné buly⁹³ (v papežské kanceláři se užívaly také zlaté buly,⁹⁴ ale jejich používání nebylo tak rozšířené jako u olověných bul). Tyto buly ve své historii zaznamenaly tři rozsáhlejší etapy vývoje.⁹⁵

- První etapa – spadá do období přibližně od 7. do 10. století. V této době se používají výhradně nápisové pečeti. Na aversu bylo uvedeno jméno papeže v genitivu.⁹⁶ Na reversu se pak uváděl titul papeže. V tomto období se však neuvádělo pořadové číslo za jménem papeže, z tohoto důvodu dnes není možné přesně určit, o kterého z papežů se jedná.⁹⁷ Text byl na pečetích většinou uváděn jako nápis, ale vyskytl se i jako opis kolem hvězdy.

- Druhá etapa – spadá do 11. století. V této době se začíná užívat i obrazové pečeti. Pečetní obraz na reversu začal do jisté míry napodobovat pečeti

⁹³ Srov. Krejčík, T.; Krejčíková, J. *Základy heraldiky, genealogie a sfragistiky*. Praha: Státní pedagogické nakladatelství, 1987. s. 275

⁹⁴ První záznamy o používání zlatých bul pochází ze 13. století, nicméně první dochovaná papežská zlatá bula je z 16. století (jedná se o bulu papeže Klimenta VII.).

⁹⁵ Srov. Krejčík, T.; Krejčíková, J. *Základy heraldiky, genealogie a sfragistiky*. Praha: Státní pedagogické nakladatelství, 1987. s. 275

⁹⁶ Tamtéž. s. 275

⁹⁷ Pokud není možná identifikace z listiny, pak jen podle pečeti není možná identifikace bul papežů, kteří nesli stejné jméno (např. Bonifác IV., V., VI, nebo Jan IV., V., ..., XV.).

světských panovníků.⁹⁸ Nejčastější byla na pečetích vyobrazena postava svatého Petra. Opisy přitom nejčastěji obsahovaly mimo vlastního textu i biblické citáty.

- Třetí etapa – tato etapa má svůj počátek na přelomu 11. a 12. století nástupem papeže Paschala II. a dalo by se říci, že trvá až dodnes. Papež Paschal II. nechal upravit vzhled papežské buly. Na jedné straně buly bylo uvedeno jméno papeže,⁹⁹ titul a pořadové číslo. Na druhé straně pak bylo umístěno vyobrazení hlav sv. Petra a Pavla oddělených perlovcem nebo křížem. Nad hlavami bylo ve zkratce uvedeno jejich jméno (SPA – Sanctus Paulus, SPE – Sanctus Petrus).¹⁰⁰ Vzhled pečeti papeže Paschala II se zásadně nezměnil až do 14. století, kdy do pečetního obrazu pronikají heraldické motivy.¹⁰¹ Heraldické prvky se na papežských bulách udržely až do 17. století.¹⁰² I přesto se základní schéma pečeti nezměnilo¹⁰³ a udrželo se až do současnosti.



(21) Papežské buly ze 12. stol.

Během historie papežských pečeti byl zaznamenán pouze jeden významnější pokus o změnu vyobrazení na papežské bule.¹⁰⁴ Jednalo se o bulu papeže Pavla II. (1464-1471), kdy byl na bule znázorněn papež, jak žehná skupině poutníků.

⁹⁸ Jako příklad si můžeme uvést pečeť papeže Viktora II., která měla na aversní straně vyobrazenou postavu sv. Petra a na reversní straně byl vyobrazeno město Řím. Vyobrazení města Říma bylo převzato z císařských pečeti.

⁹⁹ Jméno papeže se uvádělo stále v genitivu. V nominativu se začalo uvádět až od papeže Urbana II. (pontifikát 1088-1099).

¹⁰⁰ Srov. Krejčík, T.; Krejčíková, J. *Základy heraldiky, genealogie a sfragistiky*. Praha: Státní pedagogické nakladatelství, 1987. s. 276

¹⁰¹ A to jak na nápisovou, tak na obrazovou stranu pečeti. Heraldické prvky, se na bulách papežů vždy objevovaly jen jako určitý doplněk.

¹⁰² Naposled se vyskytly u buly papeže Alexandra VIII. (1689-1691).

¹⁰³ Výjimku tvoří buly papeže Kalixta III., který nechal umístit na nápisovou stranu vlastní portrét a buly papeže Pavla II., který použil trůnní motiv na obou stranách.

¹⁰⁴ Srov. Hlaváček, I.; Kašpar, J.; Nový, R. *Vademecum Pomocných věd historických*. Praha: Tobola, 1994. s. 281



(22) *Bula papeže Pavla II. (1464-1471)*

V papežské kanceláři se od 13. století používaly i pečeti voskové, které byly zhotoveny otiskem tzv. rybářského prstenu¹⁰⁵ (anulus piscatoris).¹⁰⁶ Vosková pečeť sloužila k uzavírání korespondence a k uzavírání tajných dokumentů a od 15. století sloužily také pro uzavírání papežských breve.¹⁰⁷ V pečetním poli je vyobrazen obraz rybolovu svatého Petra a v opise je uvedeno jméno, titul a pořadové číslo papeže. Tato pečeť byla od roku 1878 nahrazena otiskem razítka.

2.2. Pečeti koncilů

Podmínky pro vytvoření pečeti koncilu se vytvořili v zápasech o pojetí papežského úřadu na počátku 15. století.¹⁰⁸ Jednotlivé pečeti koncilů si můžeme rozdělit do dvou skupin.

V první skupině jsou buly, kterým byly přivlastněny prvky (znaky) papežské buly – zkřížené klíče a hlavy sv. Petra a sv. Pavla. Účastníci koncilu se tak chtěly, alespoň symbolicky, vyrovnat s papežstvím a koncil nadřazovali papeži. Jedná se například o bulu Kostnického koncilu¹⁰⁹ (1414-1418).

V druhé skupině jsou pečeti, které mají zcela jiný typář než pečeti papežské. Jedná se například o pečeť Basilejského koncilu (1431-1445), kdy se na lící straně

¹⁰⁵ Nejstarší dochovaný otisk pochází z roku 1280 (papeže Mikuláše III.).

¹⁰⁶ Srov. Krejčík, T.; Krejčíková, J. *Základy heraldiky, genealogie a sfragistiky*. Praha: Státní pedagogické nakladatelství, 1987. s. 276

¹⁰⁷ Jednalo se o krátkou písemnost (v císařské kanceláři je breve nejvíce podobný reskript).

¹⁰⁸ Srov. Krejčík, T. *Pečeť v kultuře středověku*. Šenov u Ostravy: Tilia, 1998. s. 226

¹⁰⁹ Řešil papežské schisma (1378–1417).

buly nachází nápis v pěti řádcích a na rubní straně je vyobrazený žehnající Kristus, který je vyvýšen nad koncilní otce a z jejich středu vystupuje Duch svatý v podobě holubice.¹¹⁰



(23) *Bula basilejského koncilu (1435)*

2.3. Pečeti církevních fyzických a právnických osob

2.3.1. Pečeti konventů a klášterů

Pečeti konventů a klášterů byly užívány osobami, které měly právo pečetit¹¹¹ za celou instituci již od 10. století. Přitom se do 11. století nerozlišovalo, zda je pečeť užívána jako klášterní (tedy zastupuje instituci) nebo opatská (tedy osobní pečeť opata). Tyto pečeti zřejmě původně obsahovaly jméno světce, většinou zakladatele nebo patrona dané instituce a jeho vyobrazení v pečetním poli. Patron býval většinou vyobrazen jako stojící postava s příslušnými atributy. Výjimku představovalo znázornění Panny Marie, která byla většinou vyobrazena sedící, s Ježíškem na klíně.¹¹² Některé řády a kláštery měly na svých pečetích vyobrazené výjevy ze života Panny Marie (např. cisterciáci), výjevy z Ježíšova života (např. dominikáni, minorité), křesťanské symboly (např. kříž, ryba, beránek, kotva, bájný pták Fénix, a jiné),

¹¹⁰ Na bule je symbolicky znázorněný úmysl koncilu a to nahradit papežskou moc rozhodováním koncilu (toto symbolizuje žehnající Kristus a Duch svatý, který vychází z koncilních otců).

¹¹¹ Právo jednat a vystupovat v dané věci jménem celého společenství.

¹¹² Srov. Krejčík, T.; Krejčíková, J. *Základy heraldiky, genealogie a sfragistiky*. Praha: Státní pedagogické nakladatelství, 1987. s. 279

atributy apoštolů, evangelistů, svatých. Naproti tomu Pečeti opatů a abatyší byly nejdříve většinou portrétní.¹¹³

Vývoj světských pečetí, během celé historie jejich užívání, ovlivňoval i vzhled pečetí konventů a klášterů, které nejdříve používaly kulaté typáře, a od 12. - 13. století většinou převzaly tvar oválně špičatý.¹¹⁴



(24) Pečeť opata premonstrátského kláštera na Strahově ze 14. století.



(25) Pečeť augustiniánského kláštera ve Vysokém Mýtě ze 13. století.



(26) Pečeť kláštera klarisek ve Znojmě ze 13. století.

S narůstající oblibou používání a znázorňování znaků a erbů u celé evropské společnosti začaly ve 14. století pronikat heraldické prvky i do pečetních polí pečetí řeholních osob (jak fyzických, tak právnických). Nicméně s čistě erbovními pečeti konventů a klášterů se můžeme setkat jen velmi vzácně.¹¹⁵

2.3.2. Biskupské pečeti

První zmínky o biskupských pečetích se nám dochovaly z 6. století v Byzanci a na území dnešní Itálie. Jednalo se o pečeti nápisové obrazové, přitom bylo v pečetním

¹¹³ Srov. Krejčík, T. *Pečeť v kultuře středověku*. Šenov u Ostravy: Tilia, 1998. s. 245

¹¹⁴ Tamtéž.

¹¹⁵ Srov. Krejčík, T.; Krejčíková, J. *Základy heraldiky, genealogie a sfragistiky*. Praha: Státní pedagogické nakladatelství, 1987. s. 277

poli vyobrazeno poprsí Krista, apoštolů, svatých, atd.¹¹⁶ V 9. století se značně rozšířily i na ostatní území Evropy. Od 10. století se v pečetním poli většinou vyskytovalo vyobrazení majitele pečeti. Jednalo se buď o pečeť portrétní (biskup zde byl vyobrazen v poprsí) nebo pontifikální (biskup zde stál nebo seděl na stolci a byl opatřen pontifikáliemi) a mohly být také doplněny heraldickými motivy. Biskupské pečeti byly převážně voskové, ale vyskytovaly se i výjimky v podobě olověných bul, které se užívaly podle vzoru papežů. Nejvíce případů užívání olověných bul najdeme v Itálii, ale doloženy jsou i v ostatních částech Evropy.¹¹⁷ Biskupové přestali olověné buly používat na počátku 13. století.

Pro biskupské kanceláře bylo ve 12. století běžné užívání více typů stejného pečetního druhu vedle sebe.¹¹⁸ Ve 13. století se postupně začalo používat více druhů i biskupských pečeti.¹¹⁹ Jednalo se přitom především o pečeť hlavní a pečeť menší (ta velmi často plnila i funkci rubní pečeti).

Z 12. století se nám dochovaly i tzv. elekční pečeti¹²⁰ – jedná se o pečeti jmenovaných, ale doposud nevysvěcených biskupů.¹²¹ Budoucí biskup zde býval znázorňován v ornátu a v ruce měl knihu nebo ratolest.¹²² Od 13. století se stále více prosazovaly erbovní pečeti a od 15. století tento typ mezi biskupskými pečetěmi naprosto převládá.

¹¹⁶ Srov. Krejčík, T.; Krejčíková, J. *Základy heraldiky, genealogie a sfragistiky*. Praha: Státní pedagogické nakladatelství, 1987. s. 277

¹¹⁷ Srov. Krejčík, T. *Pečeť v kultuře středověku*. Šenov u Ostravy: Tilia, 1998. s. 231

¹¹⁸ Srov. Krejčík, T.; Krejčíková, J. *Základy heraldiky, genealogie a sfragistiky*. Praha: Státní pedagogické nakladatelství, 1987. s. 277

¹¹⁹ Tamtéž.

¹²⁰ Na našem území je nejznámější elekční pečeť olomouckého biskupa Bruna ze Schauenburku, která byla používána v mezi lety 1245-1247.

¹²¹ Electus měl povinnost před biskupským svěcením odstranit všechny překážky, které by bránily k přijetí biskupského svěcení a vykonávání biskupského úřadu (jednalo se často o politické překážky). Na odstranění těchto překážek byl potřeba určitý čas. (srov. Krejčík, T. *Pečeť v kultuře středověku*. Šenov u Ostravy: Tilia, 1998. s. 239).

¹²² Srov. Krejčík, T.; Krejčíková, J. *Základy heraldiky, genealogie a sfragistiky*. Praha: Státní pedagogické nakladatelství, 1987. s. 277

2.3.3. Opatské pečeti

Opatské pečeti se velmi podobaly biskupským pečetím. Vzhledem ke skutečnosti, že někteří opati byli infulovaní¹²³ (to znamená, že měli povoleno užívat mitru), není proto divu, že se tato pokrývka hlavy dostala do pečetního pole jejich pečeti. Stejně jako pečeti biskupské sledovaly opatské pečeti stejnou vývojovou linii od pečeti portrétních k pečetím erbovním.¹²⁴ Ve 14. a následně v 15. století začíná převládat vyobrazení opata v kleče nebo ve stoje, který vzhlíží ke světci (zakladateli řádu, patronu řádu nebo osobnímu patronu opata). Od 16. století pak na pečetích převládají zejména heraldické motivy.

Rozdíl od opatských pečeti tvoří pečeti abatyší, které na pečetích byly vyobrazeny sedící s palmovou ratolestí nebo lilií v ruce.¹²⁵

2.3.4. Pečeti ostatních duchovních osob

Pečeti ostatních duchovních osob mají ve svém pečetním poli převážně vyobrazený portrét majitele pečeti, erb, nebo světce (většinou se jedná o osobního patrona majitele pečeti, nebo o světce, se kterým je majitel pečeti spjat). Velmi často se můžeme setkat i s pečetěmi, které mají různé kombinace různých druhů vyobrazení.¹²⁶ Značně oblíbené byly i alegorické obrazy používající symboly, u kterých nám dnes nemusí být znám jejich význam. Tyto pečeti jsou obvykle skromně zdobené.¹²⁷ Můžeme říci, že tyto pečeti by se daly rozdělit do pěti skupin podle vyobrazení v jejich pečetním poli.

¹²³ Jednalo se především o opaty velkých klášterů.

¹²⁴ Srov. Krejčík, T.; Krejčíková, J. *Základy heraldiky, genealogie a sfragistiky*. Praha: Státní pedagogické nakladatelství, 1987. s. 278

¹²⁵ Tamtéž.

¹²⁶ Tamtéž.

¹²⁷ Srov. Krejčík, T. *Pečeť v kultuře středověku*. Šenov u Ostravy: Tilia, 1998. s. 248

První a nejrozsáhlejší skupinou jsou pečeti, na kterých jsou vyobrazeni světci, jejich atributy nebo kombinace světce s jejich charakteristickými znaky. Na našem území se nejčastěji vyobrazoval sv. Petr.¹²⁸

Druhou skupinou jsou portrétní pečeti, na kterých je znázorněn majitel pečeti většinou při činnosti, která ho nejlépe charakterizovala.¹²⁹ Tyto pečeti často napodobovaly pečeti biskupů nebo opatů.

Dalšími dvěma skupinami jsou pečeti, na kterých je znázorněn výjev ze života Panny Marie (s mariánskými motivy) a života Ježíše Krista (s Christologickými motivy). Obě uvedené skupiny se také často protínaly a na pečetích byly uvedeny prvky z každé z nich (např. Panna Maria a sv. Jan pod Křížem). S těmito skupinami pečetí se můžeme setkat od 2. poloviny 13. století, ale jejich používání nebylo příliš časté.

Pátou skupinou jsou pečeti, na kterých jsou vyobrazeny stavby a architektonické prvky (může se jednat jen o vyobrazení makety kostela v rukou jeho patrona).¹³⁰

Do šesté skupiny pak připadají pečeti, které není možné zařadit do žádné z předchozích skupin. Jedná se o pečeti, na kterých jsou vyobrazeny křesťanské symboly a můžou být doplněny heraldickými prvky.¹³¹ Tyto pečetě se vyskytují velmi málo.

¹²⁸ Krejčík, T.; Krejčíková, J. *Základy heraldiky, genealogie a sfragistiky*. Praha: Státní pedagogické nakladatelství, 1987.. s. 302

¹²⁹ Oblíbeným vyobrazením se v pečetních polích pečetí farářů stala postava před oltářní menzou, na které stojí kalich. (srov. Krejčík, T.; Krejčíková, J. *Základy heraldiky, genealogie a sfragistiky*. Praha: Státní pedagogické nakladatelství, 1987. s. 303).

¹³⁰ Srov. Krejčík, T.; Krejčíková, J. *Základy heraldiky, genealogie a sfragistiky*. Praha: Státní pedagogické nakladatelství, 1987. s. 303

¹³¹ Heraldické motivy získávaly určitou oblibu od 15. století a tím docházelo k útlumu ikonografického vyobrazení na pečetích. Nicméně se u nižších duchovních osob čistě znakové pečeti neprosadily tak jako u jiných skupin majitelů pečetí. (srov. Krejčík, T. *Pečeť v kultuře středověku*. Šenov u Ostravy: Tilia, 1998. s. 248)

3. Rozvoj farní sítě v 18. a 19. století

Pečeti, kterými se budeme zabývat ve čtvrté kapitole, jsou úzce spjaty s rozmístěním jednotlivých farností v rámci farní sítě na Moravě v době osvícenství. Z tohoto důvodu jsem do své práce zařadil následující kapitolu, která by měla pomoci čtenáři získat určitý přehled o struktuře a stavu této farní sítě.

3.1. Nové farnosti a nová biskupství

V průběhu 18. století značně stoupal počet obyvatel.¹³² Spolu s počtem obyvatel stoupal i počet věřících. Malé venkovské kostely postupně přestávaly stačit a tak vznikla naléhavá potřeba reagovat na tuto situaci. Jednotliví patroni kostelů byli vybízeni, aby pro zkvalitnění duchovní správy zakládali nové fary, stavěli kostely a přizpůsobovali kostely staré. Byly tak zakládány nové fary (*curatiae*), nebo místní kaplanství, která bývala také označována jako lokálie (*Capellania localis*).¹³³

Na Moravě byla situace nepříznivější než v Čechách. Olomoucká diecéze byla příliš rozlehlá¹³⁴ a měla příliš málo farností, aby mohla zajistit určitou kvalitu duchovní správy. Marie Terezie v roce 1774 zahájila jednání s papežem Klementem XIV. o povýšení Olomouckého biskupství na arcibiskupství a o zřízení dvou nových biskupství na Moravě, v Brně a v Opavě. Po smrti papeže Klementa (†22. 9. 1774) a po zvolení papeže Pia VI. (1717 – 1799) jednání utichla.

Když dne 31. října 1776 zemřel olomoucký biskup Maxmilián z Hamiltonu, zahájila Marie Terezie jednání s olomouckou kapitulou. Olomoucká konzistoř měla za úkol rozpracovat návrhy na vybudování nových farností,¹³⁵ aby mohla být účinněji

¹³² Během let 1751-1781 přibyl jen v českých zemích asi milion obyvatel (v roce 1781 zde žilo přibližně 4,4 milionu lidí). (srov. Zlámal, B. *Příručka církevních dějin českých – VIII. Doba osvícenecká*. Olomouc: Cyrilometodějská fakulta bohoslovecká Palackého university v Olomouci, 1971. s. 79).

¹³³ Srov. Medek, V. *Cesta české a moravské církve staletími*. Praha: Česká katolická charita, 1982. s. 263; nebo Zlámal, B. *Příručka církevních dějin českých – VIII. Doba osvícenecká*. Olomouc: Cyrilometodějská fakulta bohoslovecká Palackého university v Olomouci, 1971. s. 79

¹³⁴ Do Olomoucké diecéze patřila celá Morava (i s opavským a krnovským vévodstvím).

¹³⁵ V tuto dobu žilo na Moravě kolem 1 200 000 lidí (srov. Zlámal, B. *Příručka církevních dějin českých – VIII. Doba osvícenecká*. Olomouc: Cyrilometodějská fakulta bohoslovecká Palackého university v Olomouci, 1971. s. 79).

vykonávána duchovní správa.¹³⁶ Vycházela přitom ze zásady, že lidem by neměla trvat cesta do kostela déle než jednu hodinu chůze. Návrhy konzistoře pak panovnice nechala zaslat ke schválení Svatému stolci. Dne 5. prosince 1777 vydal papež Pius VI. čtyři buly,¹³⁷ kterými bylo založeno Brněnské biskupství¹³⁸ a podřízeno Olomouckému biskupství, Olomoucké biskupství bylo (na žádost Marie Terezie) povýšeno na arcibiskupství¹³⁹ a prvním olomouckým arcibiskupem se stal hrabě Antonín Theodor Colloredo-Waldsee.

V roce 1785 pak bylo založeno, bulou papeže Pia VI., biskupství v Českých Budějovicích.¹⁴⁰ Do nové diecéze byl zařazen kraj Českobudějovický, Táborský, Prácheňský a klatovský.¹⁴¹ Tím bylo podstatně zmenšeno území Pražské arcidiecéze. Její rozloha byla následně ještě zmenšena úpravou Litoměřického a Královéhradeckého biskupství.

3.2. Toleranční patent a jeho vliv na církve v Českých zemích

Od doby, kdy se stal¹⁴² Josef II. spoluvládcem Marie Terezie, se začala více prosazovat myšlenka náboženské tolerance. Této myšlence bylo nakloněné i vysoké katolické duchovenstvo.¹⁴³ I přesto, že Josef II. otevřeně prohlásil,¹⁴⁴ že nesouhlasí s pronásledováním protestantů, patřila nadále otázka postoje státu vůči protestantům,

¹³⁶ V této době měla Olomoucká diecéze 62 děkanství a pouze 522 farností.

¹³⁷ Příručka českých církevních dějin - VIII. Doba osvícenská – hovoří o pěti papežských bulách, kterými bylo Brněnské biskupství založeno (s. 33).

¹³⁸ Kolegiální chrám sv. Petra v Brně byl povýšen na katedrální a z Olomoucké diecéze bylo vyčleněno 151 far. 28 lokálií a přiděleno nové Brněnské diecézi. Brněnským biskupem se stal olomoucký světící biskup Matyáš František Chorinský. K poslednímu velkému vymezení diecézních hranic došlo až v roce 1786 (Brněnská diecéze měla 36 děkanství s 254 farnostmi a 143 lokáliemi).

¹³⁹ V této době na Moravě působilo 2533 kněží (1221 v Olomoucké arcidiecézi a 1312 v Brněnské diecézi) (srov. Srov. Zlámal, B. *Příručka církevních dějin českých – VIII. Doba osvícenská*. Olomouc: Cyrilometodějská fakulta bohoslovecká Palackého university v Olomouci, 1971. s. 79).

¹⁴⁰ Biskupem se stal olomoucký kanovník Jan Prokop Schaffgotsch.

¹⁴¹ Srov. Zlámal, B. *Příručka církevních dějin českých – VIII. Doba osvícenská*. Olomouc: Cyrilometodějská fakulta bohoslovecká Palackého university v Olomouci, 1971. s. 79

¹⁴² Dne 17. 9. 1765 Marie Terezie jmenovala svého syna Josefa II. spoluvládcem habsburských zemí.

¹⁴³ Srov. Medek, V. *Cesta české a moravské církve staletími*. Praha: Česká katolická charita, 1982. s. 266

¹⁴⁴ Po nepokojích v roce 1779.

k největším politickým problémům.¹⁴⁵ Císař postupně nabyt přesvědčení, že náboženská tolerance je nezbytná pro prospěch státu.

Samotnému vydání tolerančního patentu předcházelo několik ustanovení. Nejdříve byly zrušeny náboženské misie, které měly za cíl vyhledávat nekatolíky. Následně byl zrušen zákaz čtení nekatolických knih. Samotný toleranční patent¹⁴⁶ byl vydán 18. 11. 1781. Toleranční patent dovozoval také zřízení náboženské obce s kostelem,¹⁴⁷ farou a školou, ale jen v oblastech, kde bylo v obci (nebo nejbližším okolí) minimálně sto nekatolických rodin.¹⁴⁸ Matriky mohli vést nadále jen katoličtí kněží.

3.3. Církevní politika Josefa II.

Císař Josef II. se mimo státní aparát snažil zreformovat i církev. Nešlo mu však o její skutečné zájmy a prospěch (jak původně propagoval), ale o její uchopení a získání pro službu státu. Usiloval se o vybudování určitého druhu „státní církve“. Nejdříve upravil stanovy¹⁴⁹ pro výchovu kněží v generálních seminářích¹⁵⁰ a jejich výuku nastavil tak, aby se z kněží stali především dobří úředníci (kněz se měl stát služebníkem státu a hlasatelem „obecného blaha“¹⁵¹). V roce 1781 došlo v Rakouské monarchii k masivnímu rušení kontemplativních řádů¹⁵² a zavírání klášterů, které nebyly zapojeny do školství, vědy nebo zdravotnictví. S rušením klášterů se rušili také

¹⁴⁵ Protestanti žádali o pomoc pruského krále Fridricha II.

¹⁴⁶ Toleranční patent nezavedl rovnoprávnost nekatolických církví, ale ty byly pouze trpěny. Navíc se toto „povolení“ nevztahovalo na všechny nekatolické církve, ale pouze na ty, které byly obvyklé v sousedních zemích (týkal se vyznání augšpurského (luterského), helvetského (kalvínského) a pravoslavného (ortodoxního křesťanství). (srov. Medek, V. *Cesta české a moravské církve staletími*. Praha: Česká katolická charita, 1982. s. 266).

¹⁴⁷ Kostely přitom mohli stát jen za městem nebo vsí, ale nesměly mít věž ani zvony a vchod nesměl mít z ulice.

¹⁴⁸ V Čechách a na Moravě se k evangelické víře přihlásilo 78 tisíc obyvatel (z celkového počtu 4 milióny obyvatel to činí necelé 2%).

¹⁴⁹ Již od roku 1772 procházeli teologické příručky a učebnice státní censurou.

¹⁵⁰ Snažil se je oddělit od biskupů.

¹⁵¹ Srov. Medek, V. *Cesta české a moravské církve staletími*. Praha: Česká katolická charita, 1982. s. 266

¹⁵² Tyto řády byly označeny za neúčinné instituce ke škodě státu.

mnohé kostely a kaple, které byly označeny za přebytečné.¹⁵³ Přitom bylo zničeno mnoho historických i výtvarných děl.¹⁵⁴

3.4. Farní síť Josefa II.

Na druhou stranu velmi prospěšná byla snaha císaře o rozmnožení počtu, zejména venkovských farností. V únoru r. 1782 vydal Josef II. instrukci, podle které mělo docházet k rozdělování farností.¹⁵⁵ Jednotlivé farnosti měly být zakládány tak, aby každá osada nad 700 obyvatel byla samostatnou farností,¹⁵⁶ pokud byla vzdálena od nejbližšího farního kostela více než jednu hodinu chůze. Pokud se jednalo o smíšenou obec (katolíků s nekatolíky), stačilo pro zřízení nové farnosti 500 obyvatel. Nově měly být farnosti zakládány i v místech, kde věřícím cestu do kostela ztěžuje voda, pohoří, sníh nebo špatné cesty. Nově zbudované kostely byly z venku prosté a v průčelí byl umístěn císařský orel. Vnitřek kostela byl zařízen věcmi ze zrušených kostelů a klášterů. V Čechách bylo celkem zřízeno 81 far a 314 lokálií (Pražská arcidiecéze – 21 far, 74 lokálií; Litoměřická diecéze – 17 far, 71 lokálií; Královéhradecká diecéze – 24 far, 88 lokálií; Českobudějovická diecéze – 19 far, 88 lokálií).¹⁵⁷

Mimo tuto reformu farní sítě vznikalo, za Josefovy vlády, každým rokem kolem pěti nových farností.¹⁵⁸ Zreformovaný systém farní sítě měl sloužit především státu. Kněžím přibylo několik povinností, patřilo sem například ohlašovat z kazatelny úřední nařízení, vybízet věřící k poslušnosti k zákonům (jak Božích, tak také světských),

¹⁵³ Jen v Praze bylo zrušeno 37 kostelů a kaplí, mezi nimi byla i kaple Betlémská (r. 1786) a kaple Božího Těla (r. 1791), která byla následně prodána ke zbourání.

¹⁵⁴ Např. starobylé náhrobky profesoru Karlovy univerzity (např. zde byl pochován i Jan Campanus Vodňanský) z kostela Božího Těla (založeného Karlem IV.) byly použity k vydláždění chodníku na Karlově mostě.

¹⁵⁵ Současný stav přestal být vyhovující; farnosti byly často velmi rozlehlé a věřícím někdy trvala cesta do nejbližšího kostela více než tři hodiny chůze.

¹⁵⁶ Příručka českých církevních dějin – VIII. doba osvícenská – uvádí dekret Josefa II. ze dne 27. 10. 1783, podle kterého měly být farnosti zřizovány tak, aby osídlení s minimálně 100 katolíky, nebylo vzdáleno od farního kostela víc než jednu míli (7 km).

¹⁵⁷ Nepodařilo se mi zjistit počet založených far a lokálií na Moravě (tento počet byl však značně vyšší než v Čechách. K roku 1789 se uvádí, že Olomoucká arcidiecéze měla celkem 337 far a administratur a 222 místních kaplanství (v 8 arcikněžství a 52 děkanátech) (srov. Zlámal, B. *Příručka církevních dějin českých – VIII. Doba osvícenecká*. Olomouc: Cyrilometodějská fakulta bohoslovecká Palackého university v Olomouci, 1971. s. 23).

¹⁵⁸ Např. v severních Čechách pochází většina far právě z Josefínské doby.

museli vést matriky (tuto povinnost nařídila již Marie Terezie¹⁵⁹ v roce 1770 a Josef II. ji upravil a více konkretizoval)¹⁶⁰ a mimo jiné měli také dohlížet na zdravotní stav obyvatel obce. Ve skutečnosti se tak „josefínská“ fara stala nejnižší jednotkou státní správy.¹⁶¹

3.5. Obnova církve v Rakousku za vlády Leopolda II. a jeho nástupce Františka I.

Leopold II. (1747 – 1792) se nesnažil o změnu církevní politiky a pokračoval v myšlenkách svého předchůdce Josefa II. U všech biskupů byla patrná touha po uvolnění některých vazeb¹⁶² církve na státní moc. Biskupové poslali císaři celkem dvacet návrhů a žádostí o věcech, které pokládali za nejdůležitější.¹⁶³ Leopold II. žádosti biskupů přijal a předložil je k posouzení Dvorské duchovní kanceláři. I přes negativní stanovisko této kanceláře se císař rozhodl biskupům ve většině požadavků vyhovět.¹⁶⁴

Císař František I. (1768 – 1835) v roce 1820 povolil i chození na stará poutní místa (ta byla znovu opravena a těšila se velké obliby u věřících). I přes snahy císaře i církevní hierarchie o pozvednutí církve se nedařilo zabránění ztráty jejího postavení. Postupně byl čím dál více patrný nedostatek kněží na celém území Čech a Moravy. Příčinou nedostatku kněží a citelného útlumu povolání v zemi bylo zrušení klášterních škol (zde studovali chlapci z chudých rodin bezplatně). Z klášterních škol vycházelo nejvíce kněžského dorostu. V roce 1802 vydal císař František I. kabinetní listy, kterými se měl zlepšit stav kléru. První listina stanovila, že biskupové budou mít pod svou správou diecézní semináře s tříletým studiem. Druhým listem bylo povoleno

¹⁵⁹ Dříve psali matriky varhaníci nebo učitele; Marie Terezie zakázala vést matriky všem, kdo neumí dobře latinsky.

¹⁶⁰ Srov. Zlámal, B. *Příručka církevních dějin českých – VIII. Doba osvícenecká*. Olomouc: Cyrilometodějská fakulta bohoslovecká Palackého university v Olomouci, 1971. s. 23

¹⁶¹ Srov. Medek, V. *Cesta české a moravské církve staletími*. Praha: Česká katolická charita, 1982. s. 271

¹⁶² Zejména zrušení přímého styku biskupů s papežem.

¹⁶³ Např. nesouhlas s generálními semináři, zákaz společného setkávání biskupů k poradám, zákaz přímého jednání biskupů s papežem, atd.

¹⁶⁴ Dne 4. 7. 1790 výnosem zrušil generální semináře a dne 17. 3. 1791 dekretem zrušil nebo upravil ostatní církevní nařízení Josefa II. (mimo zákaz chodit v procesích na stará poutní místa; již nepokračoval v rušení klášterů, nicméně žádný z dříve zrušených neobnovil).

klášterům, které vychovávají akademickou mládež, přijímat tolik noviců, kolik potřebují.¹⁶⁵ Všechny kláštery navíc dostaly povolení ke zřízení dvouletého teologického studia.

3.6. Duchovní správa v 19. století

V této době se církev (zvláště ve 2. polovině 19. století) pozvolna začala vyrovnávat se škodami, které utrpěla během doby osvícenství.¹⁶⁶ Nicméně mezi jedno z největších úskalí, kterému církev na našem území čelila, bylo papežské privilegium, aby biskupy jmenoval císař. Za biskupy byli většinou vybíráni členové německých šlechtických rodů. Takto jmenovaní biskupové si nedokázali porozumět s prostými lidmi, pokud o to vůbec usilovali.¹⁶⁷ To bylo částečně zapříčiněno i skutečností, že v drtivé většině neuměli česky (tedy nerozuměli ani jazyku ani mentalitě lidí).

Čím dál více se zvyšoval důraz na duchovní správu a tím i požadavky na jednotlivé duchovní správce. V tomto ohledu přinesli kléru účinnou pomoc pastorální konference kněžstva, které byly svolávané každý měsíc děkanem (vikářem), a na kterých se projednávali jednotlivé problémy. Situace se ve farnostech převratně změnila mohutným nástupem průmyslu, to znamenalo odchod obyvatel z farnosti za prací, nebo na druhou stranu příliv cizích obyvatel do farnosti. Postupně vznikala nová „průmyslová“ města, pro které již nestačilo staré uspořádání dané farnosti (nestačily staré kostely).

Změnou prošli i biskupské semináře, které v této době zaznamenaly velký nárůst bohoslovců, v drtivé většině z venkovského prostředí.¹⁶⁸ V roce 1858 byl schválen nový studijní řád, který upravoval studium na bohosloveckých fakultách,

¹⁶⁵ Pro ostatní kláštery platila dřívější ustanovení – měly stanovený maximální počet noviců (numerus fixus).

¹⁶⁶ Nadřazenost státu nad církví skončila až v roce 1855, kdy byl podepsán konkordát a výchova kněžstva byla navrácena do rukou církve

¹⁶⁷ Srov. Medek, V. *Cesta české a moravské církve staletími*. Praha: Česká katolická charita, 1982. s. 312

¹⁶⁸ V drtivé většině se přitom jednalo o české kněze. I přesto, že německých katolíků žila na našem území asi jedna třetina, německých kněží nebylo ani 10%. Kolem roku 1900 působilo i v německých děkanátech více než polovina rodilých Čechů. (srov. Medek, V. *Cesta české a moravské církve staletími*. Praha: Česká katolická charita, 1982. s. 314).

biskupských učilištích a domácích řádových ústavech.¹⁶⁹ Studijní řád usiloval o získání odbornosti a vědeckost profesorů teologie.

¹⁶⁹ Srov. Medek, V. *Cesta české a moravské církve staletími*. Praha: Česká katolická charita, 1982. s. 314

4. Sbírka pečeti

Z oddělení numismatiky a sfragistiky Moravského Zemského muzea v Brně mi bylo zapůjčeno celkem 2385 kusů nepopsaných a nezařazených pečeti, které mi posloužily jako vzácný zdroj informací pro mou práci.

4.1. Obsah sbírky

Nejdříve mi připadl nelehký úkol pečeti popsat a zařadit, abych mohl získat potřebné informace. Z celkového počtu 2385 pečeti, které mi byly zapůjčeny, jsem nejdříve vyřadil 306 kusů pečeti, které se netýkaly mé práce (většinou se jednalo o pečeti fyzických osob nebo o pečeti, které nepocházejí z našeho území). U zbylých 2077 pečeti (celkové číslo by mělo být 2079, ale ve dvou případech jsem se setkal s tím, že na jednom exempláři jsou neoddělitelně umístěny dvě identické pečeti) jsem pak určil tvar, rozměry, typ a snažil jsem se určit lokalitu, ze které daná pečeť pochází.

V celkovém počtu 2077 kusů pečeti se některé exempláře objevují vícekrát. Tato okolnost mi sice do jisté míry práci ztížila, nicméně také přispěla k přesnějšímu určení konkrétní pečeti. Některé exempláře jsou ve značně narušeném stavu a bez jejich srovnání a doplnění údajů z duplikátů by nebylo možné jejich bližší určení.

Ve sbírce se nachází 991 různých (originálních) pečeti. Z tohoto počtu se mi podařilo u 895 pečeti určit lokalitu přesně (tyto pečeti pocházejí z 524 farností), u 9 pečeti určit lokalitu přibližně a u 87 pečeti se mi lokalitu určit nepodařilo.

4.2. Uspořádání

Protože sbírka nebyla popsána, tak mi její uspořádání dělalo značné potíže. Z tohoto důvodu jsem sbírku neuspořádával, ale snažil jsem se ji nejprve celou zaznamenat. Po identifikaci jednotlivých pečeti jsem zjištěné údaje zaznamenal (viz. Příloha č. 1: Popis pečeti), pořídil jsem fotografii pečeti (viz. Příloha č. 2: Obrazová

příloha) a po zpracování všech dostupných exemplářů jsem vyhotovil jejich abecední seznam (viz. Příloha č. 3: Seznam).

Popis každé pečeti (viz. Příloha č. 1: Popis pečeti) jsem rozdělil do osmi částí. V první části je uveden uživatel pečeti, ve druhé typ pečeti, ve třetí tvar, ve čtvrté rozměr v mm., v páté opis (legenda), v šesté nápis, v sedmé lokalita a v osmé číslo pečeti ve sbírce.

4.3. Uživatel pečeti

Ve většině případů (u 941 pečeti) se zde jedná o katolickou farnost, méně často jsou zde zařazeny pečeti řeholních společenství (31 pečeti), které zajišťovaly duchovní správu v dané lokalitě a výjimku tvoří pečeti ostatních uživatelů (těchto pečeti je 13 a jedná se například o Metropolitní kapitulou v Olomouci, Královskou stoliční kapitulou v Brně nebo Kolegiální kapitulou v Kroměříži).

4.4. Typ pečeti

Pečeti obrazové tvoří převážnou část sbírky, je jich celkem 939 kusů. Z toho se většinou jedná o ty, které mají v pečetním poli vyobrazení patrocinia kostela nebo patrona farnosti. Na ostatních obrazových pečetích jsou vyobrazeny symboly nebo atributy, které jsou pro danou farnost charakteristické. Ojedinele se zde vyskytují i vyobrazení ze života Panny Marie nebo Ježíše Krista.

Ve sbírce se setkáme i s nápisovými pečetěmi, kterých je celkem 52 kusů. Z tohoto počtu je 39 pečeti kulatých a 13 oválných.

Na jednotlivých exemplářích ve sbírce je patrný určitý posun v oblasti užívání pečeti. Změna typáře sebou často přinášela i změnu v pečetním poli. Tato změna mohla být zapříčiněna několika možnými faktory. Velmi často se jednalo o opotřebování užívaného typáře, o jeho ztrátu nebo došlo ke změně údajů, které zde

byly uvedeny. Provedená změna mohla být nepatrná, ale také se mohlo jednat o zcela nový obraz.

4.5. Tvar a rozměr

Ve sbírce jsou nejrozsáhlejší pečeti oválné, kterých je celkem 556 kusů s rozměry přibližně 30/25 mm. a 25/20 mm. (rozměry jsou uvedeny vertik./horizont.).

Druhou nejpočetnější skupinou jsou pečeti kulaté, kterých je 429 kusů s rozměry přibližně 30 mm. a 25 mm.

Nachází se zde i jedna pečeť štítovitého tvaru s rozměry 25/22 mm. (pečeť č. 299). S tímto tvarem se, na našem území, u farních pečetí v 18. a 19. století můžeme setkat jen minimálně.

4.6. Nápis a opis

Jak již bylo uvedeno výše, ve sbírce se nachází celkem 52 nápisových pečetí. V nápisu se většinou nachází jméno farnosti (např. pečeť č. 1: Sigill : eccles : Rakwite), její patrocinium (např. pečeť č. 10: Nativitas B: Mariae Virginis) nebo se zde může nacházet obojí, jak název farnosti, tak i patrocinium (např. pečeť č. 6: S. Jacobi. Ap. Pfarre Pohrlitz).

Ve sbírce se nachází celkem 966 kusů pečetí, na kterých je uvedena legenda a 25 kusu, které jsou zcela bez opisu. Legenda má většinou zvláště začátek a konec křížkem, hvězdičkou nebo jiným symbolem, a jednotlivá slova jsou oddělována dvojtečkou. V legendě se nejčastěji vyskytuje jméno vlastníka a jeho stručná charakteristika.

Závěr

Církevní sfragistika a zvláště farní pečeti v období 18. a 19. století se u nás netěší velké oblibě historiků. I přesto nám tato malá část dějin může nabídnout velmi mnoho. Záměrem mé práce byla snaha o přiblížení tohoto nepříliš známého a vyhraněného úseku našich dějin dnešnímu čtenáři a to dvojí formou. První část byla čistě teoretická, kdy byl čtenář postupně uváděn do samotných základů sfragistiky. Druhá část je více praktická, kdy už je potřeba uplatnit získané znalosti.

Nesmíme opomíjet, že cílem této práce nebylo objasnění celého tématu, ale pouze jeho určitý nástin, aby se na jeho základě mohlo dále pokračovat. Hlavním úmyslem práce bylo úsilí prozkoumat a zpracovat ucelený soubor farních pečetí, které jsou umístěny v archivu Moravského Zemského muzea v Brně, a tím alespoň částečně přispět k jejich zpřístupnění. Za tímto účelem jsem sestavil katalog pečetí, ke kterému jsem připojil i obrazovou přílohu.

I přesto, že jsem se snažil identifikovat všechny zapůjčené pečeti, ne vždy se mi to podařilo. Některé pečeti jsou značně poškozené, a tak je nebylo jednoduché charakterizovat. U některých pečetí jsem se setkal se skutečností, že farní pečeť byla používána představiteli vesnice nebo u méně častých případů, že pečeť vesnice byla užívána farností. I přes tyto nesnáze a časovou náročnost, pro mě byla práce na katalogu zajímavá a velmi přínosná. Doufám, že má práce nebyla zbytečná a bude obohacující pro každého zájemce.

Seznam vyobrazení

S. 11 (1) Otisk válečkového pečetidla z oblasti Předního východu asi z konce 3. tis. př. n. l. Podle: Hlaváček, I.; Kašpar, J.; Nový, R. *Vademecum Pomocných věd historických*. Praha: Tobola, 1994. s. 271

S. 12 (2) Pečetní prsten merovejského krále Childericha. Staženo 17. 3. 2011:
<http://cs.wikipedia.org/wiki/Merovejci>.

S. 13 (3) Gema s vyobrazením římského císaře Caracally. Staženo 31. 3. 2011:
<http://cs.wikipedia.org/wiki/Gema>.

S. 14 (4) Majestátní pečeť Rudolfa I. Habsburského (1275). Staženo 31. 3. 2011:
http://cs.wikipedia.org/wiki/Rudolf_I._Habsburský.

S. 15 (5) Aversní a reversní strana zlaté buly císaře Konstantina II. Podle: Hlaváček, I.; Kašpar, J.; Nový, R. *Vademecum Pomocných věd historických*. Praha: Tobola, 1994. s. 283

S. 16 (6) Pěší pečeť braniborského markraběte Adalberta. Bula papeže Pavla II. (1464-1471). Podle: Krejčík, T. *Pečeť v kultuře středověku*. Šenov u Ostravy: Tilia. s. 176

S. 17 (7) Velká pečeť královny Elišky Rejčky. Podle: Beneš, F. *Význam pečeti pro bádání o minulosti*. Praha: Česká grafická unie a.s., 1945. s. 45

S. 17 (8) Majestátní pečeť Jana Lucemburského (1296-1346). Podle: Beneš, F. *Význam pečeti pro bádání o minulosti*. Praha: Česká grafická unie a.s., 1945. s. 46

S. 17 (9) Jezdecká pečeť Jana Lucemburského. Podle: Beneš, F. *Význam pečeti pro bádání o minulosti*. Praha: Česká grafická unie a.s., 1945. s. 47

S. 23 (10) Špičatě oválná pečeť opata kláštera ve Zbraslavi. Podle: Beneš, F. *Význam pečeti pro bádání o minulosti*. Praha: Česká grafická unie a.s., 1945. s. 43

S. 25 (11) Pečeť oválná a kulatá. Podle: Krejčík, T.; Krejčíková, J. *Základy heraldiky, genealogie a sfragistiky*. Praha: Státní pedagogické nakladatelství, 1987. s. 240

S. 26 (12) Pečeť špičatě oválná. Podle: Krejčík, T.; Krejčíková, J. *Základy heraldiky, genealogie a sfragistiky*. Praha: Státní pedagogické nakladatelství, 1987. s. 240

S. 26 (13) Pečeť víceboké. Podle: Krejčík, T.; Krejčíková, J. *Základy heraldiky, genealogie a sfragistiky*. Praha: Státní pedagogické nakladatelství, 1987. s. 240

S. 26 (14) Pečeť štítovitá. Podle: Krejčík, T.; Krejčíková, J. *Základy heraldiky, genealogie a sfragistiky*. Praha: Státní pedagogické nakladatelství, 1987. s. 240

S. 27 (15) Pečeť srdcovitá. Podle: Krejčík, T.; Krejčíková, J. *Základy heraldiky, genealogie a sfragistiky*. Praha: Státní pedagogické nakladatelství, 1987. s. 240

S. 27 (16) Pečeť tvaru čtyřlístá. Podle: Krejčík, T.; Krejčíková, J. *Základy heraldiky, genealogie a sfragistiky*. Praha: Státní pedagogické nakladatelství, 1987. s. 240

S. 34 (17) Pečeť přivěšená – na proužku pergamenu. Podle: Krejčík, T.; Krejčíková, J. *Základy heraldiky, genealogie a sfragistiky*. Praha: Státní pedagogické nakladatelství, 1987. s. 246

S. 34 (18) Pečeť přivěšená – na šňůrce. Podle: Krejčík, T.; Krejčíková, J. *Základy heraldiky, genealogie a sfragistiky*. Praha: Státní pedagogické nakladatelství, 1987. s. 246

S. 35 (19) Pečeť zavěšená. Podle: Krejčík, T.; Krejčíková, J. *Základy heraldiky, genealogie a sfragistiky*. Praha: Státní pedagogické nakladatelství, 1987. s. 247

S. 35 (20) Pečeti přivěšené na jednom proužku. Podle: Krejčík, T.; Krejčíková, J. *Základy heraldiky, genealogie a sfragistiky*. Praha: Státní pedagogické nakladatelství, 1987. s. 247

S. 41 (21) Papežské byly ze 12. stol. Staženo 2. 3. 2011:

[http://cs.wikipedia.org/wiki/Bula_\(listina\)](http://cs.wikipedia.org/wiki/Bula_(listina)).

S. 42 (22) Bula papeže Pavla II. (1464-1471). Podle: Krejčík, T. *Pečeť v kultuře středověku*. Šenov u Ostravy: Tilia. s. 224

S. 43 (23) Pečeť opata premonstrátského kláštera na Strahově ze 14. století. Podle: Beneš, F. *Význam pečeti pro bádání o minulosti*. Praha: Česká grafická unie a.s., 1945. s. 42

S. 44 (24) Pečeť augustiniánského kláštera ve Vysokém Mýtě ze 13. století. Podle: Krejčík, T. *Pečeť v kultuře středověku*. Šenov u Ostravy: Tilia. s. 247

S. 44 (25) Pečeť kláštera klarisek ve Znojmě ze 13. století. Podle: Krejčík, T. *Pečeť v kultuře středověku*. Šenov u Ostravy: Tilia. s. 243

S. 44 (21) Bula basilejského koncilu (1435). Podle: Krejčík, T. *Pečeť v kultuře středověku*. Šenov u Ostravy: Tilia. s. 225

Použitá literatura

Bandmann, G.; Braunfels, W.; Kollwitz, J.; Mrazek, W.; Schmid, A.; Schnell, H. *Lexikon der christlichen Ikonographie*. Rom; Freiburg; Basel; Wien: Herder, 1971.

Beneš, F. *Význam pečeti pro bádání o minulosti*. Praha: Česká grafická unie a.s., 1945.

Bistřický, J.; Drkal, F.; Kouřil, M. *Státní archiv v Opavě. Průvodce po archivních fondech – svazek 3 Pobočka v Olomouci*. Praha: Státní správa ministerstva vnitra v Praze, 1961.

Hlaváček, I.; Kašpar, J.; Nový, R. *Vademecum Pomocných věd historických*. Praha: Tobola, 1994. ISBN 80-85467-47-X.

Hosák, L. *Historický místopis země Moravsko/slezské*. Praha: Academia, 2004. ISBN 80-200-1225-7.

Hosák, L.; Šrámek, R. *Místní jména na Moravě a ve Slezsku I*. Praha: Academia, 1970.

Hosák, L.; Šrámek, R. *Místní jména na Moravě a ve Slezsku II*. Praha: Academia, 1980.

Chromec, B. *Místopisný slovník Československé republiky*. Praha: Československý kompas, 1935.

Kolektiv autorů. *Dějiny země Koruny České – II. Od nástupu osvícenství po naši dobu*. Praha: Paseka, 2003. ISBN 80-7185-606-1.

Krejčík, T.; Krejčíková, J. *Základy heraldiky, genealogie a sfragistiky*. Praha: Státní pedagogické nakladatelství, 1987.

Krejčík, T. *Pečeť v kultuře středověku*. Šenov u Ostravy: Tilia, 1998. ISBN 80-7042-499-0.

Krejčíková, J.; Krejčík, T. *Úvod do české sfragistiky*. Ostrava: Moravské tiskařské závody, 1989.

Krejčík, T. *Poznámky ke středověkým církevním pečetím*. SbFFOU, 1997.

Krejčíková, J.; Krejčík, T. *Typologie pečetí olomouckých biskupů a arcibiskupů 12. – 19. století*. Sborník III. setkání genealogů a heraldiků. Ostrava: Klub genealogů a heraldiků, 1986.

Marečková, M. *Přehled pomocných věd historických*. Brno: Masarykova univerzita, 2000. ISBN 80-210-2466-6.

Medek, V. *Cesta české a moravské církve staletími*. Praha: Česká katolická charita, 1982.

Müller, K. *Pečeti a znaky olomouckých biskupů*. In: *Od gotiky k renesanci. Výtvarná kultura Moravy a Slezska 1400 – 1550. III. Olomoucko*. Olomouc: 1999.

Müller, K. *Sbírka typářů olomouckých biskupů a arcibiskupů*. („Nálezová“ zpráva), In: *Slavme chvíli. Sborník k 70. narozeninám Jana Bystřického*. Ústí nad Orlicí: Státní okresní archiv 1999.

Müller, K.; Štěpán, J. *Znak a pečeť Františka kardinála z Ditrichštejna*, in: Kordiovský, E.; Svoboda, M. *XXIX. Mikulovské sympozium 11. - 12. října 2006. Kardinál František z Ditrichštejna a jeho doba*. Mikulov: ČR-Moravský Zemský archiv v Brně, 2006.

Nový, R. *Pečeti pražských a olomouckých biskupů (Studie ze sfragistiky přemyslovského období)*. Sborník archivních prací 10, 1960.

Neumann. *Církevní dějiny zemí českých*. Olomouc: Kuřacký spolek bohoslovců Bosna, 1936.

Pražák, J.; Novotný, F.; Sedláček, J. *Latinsko-český slovník*. Praha: Státní pedagogické nakladatelství, 1955.

Rulíšek, H. *Postavy, atributy, symboly – slovník křesťanské ikonografie*. Hluboká nad Vltavou: Alšova Jihočeská galerie, 2005. ISBN 80-85857-48-0.

Ryneš, V. *Atributy v umění*. Rožtoky: Knížnice oblastního muzea, 1971.

Schinon, F. J. *Topographie vom Martgrafthum Mähren*. Wien: Joseph Hraschanzke k. k. deutsch und hebrätscher hofbucher und Buchhändler, 1793.

Wolny, G. *Kirchliche Topographie von Mähren, meist nach Urkunden und Handschriften. General – Index*. Brno: Georg Gastis Buchdruckerei in Brün, 1866.

Wolny, G. *Kirchliche Topographie von Mähren, meist nach Urkunden und Handschriften. Abtheilung 1, Olmüzer Erzdiöcese*. Band 1. Brno: Selbstverlag des Delfaffers, 1855.

Wolny, G. *Kirchliche Topographie von Mähren, meist nach Urkunden und Handschriften. Abtheilung 1, Olmüzer Erzdiöcese*. Band 2. Brno: Selbstverlag des Delfaffers, 1855.

Wolny, G. *Kirchliche Topographie von Mähren, meist nach Urkunden und Handschriften. Abtheilung 1, Olmüzer Erzdiöcese*. Band 3. Brno: Selbstverlag, 1859.

Wolny, G. *Kirchliche Topographie von Mähren, meist nach Urkunden und Handschriften. Abtheilung 1, Olmüzer Erzdiöcese.* Band 4. Brno: Selbstverlag, 1862.

Wolny, G. *Kirchliche Topographie von Mähren, meist nach Urkunden und Handschriften. Abtheilung 1, Olmüzer Erzdiöcese.* Band 5. Brno: Selbstverlag, 1863.

Wolny, G. *Kirchliche Topographie von Mähren, meist nach Urkunden und Handschriften. Abtheilung 2, Brünner Diöcese.* Band 1. Brno: Selbstverlag, 1856.

Wolny, G. *Kirchliche Topographie von Mähren, meist nach Urkunden und Handschriften. Abtheilung 2, Brünner Diöcese.* Band 2. Brno: Selbstverlag, 1858.

Wolny, G. *Kirchliche Topographie von Mähren, meist nach Urkunden und Handschriften. Abtheilung 2, Brünner Diöcese.* Band 4. Brno: Selbstverlag, 1861.

Šantavý, F.; Hošek, E. *Organizace pečeti a insignie Olomoucké univerzity v letech 1573/1973.* Olomouc: Univerzita Palackého Olomouc, 1980.

Zlámal, B. *Příručka církevních dějin českých – VIII. Doba osvícenecká.* Olomouc: Cyrilometodějská fakulta bohoslovecká Palackého university v Olomouci, 1971.

Zlámal, B. *Příručka církevních dějin českých – IX. Doba probuzenského katolicismu. 1. část.* Olomouc: Cyrilometodějská fakulta bohoslovecká Palackého university v Olomouci, 1950.

Zlámal, B. *Příručka církevních dějin českých – IX. Doba probuzenského katolicismu. 2. část.* Olomouc: Cyrilometodějská fakulta bohoslovecká Palackého university v Olomouci, 1950.

Zuber, R. *Osudy Moravské církve v 18. Století I. – IV. díl dějin Olomoucké arcidiecéze.* Praha: Česká katolická charita, 1987.

Anotace

Příjmení a jméno: Prajka, Miroslav

Instituce: Katedra církevních dějin a dějin křesťanského umění CMTF UP v Olomouci

Název diplomové práce: Ikonografické aspekty církevní sfragistiky na Moravě v 18. a 19. století

Vedoucí: Mgr. Tomáš Parma, Ph.D.

Počet stran diplomové práce: 67

Počet příloh: 3

Počet stran přílohy: 286

Počet stran celkem: 353

Počet titulů bibliografie: 39

Klíčová slova: sfragistika
církevní pečeť
ikonografie v pečetním poli

Diplomová práce poskytuje čtenáři stručný náhled do vývoje sfragistiky, která je důležitým pramenem pro poznání a pochopení mnoha historických etap lidských dějin. Práce se více zaměřuje na konkrétní oblast církevní sfragistiky v určité době – farní pečeti na našem území v 18. a 19. století. Přitom si klade si za cíl nastínit čtenáři okolnosti týkající se vzhledu a užívání pečetí.

Summary

Surname and name: Prajka, Miroslav

Institution: The department of the Church history and the history of the Christian art
CMTF UP in Olomouc

Title: Iconographical Aspects of Ecclesiastical Sphragistics in Moravia of 18th and 19th
Centuries

Supervisor: Mgr. Tomáš Parma, Ph.D.

Number of pages: 67

Number of appendix: 3

Number of pages in appendix: 286

Number of pages in total: 353

Number of bibliographical titles: 39

Key words: Sphragistic

Ecclesiastical seals

Iconography of seals

The thesis gives a brief insight into the history of the Sphragistic, that is an important source for understanding to many historical periods of the history of mankind. The work focuses on a concrete area of the ecclesiastical sfragistics in a certain period – parochial seals within the Moravian territory of 18th and 19th century. In doing so it proposes to present circumstances of the seal appearance and the usage.

Příloha

1. část – popis pečeti

1	uživatel typ pečeti tvar rozměr v mm. (vert./horiz.) opis nápis lokality číslo ve sbírce	katolická farnost nápisová kulatý 26 - Sigill : eccles : Rakwite Rakvice 1
2	uživatel typ pečeti tvar rozměr v mm. (vert./horiz.) opis nápis lokality číslo ve sbírce	katolická farnost obrazová oválný 30/27 Sigillum Ecclesiae Localis Rakvicensis - Rakvice 1012
3	uživatel typ pečeti tvar rozměr v mm. (vert./horiz.) opis nápis lokality číslo ve sbírce	katolická farnost nápisová kulatý 22 - Pfarramt Lukau Lukov 2; 6
4	uživatel typ pečeti tvar rozměr v mm. (vert./horiz.) opis nápis lokality číslo ve sbírce	katolická farnost nápisová kulatý 25 - Pfarre Lukau Lukov 111; 495; 557
5	uživatel typ pečeti tvar rozměr v mm. (vert./horiz.) opis nápis lokality číslo ve sbírce	evangelická farnost nápisová kulatý 30 - Paese fe.... der evangelischen Kirchen Gemeinde Brünn Brno 3

6	uživatel typ pečeti tvar rozměr v mm. (vert./horiz.) opis nápis lokality číslo ve sbírce	katolická farnost nápisová oválný 23/26 - S. Jacobi. Ap. Pfarre Pohrlittz Pohořelice 4; 5
7	uživatel typ pečeti tvar rozměr v mm. (vert./horiz.) opis nápis lokality číslo ve sbírce	katolická farnost nápisová oválný 20/25 - Pfarr Siegl von Gnoitz Hnojice 7; 39
8	uživatel typ pečeti tvar rozměr v mm. (vert./horiz.) opis nápis lokality číslo ve sbírce	katolická farnost nápisová oválný 30/32 - Müglitzer Decanats=Camt Mohelnice 8; 721; 832
9	uživatel typ pečeti tvar rozměr v mm. (vert./horiz.) opis nápis lokality číslo ve sbírce	katolická farnost obrazová kulatý 22 Sigil Eccles : OO . S . S . 1776 Mohelnice 313; 1170
10	uživatel typ pečeti tvar rozměr v mm. (vert./horiz.) opis nápis lokality číslo ve sbírce	katolická farnost nápisová kulatý 26 Sigill: Eccl. Par: Dubanensis Nativitas B: Mariae Virginis Dubany (okr. Prostějov) 9; 10; 779

- | | | |
|----|---|--|
| 11 | uživatel
typ pečeti
tvar
rozměr v mm. (vert./horiz.)
opis
nápis
lokality
číslo ve sbírce | katolická farnost
nápisová
kulatý
30
Sig: Bar: Ecc. Augezdensis ad czerna horam
Sub Patrocinio omnium Sanctorum
Újezd u Černé Hory
11; 445; 741 |
| 12 | uživatel
typ pečeti
tvar
rozměr v mm. (vert./horiz.)
opis
nápis
lokality
číslo ve sbírce | katolická farnost
obrazová
kulatý
25
Sig : Eccl : Par : S : Iacobi AP : Krhovy
-
Krhov
12; 237; 620 |
| 13 | uživatel
typ pečeti
tvar
rozměr v mm. (vert./horiz.)
opis
nápis
lokality
číslo ve sbírce | katolická farnost
obrazová
oválný
30/26
Sigillum Ecclesiae Wermsdorffensis
-
Vernířovice
13; 601; 609; 913; 1962 |
| 14 | uživatel
typ pečeti
tvar
rozměr v mm. (vert./horiz.)
opis
nápis
lokality
číslo ve sbírce | katolická farnost
obrazová
oválný
25/21
Eccle: Mislicensis Sigill
-
Miroslav
14; 96; 548 |
| 15 | uživatel
typ pečeti
tvar
rozměr v mm. (vert./horiz.)
opis
nápis
lokality
číslo ve sbírce | katolická farnost
obrazová
kulatý
25
Sigillum Decanatus Oppaviensis
IHS
Opava
15 |

- | | | |
|----|---|--|
| 16 | uživatel
typ pečeti
tvar
rozměr v mm. (vert./horiz.)
opis
nápis
lokalita
číslo ve sbírce | katolická farnost
obrazová
kulatý
24
Sigillum Ecclesiae Oppaviensis
-
Opava
30 |
| 17 | uživatel
typ pečeti
tvar
rozměr v mm. (vert./horiz.)
opis
nápis
lokalita
číslo ve sbírce | katolická farnost
obrazová
oválný
20/28
Sigil : Ecclesiae Paroch : S : Iacob Brunae
-
Brno
437 |
| 18 | uživatel
typ pečeti
tvar
rozměr v mm. (vert./horiz.)
opis
nápis
lokalita
číslo ve sbírce | řeholní společenství
obrazová
oválný
30/25
Sigillum Conventus Brunae Ad S . Thomam
-
Brno
274; 293; 351; 727 |
| 19 | uživatel
typ pečeti
tvar
rozměr v mm. (vert./horiz.)
opis
nápis
lokalita
číslo ve sbírce | katolická farnost
obrazová
kulatý
33
Sigil . Eccle . Paroch . AD Sct . Thomam Brunae . 1857
-
Brno
688; 689; 1432 |
| 20 | uživatel
typ pečeti
tvar
rozměr v mm. (vert./horiz.)
opis
nápis
lokalita
číslo ve sbírce | katolická farnost
obrazová
oválný
27/22
Sig . B . Par . Ad . Thomam
-
Brno
1123 |

- | | | |
|----|---|---|
| 21 | uživatel
typ pečeti
tvar
rozměr v mm. (vert./horiz.)
opis
nápis
lokality
číslo ve sbírce | katolická farnost
obrazová
oválný
30/25
Sigill . P . Gvardiani . Brunensis . Ordi . Min :
-
Brno
79; 1879 |
| 22 | uživatel
typ pečeti
tvar
rozměr v mm. (vert./horiz.)
opis
nápis
lokality
číslo ve sbírce | katolická farnost
obrazová
kulatý
32
Sigillum Decanatus Brunensis
Dogma Declaratum VI . ID . Dec . MDCCCLIV.
Brno
881; 948; 1028 |
| 23 | uživatel
typ pečeti
tvar
rozměr v mm. (vert./horiz.)
opis
nápis
lokality
číslo ve sbírce | řeholní společenství
obrazová
oválný
25/20
Loci Capuc Brunae
-
Brno
438; 782; 907 |
| 24 | uživatel
typ pečeti
tvar
rozměr v mm. (vert./horiz.)
opis
nápis
lokality
číslo ve sbírce | řeholní společenství
obrazová
kulatý
21
Loci Capuc Brunae
-
Brno
29 |
| 25 | uživatel
typ pečeti
tvar
rozměr v mm. (vert./horiz.)
opis
nápis
lokality
číslo ve sbírce | katolická farnost
obrazová
oválný
23/20
Sigillum. Ecclesie. Zdiarnensi
-
Žďár nad Sázavou
17 |

26	uživatel typ pečeti tvar rozměr v mm. (vert./horiz.) opis nápis lokality číslo ve sbírce	katolická farnost obrazová oválný 25/23 Sigillum Ecclesiae Charwatensis - Charváty 18; 19; 98; 527; 625; 753; 993; 1761
27	uživatel typ pečeti tvar rozměr v mm. (vert./horiz.) opis nápis lokality číslo ve sbírce	katolická farnost nápisová kulatý 25 Sig: Eccles: Parochial: Laskoviensis Maria Laškov 21; 22
28	uživatel typ pečeti tvar rozměr v mm. (vert./horiz.) opis nápis lokality číslo ve sbírce	arcibiskupská konzistoř obrazová kulatý 30 Consistorium Archiepiscoporum Olomucensis - Olomouc 27
29	uživatel typ pečeti tvar rozměr v mm. (vert./horiz.) opis nápis lokality číslo ve sbírce	katolická farnost nápisová kulatý 28 - Olmützer Decanats Sigill Olomouc 647
30	uživatel typ pečeti tvar rozměr v mm. (vert./horiz.) opis nápis lokality číslo ve sbírce	katolická farnost obrazová oválný 28/25 Sigill . Eccl . Prap . St . Mauritium - Olomouc 748

- | | | |
|----|---|--|
| 31 | uživatel
typ pečeti
tvar
rozměr v mm. (vert./horiz.)
opis
nápis
lokality
číslo ve sbírce | řeholní společenství
obrazová
oválný
27/25
Sigil . Convent . Olomucs . Ord . Praedicator
-
Olomouc
1030 |
| 32 | uživatel
typ pečeti
tvar
rozměr v mm. (vert./horiz.)
opis
nápis
lokality
číslo ve sbírce | katolická farnost
obrazová
oválný
30/25
Sigil . Parochial . Eccl . Metropol . A(u)s . Wencesl . Olom
-
Olomouc
1104 |
| 33 | uživatel
typ pečeti
tvar
rozměr v mm. (vert./horiz.)
opis
nápis
lokality
číslo ve sbírce | katolická farnost
obrazová
oválný
25/22
Sigil : Par : Eccl : Daleschic
-
Dalešice
24; 1370 |
| 34 | uživatel
typ pečeti
tvar
rozměr v mm. (vert./horiz.)
opis
nápis
lokality
číslo ve sbírce | katolická farnost
obrazová
oválný
25/20
Sigil : Par : Eccl : Daleschic
-
Dalešice
1096 |
| 35 | uživatel
typ pečeti
tvar
rozměr v mm. (vert./horiz.)
opis
nápis
lokality
číslo ve sbírce | katolická farnost
obrazová
kulatý
25
Sigill : Parochial : Eccles : Gežovien
-
Ježov
36; 339; 340; 523 |

36	uživatel typ pečeti tvar rozměr v mm. (vert./horiz.) opis nápis lokality číslo ve sbírce	katolická farnost obrazová oválný 30/27 Sigillum Decanatus Iamnicensis - Jamnice 247
37	uživatel typ pečeti tvar rozměr v mm. (vert./horiz.) opis nápis lokality číslo ve sbírce	katolická farnost obrazová kulatý 28 Pečet Holické Fary * sv. Urbana - Holice u Olomouce 464; 651; 822
38	uživatel typ pečeti tvar rozměr v mm. (vert./horiz.) opis nápis lokality číslo ve sbírce	katolická farnost obrazová oválný 30/27 Sigill . Ecclesiae Parochial . Lomnicensis - Lomnice 186
39	uživatel typ pečeti tvar rozměr v mm. (vert./horiz.) opis nápis lokality číslo ve sbírce	katolická farnost obrazová kulatý 30 Sigill : Ecclesiae Parochial : Lomnicensis - Lomnice 440
40	uživatel typ pečeti tvar rozměr v mm. (vert./horiz.) opis nápis lokality číslo ve sbírce	katolická farnost obrazová oválný 30/27 Sigill : Ecclesiae : Parochial : Lomnicensis - Lomnice 570

- | | | |
|----|---|--|
| 41 | uživatel
typ pečeti
tvar
rozměr v mm. (vert./horiz.)
opis
nápis
lokality
číslo ve sbírce | katolická farnost
obrazová
oválný
27/23
Sigil : Par : Eccl : Bohuslavicensis
S . B . A
Bohuslavice
187; 371; 525; 540 |
| 42 | uživatel
typ pečeti
tvar
rozměr v mm. (vert./horiz.)
opis
nápis
lokality
číslo ve sbírce | katolická farnost
obrazová
kulatý
27
Sigillum . Ecclesiae . Parochialis . Holleschoviensis
-
Holešov
290; 528; 674 |
| 43 | uživatel
typ pečeti
tvar
rozměr v mm. (vert./horiz.)
opis
nápis
lokality
číslo ve sbírce | katolická farnost
obrazová
oválný
30/28
Ecclesia Decano - Parochial : Holleschoviens
-
Holešov
232 |
| 44 | uživatel
typ pečeti
tvar
rozměr v mm. (vert./horiz.)
opis
nápis
lokality
číslo ve sbírce | katolická farnost
obrazová
oválný
33/27
Ecclesia Decano Parochial : Holleschoviens :
-
Holešov
508 |
| 45 | uživatel
typ pečeti
tvar
rozměr v mm. (vert./horiz.)
opis
nápis
lokality
číslo ve sbírce | katolická farnost
obrazová
oválný
35/30
Ecclesia Decano Parochial : Holleschoviens :
-
Holešov
165; 236; 652; 1392 |

46	uživatel typ pečeti tvar rozměr v mm. (vert./horiz.) opis nápis lokality číslo ve sbírce	katolická farnost obrazová kulatý 30 Kirchen Sigel zu Boniowitz - Bohuňovice 194
47	uživatel typ pečeti tvar rozměr v mm. (vert./horiz.) opis nápis lokality číslo ve sbírce	katolická farnost obrazová oválný 30/25 Sigillum Ecclesiae Predlicensis - Brodek u Prostějova 41; 99
48	uživatel typ pečeti tvar rozměr v mm. (vert./horiz.) opis nápis lokality číslo ve sbírce	katolická farnost obrazová oválný 21/17 Sig : Ec : Povsow - Bouzov 63
49	uživatel typ pečeti tvar rozměr v mm. (vert./horiz.) opis nápis lokality číslo ve sbírce	katolická farnost obrazová oválný 21/19 Sig : Ec : Povzow : S : Gothard : Ep - Bouzov 1247
50	uživatel typ pečeti tvar rozměr v mm. (vert./horiz.) opis nápis lokality číslo ve sbírce	katolická farnost obrazová oválný 30/27 Sigil : Ecclesiae Parochial : Znoymensis - Znojmo 665

51	uživatel typ pečeti tvar rozměr v mm. (vert./horiz.) opis nápis lokality číslo ve sbírce	katolická farnost obrazová oválný 30/28 Sigil Ecclesiae Parochial Znoymensis - Znojmo 1221
52	uživatel typ pečeti tvar rozměr v mm. (vert./horiz.) opis nápis lokality číslo ve sbírce	katolická farnost obrazová oválný 28/25 Sigil : Parochial . Ad . S . Cruce Znoymi - Znojmo 1293
53	uživatel typ pečeti tvar rozměr v mm. (vert./horiz.) opis nápis lokality číslo ve sbírce	katolická farnost obrazová kulatý 25 Sigill . Ecclesiae . Loc . Wranowa . Lhotensis - Vranová Lhota 50; 51; 175
54	uživatel typ pečeti tvar rozměr v mm. (vert./horiz.) opis nápis lokality číslo ve sbírce	katolická farnost obrazová kulatý 25 Sigill . Ecclesiae . Loc . Wranowa : Lhotensis - Vranová Lhota 44; 522; 906; 927
55	uživatel typ pečeti tvar rozměr v mm. (vert./horiz.) opis nápis lokality číslo ve sbírce	katolická farnost obrazová oválný 29/30 Sig Ecclesiae Parochial : Dirnholecensis - Drnholec 1187

56	uživatel typ pečeti tvar rozměr v mm. (vert./horiz.) opis nápis lokality číslo ve sbírce	katolická farnost obrazová kulatý 26 Sig . Eccl . Paroch . Czuczicens - Čučice 299; 619
57	uživatel typ pečeti tvar rozměr v mm. (vert./horiz.) opis nápis lokality číslo ve sbírce	katolická farnost obrazová oválný 26/24 Sig . Eccl . Paroch . Czuczicens - Čučice 506
58	uživatel typ pečeti tvar rozměr v mm. (vert./horiz.) opis nápis lokality číslo ve sbírce	katolická farnost obrazová kulatý 25 Sigil : Ecces : Dubinens - Dubá 229; 230
59	uživatel typ pečeti tvar rozměr v mm. (vert./horiz.) opis nápis lokality číslo ve sbírce	katolická farnost obrazová kulatý 28 Ecclesiae Parochialis Bransdorfensis - Brantice 219; 235
60	uživatel typ pečeti tvar rozměr v mm. (vert./horiz.) opis nápis lokality číslo ve sbírce	katolická farnost obrazová kulatý 28/25 Sigil : Ecclesiae : Local : Hrozno . Lhotensis - Hroznová Lhota 981

61	uživatel typ pečeti tvar rozměr v mm. (vert./horiz.) opis nápis lokality číslo ve sbírce	katolická farnost obrazová kulatý 25 Sigillum . Ecclesiae . Parochialis . Czetkovic - Cestovice 1257
62	uživatel typ pečeti tvar rozměr v mm. (vert./horiz.) opis nápis lokality číslo ve sbírce	katolická farnost obrazová oválný 28/25 Sigill Ecclesiae Ober Lhotensis 1793 - Horní Lhota 54; 346
63	uživatel typ pečeti tvar rozměr v mm. (vert./horiz.) opis nápis lokality číslo ve sbírce	katolická farnost obrazová oválný 25/22 Sigillum Ecclesiae Budischowiensis - Budišovice 572; 988
64	uživatel typ pečeti tvar rozměr v mm. (vert./horiz.) opis nápis lokality číslo ve sbírce	katolická farnost obrazová kulatý 30 Sigillum . Parochiae . Bobroviensis - Bobrová 234; 672; 706; 820
65	uživatel typ pečeti tvar rozměr v mm. (vert./horiz.) opis nápis lokality číslo ve sbírce	katolická farnost obrazová kulatý 32 Sigillum . Parochial . Bobroviensis - Bobrová 1199

66	uživatel typ pečeti tvar rozměr v mm. (vert./horiz.) opis nápis lokality číslo ve sbírce	katolická farnost obrazová oválný 27/25 Sigil : Paroch : Ecclesiae Kojetinensis - Kojetín 189; 364; 807;
67	uživatel typ pečeti tvar rozměr v mm. (vert./horiz.) opis nápis lokality číslo ve sbírce	katolická farnost obrazová oválný 30/27 Sigillum Ecclesiae Parochialis Cojetinensis - Kojetín 145; 146
68	uživatel typ pečeti tvar rozměr v mm. (vert./horiz.) opis nápis lokality číslo ve sbírce	katolická farnost obrazová oválný 23/20 - - Březová 325; 333
69	uživatel typ pečeti tvar rozměr v mm. (vert./horiz.) opis nápis lokality číslo ve sbírce	katolická farnost obrazová oválný 25/23 Sigill . Par . Eccl . Brzest . et . Filial . Zialkovicensis - Břest 283
70	uživatel typ pečeti tvar rozměr v mm. (vert./horiz.) opis nápis lokality číslo ve sbírce	katolická farnost obrazová kulatý 25 Sigillum . Ecclesiae . Burnicensis . 1743 - Brtnice 242; 348; 378; 586; 772

71	uživatel typ pečeti tvar rozměr v mm. (vert./horiz.) opis nápis lokality číslo ve sbírce	katolická farnost obrazová kulatý 30 Sigil : Eccle : Paroch : Zaroschicensis - Žarošice 682; 739; 939
72	uživatel typ pečeti tvar rozměr v mm. (vert./horiz.) opis nápis lokality číslo ve sbírce	katolická farnost obrazová kulatý 30/27 Sigil : Eccle : Paroch : Zaroschicensis - Žarošice 856
73	uživatel typ pečeti tvar rozměr v mm. (vert./horiz.) opis nápis lokality číslo ve sbírce	katolická farnost obrazová oválný 26/22 Sigillum . Ecclesiae . Parochialis . Mistecensis S.S. Jet P. M.M. Místek 45; 46; 47; 564; 583; 962
74	uživatel typ pečeti tvar rozměr v mm. (vert./horiz.) opis nápis lokality číslo ve sbírce	katolická farnost obrazová kulatý 23 Sigillum . Ecclesiae . Parochialis . Mistecensis S.S. Jet P. M.M. Místek 745
75	uživatel typ pečeti tvar rozměr v mm. (vert./horiz.) opis nápis lokality číslo ve sbírce	katolická farnost obrazová oválný 35/30 S . Wenceslaus Patronus Ecclesiae Nezamislensis - Nezamyslice 119; 460; 1579

76	uživatel typ pečeti tvar rozměr v mm. (vert./horiz.) opis nápis lokality číslo ve sbírce	katolická farnost obrazová oválný 25/21 Sigillum . Ecclesiae . Localis . Lauczkensis - Loučka 48; 49; 728
77	uživatel typ pečeti tvar rozměr v mm. (vert./horiz.) opis nápis lokality číslo ve sbírce	katolická farnost obrazová oválný 33/30 Sigil : Eccl : Localis : Oberwisternicensis - Horní Věstonice 1219; 1223
78	uživatel typ pečeti tvar rozměr v mm. (vert./horiz.) opis nápis lokality číslo ve sbírce	katolická farnost obrazová kulatý 30 Testimonium Annuae Communionis Hranicu : D : S . I . B : P . Et M : Hranice na Moravě 149; 201; 202; 843
79	uživatel typ pečeti tvar rozměr v mm. (vert./horiz.) opis nápis lokality číslo ve sbírce	úřad biskupa Brno obrazová kulatý 25 Sigillum Officii Episcopatus Brunensis - Brno 32; 118; 515; 516; 519; 618; 774; 801; 1716
80	uživatel typ pečeti tvar rozměr v mm. (vert./horiz.) opis nápis lokality číslo ve sbírce	katolická farnost obrazová oválný 22/17 Sigill Ecclesiae Paroch : S : Iacob Brünn - Brno 2045

81	uživatel typ pečeti tvar rozměr v mm. (vert./horiz.) opis nápis lokalita číslo ve sbírce	řeholní společenství obrazová oválný 32/27 Sigill . Fr . Fr . Misericordiae . V . Brunnae - Brno 151
82	uživatel typ pečeti tvar rozměr v mm. (vert./horiz.) opis nápis lokalita číslo ve sbírce	řeholní společenství obrazová oválný 28/25 Conventus F . F . Misericor . Brunnsis - Brno 1532
83	uživatel typ pečeti tvar rozměr v mm. (vert./horiz.) opis nápis lokalita číslo ve sbírce	řeholní společenství obrazová oválný 28/25 Conventus F . F . Misericor . Brunnae - Brno 544; 554
84	uživatel typ pečeti tvar rozměr v mm. (vert./horiz.) opis nápis lokalita číslo ve sbírce	řeholní společenství obrazová kulatý 28 Conventus F . F . Misericor . Brunnae - Brno 138
85	uživatel typ pečeti tvar rozměr v mm. (vert./horiz.) opis nápis lokalita číslo ve sbírce	řeholní společenství obrazová oválný 28/22 Conventus F: F: Misericor: Brunae - Brno 16; 610; 663; 1385; 1607; 1831

86	uživatel typ pečeti tvar rozměr v mm. (vert./horiz.) opis nápis lokalita číslo ve sbírce	řeholní společenství obrazová oválný 30/25 Conventus F: F: Misericor: Brunae - Brno 1341
87	uživatel typ pečeti tvar rozměr v mm. (vert./horiz.) opis nápis lokalita číslo ve sbírce	řeholní společenství obrazová kulatý 25 Conventus F: F: Misericor: Brunae - Brno 815
88	uživatel typ pečeti tvar rozměr v mm. (vert./horiz.) opis nápis lokalita číslo ve sbírce	řeholní společenství obrazová oválný 28/22 Conventus F. F. Misericor . Brunae - Brno 1467
89	uživatel typ pečeti tvar rozměr v mm. (vert./horiz.) opis nápis lokalita číslo ve sbírce	řeholní společenství obrazová oválný 25/20 Loci Capuc Brunae - Brno 1510; 1559; 1602; 1604; 1606
90	uživatel typ pečeti tvar rozměr v mm. (vert./horiz.) opis nápis lokalita číslo ve sbírce	královská stoliční kapitula Brno obrazová kulatý 30 Sigillum Regii Capituli Cathed : Ecclesiae Brunensis - Brno 25; 26; 91; 92; 93; 136; 547; 679; 781; 1039

- | | | |
|----|---|--|
| 91 | uživatel
typ pečeti
tvar
rozměr v mm. (vert./horiz.)
opis
nápis
lokality
číslo ve sbírce | královská stoliční kapitula Brno
obrazová
kulatý
27
Sigillum Regii Capituli Cathed : Ecclesiae Brunensis
-
Brno
223; 1875 |
| 92 | uživatel
typ pečeti
tvar
rozměr v mm. (vert./horiz.)
opis
nápis
lokality
číslo ve sbírce | královská stoliční kapitula Brno
obrazová
kulatý
25
Sigillum Regii Capituli Cathed : Ecclesiae Brunensis
-
Brno
1098 |
| 93 | uživatel
typ pečeti
tvar
rozměr v mm. (vert./horiz.)
opis
nápis
lokality
číslo ve sbírce | královská stoliční kapitula Brno
obrazová
kulatý
32
Sigillum Regii Capituli Cathed : Ecclesiae Brunensis
-
Brno
566 |
| 94 | uživatel
typ pečeti
tvar
rozměr v mm. (vert./horiz.)
opis
nápis
lokality
číslo ve sbírce | katolická farnost
obrazová
oválný
23/20
S : Elisabeth
C . B .
Brno
1092; 1176; 2052 |
| 95 | uživatel
typ pečeti
tvar
rozměr v mm. (vert./horiz.)
opis
nápis
lokality
číslo ve sbírce | katolická farnost
obrazová
kulatý
20
S : Elisabeth
C . B .
Brno
1149 |

- | | | |
|-----|---|---|
| 96 | uživatel
typ pečeti
tvar
rozměr v mm. (vert./horiz.)
opis
nápis
lokalita
číslo ve sbírce | katolická farnost
obrazová
oválný
20/18
S : Elisabeth
C . B .
Brno
1976 |
| 97 | uživatel
typ pečeti
tvar
rozměr v mm. (vert./horiz.)
opis
nápis
lokalita
číslo ve sbírce | katolická farnost
obrazová
oválný
30/28
Sigillum Ecclesiae Parochia Bisterz
-
Brno - Bystrc
326; 482; 571; 1186 |
| 98 | uživatel
typ pečeti
tvar
rozměr v mm. (vert./horiz.)
opis
nápis
lokalita
číslo ve sbírce | katolická farnost
nápisová
oválný
23/30
-
Pfarre Kumrowitz
Brno-Komárov
441 |
| 99 | uživatel
typ pečeti
tvar
rozměr v mm. (vert./horiz.)
opis
nápis
lokalita
číslo ve sbírce | katolická farnost
obrazová
oválný
35/30
Waisen - Anstalt Zu Obrowitz
Lasset D. Kleinen zu mir kommen. Mark. X. 14
Brno-Zábrdovice
1269; 1511; 1518; 1548 |
| 100 | uživatel
typ pečeti
tvar
rozměr v mm. (vert./horiz.)
opis
nápis
lokalita
číslo ve sbírce | katolická farnost
obrazová
oválný
21/17
Sig : Ec : Povsow
-
Bouzov
1797; 1829 |

101	uživatel typ pečeti tvar rozměr v mm. (vert./horiz.) opis nápis lokality číslo ve sbírce	katolická farnost obrazová kulatý 24 Sigil : Eccae : Daubravicens - Doubravice 280; 355
102	uživatel typ pečeti tvar rozměr v mm. (vert./horiz.) opis nápis lokality číslo ve sbírce	katolická farnost obrazová oválný 28/25 Sigil . Parochial . Ecclesiae . Boskovicensis - Boskovice 443; 1322; 1349
103	uživatel typ pečeti tvar rozměr v mm. (vert./horiz.) opis nápis lokality číslo ve sbírce	katolická farnost obrazová kulatý 27 Sig . Eccl . Beneshovic - Benešov 388
104	uživatel typ pečeti tvar rozměr v mm. (vert./horiz.) opis nápis lokality číslo ve sbírce	katolická farnost obrazová kulatý 30 Sigillum . Parochiae . Bobroviensis - Bobrová 1424; 1463
105	uživatel typ pečeti tvar rozměr v mm. (vert./horiz.) opis nápis lokality číslo ve sbírce	katolická farnost obrazová oválný 32/30 Sigillum . Parochiae . Bobroviensis - Bobrová 1525

106	uživatel typ pečeti tvar rozměr v mm. (vert./horiz.) opis nápis lokality číslo ve sbírce	katolická farnost obrazová oválný 32/30 Sigil : Eccle : Paroch : Krzizanoviensis - Křižanov 124; 125; 182; 449; 824; 1382; 1412; 1524; 1724
107	uživatel typ pečeti tvar rozměr v mm. (vert./horiz.) opis nápis lokality číslo ve sbírce	katolická farnost obrazová kulatý 25 Sig : Eccle : Parochi : Miloticensis - Milotice 816; 985; 1810; 1818; 1960
108	uživatel typ pečeti tvar rozměr v mm. (vert./horiz.) opis nápis lokality číslo ve sbírce	katolická farnost obrazová oválný 25/22 Sig : Eccle : Parochi : Miloticensis - Milotice 1237; 1282
109	uživatel typ pečeti tvar rozměr v mm. (vert./horiz.) opis nápis lokality číslo ve sbírce	katolická farnost obrazová kulatý 23 Sigill : Ecclesiae Drahotuschensis - Drahotuše 28; 1743; 1745
110	uživatel typ pečeti tvar rozměr v mm. (vert./horiz.) opis nápis lokality číslo ve sbírce	katolická farnost obrazová kulatý 23 Sig. Eccl: Mor. Prussemsis - Moravské Prusy 31

- | | | |
|-----|---|--|
| 111 | uživatel
typ pečeti
tvar
rozměr v mm. (vert./horiz.)
opis
nápis
lokality
číslo ve sbírce | katolická farnost
obrazová
kulatý
25
Sig. Eccl: Mor. Prussemsis
-
Moravské Prusy
282 |
| 112 | uživatel
typ pečeti
tvar
rozměr v mm. (vert./horiz.)
opis
nápis
lokality
číslo ve sbírce | katolická farnost
obrazová
oválný
25/23
Sig : Eccl: Mor : Prussemsis
-
Moravské Prusy
323; 1422 |
| 113 | uživatel
typ pečeti
tvar
rozměr v mm. (vert./horiz.)
opis
nápis
lokality
číslo ve sbírce | katolická farnost
obrazová
oválný
30/25
Siggilum : Ecclesiae : Evanczicensis
-
Ivančice
33; 120; 1397; 1449; 1493; 1759; 1788; 2000 |
| 114 | uživatel
typ pečeti
tvar
rozměr v mm. (vert./horiz.)
opis
nápis
lokality
číslo ve sbírce | katolická farnost
obrazová
oválný
29/25
Sigillum : Ecclesiae : Evanczicensis
-
Ivančice
87; 157 |
| 115 | uživatel
typ pečeti
tvar
rozměr v mm. (vert./horiz.)
opis
nápis
lokality
číslo ve sbírce | katolická farnost
obrazová
kulatý
25
Sigill. Eccles : Gesernicensis : S. Martini
-
Jezernice
34 |

116	uživatel typ pečeti tvar rozměr v mm. (vert./horiz.) opis nápis lokality číslo ve sbírce	katolická farnost obrazová kulatý 30 Sigillum Ecclesiae Barochia : Modric : - Modřice 35
117	uživatel typ pečeti tvar rozměr v mm. (vert./horiz.) opis nápis lokality číslo ve sbírce	katolická farnost obrazová kulatý 30 Sigillum * Decanatus * Moedricensis - Modřice 35; 462; 1726; 1905
118	uživatel typ pečeti tvar rozměr v mm. (vert./horiz.) opis nápis lokality číslo ve sbírce	katolická farnost obrazová oválný 30/27 Sigill : Eccles : Localis : Prae Tischnowicensis - Tišnov 190; 191; 719; 749
119	uživatel typ pečeti tvar rozměr v mm. (vert./horiz.) opis nápis lokality číslo ve sbírce	katolická farnost obrazová oválný 33/27 Sigill : Eccles : Localis : Prae Tischnowicensis - Tišnov 890
120	uživatel typ pečeti tvar rozměr v mm. (vert./horiz.) opis nápis lokality číslo ve sbírce	katolická farnost obrazová kulatý 30 Sigill : Eccles : Localis : Prae Tischnowicensis - Tišnov 108; 850

121	uživatel typ pečeti tvar rozměr v mm. (vert./horiz.) opis nápis lokality číslo ve sbírce	katolická farnost obrazová oválný 25/27 Sigillum Ecclesiae . Tischnowiensis - Tišnov 193; 271; 681
122	uživatel typ pečeti tvar rozměr v mm. (vert./horiz.) opis nápis lokality číslo ve sbírce	katolická farnost obrazová oválný 27/25 Sigillum Ecclesiae . Tischnowiensis - Tišnov 52; 946; 1555; 1583; 1659; 1841
123	uživatel typ pečeti tvar rozměr v mm. (vert./horiz.) opis nápis lokality číslo ve sbírce	katolická farnost obrazová oválný 27/23 Sigillum Ecclesiae . Tischnowiensis - Tišnov 331
124	uživatel typ pečeti tvar rozměr v mm. (vert./horiz.) opis nápis lokality číslo ve sbírce	katolická farnost obrazová kulatý 27 Sigillum Ecclesiae Stipensis - Štípa 42; 505; 520; 573; 574; 671; 860; 1437; 1479; 1517; 1608
125	uživatel typ pečeti tvar rozměr v mm. (vert./horiz.) opis nápis lokality číslo ve sbírce	katolická farnost obrazová kulatý 25 Sigillum Ecclesia S Marci P Litthavie - Litovel 347

126	uživatel typ pečeti tvar rozměr v mm. (vert./horiz.) opis nápis lokality číslo ve sbírce	katolická farnost obrazová oválný 25/20 Sigill Ecclesia S Marci P Litthavie - Litovel 1648
127	uživatel typ pečeti tvar rozměr v mm. (vert./horiz.) opis nápis lokality číslo ve sbírce	katolická farnost nápisová kulatý 30 Sigill : Eccles : Parochialis Kiritainensis Maria Křtiny 150
128	uživatel typ pečeti tvar rozměr v mm. (vert./horiz.) opis nápis lokality číslo ve sbírce	katolická farnost nápisová oválný 32/30 Sigil : Eccles : Parochialis Kiritanensis Maria Křtiny 172; 1952
129	uživatel typ pečeti tvar rozměr v mm. (vert./horiz.) opis nápis lokality číslo ve sbírce	katolická farnost nápisová oválný 35/30 Sigill : Eccles : Parochialis Kiritainensis Maria Křtiny 848; 1577
130	uživatel typ pečeti tvar rozměr v mm. (vert./horiz.) opis nápis lokality číslo ve sbírce	katolická farnost obrazová kulatý 30 Sigil : Ecclesiae Localis Frischaviensis - Fryšava 543; 2032

131	uživatel typ pečeti tvar rozměr v mm. (vert./horiz.) opis nápis lokality číslo ve sbírce	katolická farnost obrazová kulatý 30 Sigil : Ecclesiae : Localis : Frischaviensis - Fryšava 141; 142; 793; 1194; 1342
132	uživatel typ pečeti tvar rozměr v mm. (vert./horiz.) opis nápis lokality číslo ve sbírce	katolická farnost obrazová oválný 35/30 Sigil : Ecclesiae : Localis : Frischaviensis - Fryšava 1348; 1522; 1730; 1731
133	uživatel typ pečeti tvar rozměr v mm. (vert./horiz.) opis nápis lokality číslo ve sbírce	katolická farnost obrazová oválný 25/22 Sigill : Eccle : Cholinensis - Cholina 37
134	uživatel typ pečeti tvar rozměr v mm. (vert./horiz.) opis nápis lokality číslo ve sbírce	katolická farnost obrazová kulatý 30 Sigill . Eccles . Paroh : Misliovicensis - Myslejovice 43
135	uživatel typ pečeti tvar rozměr v mm. (vert./horiz.) opis nápis lokality číslo ve sbírce	katolická farnost obrazová oválný 30/27 Sigil . Eccles . Parochialis . Prznensis - Pržno 112; 153; 224; 228; 498; 502; 546; 726; 729; 840; 1406; 1407; 1408; 1499; 1592; 1605; 1665

136	uživatel typ pečeti tvar rozměr v mm. (vert./horiz.) opis nápis lokalita číslo ve sbírce	katolická farnost obrazová oválný 30/25 Sigil . Eccles . Parochialis . Prznensis - Pržno 477
137	uživatel typ pečeti tvar rozměr v mm. (vert./horiz.) opis nápis lokalita číslo ve sbírce	katolická farnost obrazová kulatý 27 Sigill . Eccles . Parochialis . Prznensis - Pržno 59; 203
138	uživatel typ pečeti tvar rozměr v mm. (vert./horiz.) opis nápis lokalita číslo ve sbírce	katolická farnost obrazová kulatý 22 Sigill . Eccles . Par . Drahanovicensis - Drahanovice 893; 1091; 1623
139	uživatel typ pečeti tvar rozměr v mm. (vert./horiz.) opis nápis lokalita číslo ve sbírce	katolická farnost obrazová kulatý 25 Ecclesiae . Borsicensis - Boršice 937
140	uživatel typ pečeti tvar rozměr v mm. (vert./horiz.) opis nápis lokalita číslo ve sbírce	katolická farnost obrazová kulatý 25 Sigillum Ecclesiae Blanecensis - Blansko 731

- | | | |
|-----|---|---|
| 141 | uživatel
typ pečeti
tvar
rozměr v mm. (vert./horiz.)
opis
nápis
lokality
číslo ve sbírce | katolická farnost
obrazová
kulatý
23
Sigillum Ecclesiae Blanecensis
1764
Blansko
140; 1371; 1598; 1836; 1838; 1949 |
| 142 | uživatel
typ pečeti
tvar
rozměr v mm. (vert./horiz.)
opis
nápis
lokality
číslo ve sbírce | katolická farnost
nápisová
kulatý
27
Sigill . Eccles . Brežensis
Maria
Břežany
2025 |
| 143 | uživatel
typ pečeti
tvar
rozměr v mm. (vert./horiz.)
opis
nápis
lokality
číslo ve sbírce | katolická farnost
nápisová
kulatý
30
Sigill . Eccles . Brežensis
Maria
Břežany
259; 260; 509; 725 |
| 144 | uživatel
typ pečeti
tvar
rozměr v mm. (vert./horiz.)
opis
nápis
lokality
číslo ve sbírce | katolická farnost
nápisová
kulatý
25
Sigillum Ecclesiae Parochialis Bzenecensis
-
Bzenec
205 |
| 145 | uživatel
typ pečeti
tvar
rozměr v mm. (vert./horiz.)
opis
nápis
lokality
číslo ve sbírce | katolická farnost
nápisová
oválný
30/28
Sigillum . Ecclesiae . Parochialis . Bzenecensis
-
Bzenec
961; 1429; 1947; |

146	uživatel typ pečeti tvar rozměr v mm. (vert./horiz.) opis nápis lokalita číslo ve sbírce	katolická farnost nápisová oválný 30/28 Sigillum Ecclesiae Parochialis Bzenecensis - Bzenec 996
147	uživatel typ pečeti tvar rozměr v mm. (vert./horiz.) opis nápis lokalita číslo ve sbírce	katolická farnost obrazová oválný 27/25 Biskupitzer Kirchen Siegel . - Biskupice (ok. Svitavy) 986; 1669
148	uživatel typ pečeti tvar rozměr v mm. (vert./horiz.) opis nápis lokalita číslo ve sbírce	katolická farnost obrazová oválný 30/25 Biskupitzer Kirchen Siegel . - Biskupice (ok. Svitavy) 845; 1682
149	uživatel typ pečeti tvar rozměr v mm. (vert./horiz.) opis nápis lokalita číslo ve sbírce	katolická farnost obrazová kulatý 22 Sig : Ecclesiae : Beneschoviensis - Benešov u Boskovic 77
150	uživatel typ pečeti tvar rozměr v mm. (vert./horiz.) opis nápis lokalita číslo ve sbírce	katolická farnost obrazová kulatý 22 Sig : Par : Eccl : Billovicensis - Bílovice (okr. Uh. Hradiště) 40; 1586; 1642; 1853

- | | | |
|-----|---|---|
| 151 | uživatel
typ pečeti
tvar
rozměr v mm. (vert./horiz.)
opis
nápis
lokality
číslo ve sbírce | katolická farnost
obrazová
oválný
25/22
Sigillum Ecclesiae Budischowiensis
-
Budišovice
1473; 1500; 1806 |
| 152 | uživatel
typ pečeti
tvar
rozměr v mm. (vert./horiz.)
opis
nápis
lokality
číslo ve sbírce | katolická farnost
obrazová
oválný
25/23
Sigill . Par . Eccl . Brzest . et . Filial . Zialkovicensis
-
Břest
1967; 1971 |
| 153 | uživatel
typ pečeti
tvar
rozměr v mm. (vert./horiz.)
opis
nápis
lokality
číslo ve sbírce | katolická farnost
obrazová
oválný
30/27
Sigillum Ecclesiae Parochialis Cojetinensis
-
Kojetín
602 |
| 154 | uživatel
typ pečeti
tvar
rozměr v mm. (vert./horiz.)
opis
nápis
lokality
číslo ve sbírce | katolická farnost
obrazová
kulatý
30/27
Ecclesiae Parochialis Bransdorfensis
-
Brantice
1715; 1892 |
| 155 | uživatel
typ pečeti
tvar
rozměr v mm. (vert./horiz.)
opis
nápis
lokality
číslo ve sbírce | katolická farnost
obrazová
kulatý
30
Sigillum Ecclesiae Localis Edmicensis
-
Citonice
417; 418; 758; 765 |

156	uživatel typ pečeti tvar rozměr v mm. (vert./horiz.) opis nápis lokality číslo ve sbírce	řeholní společenství obrazová oválný 23/20 Insignia . Montis . Praemonstrati - Svatý Kopeček 1651
157	uživatel typ pečeti tvar rozměr v mm. (vert./horiz.) opis nápis lokality číslo ve sbírce	katolická farnost obrazová oválný 26/24 Sig . Eccl . Paroch . Czuczicens - Čučice 1619; 1751
158	uživatel typ pečeti tvar rozměr v mm. (vert./horiz.) opis nápis lokality číslo ve sbírce	katolická farnost obrazová kulatý 25 Sigillum Ecclesiae Citoviensis - Citov 106; 627; 810; 857; 1043; 1618
159	uživatel typ pečeti tvar rozměr v mm. (vert./horiz.) opis nápis lokality číslo ve sbírce	katolická farnost obrazová oválný 23/20 S : Elisabeth T . C . Brno 1842
160	uživatel typ pečeti tvar rozměr v mm. (vert./horiz.) opis nápis lokality číslo ve sbírce	katolická farnost obrazová kulatý 28 Sigillum Decanatus Datschicensis . 1822 - Dačice 742; 817; 1589; 1649

161	uživatel typ pečeti tvar rozměr v mm. (vert./horiz.) opis nápis lokality číslo ve sbírce	katolická farnost obrazová kulatý 30 Sigil Ecclesiae Parochial : Deblinensis - Deblín 170; 669
162	uživatel typ pečeti tvar rozměr v mm. (vert./horiz.) opis nápis lokality číslo ve sbírce	katolická farnost obrazová oválný 30/28 Sigil : Ecclesiae Parochi : Ioslovicensis - Jaroslavice 1940
163	uživatel typ pečeti tvar rozměr v mm. (vert./horiz.) opis nápis lokality číslo ve sbírce	katolická farnost obrazová oválný 33/30 Sigil : Ecclesiae : Parochi : Ioslovicensis - Jaroslavice 496; 497; 507; 803; 831; 1021; 1361; 1427; 1571
164	uživatel typ pečeti tvar rozměr v mm. (vert./horiz.) opis nápis lokality číslo ve sbírce	katolická farnost obrazová kulatý 30 Sigi... . Eccl . Local . Zdiarecensis - Žďárec 1858
165	uživatel typ pečeti tvar rozměr v mm. (vert./horiz.) opis nápis lokality číslo ve sbírce	katolická farnost obrazová oválný 35/30 Sigil . Eccles . Paroch . Zdiarecensis - Žďárec 1218; 1316

166	uživatel typ pečeti tvar rozměr v mm. (vert./horiz.) opis nápis lokality číslo ve sbírce	katolická farnost obrazová kulatý 30 Sigil : Eccles : Localis Krassensensis - Krásensko 222
167	uživatel typ pečeti tvar rozměr v mm. (vert./horiz.) opis nápis lokality číslo ve sbírce	katolická farnost obrazová oválný 35/30 Sigil : Eccles : Localis Krassensensis - Krásensko 466; 637
168	uživatel typ pečeti tvar rozměr v mm. (vert./horiz.) opis nápis lokality číslo ve sbírce	katolická farnost obrazová kulatý 35 Sigillum . Paroch . Ecclesiae . Keltschensis - Kelč 248; 444
169	uživatel typ pečeti tvar rozměr v mm. (vert./horiz.) opis nápis lokality číslo ve sbírce	katolická farnost obrazová kulatý 27 Sigillum Ecclesiae Hustopečensis - Hustopeče 1614
170	uživatel typ pečeti tvar rozměr v mm. (vert./horiz.) opis nápis lokality číslo ve sbírce	katolická farnost obrazová oválný 35/30 Sigill . Eccles . Paroch . Hustopetsch - Hustopeče 1914

171	uživatel typ pečeti tvar rozměr v mm. (vert./horiz.) opis nápis lokality číslo ve sbírce	katolická farnost obrazová kulatý 22 - Pfarramt Lukau Lukov 1439
172	uživatel typ pečeti tvar rozměr v mm. (vert./horiz.) opis nápis lokality číslo ve sbírce	katolická farnost obrazová kulatý 25 - Pfarre Lukau Lukov 1317; 1352; 1505; 1590
173	uživatel typ pečeti tvar rozměr v mm. (vert./horiz.) opis nápis lokality číslo ve sbírce	katolická farnost obrazová oválný 30/27 Sigil : Eccle : Paroch : Zaruschicensis - Žarošice 1329
174	uživatel typ pečeti tvar rozměr v mm. (vert./horiz.) opis nápis lokality číslo ve sbírce	katolická farnost obrazová oválný 30/25 Sigillum Ecclesiae Parochialis Fristacensis - Frýšták 269; 864; 1552
175	uživatel typ pečeti tvar rozměr v mm. (vert./horiz.) opis nápis lokality číslo ve sbírce	katolická farnost obrazová oválný 30/25 Sigil : Paroch : Ecclesiae Kojetinensis - Kojetín 1661

176	uživatel typ pečeti tvar rozměr v mm. (vert./horiz.) opis nápis lokality číslo ve sbírce	katolická farnost obrazová oválný 30/27 Sigillum Ecclesiae Parochialis Kojetinensis - Kojetín 1711
177	uživatel typ pečeti tvar rozměr v mm. (vert./horiz.) opis nápis lokality číslo ve sbírce	katolická farnost obrazová kulatý 30 Sigil : Ecclesiae Parochi : Heralticensis - Heraltice 179; 593; 1601
178	uživatel typ pečeti tvar rozměr v mm. (vert./horiz.) opis nápis lokality číslo ve sbírce	katolická farnost obrazová oválný 32/30 Sigil : Ecclesiae : Parochi : Heralticensis - Heraltice 514; 1389; 1516; 1927
179	uživatel typ pečeti tvar rozměr v mm. (vert./horiz.) opis nápis lokality číslo ve sbírce	katolická farnost obrazová kulatý 25 Sigillum . Ecclesiae . Parochialis Vetero Titschinensis - Starý Jičín 80
180	uživatel typ pečeti tvar rozměr v mm. (vert./horiz.) opis nápis lokality číslo ve sbírce	katolická farnost obrazová oválný 30/25 Sigillum Ecclesiae Parochialis Vetero Titschinensis - Starý Jičín 1646; 1846

181	uživatel typ pečeti tvar rozměr v mm. (vert./horiz.) opis nápis lokality číslo ve sbírce	katolická farnost obrazová kulatý 25 Sigill Paroch : Eccles : Slawiczimensis S B Slavičín 754; 796; 1100
182	uživatel typ pečeti tvar rozměr v mm. (vert./horiz.) opis nápis lokality číslo ve sbírce	katolická farnost obrazová oválný 28/25 Sigillum . Parochialis . Ecclesiae . Fulnecensis - Fulnek 199
183	uživatel typ pečeti tvar rozměr v mm. (vert./horiz.) opis nápis lokality číslo ve sbírce	katolická farnost obrazová oválný 20/17 Sigillum Ecclesiae Posoritzensis - Pozořice 626; 670; 1272; 1443; 1459; 2040
184	uživatel typ pečeti tvar rozměr v mm. (vert./horiz.) opis nápis lokality číslo ve sbírce	katolická farnost obrazová oválný 27/25 Sigillum . Local . Ecle . Ratschic - Račice 662; 1480
185	uživatel typ pečeti tvar rozměr v mm. (vert./horiz.) opis nápis lokality číslo ve sbírce	katolická farnost obrazová kulatý 30 Sig : Ecclae : Paroch : Hlucensis - Hluk 476

186	uživatel typ pečeti tvar rozměr v mm. (vert./horiz.) opis nápis lokality číslo ve sbírce	katolická farnost obrazová oválný 22/20 Sigil Parochia Zabrdovicensis - Zábrdovice 354; 1398
187	uživatel typ pečeti tvar rozměr v mm. (vert./horiz.) opis nápis lokality číslo ve sbírce	katolická farnost obrazová kulatý 25 Sigill . Ecclesiae . Loc . Wranowa : Lhotensis - Vranová Lhota 1445; 1487; 1919; 1950; 1997
188	uživatel typ pečeti tvar rozměr v mm. (vert./horiz.) opis nápis lokality číslo ve sbírce	katolická farnost obrazová kulatý 25 Sigill . Ecclesiae . Loc . Wranowa . Lhotensis - Vranová Lhota 1695
189	uživatel typ pečeti tvar rozměr v mm. (vert./horiz.) opis nápis lokality číslo ve sbírce	katolická farnost obrazová kulatý 25 Sigill : Eccles : Paroch : Allenkovicens - Halenkovice 1551
190	uživatel typ pečeti tvar rozměr v mm. (vert./horiz.) opis nápis lokality číslo ve sbírce	katolická farnost obrazová kulatý 25 Sigill : Ecclesiae : Paroch : Allenkovicensis - Halenkovice 86; 691; 1489

- | | | |
|-----|---|--|
| 191 | uživatel
typ pečeti
tvar
rozměr v mm. (vert./horiz.)
opis
nápis
lokality
číslo ve sbírce | katolická farnost
obrazová
oválný
30/25
Sig : Eccles : Parochialis : Doubravnicensis
S : Cru . In Ven:
Doubravník
128; 1484 |
| 192 | uživatel
typ pečeti
tvar
rozměr v mm. (vert./horiz.)
opis
nápis
lokality
číslo ve sbírce | katolická farnost
obrazová
oválný
20/25
Sigill : Parochial : Ecclesiae : Zborovicens
-
Zborovice
65 |
| 193 | uživatel
typ pečeti
tvar
rozměr v mm. (vert./horiz.)
opis
nápis
lokality
číslo ve sbírce | katolická farnost
obrazová
oválný
25/22
Sigil . Eccl . Loschicensis
-
Loštice
1285 |
| 194 | uživatel
typ pečeti
tvar
rozměr v mm. (vert./horiz.)
opis
nápis
lokality
číslo ve sbírce | katolická farnost
obrazová
oválný
22/20
Sigil . Eccl . Loschic
-
Loštice
1786 |
| 195 | uživatel
typ pečeti
tvar
rozměr v mm. (vert./horiz.)
opis
nápis
lokality
číslo ve sbírce | katolická farnost
obrazová
oválný
30/25
Sigill : Eccle : Parochialis Haffnerludensis
-
Lubnice
897; 995; 1165; 1506; 1978 |

- | | | |
|-----|---|--|
| 196 | uživatel
typ pečeti
tvar
rozměr v mm. (vert./horiz.)
opis
nápis
lokality
číslo ve sbírce | katolická farnost
obrazová
oválný
30/25
Sigill : Eccle : Paroch : Haffnerludensis
-
Lubnice
56; 1454; 1767; 1907 |
| 197 | uživatel
typ pečeti
tvar
rozměr v mm. (vert./horiz.)
opis
nápis
lokality
číslo ve sbírce | katolická farnost
obrazová
kulatý
28
Sigil : Eccles : Bl : Virginis : Mariae Obicztow
-
Obyčtov
717; 879; 883; 1502; 1609; 1705; 1720 |
| 198 | uživatel
typ pečeti
tvar
rozměr v mm. (vert./horiz.)
opis
nápis
lokality
číslo ve sbírce | katolická farnost
obrazová
kulatý
30
Sigil : Eccle : Parochial : Draczovicensis
-
Dražovice
110; 162 |
| 199 | uživatel
typ pečeti
tvar
rozměr v mm. (vert./horiz.)
opis
nápis
lokality
číslo ve sbírce | katolická farnost
obrazová
oválný
32/29
Sigil : Eccle : Parochial : Draczovicensis
-
Dražovice
1671 |
| 200 | uživatel
typ pečeti
tvar
rozměr v mm. (vert./horiz.)
opis
nápis
lokality
číslo ve sbírce | katolická farnost
obrazová
oválný
33/30
Sigill . Eccles . Paroch : Wrahovicensis
-
Vrahovice
905; 966; 1010 |

- | | | |
|-----|---|--|
| 201 | uživatel
typ pečeti
tvar
rozměr v mm. (vert./horiz.)
opis
nápis
lokalita
číslo ve sbírce | katolická farnost
obrazová
oválný
25/23
Sigill : Par : Eccl : Zlinensis . SS : Patr : Phil : Et : Iac : 1793
-
Zlín
1712; 1721 |
| 202 | uživatel
typ pečeti
tvar
rozměr v mm. (vert./horiz.)
opis
nápis
lokalita
číslo ve sbírce | katolická farnost
obrazová
oválný
25/23
Sigill : Par : Eccl : Zlinensis . SS : Patr : Phil : Et : Iac : 1796
-
Zlín
957; 1005; 1006 |
| 203 | uživatel
typ pečeti
tvar
rozměr v mm. (vert./horiz.)
opis
nápis
lokalita
číslo ve sbírce | katolická farnost
obrazová
kulatý
30
Sigillum Ecclesiae Hrabiniensis
-
Hrabyně
102 |
| 204 | uživatel
typ pečeti
tvar
rozměr v mm. (vert./horiz.)
opis
nápis
lokalita
číslo ve sbírce | katolická farnost
obrazová
oválný
27/24
Sigill . Ecclesiae . Fullstein : Ad S : Martinum :
-
Fulštejn
542 |
| 205 | uživatel
typ pečeti
tvar
rozměr v mm. (vert./horiz.)
opis
nápis
lokalita
číslo ve sbírce | katolická farnost
obrazová
kulatý
30
Sigil : Ecclesiae Localis Petrovicensis
E S C
Petrovice
829; 887; 888; 1899 |

206	uživatel typ pečeti tvar rozměr v mm. (vert./horiz.) opis nápis lokality číslo ve sbírce	katolická farnost obrazová oválný 25/23 Sigillum . Ecclese Gnadersdorff - Hranice 349; 1807; 1968
207	uživatel typ pečeti tvar rozměr v mm. (vert./horiz.) opis nápis lokality číslo ve sbírce	katolická farnost obrazová oválný 30/28 Sigil : Eccle : Paroc : Hermanschlacensis - Heřmanov 1387
208	uživatel typ pečeti tvar rozměr v mm. (vert./horiz.) opis nápis lokality číslo ve sbírce	katolická farnost obrazová oválný 35/30 Sigil : Eccle : Paroc : Hermanschlacensis - Heřmanov 1734
209	uživatel typ pečeti tvar rozměr v mm. (vert./horiz.) opis nápis lokality číslo ve sbírce	katolická farnost obrazová oválný 35/30 Sigil . Eccle . Paroc . Hermanschlacensis - Heřmanov 273; 291; 668; 693
210	uživatel typ pečeti tvar rozměr v mm. (vert./horiz.) opis nápis lokality číslo ve sbírce	katolická farnost obrazová oválný 30/28 Sigil . Eccle . Paroc . Hermanschlacensis - Heřmanov 818

211	uživatel typ pečeti tvar rozměr v mm. (vert./horiz.) opis nápis lokality číslo ve sbírce	katolická farnost obrazová kulatý 30 Sigil . Eccle . Paroc . Hermanschlacensis - Heřmanov 643; 865
212	uživatel typ pečeti tvar rozměr v mm. (vert./horiz.) opis nápis lokality číslo ve sbírce	katolická farnost obrazová kulatý 28 Pečet Holické Fary * sv. Urbana - Holice u Olomouce 1426
213	uživatel typ pečeti tvar rozměr v mm. (vert./horiz.) opis nápis lokality číslo ve sbírce	katolická farnost obrazová kulatý 25 Sigil Ecclesiae Hosterlitz S R 1804 Hostěradice 412
214	uživatel typ pečeti tvar rozměr v mm. (vert./horiz.) opis nápis lokality číslo ve sbírce	katolická farnost obrazová oválný 30/27 Sig : Eccl : Localis Horno Boianovicensis - Horní Bojanovice 1979
215	uživatel typ pečeti tvar rozměr v mm. (vert./horiz.) opis nápis lokality číslo ve sbírce	katolická farnost obrazová oválný 32/30 Sigil : Horno Dumnianensis Eccle : Parochi - Horní Dubňany 794; 854; 1600; 1729

216	uživatel typ pečeti tvar rozměr v mm. (vert./horiz.) opis nápis lokality číslo ve sbírce	katolická farnost obrazová oválný 25/22 Sigillum . Ecclesiae . Parochialis . Hulinensis - Hulín 499; 953; 1935
217	uživatel typ pečeti tvar rozměr v mm. (vert./horiz.) opis nápis lokality číslo ve sbírce	katolická farnost obrazová kulatý 25 Sigillum . Ecclesiae . Parochialis . Hulinensis - Hulín 100
218	uživatel typ pečeti tvar rozměr v mm. (vert./horiz.) opis nápis lokality číslo ve sbírce	katolická farnost obrazová kulatý 25 Sigil Eccles Parochial Wisenberg - Loučná nad Desnou 321; 342; 1821; 1015
219	uživatel typ pečeti tvar rozměr v mm. (vert./horiz.) opis nápis lokality číslo ve sbírce	katolická farnost nápisová kulatý 26 Sigill: Eccl. Par: Dubanensis Nativitas B: Mariae Virginis Dubany (okr. Prostějov) 1942; 1943
220	uživatel typ pečeti tvar rozměr v mm. (vert./horiz.) opis nápis lokality číslo ve sbírce	katolická farnost obrazová oválný 28/25 Sigillum Ecclesiae Klenovicensis Sancti Bartholomoei Klenovice na Hané 53; 588; 808

221	uživatel typ pečeti tvar rozměr v mm. (vert./horiz.) opis nápis lokality číslo ve sbírce	katolická farnost obrazová kulatý 25 S : Laurentius : M :Ecclesia : Koriczanensis - Koryčany 67; 539; 912
222	uživatel typ pečeti tvar rozměr v mm. (vert./horiz.) opis nápis lokality číslo ve sbírce	katolická farnost obrazová kulatý 30 Sigill Ecclesiae Paroch Magno Mohrensis - Dolní Moravice 66; 147
223	uživatel typ pečeti tvar rozměr v mm. (vert./horiz.) opis nápis lokality číslo ve sbírce	katolická farnost obrazová kulatý 30 Sigil : Eccles . Localis Czernovicensis - Černovice u Boskovic 757; 777; 989; 1125; 1330; 1378; 1539; 1546; 1686; 1722; 2006; 2030
224	uživatel typ pečeti tvar rozměr v mm. (vert./horiz.) opis nápis lokality číslo ve sbírce	katolická farnost obrazová kulatý 22 Eccl . Ieneschov - Jinošov 249; 250; 1895
225	uživatel typ pečeti tvar rozměr v mm. (vert./horiz.) opis nápis lokality číslo ve sbírce	katolická farnost obrazová oválný 25/21 Sigillum Ecclesiae Charwatensis - Charváty 1089

226	uživatel typ pečeti tvar rozměr v mm. (vert./horiz.) opis nápis lokality číslo ve sbírce	katolická farnost obrazová kulatý 30 Sigillum . Ecclesiae . Parohialis . Ludecensis - Lidečko 1064; 1227; 1234
227	uživatel typ pečeti tvar rozměr v mm. (vert./horiz.) opis nápis lokality číslo ve sbírce	katolická farnost obrazová kulatý 27 Sigill : Eccles : Paroch : Johannesthalensis - Janovy Hutě 246; 286; 297
228	uživatel typ pečeti tvar rozměr v mm. (vert./horiz.) opis nápis lokality číslo ve sbírce	katolická farnost obrazová kulatý 30 Sigil : Eccl : Paro : Infer Wisternicensis - Dolní Věstonice 350; 529; 616
229	uživatel typ pečeti tvar rozměr v mm. (vert./horiz.) opis nápis lokality číslo ve sbírce	katolická farnost obrazová oválný 30/28 Sigil : Eccl : Paro : Infer Wisternicensis - Dolní Věstonice 1910
230	uživatel typ pečeti tvar rozměr v mm. (vert./horiz.) opis nápis lokality číslo ve sbírce	katolická farnost nápisová kulatý 30 - Müglitzer Decanats=Camt Mohelnice 1612

231	uživatel typ pečeti tvar rozměr v mm. (vert./horiz.) opis nápis lokality číslo ve sbírce	katolická farnost obrazová oválný 32/27 Sigillum : Ecclesiae : Müglizensis S T C A Mohelnice 2010
232	uživatel typ pečeti tvar rozměr v mm. (vert./horiz.) opis nápis lokality číslo ve sbírce	katolická farnost obrazová kulatý 30 Sigillum Parochiae Kirchwidrensis Maria Kostelní Vydří 306; 891; 994
233	uživatel typ pečeti tvar rozměr v mm. (vert./horiz.) opis nápis lokality číslo ve sbírce	katolická farnost obrazová kulatý 27/25 Commenda Maidelberg - Dívčí Hrad 126; 127; 137; 624; 1461; 1462; 1581; 1830
234	uživatel typ pečeti tvar rozměr v mm. (vert./horiz.) opis nápis lokality číslo ve sbírce	katolická farnost obrazová kulatý 25 Sigill : Eccle : Parochial : Stitendorvensis 1796 Životice u Nového Jičína 258
235	uživatel typ pečeti tvar rozměr v mm. (vert./horiz.) opis nápis lokality číslo ve sbírce	katolická farnost obrazová kulatý 30 Sigil : Eccles : Parochialis Klobucensis - Klobouky Brna 454; 534; 595; 646

236	uživatel typ pečeti tvar rozměr v mm. (vert./horiz.) opis nápis lokality číslo ve sbírce	katolická farnost obrazová kulatý 30 Sigill : Ecclesiae : Localis : Moravecensis - Moravec 130; 131; 132; 134; 181; 447
237	uživatel typ pečeti tvar rozměr v mm. (vert./horiz.) opis nápis lokality číslo ve sbírce	katolická farnost obrazová kulatý 33 Sigill : Ecclesiae : Localis : Moravecensis - Moravec 446
238	uživatel typ pečeti tvar rozměr v mm. (vert./horiz.) opis nápis lokality číslo ve sbírce	katolická farnost obrazová kulatý 35 Sigill : Ecclesiae : Localis : Moravecensis - Moravec 133
239	uživatel typ pečeti tvar rozměr v mm. (vert./horiz.) opis nápis lokality číslo ve sbírce	katolická farnost obrazová oválný 32/30 Sigill : Ecclesiae : Localis : Moravecensis - Moravec 1884
240	uživatel typ pečeti tvar rozměr v mm. (vert./horiz.) opis nápis lokality číslo ve sbírce	katolická farnost obrazová oválný 35/30 Sigill : Ecclesiae : Localis : Moravecensis - Moravec 478; 585; 1319; 1714; 1852; 1902

- | | | |
|-----|---|--|
| 241 | uživatel
typ pečeti
tvar
rozměr v mm. (vert./horiz.)
opis
nápis
lokality
číslo ve sbírce | katolická farnost
obrazová
oválný
30/25
Sigillum . Ecclesiae . Kobiliensis . S : G . Ma
-
Kobyly na Moravě
123; 463 |
| 242 | uživatel
typ pečeti
tvar
rozměr v mm. (vert./horiz.)
opis
nápis
lokality
číslo ve sbírce | katolická farnost
obrazová
kulatý
30
St . Michael . Ora . Pro . Nobis . Cecina . Meglitz
-
Nakolice
1182; 1183 |
| 243 | uživatel
typ pečeti
tvar
rozměr v mm. (vert./horiz.)
opis
nápis
lokality
číslo ve sbírce | katolická farnost
obrazová
kulatý
30
Testimonium Annuae Communionis Hranicu :
D : S . I . B : P . Et M :
Hranice na Moravě
1318; 1626 |
| 244 | uživatel
typ pečeti
tvar
rozměr v mm. (vert./horiz.)
opis
nápis
lokality
číslo ve sbírce | katolická farnost
obrazová
oválný
30/28
Sigill : Ecclesiae : Parochialis : Nivnicensis
-
Nivnice
984 |
| 245 | uživatel
typ pečeti
tvar
rozměr v mm. (vert./horiz.)
opis
nápis
lokality
číslo ve sbírce | katolická farnost
obrazová
oválný
30/28
Sigill : Ecclesiae . Parochialis . Nivnicensis
-
Nivnice
1572 |

- | | | |
|-----|---|---|
| 246 | uživatel
typ pečeti
tvar
rozměr v mm. (vert./horiz.)
opis
nápis
lokalita
číslo ve sbírce | katolická farnost
obrazová
oválný
30/28
Sigil : Eccle : Localis : Schollschicensis
-
Želešice
399; 1945 |
| 247 | uživatel
typ pečeti
tvar
rozměr v mm. (vert./horiz.)
opis
nápis
lokalita
číslo ve sbírce | katolická farnost
obrazová
oválný
30/25
Sigill . Ecclesiae . Parochial . Spaloviensis
-
Spálov
607; 903; 908; 1477 |
| 248 | uživatel
typ pečeti
tvar
rozměr v mm. (vert./horiz.)
opis
nápis
lokalita
číslo ve sbírce | katolická farnost
obrazová
kulatý
30
Sigil . Eccl . Parochiae Wsetiniensis
-
Vsetín
116; 488; 494; 504; 596; 743; 1027 |
| 249 | uživatel
typ pečeti
tvar
rozměr v mm. (vert./horiz.)
opis
nápis
lokalita
číslo ve sbírce | katolická farnost
obrazová
oválný
26/32
Sigill : Ecclesiä Rudikoviens
-
Rudíkov
450; 1016; 1391 |
| 250 | uživatel
typ pečeti
tvar
rozměr v mm. (vert./horiz.)
opis
nápis
lokalita
číslo ve sbírce | katolická farnost
obrazová
oválný
33/28
Sigil : Ecclesiae Parochial : Mrakotinensis
-
Mrákotín
1344 |

- | | | |
|-----|---|--|
| 251 | uživatel
typ pečeti
tvar
rozměr v mm. (vert./horiz.)
opis
nápis
lokality
číslo ve sbírce | katolická farnost
obrazová
oválný
33/30
Sigil : Ecclesiae Parochiali : Mrakotinensis
-
Mrákotín
490; 849; 1567 |
| 252 | uživatel
typ pečeti
tvar
rozměr v mm. (vert./horiz.)
opis
nápis
lokality
číslo ve sbírce | katolická farnost
obrazová
oválný
30
Sigill . Eccl . Par . Oleschenicensis
AD; ST; Leopoldum
Olešnice na Moravě
55; 94; 135; 599; 723; 1596; 1610 |
| 253 | uživatel
typ pečeti
tvar
rozměr v mm. (vert./horiz.)
opis
nápis
lokality
číslo ve sbírce | řeholní společenství
obrazová
oválný
35/30
Barmaere . Schwestern Instituts Nerrschaft Patschlawitz
S. Vincenz v Paul
Pačlavice
239; 439; 448; 641; 1483; 1926 |
| 254 | uživatel
typ pečeti
tvar
rozměr v mm. (vert./horiz.)
opis
nápis
lokality
číslo ve sbírce | katolická farnost
obrazová
oválný
30/27
Sigil : Ecclesiae Decanalis : Podivinensis
-
Podivín
469; 640 |
| 255 | uživatel
typ pečeti
tvar
rozměr v mm. (vert./horiz.)
opis
nápis
lokality
číslo ve sbírce | katolická farnost
obrazová
oválný
25
Sigilum Ecclesiae Pohorzelicensis
-
Pohořelice
319; 866 |

256	uživatel typ pečeti tvar rozměr v mm. (vert./horiz.) opis nápis lokality číslo ve sbírce	katolická farnost obrazová oválný 28/25 Sigilum Ecclesiae Pohorzelicensis - Pohořelice 1099; 1210; 1403
257	uživatel typ pečeti tvar rozměr v mm. (vert./horiz.) opis nápis lokality číslo ve sbírce	katolická farnost obrazová oválný 30/25 Sigilum Ecclesiae Pohorzelicensis - Pohořelice 1835
258	uživatel typ pečeti tvar rozměr v mm. (vert./horiz.) opis nápis lokality číslo ve sbírce	katolická farnost obrazová oválný 30/25 Sigill : Eccles : Tiescheticens : S : Petri et Pauli - Těšetice 69; 1700
259	uživatel typ pečeti tvar rozměr v mm. (vert./horiz.) opis nápis lokality číslo ve sbírce	katolická farnost obrazová kulatý 27 Sigill : Eccles : Tiescheticens : S : Petri et Pauli - Těšetice 383
260	uživatel typ pečeti tvar rozměr v mm. (vert./horiz.) opis nápis lokality číslo ve sbírce	katolická farnost obrazová kulatý 20 Sigillum Ecclesiae Kunovicen. - Kunovice 1641

261	uživatel typ pečeti tvar rozměr v mm. (vert./horiz.) opis nápis lokality číslo ve sbírce	katolická farnost obrazová oválný 25/20 Sigillum Ecclesiae Kunovicen. - Kunovice 1620
262	uživatel typ pečeti tvar rozměr v mm. (vert./horiz.) opis nápis lokality číslo ve sbírce	katolická farnost obrazová kulatý 32 Sigillum Ecclesiae Localis Kuniwensis - Kunovice 212; 213
263	uživatel typ pečeti tvar rozměr v mm. (vert./horiz.) opis nápis lokality číslo ve sbírce	katolická farnost nápisová kulatý 25 Sigill Ecclesiae Tassowicensis Maria Tasovice 559; 797; 1768; 1832
264	uživatel typ pečeti tvar rozměr v mm. (vert./horiz.) opis nápis lokality číslo ve sbírce	katolická farnost nápisová kulatý 25 Sigillum : Ecclesiae : Kurovicensis - Kurovice 88; 95; 553; 600; 911
265	uživatel typ pečeti tvar rozměr v mm. (vert./horiz.) opis nápis lokality číslo ve sbírce	katolická farnost nápisová kulatý 20 Sig . Ecclae . Paroch . Grunperg . Smae. M . Dr - Podlesí 57; 1276; 1817

266	uživatel typ pečeti tvar rozměr v mm. (vert./horiz.) opis nápis lokality číslo ve sbírce	katolická farnost nápisová kulatý 25 Sig : Eccl : Par : S : Iacobi AP : Krhovy - Krhov 1702; 1787
267	uživatel typ pečeti tvar rozměr v mm. (vert./horiz.) opis nápis lokality číslo ve sbírce	katolická farnost obrazová oválný 35/30 Sigillum Decanatus Cureinensis - Kuřim 240; 661; 1457
268	uživatel typ pečeti tvar rozměr v mm. (vert./horiz.) opis nápis lokality číslo ve sbírce	katolická farnost obrazová oválný 31/28 Sigillum Ecclesiae Parocjhi : Cureinensis - Kuřim 1309
269	uživatel typ pečeti tvar rozměr v mm. (vert./horiz.) opis nápis lokality číslo ve sbírce	katolická farnost obrazová oválný 35/27 Sigillum Ecclesiae Parochi : Cureinensis - Kuřim 471
270	uživatel typ pečeti tvar rozměr v mm. (vert./horiz.) opis nápis lokality číslo ve sbírce	katolická farnost nápisová kulatý 30 Decan . U . Schul . Distr . Aufs Zu Ung. Hradish Uherské Hradiště 244; 836; 852; 1363

271	uživatel typ pečeti tvar rozměr v mm. (vert./horiz.) opis nápis lokality číslo ve sbírce	katolická farnost obrazová oválný 35/30 Sigil : Ecclesiae Localis Sulikoviensis - Sulíkov 1214; 1377; 1388; 1707
272	uživatel typ pečeti tvar rozměr v mm. (vert./horiz.) opis nápis lokality číslo ve sbírce	katolická farnost obrazová kulatý 30 Sigill : Eccles : Localis . Kuzeloviensis - Kuželov 281
273	uživatel typ pečeti tvar rozměr v mm. (vert./horiz.) opis nápis lokality číslo ve sbírce	katolická farnost obrazová oválný 30/26 Sigillum : Eccles : Localis . Kuzeloviensis - Kuželov 1220
274	uživatel typ pečeti tvar rozměr v mm. (vert./horiz.) opis nápis lokality číslo ve sbírce	katolická farnost nápisová kulatý 30 Sigillum Ecclesiae Parochialis Sedliscensis Sedlice 161
275	uživatel typ pečeti tvar rozměr v mm. (vert./horiz.) opis nápis lokality číslo ve sbírce	katolická farnost obrazová oválný 28/25 Sigillum : Ecclesiae : M : Senicensis - Senice na Hané 926; 1106; 1107; 1108

276	uživatel typ pečeti tvar rozměr v mm. (vert./horiz.) opis nápis lokality číslo ve sbírce	katolická farnost obrazová oválný 22/20 Siegil : Par : Eccl : Sedlnu - Sedlnice 1217; 1674
277	uživatel typ pečeti tvar rozměr v mm. (vert./horiz.) opis nápis lokality číslo ve sbírce	katolická farnost obrazová oválný 23/19 Sigill : Par : Eccl : Sedlnic - Sedlnice 2054
278	uživatel typ pečeti tvar rozměr v mm. (vert./horiz.) opis nápis lokality číslo ve sbírce	katolická farnost obrazová oválný 27/23 Tatteniz - Tatenice 606; 792; 1541; 1822
279	uživatel typ pečeti tvar rozměr v mm. (vert./horiz.) opis nápis lokality číslo ve sbírce	katolická farnost obrazová oválný 33/28 Sigil : Eccle : Parochia : Schwabeniecnsis - Švábenice 724; 802; 1513; 1543; 1560; 1594; 1727
280	uživatel typ pečeti tvar rozměr v mm. (vert./horiz.) opis nápis lokality číslo ve sbírce	katolická farnost obrazová oválný 27/25 Eccl : Par : Loc . S . Kunegundis . Wolframsii - Kostelec u Kyjova 68; 455; 733

281	uživatel typ pečeti tvar rozměr v mm. (vert./horiz.) opis nápis lokality číslo ve sbírce	katolická farnost obrazová kulatý 28 Iglauer St : Jacobs Pfarramt - Jihlava 518; 613; 630; 1409; 1418
282	uživatel typ pečeti tvar rozměr v mm. (vert./horiz.) opis nápis lokality číslo ve sbírce	katolická farnost obrazová kulatý 30 Iglauer St : Jacobs Pfarramt - Jihlava 740
283	uživatel typ pečeti tvar rozměr v mm. (vert./horiz.) opis nápis lokality číslo ve sbírce	katolická farnost obrazová kulatý 28 Sigillum Decanatus Iglaviensis - Jihlava 812; 1782
284	uživatel typ pečeti tvar rozměr v mm. (vert./horiz.) opis nápis lokality číslo ve sbírce	řeholní společenství obrazová oválný 26/22 Sig Noc Iglaviensis Orde F . Minor : S : Franz - Jihlava 1179
285	uživatel typ pečeti tvar rozměr v mm. (vert./horiz.) opis nápis lokality číslo ve sbírce	katolická farnost obrazová kulatý 25 AD : S . Jacob : Ossova=Bittesca - Osová Bítýška 83

286	uživatel typ pečeti tvar rozměr v mm. (vert./horiz.) opis nápis lokality číslo ve sbírce	katolická farnost obrazová kulatý 22 AD : S . Jacob : Ossova=Bittesca - Osová Bítýška 799; 1616
287	uživatel typ pečeti tvar rozměr v mm. (vert./horiz.) opis nápis lokality číslo ve sbírce	řeholní společenství nápisová oválný 23/22 Colleg . Lipnic . Schol . Piarum . Maria Lipník nad Bečvou 310; 1121; 1654; 1780
288	uživatel typ pečeti tvar rozměr v mm. (vert./horiz.) opis nápis lokality číslo ve sbírce	katolická farnost obrazová kulatý 22 Sigillum Minus Civitatis Hranicansiu - Hranice 2020
289	uživatel typ pečeti tvar rozměr v mm. (vert./horiz.) opis nápis lokality číslo ve sbírce	katolická farnost obrazová kulatý 30 Sigillum . Ecclesiae . Parochialis . Slatienicensis - Slatina 558; 1419; 1882
290	uživatel typ pečeti tvar rozměr v mm. (vert./horiz.) opis nápis lokality číslo ve sbírce	katolická farnost obrazová kulatý 27 Sigillum Ecclesiae Parochialis . Slatienicensis - Slatina 60

291	uživatel typ pečeti tvar rozměr v mm. (vert./horiz.) opis nápis lokality číslo ve sbírce	katolická farnost obrazová kulatý 22 Sigillum Ecclesiae Slatienicensis - Slatina 751
292	uživatel typ pečeti tvar rozměr v mm. (vert./horiz.) opis nápis lokality číslo ve sbírce	katolická farnost obrazová kulatý 30 Sigillum Ecclesiae Paroch : Lipuwensis - Lipůvka 713; 714; 821; 839; 1360
293	uživatel typ pečeti tvar rozměr v mm. (vert./horiz.) opis nápis lokality číslo ve sbírce	katolická farnost obrazová oválný 30/27 Sigillum Ecclesiae Paroch : Lipuwensis - Lipůvka 1557
294	uživatel typ pečeti tvar rozměr v mm. (vert./horiz.) opis nápis lokality číslo ve sbírce	katolická farnost obrazová oválný 35/30 Sigillum Ecclesiae Paroch : Lipuwensis - Lipůvka 712; 1414
295	uživatel typ pečeti tvar rozměr v mm. (vert./horiz.) opis nápis lokality číslo ve sbírce	katolická farnost obrazová oválný 33/28 Sigillum Ecclesiae Parochiae Lipuwensis - Lipůvka 1697

296	uživatel typ pečeti tvar rozměr v mm. (vert./horiz.) opis nápis lokality číslo ve sbírce	katolická farnost obrazová oválný 28/25 Sigill . Eccles : Parochiali : Kunstadiensis - Kunštát 335; 336; 1458
297	uživatel typ pečeti tvar rozměr v mm. (vert./horiz.) opis nápis lokality číslo ve sbírce	katolická farnost obrazová oválný 28/25 Sigill . Eccles : Parochial : Kunstadiensis - Kunštát 1941
298	uživatel typ pečeti tvar rozměr v mm. (vert./horiz.) opis nápis lokality číslo ve sbírce	katolická farnost obrazová kulatý 30 Sigil : Eccle : Parochial : Waltrowicensis - Valtovice 300; 359
299	uživatel typ pečeti tvar rozměr v mm. (vert./horiz.) opis nápis lokality číslo ve sbírce	katolická farnost obrazová štítovitý 25/22 Sigillum Eccl Zwittau - Svitavy 210; 1162
300	uživatel typ pečeti tvar rozměr v mm. (vert./horiz.) opis nápis lokality číslo ve sbírce	katolická farnost obrazová oválný 33/28 Sigillum Ecclesiae Zwittaviensis - Svitavy 1375

301	uživatel typ pečeti tvar rozměr v mm. (vert./horiz.) opis nápis lokality číslo ve sbírce	katolická farnost obrazová oválný 30/27 Sigillum Decanatus Zwittaviensis - Svitavy 276; 292; 302; 1396; 1441
302	uživatel typ pečeti tvar rozměr v mm. (vert./horiz.) opis nápis lokality číslo ve sbírce	katolická farnost obrazová oválný 33/29 Sigil : Eccles : Parochialis Slaupensis - Sloup 485
303	uživatel typ pečeti tvar rozměr v mm. (vert./horiz.) opis nápis lokality číslo ve sbírce	katolická farnost obrazová oválný 25/23 Sigil : Eccle : Localis Zelcensis - Želeč u Prostějova 784; 949; 2019; 2056
304	uživatel typ pečeti tvar rozměr v mm. (vert./horiz.) opis nápis lokality číslo ve sbírce	katolická farnost obrazová oválný 28/23 Sigillum Ecclesiae Sluschowicensis - Slušovice 129; 804
305	uživatel typ pečeti tvar rozměr v mm. (vert./horiz.) opis nápis lokality číslo ve sbírce	katolická farnost obrazová oválný 30/25 Sigil : Ecclesiae : Parochialis Slatinensis - Slatiňany 178

- | | | |
|-----|---|--|
| 306 | uživatel
typ pečeti
tvar
rozměr v mm. (vert./horiz.)
opis
nápis
lokality
číslo ve sbírce | katolická farnost
obrazová
oválný
30/25
Siglum S Laurentii Ecclesiae Rzeczekoicensis
-
Brno - Řečkovice
578 |
| 307 | uživatel
typ pečeti
tvar
rozměr v mm. (vert./horiz.)
opis
nápis
lokality
číslo ve sbírce | katolická farnost
obrazová
oválný
25/22
Siglum S Laurentii Ecclesiae Rzeczekoicensis
-
Brno - Řečkovice
1823 |
| 308 | uživatel
typ pečeti
tvar
rozměr v mm. (vert./horiz.)
opis
nápis
lokality
číslo ve sbírce | katolická farnost
obrazová
oválný
30/25
Sigillum Ecclesiae Wisovicensis
-
Vizovice
158; 656; 735; 853; 1380; 1946; 1948 |
| 309 | uživatel
typ pečeti
tvar
rozměr v mm. (vert./horiz.)
opis
nápis
lokality
číslo ve sbírce | katolická farnost
obrazová
oválný
28/25
Sigillum . Ecclesiae . Parochialis Wschechovicensis
-
Všechovice
1004; 1685 |
| 310 | uživatel
typ pečeti
tvar
rozměr v mm. (vert./horiz.)
opis
nápis
lokality
číslo ve sbírce | katolická farnost
obrazová
kulatý
20
Eccl Paro Wilanzii
-
Vilánek
386 |

311	uživatel typ pečeti tvar rozměr v mm. (vert./horiz.) opis nápis lokality číslo ve sbírce	katolická farnost obrazová oválný 22/20 Eccl . Par . Wilanzii ad S . Jac . - Vılanec 760; 1447; 1450
312	uživatel typ pečeti tvar rozměr v mm. (vert./horiz.) opis nápis lokality číslo ve sbírce	katolická farnost obrazová oválný 22/20 Eccl : Par . Wilanzii ad S . Jac . - Vılanec 1791; 1796; 1812
313	uživatel typ pečeti tvar rozměr v mm. (vert./horiz.) opis nápis lokality číslo ve sbírce	katolická farnost nápisová kulatý 27 Sigil Parochial . Ecclesiae . Protiwanow Maria Protivanov 884
314	uživatel typ pečeti tvar rozměr v mm. (vert./horiz.) opis nápis lokality číslo ve sbírce	katolická farnost obrazová oválný 30/27 Sigillum et Eccl Proschoviensis - Proseč 385
315	uživatel typ pečeti tvar rozměr v mm. (vert./horiz.) opis nápis lokality číslo ve sbírce	katolická farnost obrazová oválný 32/28 (Sigil) Eccles : Parochialis Opatoviensis - Opatov 334

316	uživatel typ pečeti tvar rozměr v mm. (vert./horiz.) opis nápis lokalita číslo ve sbírce	katolická farnost obrazová kulatý 30 Sigil : Ecclesiae : Localis : Nemoticensis - Nemotice 156
317	uživatel typ pečeti tvar rozměr v mm. (vert./horiz.) opis nápis lokalita číslo ve sbírce	katolická farnost obrazová oválný 33/28 Sigil . Eccl . Parochial . Pavlovicensis - Slezské Pavlovice 511
318	uživatel typ pečeti tvar rozměr v mm. (vert./horiz.) opis nápis lokalita číslo ve sbírce	katolická farnost obrazová oválný 30/25 Sigillum Ecclesiae Letonicensis AD St. Nicolaum Letonice 163
319	uživatel typ pečeti tvar rozměr v mm. (vert./horiz.) opis nápis lokalita číslo ve sbírce	katolická farnost obrazová oválný 20/15 Sigillum Ecclesiae Poschitzensis - Posice 1297
320	uživatel typ pečeti tvar rozměr v mm. (vert./horiz.) opis nápis lokalita číslo ve sbírce	katolická farnost obrazová oválný 20/18 Sigillum Ecclesiae Poschitzensis - Posice 1296

- | | | |
|-----|---|--|
| 321 | uživatel
typ pečeti
tvar
rozměr v mm. (vert./horiz.)
opis
nápis
lokalita
číslo ve sbírce | katolická farnost
obrazová
kulatý
25
Sig : Ecclesiae Localis Wustseibersdorfensis
-
Pusté Žibřidovice
62; 366; 1289; 1970 |
| 322 | uživatel
typ pečeti
tvar
rozměr v mm. (vert./horiz.)
opis
nápis
lokalita
číslo ve sbírce | katolická farnost
obrazová
kulatý
18
S : Alde(baranensis)
-
Moravský Beroun
409 |
| 323 | uživatel
typ pečeti
tvar
rozměr v mm. (vert./horiz.)
opis
nápis
lokalita
číslo ve sbírce | katolická farnost
obrazová
kulatý
30
Sigillum Eccle : Localis Ostroviensis
-
Ostrov u Macochy
76 |
| 324 | uživatel
typ pečeti
tvar
rozměr v mm. (vert./horiz.)
opis
nápis
lokalita
číslo ve sbírce | katolická farnost
obrazová
oválný
33/30
Sigillum Eccle : Localis Ostroviensis
-
Ostrov u Macochy
1435; 1591 |
| 325 | uživatel
typ pečeti
tvar
rozměr v mm. (vert./horiz.)
opis
nápis
lokalita
číslo ve sbírce | katolická farnost
obrazová
kulatý
30
Sigil . Parochialis . Eccles . Lipoliz . A 1724
-
Lipolec
144; 1271; 1507 |

326	uživatel typ pečeti tvar rozměr v mm. (vert./horiz.) opis nápis lokality číslo ve sbírce	katolická farnost obrazová oválný 28/25 Sigil . Eccle . Paroch . Milonicensis - Milonice 790
327	uživatel typ pečeti tvar rozměr v mm. (vert./horiz.) opis nápis lokality číslo ve sbírce	katolická farnost obrazová oválný 30/25 Sigil . Eccle . Paroch . Milonicensis - Milonice 467; 750; 778; 1533
328	uživatel typ pečeti tvar rozměr v mm. (vert./horiz.) opis nápis lokality číslo ve sbírce	katolická farnost obrazová oválný 35/30 Sigillum . Ecclesiae . Parochialis . Milonicensis - Milonice 700
329	uživatel typ pečeti tvar rozměr v mm. (vert./horiz.) opis nápis lokality číslo ve sbírce	katolická farnost obrazová kulatý 30 Sigill . Eccles . Paroh : Misliovicensis - Mislejovice 89
330	uživatel typ pečeti tvar rozměr v mm. (vert./horiz.) opis nápis lokality číslo ve sbírce	katolická farnost obrazová kulatý 32 Sigillum Decanatus Bistricensis - Bystrice pod Pernštejnem 842

- | | | |
|-----|---|---|
| 331 | uživatel
typ pečeti
tvar
rozměr v mm. (vert./horiz.)
opis
nápis
lokality
číslo ve sbírce | katolická farnost
obrazová
kulatý
22
Sigil : Eccles : Localis : Ochozensis
-
Ochoz u Brna
61; 97 |
| 332 | uživatel
typ pečeti
tvar
rozměr v mm. (vert./horiz.)
opis
nápis
lokality
číslo ve sbírce | katolická farnost
obrazová
oválný
24/20
Sigil : Eccles : Localis Ochozensis
-
Ochoz u Brna
1676; 1687 |
| 333 | uživatel
typ pečeti
tvar
rozměr v mm. (vert./horiz.)
opis
nápis
lokality
číslo ve sbírce | katolická farnost
obrazová
oválný
25/21
Eccle: Mislicensis Sigill
-
Miroslav
524; 1629 |
| 334 | uživatel
typ pečeti
tvar
rozměr v mm. (vert./horiz.)
opis
nápis
lokality
číslo ve sbírce | katolická farnost
obrazová
oválný
30/25
Sigillum Ecclesiae Predlicensis
-
Brodek u Prostějova
1471; 1476; 1495; 1692 |
| 335 | uživatel
typ pečeti
tvar
rozměr v mm. (vert./horiz.)
opis
nápis
lokality
číslo ve sbírce | katolická farnost
obrazová
oválný
30/27
Sigill : Moravo : Budwic : Eccle : Parochial :
-
Moravské Budějovice
892; 1131 |

- | | | |
|-----|---|--|
| 336 | uživatel
typ pečeti
tvar
rozměr v mm. (vert./horiz.)
opis
nápis
lokality
číslo ve sbírce | katolická farnost
obrazová
oválný
33/30
Sigillum . Ecclesiae . Parochialis . Napagedlensis
-
Napajedla
295; 301; 685; 844; 902; 959; 1824 |
| 337 | uživatel
typ pečeti
tvar
rozměr v mm. (vert./horiz.)
opis
nápis
lokality
číslo ve sbírce | katolická farnost
obrazová
kulatý
25
Sigillum Ecclesiae Slabonicensis
-
Slavonice
101 |
| 338 | uživatel
typ pečeti
tvar
rozměr v mm. (vert./horiz.)
opis
nápis
lokality
číslo ve sbírce | katolická farnost
obrazová
oválný
25/20
Sigillum Ecclesiae Slabonicensis
-
Slavonice
545; 938; 963; 1359; 1561; 1989 |
| 339 | uživatel
typ pečeti
tvar
rozměr v mm. (vert./horiz.)
opis
nápis
lokality
číslo ve sbírce | katolická farnost
obrazová
oválný
25/22
Eccle : Nicoltici
-
Nikolčice
288; 1540; 1542; 1573; 1773 |
| 340 | uživatel
typ pečeti
tvar
rozměr v mm. (vert./horiz.)
opis
nápis
lokality
číslo ve sbírce | katolická farnost
obrazová
kulatý
33
Sigillum Ecclesiae Parochi Crumloviensis
-
Moravský Krumlov
177; 687; 1545; 1776 |

- | | | |
|-----|---|--|
| 341 | uživatel
typ pečeti
tvar
rozměr v mm. (vert./horiz.)
opis
nápis
lokality
číslo ve sbírce | katolická farnost
obrazová
kulatý
33
Sigillum Ecclesiae Parochi : Crumloviensis
-
Moravský Krumlov
453 |
| 342 | uživatel
typ pečeti
tvar
rozměr v mm. (vert./horiz.)
opis
nápis
lokality
číslo ve sbírce | katolická farnost
obrazová
oválný
26/22
Sigillum . Ecclesiae . Parochialis . Mistecensis
S.S. Jet P. M.M.
Místek
1640; 1803; 1886 |
| 343 | uživatel
typ pečeti
tvar
rozměr v mm. (vert./horiz.)
opis
nápis
lokality
číslo ve sbírce | katolická farnost
obrazová
kulatý
30
Sigil : Ecclessiae : Localis Nischcovicensis
-
Nížkovice
143; 631 |
| 344 | uživatel
typ pečeti
tvar
rozměr v mm. (vert./horiz.)
opis
nápis
lokality
číslo ve sbírce | katolická farnost
obrazová
oválný
33/30
Sigil : Ecclessiae : Localis Nischcovicensis
-
Nížkovice
1530 |
| 345 | uživatel
typ pečeti
tvar
rozměr v mm. (vert./horiz.)
opis
nápis
lokality
číslo ve sbírce | katolická farnost
obrazová
oválný
27/24
Sigill Ecclesiae Fullstein : Ad S : Martinum
-
Bohušov
70; 1985 |

346	uživatel typ pečeti tvar rozměr v mm. (vert./horiz.) opis nápis lokality číslo ve sbírce	katolická farnost obrazová oválný 25/20 Boyhonviow S Barbara Darf - Bohuňov (okr. Žďár nad Sázavou) 1313
347	uživatel typ pečeti tvar rozměr v mm. (vert./horiz.) opis nápis lokality číslo ve sbírce	katolická farnost obrazová oválný 25/20 Sigillum Ecclesiae Lettovicensis 1729 - Letovice 918; 1442; 1625; 1644; 1857
348	uživatel typ pečeti tvar rozměr v mm. (vert./horiz.) opis nápis lokality číslo ve sbírce	řeholní společenství obrazová oválný 25/23 Sigil . Lettovicii . Fr . Fr . Misericor... - Letovice 328
349	uživatel typ pečeti tvar rozměr v mm. (vert./horiz.) opis nápis lokality číslo ve sbírce	řeholní společenství obrazová oválný 28/25 Sigil . Fr . Fr . Miserie . Lettovicii - Letovice 1873
350	uživatel typ pečeti tvar rozměr v mm. (vert./horiz.) opis nápis lokality číslo ve sbírce	katolická farnost obrazová kulatý 30 Sigil : Ecclesiae Neo Hviesdlicensis - Nové Hvězdice 176; 394; 538; 929; 1802; 1848

351	uživatel typ pečeti tvar rozměr v mm. (vert./horiz.) opis nápis lokality číslo ve sbírce	katolická farnost obrazová kulatý 26 Sigillum Ecclesiae Parochialis Wildgrubensis - Václavov u Bruntálu 298
352	uživatel typ pečeti tvar rozměr v mm. (vert./horiz.) opis nápis lokality číslo ve sbírce	katolická farnost obrazová oválný 26/24 Sigillum Ecclesiae Parochialis Wildgrubensis - Václavov u Bruntálu 1897
353	uživatel typ pečeti tvar rozměr v mm. (vert./horiz.) opis nápis lokality číslo ve sbírce	katolická farnost obrazová oválný 28/23 Sigillum Ecclesiae Parochialis . Klobaukensis - Valašské Klobouky 311; 317; 825; 1486
354	uživatel typ pečeti tvar rozměr v mm. (vert./horiz.) opis nápis lokality číslo ve sbírce	katolická farnost obrazová kulatý 23 Sigil Domus Mor Tribotiens Scholilum Maria Moravská Třebová 404
355	uživatel typ pečeti tvar rozměr v mm. (vert./horiz.) opis nápis lokality číslo ve sbírce	katolická farnost obrazová oválný 23/21 Sigil Domus Mor Tribotiens Scholilum Maria Moravská Třebová 2059

356	uživatel typ pečeti tvar rozměr v mm. (vert./horiz.) opis nápis lokality číslo ve sbírce	katolická farnost obrazová kulatý 30 Sigil . Eccles . Paroch . Hrozenkovicensis - Nový Hrozenkov 220
357	uživatel typ pečeti tvar rozměr v mm. (vert./horiz.) opis nápis lokality číslo ve sbírce	katolická farnost obrazová oválný 27/25 Sigil . Eccl . Paroch . Oslavanensis - Oslavany 451; 493; 785; 1415; 1775
358	uživatel typ pečeti tvar rozměr v mm. (vert./horiz.) opis nápis lokality číslo ve sbírce	katolická farnost obrazová kulatý 30 Sigil : Ecclesiae Straznicensis Ad . S : Martinum - Strážnice 218; 221
359	uživatel typ pečeti tvar rozměr v mm. (vert./horiz.) opis nápis lokality číslo ve sbírce	katolická farnost obrazová kulatý 32 Sigil : Ecclesiae Straznicensis Ad . S : Martinum - Strážnice 737
360	uživatel typ pečeti tvar rozměr v mm. (vert./horiz.) opis nápis lokality číslo ve sbírce	katolická farnost obrazová kulatý 33 Sigil : Ecclesiae Straznicensis Ad . S : Martinum - Strážnice 1053

361	uživatel typ pečeti tvar rozměr v mm. (vert./horiz.) opis nápis lokality číslo ve sbírce	katolická farnost obrazová kulatý 35 Sigil : Ecclesiae Straznicensis Ad . S : Martinum - Strážnice 692
362	uživatel typ pečeti tvar rozměr v mm. (vert./horiz.) opis nápis lokality číslo ve sbírce	katolická farnost obrazová kulatý 25 Sigil : Par : Ecclesiae : Oppatovicensis - Opatovice 622
363	uživatel typ pečeti tvar rozměr v mm. (vert./horiz.) opis nápis lokality číslo ve sbírce	katolická farnost obrazová kulatý 26 Sigillum Decanatus Oppatovicensis - Opatovice 1017; 1018
364	uživatel typ pečeti tvar rozměr v mm. (vert./horiz.) opis nápis lokality číslo ve sbírce	katolická farnost obrazová kulatý 27 Sigillum . Ecclesiae . Spiglicensis - Nová Senink 921
365	uživatel typ pečeti tvar rozměr v mm. (vert./horiz.) opis nápis lokality číslo ve sbírce	katolická farnost obrazová oválný 30/28 Sigil : NeoWesseliensis Eccles : Parochia - Nové Veselí 238; 795; 1339; 1526; 1558; 1569; 1696; 1783

366	uživatel typ pečeti tvar rozměr v mm. (vert./horiz.) opis nápis lokality číslo ve sbírce	katolická farnost obrazová oválný 31/28 Sigil : NeoWesseliensis Eccles : Parochia - Nové Veselí 152; 653
367	uživatel typ pečeti tvar rozměr v mm. (vert./horiz.) opis nápis lokality číslo ve sbírce	katolická farnost obrazová oválný 35/30 Sigil : NeoWesseliensis Eccles : Parochia - Nové Veselí 707; 1328; 1481; 1537
368	uživatel typ pečeti tvar rozměr v mm. (vert./horiz.) opis nápis lokality číslo ve sbírce	katolická farnost obrazová kulatý 27 Sigillum . Ecclesiae . Parochial . Preroviensis - Přerov 684; 1827
369	uživatel typ pečeti tvar rozměr v mm. (vert./horiz.) opis nápis lokality číslo ve sbírce	katolická farnost obrazová kulatý 25 Sigillum Decanatus Prerowiensis - Přerov 501; 787
370	uživatel typ pečeti tvar rozměr v mm. (vert./horiz.) opis nápis lokality číslo ve sbírce	katolická farnost obrazová oválný 25/20 Sigill Eccle : Strelitzensis S Ae Střelice 560; 617; 1155

371	uživatel typ pečeti tvar rozměr v mm. (vert./horiz.) opis nápis lokality číslo ve sbírce	katolická farnost obrazová kulatý 30 Sigil : Eccle : S . Galli Abbatis Sulkovetii - Sulkovec 360; 800
372	uživatel typ pečeti tvar rozměr v mm. (vert./horiz.) opis nápis lokality číslo ve sbírce	katolická farnost obrazová kulatý 20 S : Ecclesiae : Stephanoviensis - Štěpánov 569
373	uživatel typ pečeti tvar rozměr v mm. (vert./horiz.) opis nápis lokality číslo ve sbírce	katolická farnost obrazová kulatý 26 Sigill . Ecclesiae . Parochia . Steppanoviensis - Štěpánov 148; 1920
374	uživatel typ pečeti tvar rozměr v mm. (vert./horiz.) opis nápis lokality číslo ve sbírce	katolická farnost obrazová kulatý 30 Sigillum Ecclesiae . Localis : Hunicensis - Unín 720
375	uživatel typ pečeti tvar rozměr v mm. (vert./horiz.) opis nápis lokality číslo ve sbírce	katolická farnost obrazová oválný 32/30 Sigillum Ecclesiae . Localis : Hunicensis - Unín 1327; 1744

376	uživatel typ pečeti tvar rozměr v mm. (vert./horiz.) opis nápis lokalita číslo ve sbírce	katolická farnost obrazová kulatý 30 Sigillum Ecclesiae Localis Hunicensis - Unín 837; 861
377	uživatel typ pečeti tvar rozměr v mm. (vert./horiz.) opis nápis lokalita číslo ve sbírce	katolická farnost obrazová oválný 25/22 Sigillum Ecclesiae Rovetschinensis - Rovečné 284
378	uživatel typ pečeti tvar rozměr v mm. (vert./horiz.) opis nápis lokalita číslo ve sbírce	katolická farnost obrazová kulatý 26 Sig . Eccl . Paroch . Smrzic - Smržice 211; 1079
379	uživatel typ pečeti tvar rozměr v mm. (vert./horiz.) opis nápis lokalita číslo ve sbírce	katolická farnost obrazová oválný 20/17 Sig Min Eccl Smrzic - Smržice 208
380	uživatel typ pečeti tvar rozměr v mm. (vert./horiz.) opis nápis lokalita číslo ve sbírce	katolická farnost obrazová kulatý 30 Sig Min Eccl Smrzic - Smržice 1097

381	uživatel typ pečeti tvar rozměr v mm. (vert./horiz.) opis nápis lokality číslo ve sbírce	katolická farnost obrazová oválný 26/28 Sigillum Ecclesiae Wermsdorffensis - Vernířovice 344; 362
382	uživatel typ pečeti tvar rozměr v mm. (vert./horiz.) opis nápis lokality číslo ve sbírce	katolická farnost obrazová oválný 30/27 Sigillum Ecclesiae Par : Brendicensis - Přímětice 403; 1025; 1026; 1154; 1512
383	uživatel typ pečeti tvar rozměr v mm. (vert./horiz.) opis nápis lokality číslo ve sbírce	katolická farnost obrazová kulatý 22 Sigillum . Ecclesiae . Paroch . Olshan - Olšany u Prostějova 531
384	uživatel typ pečeti tvar rozměr v mm. (vert./horiz.) opis nápis lokality číslo ve sbírce	katolická farnost obrazová kulatý 28 Sigillum Ecclesiae Parochial . Sobiechlebensis - Soběchleby (okr. Přerov) 345; 1504; 1535
385	uživatel typ pečeti tvar rozměr v mm. (vert./horiz.) opis nápis lokality číslo ve sbírce	katolická farnost obrazová kulatý 28 Sigillum . Ecclesiae Parochial . Sobiechlebensis - Soběchleby (okr. Přerov) 1613

386	uživatel typ pečeti tvar rozměr v mm. (vert./horiz.) opis nápis lokality číslo ve sbírce	katolická farnost obrazová oválný 27/24 Sigillum Ecclesiae Wlfossensis - Vlkov u Letovic 72
387	uživatel typ pečeti tvar rozměr v mm. (vert./horiz.) opis nápis lokality číslo ve sbírce	katolická farnost obrazová kulatý 25 Sig : Ecclesiae : Wosticensis - Vlasatice 530; 555; 1993
388	uživatel typ pečeti tvar rozměr v mm. (vert./horiz.) opis nápis lokality číslo ve sbírce	katolická farnost obrazová kulatý 30 Obecz Diediny Teyneczek Roku 1717 - Týneček 987
389	uživatel typ pečeti tvar rozměr v mm. (vert./horiz.) opis nápis lokality číslo ve sbírce	katolická farnost obrazová oválný 30/28 Sigill : Paroch : Ecclesiae : Trebitschensis s : Marti : - Třebíč 473; 1615
390	uživatel typ pečeti tvar rozměr v mm. (vert./horiz.) opis nápis lokality číslo ve sbírce	katolická farnost obrazová oválný 35/33 Sigillum Decanatus Trebitschensis - Třebíč 461; 510; 958

- | | | |
|-----|---|---|
| 391 | uživatel
typ pečeti
tvar
rozměr v mm. (vert./horiz.)
opis
nápis
lokality
číslo ve sbírce | katolická farnost
obrazová
kulatý
30
Sigillum . Ecclesiae . Parochialis . Wlachoviensis
-
Vlachovice
198 |
| 392 | uživatel
typ pečeti
tvar
rozměr v mm. (vert./horiz.)
opis
nápis
lokality
číslo ve sbírce | katolická farnost
obrazová
kulatý
30
Sigillum . Ecclesiae . Parochialis . Wlachovicensis
-
Vlachovice
107 |
| 393 | uživatel
typ pečeti
tvar
rozměr v mm. (vert./horiz.)
opis
nápis
lokality
číslo ve sbírce | katolická farnost
obrazová
oválný
30/27
Sigillum . Ecclesiae . Parochialis . Wlachovicensis
-
Vlachovice
655; 1737 |
| 394 | uživatel
typ pečeti
tvar
rozměr v mm. (vert./horiz.)
opis
nápis
lokality
číslo ve sbírce | katolická farnost
obrazová
kulatý
30
Sigil : Eccle : Parochialis Bohdaloviensis
-
Bohdalov
479; 642 |
| 395 | uživatel
typ pečeti
tvar
rozměr v mm. (vert./horiz.)
opis
nápis
lokality
číslo ve sbírce | katolická farnost
obrazová
kulatý
30
Sigillum Parochiae Kralicensis
-
Králíky
113; 185; 1584 |

- | | | |
|-----|---|---|
| 396 | uživatel
typ pečeti
tvar
rozměr v mm. (vert./horiz.)
opis
nápis
lokality
číslo ve sbírce | katolická farnost
obrazová
oválný
25/21
Sig Ecclesiae & confraternitatis Kwassicensis
-
Kvasice
217; 373; 517; 1961 |
| 397 | uživatel
typ pečeti
tvar
rozměr v mm. (vert./horiz.)
opis
nápis
lokality
číslo ve sbírce | katolická farnost
obrazová
oválný
22/29
Sigill : Eccl.. : Kwassicensis
-
Kvasice
1085; 2024 |
| 398 | uživatel
typ pečeti
tvar
rozměr v mm. (vert./horiz.)
opis
nápis
lokality
číslo ve sbírce | katolická farnost
obrazová
oválný
30/25
Sig : Par . Ecc . Neostadiensis S : Kuneg : 1801
-
Nové Město na Moravě
305; 470; 649; 875; 1425; 1452; 1955 |
| 399 | uživatel
typ pečeti
tvar
rozměr v mm. (vert./horiz.)
opis
nápis
lokality
číslo ve sbírce | katolická farnost
obrazová
kulatý
27
Sigil Ecclesiae Parochia Morav Neostadiensis
Maria
Nové Město na Moravě
270; 458; 549; 590; 632; 847; 1984 |
| 400 | uživatel
typ pečeti
tvar
rozměr v mm. (vert./horiz.)
opis
nápis
lokality
číslo ve sbírce | katolická farnost
obrazová
kulatý
30
Sigillum Decanatus Neostadiensis
-
Nové Město na Moravě
708; 1431 |

401	uživatel typ pečeti tvar rozměr v mm. (vert./horiz.) opis nápis lokality číslo ve sbírce	katolická farnost obrazová oválný 32/30 Sigillum Decanatus Neostadiensis - Nové Město na Moravě 819; 833
402	uživatel typ pečeti tvar rozměr v mm. (vert./horiz.) opis nápis lokality číslo ve sbírce	katolická farnost obrazová kulatý 25 Sigillum Eccle : Paro : Stallecensis - Stálky 103
403	uživatel typ pečeti tvar rozměr v mm. (vert./horiz.) opis nápis lokality číslo ve sbírce	katolická farnost obrazová oválný 28/25 Sigillum Ecclesiae Parochialis Schlatinensis - Slatina (okr. Nový Jičín) 81
404	uživatel typ pečeti tvar rozměr v mm. (vert./horiz.) opis nápis lokality číslo ve sbírce	katolická farnost nápisová kulatý 25 Sigill : Eccle : Local : Altendorfensis Visitatio B M : V : Stará Ves 1820; 1864; 1881
405	uživatel typ pečeti tvar rozměr v mm. (vert./horiz.) opis nápis lokality číslo ve sbírce	katolická farnost nápisová kulatý 25 Sigillum . Ecclesiae . Alten Dorffensis Maria Stará Ves 84; 809

406	uživatel typ pečeti tvar rozměr v mm. (vert./horiz.) opis nápis lokality číslo ve sbírce	katolická farnost nápisová oválný 25/23 Sigillum . Ecclesiae . Alten Dorffensis Maria Stará Ves 480; 1825
407	uživatel typ pečeti tvar rozměr v mm. (vert./horiz.) opis nápis lokality číslo ve sbírce	katolická farnost obrazová kulatý 23 Sigillum : Ecclesiae : Stranensis : - Strání 990; 1087; 1809
408	uživatel typ pečeti tvar rozměr v mm. (vert./horiz.) opis nápis lokality číslo ve sbírce	katolická farnost obrazová oválný 30/28 Jacobi . MaSigillum . Ecclesiae . Starczensis 1764 Stařeč 216; 550; 591
409	uživatel typ pečeti tvar rozměr v mm. (vert./horiz.) opis nápis lokality číslo ve sbírce	katolická farnost obrazová oválný 25/20 Sigillum Ecclesiae Zauchtenthallensis - Suchdol nad Odrou 330; 332; 862; 899; 1638
410	uživatel typ pečeti tvar rozměr v mm. (vert./horiz.) opis nápis lokality číslo ve sbírce	katolická farnost obrazová kulatý 35 Decana Lamts Schulendist : Aufsicht Schildberg - Štítý 254; 638

411	uživatel typ pečeti tvar rozměr v mm. (vert./horiz.) opis nápis lokality číslo ve sbírce	katolická farnost obrazová kulatý 25 Sigillum . Ecclaesie . Schildberg - Štítý 200; 1764
412	uživatel typ pečeti tvar rozměr v mm. (vert./horiz.) opis nápis lokality číslo ve sbírce	katolická farnost obrazová kulatý 25 Sigillum Ecclesiae Schillberg - Štítý 2003
413	uživatel typ pečeti tvar rozměr v mm. (vert./horiz.) opis nápis lokality číslo ve sbírce	katolická farnost obrazová kulatý 30 Sigil : Ecclesiae : Parochi : Scharadicensis - Šardice 121; 192
414	uživatel typ pečeti tvar rozměr v mm. (vert./horiz.) opis nápis lokality číslo ve sbírce	katolická farnost obrazová oválný 27/25 Sigill : Ecclesiae . Parochialis . Speitschensis 1798 - Špičky 275; 551
415	uživatel typ pečeti tvar rozměr v mm. (vert./horiz.) opis nápis lokality číslo ve sbírce	katolická farnost obrazová kulatý 25 Sigillum . Ecclesiae . Parochialis . Strambercensis - Štramberk 368; 526; 611; 621; 636

416	uživatel typ pečeti tvar rozměr v mm. (vert./horiz.) opis nápis lokality číslo ve sbírce	katolická farnost obrazová kulatý 28 Sigill : Decanatus : Schönbergensis - Šumperk 314
417	uživatel typ pečeti tvar rozměr v mm. (vert./horiz.) opis nápis lokality číslo ve sbírce	katolická farnost obrazová oválný 27/23 Sigil : Eccle : Urczicensis - Uherčice 372; 465; 483; 747; 1373; 1399; 1771; 1785; 1840
418	uživatel typ pečeti tvar rozměr v mm. (vert./horiz.) opis nápis lokality číslo ve sbírce	katolická farnost obrazová oválný 33/30 Sigillum Decanatus Magno Meseritschensis - Velké Meziříčí 209; 562; 1684; 1912
419	uživatel typ pečeti tvar rozměr v mm. (vert./horiz.) opis nápis lokality číslo ve sbírce	řeholní společenství obrazová oválný 20/18 Insignia . Montis . Praemonstrati - Svatý Kopeček 1306
420	uživatel typ pečeti tvar rozměr v mm. (vert./horiz.) opis nápis lokality číslo ve sbírce	katolická farnost obrazová oválný 30/25 Sigill : Ecclesiae Parochialis Fratincensis - Františkov nad Pločnicí 78; 1777

421	uživatel typ pečeti tvar rozměr v mm. (vert./horiz.) opis nápis lokality číslo ve sbírce	katolická farnost obrazová kulatý 32 Sigillum Eccl . Loc . S . Margaritae V.m Prosetinii - Prosetín u Bystřice nad Pernštejnem 231; 233; 459; 623; 1531
422	uživatel typ pečeti tvar rozměr v mm. (vert./horiz.) opis nápis lokality číslo ve sbírce	katolická farnost obrazová kulatý 20 Sig Ecclesiae Wellehrad M O R S Velehrad 1090
423	uživatel typ pečeti tvar rozměr v mm. (vert./horiz.) opis nápis lokality číslo ve sbírce	katolická farnost obrazová kulatý 20 Sig . Ecclesiae . Wellehrad M O R S Velehrad 2057
424	uživatel typ pečeti tvar rozměr v mm. (vert./horiz.) opis nápis lokality číslo ve sbírce	katolická farnost obrazová oválný 26/24 Sigillum . Ecclesiae . Wellehradensis M O R S Velehrad 1326; 1346; 1354; 1593
425	uživatel typ pečeti tvar rozměr v mm. (vert./horiz.) opis nápis lokality číslo ve sbírce	katolická farnost obrazová oválný 30/25 Sigill : Eccl : Paro : Vottoviensis - Otín 64; 975; 1393

426	uživatel typ pečeti tvar rozměr v mm. (vert./horiz.) opis nápis lokality číslo ve sbírce	katolická farnost obrazová oválný 30/27 Sigil : Eccle : Parochialis : Hostincensis - Bystřice pod Hostýnem 1854
427	uživatel typ pečeti tvar rozměr v mm. (vert./horiz.) opis nápis lokality číslo ve sbírce	katolická farnost obrazová oválný 30/27 Sigil : Eccle : Parochialis : Hostincensis - Bystřice pod Hostýnem 432; 1014; 1798; 1813
428	uživatel typ pečeti tvar rozměr v mm. (vert./horiz.) opis nápis lokality číslo ve sbírce	katolická farnost obrazová oválný 32/27 Sigil : Eccle : Parochialis : Hostincensis - Bystřice pod Hostýnem 1983
429	uživatel typ pečeti tvar rozměr v mm. (vert./horiz.) opis nápis lokality číslo ve sbírce	katolická farnost obrazová oválný 30/25 Sigillum Ecclesiae Wlkoschensis - Vlkoš 104; 105
430	uživatel typ pečeti tvar rozměr v mm. (vert./horiz.) opis nápis lokality číslo ve sbírce	katolická farnost obrazová oválný 25/23 Sigillum : Ecclesiae : Wlkosensis S : Pros : Aegy : Cop : Di Vlkoš 367; 374; 846

- | | | |
|-----|---|---|
| 431 | uživatel
typ pečeti
tvar
rozměr v mm. (vert./horiz.)
opis
nápis
lokality
číslo ve sbírce | katolická farnost
obrazová
kulatý
30
Sigil : Ecclesiae : Parichialis : Zwolensis
-
Zvole
1168; 1855 |
| 432 | uživatel
typ pečeti
tvar
rozměr v mm. (vert./horiz.)
opis
nápis
lokality
číslo ve sbírce | katolická farnost
obrazová
kulatý
30
Sigillum Ecclesiae Zwolens S: Aegilü
-
Zvole
256; 683; 851 |
| 433 | uživatel
typ pečeti
tvar
rozměr v mm. (vert./horiz.)
opis
nápis
lokality
číslo ve sbírce | katolická farnost
nápisová
kulatý
30
Sig: Bar: Ecc. Augezdenis ad czerna horam
Sub Patrocinio omnium Sanctorum
Újezd u Černé Hory
1550; 1627; 1752 |
| 434 | uživatel
typ pečeti
tvar
rozměr v mm. (vert./horiz.)
opis
nápis
lokality
číslo ve sbírce | katolická farnost
obrazová
oválný
34/28
Sigil : Ecclesiae : Parochialis : Augezdenis
-
Újezd
294; 1470 |
| 435 | uživatel
typ pečeti
tvar
rozměr v mm. (vert./horiz.)
opis
nápis
lokality
číslo ve sbírce | katolická farnost
obrazová
kulatý
35
Krzowensis : Insignia : Ecclesiae
-
Křoví
114; 115; 660; 823 |

436	uživatel typ pečeti tvar rozměr v mm. (vert./horiz.) opis nápis lokality číslo ve sbírce	katolická farnost obrazová kulatý 30 Sigillum : Lokal : Eccles : Lhotensis : S : Nicolai - Lhota 868; 872
437	uživatel typ pečeti tvar rozměr v mm. (vert./horiz.) opis nápis lokality číslo ve sbírce	katolická farnost obrazová kulatý 30 Sigillum : Local : Ecles : Lhotensis : S : Nicolai - Lhota 117; 173; 1485; 1509; 1578
438	uživatel typ pečeti tvar rozměr v mm. (vert./horiz.) opis nápis lokality číslo ve sbírce	katolická farnost obrazová kulatý 30 SI . Parochialis . Ecclesiae . Mierotinensis - Měrotín 122
439	uživatel typ pečeti tvar rozměr v mm. (vert./horiz.) opis nápis lokality číslo ve sbírce	katolická farnost obrazová kulatý 30 Sigill : Ecclesiae : Parochialis Ollsensis - Olší u Tišnova 159; 197; 1639
440	uživatel typ pečeti tvar rozměr v mm. (vert./horiz.) opis nápis lokality číslo ve sbírce	katolická farnost obrazová kulatý 28 Sigillum . Parochialis . Ecclesiae . Tlumaczoviensis - Tlumačov 925; 1478; 1570; 1740; 1951

441	uživatel typ pečeti tvar rozměr v mm. (vert./horiz.) opis nápis lokality číslo ve sbírce	katolická farnost obrazová kulatý 18 S : Aldendorf - Stará Ves 2072
442	uživatel typ pečeti tvar rozměr v mm. (vert./horiz.) opis nápis lokality číslo ve sbírce	katolická farnost obrazová kulatý 35 Sigillum . Parochiae . Altstadiensis P . B . A : B . V . M Staré Město 1762
443	uživatel typ pečeti tvar rozměr v mm. (vert./horiz.) opis nápis lokality číslo ve sbírce	katolická farnost obrazová kulatý 30 Sigillum Ecclesiae Altstadiensis 1791 Staré Město 167; 341; 592; 629; 639; 744; 859; 1423; 1466
444	uživatel typ pečeti tvar rozměr v mm. (vert./horiz.) opis nápis lokality číslo ve sbírce	katolická farnost obrazová oválný 30/26 Sigillum Ecclesiae Döschensis - Dešná (okr. Jindřichův Hradec) 780; 928
445	uživatel typ pečeti tvar rozměr v mm. (vert./horiz.) opis nápis lokality číslo ve sbírce	katolická farnost obrazová oválný 23/20 Sigillum . Ecclesiae . Leschnensis - Lešná 1992

446	uživatel typ pečeti tvar rozměr v mm. (vert./horiz.) opis nápis lokality číslo ve sbírce	katolická farnost obrazová oválný 25/22 Sigil: Eccles: Schobirzowiensis - Šubířov 20; 1645
447	uživatel typ pečeti tvar rozměr v mm. (vert./horiz.) opis nápis lokality číslo ve sbírce	katolická farnost obrazová kulatý 30 Sigillum : Eccle : Parochia : Schiltrensis - Štítary 262; 1042; 1255
448	uživatel typ pečeti tvar rozměr v mm. (vert./horiz.) opis nápis lokality číslo ve sbírce	katolická farnost obrazová oválný 32/28 Sigillum Eccle Parochia : Schiltrensis - Štítary 1597
449	uživatel typ pečeti tvar rozměr v mm. (vert./horiz.) opis nápis lokality číslo ve sbírce	katolická farnost obrazová kulatý 30 Sigil : Eccle : Parochi : Magno Urhaviensis OO : SS Ořechov 168
450	uživatel typ pečeti tvar rozměr v mm. (vert./horiz.) opis nápis lokality číslo ve sbírce	katolická farnost obrazová kulatý 30 Sigillum Ecclesiae Parochialis Teuto Iassenicensis - Jasenice 312; 1668

451	uživatel typ pečeti tvar rozměr v mm. (vert./horiz.) opis nápis lokality číslo ve sbírce	katolická farnost obrazová kulatý 25 Sigill Paroch Ecclesiae Ad B . M . V . Cremsir - Kroměříž 74; 552
452	uživatel typ pečeti tvar rozměr v mm. (vert./horiz.) opis nápis lokality číslo ve sbírce	katolická farnost obrazová oválný 28/25 Sigill Paroch Ecclesiae Ad B . M . V . Gremisir - Kroměříž 296
453	uživatel typ pečeti tvar rozměr v mm. (vert./horiz.) opis nápis lokality číslo ve sbírce	katolická farnost obrazová kulatý 30 Sigil : Eccles : Parochial : Erdbergensis - Hrádek 320; 384
454	uživatel typ pečeti tvar rozměr v mm. (vert./horiz.) opis nápis lokality číslo ve sbírce	katolická farnost obrazová oválný 35/30 Sigillum Decanatus Erdbergensis - Hrádek 272; 1519
455	uživatel typ pečeti tvar rozměr v mm. (vert./horiz.) opis nápis lokality číslo ve sbírce	katolická farnost obrazová oválný 35/30 Sigill : Decanatus : Erdbergensis - Hrádek 1603

456	uživatel typ pečeti tvar rozměr v mm. (vert./horiz.) opis nápis lokality číslo ve sbírce	katolická farnost obrazová oválný 30/25 Sigillum Ecclesiae Doschnensis - Dešná (okr. Jindřichův Hradec) 164; 1205; 1472
457	uživatel typ pečeti tvar rozměr v mm. (vert./horiz.) opis nápis lokality číslo ve sbírce	katolická farnost obrazová oválný 23/20 Sigil : Ecclesiae : Parochialis : Czechensis - Čechy pod Kosířem 71; 734
458	uživatel typ pečeti tvar rozměr v mm. (vert./horiz.) opis nápis lokality číslo ve sbírce	katolická farnost obrazová oválný 25/20 Sigil : Ecclesiae Parochialis Czechensis - Čechy pod Kosířem 1658
459	uživatel typ pečeti tvar rozměr v mm. (vert./horiz.) opis nápis lokality číslo ve sbírce	katolická farnost obrazová kulatý 35 Hosst : Sigil : Ecce : Catm 1794 Hošťálkov 169; 722; 1725
460	uživatel typ pečeti tvar rozměr v mm. (vert./horiz.) opis nápis lokality číslo ve sbírce	katolická farnost obrazová oválný 30/27 Sigillum Decanatus Wolframicensis - Olbramovice 227; 561; 675; 709

461	uživatel typ pečeti tvar rozměr v mm. (vert./horiz.) opis nápis lokality číslo ve sbírce	katolická farnost obrazová oválný 30/25 Urbauer Kiechen Insigei - Urbanov 154; 155; 863; 1735
462	uživatel typ pečeti tvar rozměr v mm. (vert./horiz.) opis nápis lokality číslo ve sbírce	katolická farnost obrazová oválný 30/25 Sigill . Eccl . Neustiftensis - Nové Sady 75; 188; 204; 806; 1394; 1643; 1801
463	uživatel typ pečeti tvar rozměr v mm. (vert./horiz.) opis nápis lokality číslo ve sbírce	katolická farnost obrazová oválný 27/25 Sigillum Parochialis Ecclesiae Bielotinis - Bělotín 171
464	uživatel typ pečeti tvar rozměr v mm. (vert./horiz.) opis nápis lokality číslo ve sbírce	katolická farnost obrazová oválný 28/25 Sigillum . Parochialis . Ecclesiae . Bielotinis - Bělotín 934
465	uživatel typ pečeti tvar rozměr v mm. (vert./horiz.) opis nápis lokality číslo ve sbírce	katolická farnost obrazová oválný 28/23 Sigill : Eccl : Rottolovic - Rusava 174

466	uživatel typ pečeti tvar rozměr v mm. (vert./horiz.) opis nápis lokality číslo ve sbírce	katolická farnost obrazová oválný 30/25 Sigill : Eccl : Rottalovic : - Rusava 763
467	uživatel typ pečeti tvar rozměr v mm. (vert./horiz.) opis nápis lokality číslo ve sbírce	katolická farnost obrazová kulatý 30 Sigillum : Paroch . Ecclesiae : Gedlensis - Jedlí 241; 1137
468	uživatel typ pečeti tvar rozměr v mm. (vert./horiz.) opis nápis lokality číslo ve sbírce	katolická farnost obrazová oválný 30/27 Ecclesiae Luggaviensis - Lukov 308; 1706
469	uživatel typ pečeti tvar rozměr v mm. (vert./horiz.) opis nápis lokality číslo ve sbírce	katolická farnost obrazová oválný 30/25 Ecclesiae Luggaviensis - Lukov 1872
470	uživatel typ pečeti tvar rozměr v mm. (vert./horiz.) opis nápis lokality číslo ve sbírce	katolická farnost obrazová oválný 25/23 Sigil . Eccl . Parochie . Knihnicensis - Knínice u Boskovic 184

471	uživatel typ pečeti tvar rozměr v mm. (vert./horiz.) opis nápis lokality číslo ve sbírce	katolická farnost obrazová oválný 25/22 Sigil . Eccl . Parochie . Knihnicensis - Knínice u Boskovic 1167; 1440
472	uživatel typ pečeti tvar rozměr v mm. (vert./horiz.) opis nápis lokality číslo ve sbírce	katolická farnost obrazová kulatý 32 Sigillum Decanatus Scheletaviensis Ora Pro Nobis Želetava 397; 427; 442; 828; 855; 1876
473	uživatel typ pečeti tvar rozměr v mm. (vert./horiz.) opis nápis lokality číslo ve sbírce	katolická farnost obrazová kulatý 28 Sigillum Ecclesiae Brzesovicensis - Vřesovice 180; 615
474	uživatel typ pečeti tvar rozměr v mm. (vert./horiz.) opis nápis lokality číslo ve sbírce	katolická farnost obrazová oválný 30/28 Sigillum Ecclesiae Brzesovicensis - Vřesovice 870; 1611; 1624
475	uživatel typ pečeti tvar rozměr v mm. (vert./horiz.) opis nápis lokality číslo ve sbírce	katolická farnost obrazová oválný 30/26 Sigillum Ecclesiae Parochialis Althartensis - Staré Hobzí 195; 196

476	uživatel typ pečeti tvar rozměr v mm. (vert./horiz.) opis nápis lokality číslo ve sbírce	katolická farnost obrazová kulatý 28 Sigill . Eccles . Sugdolensis . 1793 - Suchdol 1922
477	uživatel typ pečeti tvar rozměr v mm. (vert./horiz.) opis nápis lokality číslo ve sbírce	katolická farnost obrazová kulatý 28 Sigill : Eccles : Sugdolensis . 1793 - Suchdol 267; 633
478	uživatel typ pečeti tvar rozměr v mm. (vert./horiz.) opis nápis lokality číslo ve sbírce	katolická farnost obrazová kulatý 27 Sigillum . Ecclesiae . Parochi . Wlcnovicensis - Vlčnov 261
479	uživatel typ pečeti tvar rozměr v mm. (vert./horiz.) opis nápis lokality číslo ve sbírce	katolická farnost obrazová kulatý 25 Sigillujm . Ecclesiae . Parochialis . Schlattnensis - Velké Karlovice 245
480	uživatel typ pečeti tvar rozměr v mm. (vert./horiz.) opis nápis lokality číslo ve sbírce	katolická farnost obrazová oválný 23/20 Sigel Der Gemeinde Rosztitz - Rozstání 2048

481	uživatel typ pečeti tvar rozměr v mm. (vert./horiz.) opis nápis lokality číslo ve sbírce	katolická farnost obrazová oválný 28/25 Sigill : Eccles : Tiescheticens : S : S : Petri et Pauli - Těšetice 324
482	uživatel typ pečeti tvar rozměr v mm. (vert./horiz.) opis nápis lokality číslo ve sbírce	katolická farnost obrazová oválný 28/25 Sigil : Eccles : Tiescheticens : S : S : Petri et Pauli - Těšetice 1366
483	uživatel typ pečeti tvar rozměr v mm. (vert./horiz.) opis nápis lokality číslo ve sbírce	katolická farnost obrazová kulatý 20 S : Gothard : Ep : Sig : Ec : Powsov - Bouzov 755; 776; 919
484	uživatel typ pečeti tvar rozměr v mm. (vert./horiz.) opis nápis lokality číslo ve sbírce	katolická farnost obrazová kulatý 28 Sig : Eccl : Loc . Ruden . S . Egid - Ruda 402; 2053
485	uživatel typ pečeti tvar rozměr v mm. (vert./horiz.) opis nápis lokality číslo ve sbírce	katolická farnost obrazová kulatý 22 S : Iacopus : AP : Gros . V : Mohravč - Moravice 316; 917

- | | | |
|-----|---|--|
| 486 | uživatel
typ pečeti
tvar
rozměr v mm. (vert./horiz.)
opis
nápis
lokality
číslo ve sbírce | katolická farnost
obrazová
oválný
25/23
Sig : Decana : Eclae : Priboriensis
-
Příbor
1206; 1283; 1284 |
| 487 | uživatel
typ pečeti
tvar
rozměr v mm. (vert./horiz.)
opis
nápis
lokality
číslo ve sbírce | katolická farnost
obrazová
oválný
27/25
Sig : Decana : Eclae : Priboriensis
-
Příbor
1400; 1405 |
| 488 | uživatel
typ pečeti
tvar
rozměr v mm. (vert./horiz.)
opis
nápis
lokality
číslo ve sbírce | katolická farnost
obrazová
kulatý
30
Sigill : Eccl : Paroch : Vetero Rausnicensis
-
Rousínovec
253 |
| 489 | uživatel
typ pečeti
tvar
rozměr v mm. (vert./horiz.)
opis
nápis
lokality
číslo ve sbírce | katolická farnost
obrazová
oválný
30/25
Sigil : Eccl : Parochialis Wesseliensis
-
Veselí nad Moravou
567; 614; 1404; 1863 |
| 490 | uživatel
typ pečeti
tvar
rozměr v mm. (vert./horiz.)
opis
nápis
lokality
číslo ve sbírce | katolická farnost
obrazová
kulatý
25
Sig . Ecclesiae . Parochialis . Goldenstein
-
Kolštejn
356; 1410; 1636 |

- | | | |
|-----|---|--|
| 491 | uživatel
typ pečeti
tvar
rozměr v mm. (vert./horiz.)
opis
nápis
lokality
číslo ve sbírce | katolická farnost
obrazová
kulatý
25
Sig : Ecclesiae Parochialis : Goldenstein
-
Kolštejn
773; 1789 |
| 492 | uživatel
typ pečeti
tvar
rozměr v mm. (vert./horiz.)
opis
nápis
lokality
číslo ve sbírce | katolická farnost
obrazová
kulatý
30
Sigillum Ecclesiae Loc . Brzeznicensis
-
Březnice
2061 |
| 493 | uživatel
typ pečeti
tvar
rozměr v mm. (vert./horiz.)
opis
nápis
lokality
číslo ve sbírce | katolická farnost
obrazová
oválný
30/28
Sigillum Ecclesiae Kokoriensis
-
Kokory
318 |
| 494 | uživatel
typ pečeti
tvar
rozměr v mm. (vert./horiz.)
opis
nápis
lokality
číslo ve sbírce | katolická farnost
obrazová
oválný
27/24
Sigillum Ecclesiae Pruschanensis
-
Prušánky
1805 |
| 495 | uživatel
typ pečeti
tvar
rozměr v mm. (vert./horiz.)
opis
nápis
lokality
číslo ve sbírce | katolická farnost
obrazová
kulatý
28
Sigil . Parochiae . Localis . Gernizensis
-
Vimperk
2070 |

496	uživatel typ pečeti tvar rozměr v mm. (vert./horiz.) opis nápis lokality číslo ve sbírce	katolická farnost obrazová oválný 22/20 Sigil : Eccl : Ottoslavicensis - Otaslavice 898; 943; 945; 1411; 1585; 1621
497	uživatel typ pečeti tvar rozměr v mm. (vert./horiz.) opis nápis lokality číslo ve sbírce	katolická farnost obrazová oválný 25/20 Sigil : Eccl : Ottoslavicensis - Otaslavice 1739
498	uživatel typ pečeti tvar rozměr v mm. (vert./horiz.) opis nápis lokality číslo ve sbírce	katolická farnost obrazová kulatý 32 Trizsiner Pfarr Sigill - Třešť 315
499	uživatel typ pečeti tvar rozměr v mm. (vert./horiz.) opis nápis lokality číslo ve sbírce	katolická farnost nápisová kulatý 30 Sig : Par : Ecc - Augezdensis Ad Czerna Horam Sub Patrocinio omnium Sanctorum Újezd u Černé Hory 1438
500	uživatel typ pečeti tvar rozměr v mm. (vert./horiz.) opis nápis lokality číslo ve sbírce	katolická farnost obrazová oválný 30/28 Sigil Babicensis Ecclesiae Parochial . - Babice 1496; 1549

501	uživatel typ pečeti tvar rozměr v mm. (vert./horiz.) opis nápis lokality číslo ve sbírce	katolická farnost obrazová kulatý 20 Sigill . Ecclesiae . Babicensis - Babice 1138; 1413
502	uživatel typ pečeti tvar rozměr v mm. (vert./horiz.) opis nápis lokality číslo ve sbírce	katolická farnost obrazová oválný 35/30 Sigillum Decanatus Gedovnicensis - Jedovnice 1468; 1917
503	uživatel typ pečeti tvar rozměr v mm. (vert./horiz.) opis nápis lokality číslo ve sbírce	katolická farnost obrazová kulatý 25 Sigil : Eccles : Local : Bratersdorf - Bratrušov 358; 576; 650; 1508; 1582
504	uživatel typ pečeti tvar rozměr v mm. (vert./horiz.) opis nápis lokality číslo ve sbírce	katolická farnost obrazová kulatý 30 Sigill : Eccles : Bedrzichow : S : Nicolai - Bedřichov 730
505	uživatel typ pečeti tvar rozměr v mm. (vert./horiz.) opis nápis lokality číslo ve sbírce	katolická farnost obrazová oválný 32/28 Sigill : Eccles : Bedrzichow : S : Nicolai - Bedřichov 1482; 1709

506	uživatel typ pečeti tvar rozměr v mm. (vert./horiz.) opis nápis lokality číslo ve sbírce	katolická farnost obrazová oválný 30/25 Sigillum Ecclesiae & Parochiae Lautschicensis - Blučina 1998
507	uživatel typ pečeti tvar rozměr v mm. (vert./horiz.) opis nápis lokality číslo ve sbírce	katolická farnost obrazová oválný 28/25 Sigillum Ecclesiae Parochiae Lautschicensis - Blučina 895
508	uživatel typ pečeti tvar rozměr v mm. (vert./horiz.) opis nápis lokality číslo ve sbírce	katolická farnost obrazová oválný 30/25 Sigillum Ecclesiae Parochiae Lautschicensis - Blučina 764; 1151
509	uživatel typ pečeti tvar rozměr v mm. (vert./horiz.) opis nápis lokality číslo ve sbírce	katolická farnost obrazová oválný 28/23 Sigillu - Ecclesie Dobrzinskensis M O R S 18.. Dobřínsko 1417
510	uživatel typ pečeti tvar rozměr v mm. (vert./horiz.) opis nápis lokality číslo ve sbírce	katolická farnost obrazová oválný 28/25 Sigil : Eccles : Paroch : FranzovaLhottensis - Francova Lhota 1401

511	uživatel typ pečeti tvar rozměr v mm. (vert./horiz.) opis nápis lokality číslo ve sbírce	katolická farnost obrazová kulatý 25 Sigillum Ecclesiae Hermstorffensis - Heřmanov 1475; 1635
512	uživatel typ pečeti tvar rozměr v mm. (vert./horiz.) opis nápis lokality číslo ve sbírce	katolická farnost obrazová oválný 25/20 Sigillum Ecclesiae Chornicensis - Chornice 1164; 1416; 1434
513	uživatel typ pečeti tvar rozměr v mm. (vert./horiz.) opis nápis lokality číslo ve sbírce	katolická farnost obrazová kulatý 27 Sigillum Ecclesiae Pavlowicensis - Pavlovice 612; 644; 648; 698; 1007; 1527; 1655
514	uživatel typ pečeti tvar rozměr v mm. (vert./horiz.) opis nápis lokality číslo ve sbírce	katolická farnost obrazová oválný 33/30 Sigill : Eccl : Paro : Straschkowiensis S J Straškov 1038; 1465; 1900
515	uživatel typ pečeti tvar rozměr v mm. (vert./horiz.) opis nápis lokality číslo ve sbírce	katolická farnost obrazová oválný 25/20 Sigill : Eccle : Parochial : Seitendorffensis - Životice 1488

516	uživatel typ pečeti tvar rozměr v mm. (vert./horiz.) opis nápis lokality číslo ve sbírce	katolická farnost obrazová oválný 28/25 Sigillum : Ecclesiae : Wrchoslavicen 1743 Wrchoslavice 365; 1490; 1741
517	uživatel typ pečeti tvar rozměr v mm. (vert./horiz.) opis nápis lokality číslo ve sbírce	řeholní společenství obrazová oválný 30/28 Siegel Der Gemeinde Wolframs - Olbramovice 1964
518	uživatel typ pečeti tvar rozměr v mm. (vert./horiz.) opis nápis lokality číslo ve sbírce	řeholní společenství obrazová oválný 25/22 S : E : Wolframs swlachensis - Olbramovice 408; 421
519	uživatel typ pečeti tvar rozměr v mm. (vert./horiz.) opis nápis lokality číslo ve sbírce	katolická farnost obrazová oválný 35/30 Sigil : Eccle : Paro : Augezdensis Ad Chirlitz - Újezd u Brna 992
520	uživatel typ pečeti tvar rozměr v mm. (vert./horiz.) opis nápis lokality číslo ve sbírce	katolická farnost obrazová oválný 23/20 Sigilium. Ecclesie. Zdiarnensi - Žďár nad Sázavou 1778

521	uživatel typ pečeti tvar rozměr v mm. (vert./horiz.) opis nápis lokality číslo ve sbírce	katolická farnost obrazová kulatý 28 Sigillum Parochiae Hoednicensis C S Hodonice 393; 597; 598; 767
522	uživatel typ pečeti tvar rozměr v mm. (vert./horiz.) opis nápis lokality číslo ve sbírce	katolická farnost obrazová oválný 30/25 Sigillum Parochiae Hoednicensis C S Hodonice 1634
523	uživatel typ pečeti tvar rozměr v mm. (vert./horiz.) opis nápis lokality číslo ve sbírce	katolická farnost obrazová oválný 25/20 Sigillum . Eccl : Klantend - Kujavy 370; 580
524	uživatel typ pečeti tvar rozměr v mm. (vert./horiz.) opis nápis lokality číslo ve sbírce	katolická farnost obrazová oválný 25/22 Sig : Eccle : Loc : Schoenwalden - Šumvald 357; 1652
525	uživatel typ pečeti tvar rozměr v mm. (vert./horiz.) opis nápis lokality číslo ve sbírce	katolická farnost obrazová oválný 32/28 Sigillum Ecclesi : Localis Laczanensis - Lažánky 1474; 1710

526	uživatel typ pečeti tvar rozměr v mm. (vert./horiz.) opis nápis lokality číslo ve sbírce	katolická farnost obrazová kulatý 30 Sigill : Eccl : Paroch : Ossecensis Exaltatio Osek nad Bečvou 382
527	uživatel typ pečeti tvar rozměr v mm. (vert./horiz.) opis nápis lokality číslo ve sbírce	katolická farnost obrazová oválný 32/30 Sigil : Eccle : Parochialis Bohdalovicensis - Bohdalov 1717
528	uživatel typ pečeti tvar rozměr v mm. (vert./horiz.) opis nápis lokality číslo ve sbírce	katolická farnost obrazová oválný 32/30 Sigill : Eccl : Parochialis : Bohdalovicensis - Bohdalov 1333; 1335; 1336; 1337
529	uživatel typ pečeti tvar rozměr v mm. (vert./horiz.) opis nápis lokality číslo ve sbírce	katolická farnost obrazová oválný 27/25 Sigil . Paroch . Ecclesiae . Ad BMV . Cremsir - Kroměříž 1769
530	uživatel typ pečeti tvar rozměr v mm. (vert./horiz.) opis nápis lokality číslo ve sbírce	katolická farnost obrazová oválný 27/25 Sigill Paroch Ecclesiae Ad BMV . Cremsir - Kroměříž 965; 997; 998; 1332; 1367; 1402; 1977

531	uživatel typ pečeti tvar rozměr v mm. (vert./horiz.) opis nápis lokality číslo ve sbírce	katolická farnost obrazová kulatý 25 Sigillum Ecclesiae Trnaviensis - Trnava u Třebíče 761
532	uživatel typ pečeti tvar rozměr v mm. (vert./horiz.) opis nápis lokality číslo ve sbírce	katolická farnost obrazová kulatý 25 Sigill . Ecclesiae . Parochialis . Paskoviensis - Paskov 634
533	uživatel typ pečeti tvar rozměr v mm. (vert./horiz.) opis nápis lokality číslo ve sbírce	katolická farnost obrazová kulatý 25 Sigillum . Ecclesiae . Parochialis . Paskoviensis - Paskov 960
534	uživatel typ pečeti tvar rozměr v mm. (vert./horiz.) opis nápis lokality číslo ve sbírce	katolická farnost obrazová oválný 25/23 Sigillum . Ecclesiae . Parochialis . Paskoviensis - Paskov 826; 2005
535	uživatel typ pečeti tvar rozměr v mm. (vert./horiz.) opis nápis lokality číslo ve sbírce	katolická farnost obrazová oválný 26/24 Sigillum Ecclesiae Parochialis . Paskoviensis - Paskov 873; 876

536	uživatel typ pečeti tvar rozměr v mm. (vert./horiz.) opis nápis lokalita číslo ve sbírce	katolická farnost obrazová oválný 30/27 Sigill : : Pagi : Paskowiensis - Paskov 58
537	uživatel typ pečeti tvar rozměr v mm. (vert./horiz.) opis nápis lokalita číslo ve sbírce	katolická farnost obrazová oválný 35/30 Sigillum . Ecclesiae . Localis . Palkovicensis S . J . B . Palkovice 702; 1048; 1944
538	uživatel typ pečeti tvar rozměr v mm. (vert./horiz.) opis nápis lokalita číslo ve sbírce	katolická farnost obrazová kulatý 28 Sigil In Podoli . I . 1667 Podolí 376
539	uživatel typ pečeti tvar rozměr v mm. (vert./horiz.) opis nápis lokalita číslo ve sbírce	katolická farnost obrazová oválný 20/18 Ac : v M : a : v S : J i B Maria Mikulov 429
540	uživatel typ pečeti tvar rozměr v mm. (vert./horiz.) opis nápis lokalita číslo ve sbírce	katolická farnost obrazová oválný 25/20 Sig . Capituli . Ecclesiae . Collegi . Micolsturginsis - Mikulov 1770

541	uživatel typ pečeti tvar rozměr v mm. (vert./horiz.) opis nápis lokality číslo ve sbírce	katolická farnost obrazová oválný 30/27 Sigill . Ins . Eccles . Wenc . Nicolsb. - Mikulov 1379
542	uživatel typ pečeti tvar rozměr v mm. (vert./horiz.) opis nápis lokality číslo ve sbírce	katolická farnost obrazová oválný 28/25 Sigillum Capituli Ecclesiae Collegiae Micolsturgis - Mikulov 416; 1143; 1144; 1145
543	uživatel typ pečeti tvar rozměr v mm. (vert./horiz.) opis nápis lokality číslo ve sbírce	katolická farnost obrazová oválný 25/30 Decanatus Sigillum Nicolsburgensis Mikulov 1381
544	uživatel typ pečeti tvar rozměr v mm. (vert./horiz.) opis nápis lokality číslo ve sbírce	katolická farnost obrazová oválný 28/26 Sigillum . Ecclesiae . Parochialis Leitersdorfensis - Litultovice 886
545	uživatel typ pečeti tvar rozměr v mm. (vert./horiz.) opis nápis lokality číslo ve sbírce	katolická farnost obrazová oválný 32/29 Sig : Eccle : Paroch : Frollarsdorfensis - Jevišovka 916

546	uživatel typ pečeti tvar rozměr v mm. (vert./horiz.) opis nápis lokality číslo ve sbírce	katolická farnost obrazová oválný 32/29 Sig : Eccle : Paroch : Frollersdorffensis - Jevišovka 1694
547	uživatel typ pečeti tvar rozměr v mm. (vert./horiz.) opis nápis lokality číslo ve sbírce	katolická farnost obrazová kulatý 25 Sigil . Parochia . Ecclesiae . Domazelicensis - Domaželice 1679
548	uživatel typ pečeti tvar rozměr v mm. (vert./horiz.) opis nápis lokality číslo ve sbírce	katolická farnost obrazová kulatý 27 Sigill . Parochia . Ecclesiae : Domazelicensis - Domaželice 910
549	uživatel typ pečeti tvar rozměr v mm. (vert./horiz.) opis nápis lokality číslo ve sbírce	katolická farnost obrazová oválný 30/28 Sigill : Parochia : Eccl : Domazelicensis - Domaželice 1683
550	uživatel typ pečeti tvar rozměr v mm. (vert./horiz.) opis nápis lokality číslo ve sbírce	katolická farnost obrazová kulatý 33 Sigillum . Ecclesiae . Parochialis . Misloschovicensis - Mysločovice 1492; 1564; 1847

551	uživatel typ pečeti tvar rozměr v mm. (vert./horiz.) opis nápis lokality číslo ve sbírce	katolická farnost obrazová oválný 33/30 Sigillum . Ecclesiae . Parochialis . Misloschovicensis - Mysločovice 1923; 1966
552	uživatel typ pečeti tvar rozměr v mm. (vert./horiz.) opis nápis lokality číslo ve sbírce	katolická farnost obrazová kulatý 30 Sigil : Eccl : H : C : Zadvericiensis - Zádveřice 900; 1890
553	uživatel typ pečeti tvar rozměr v mm. (vert./horiz.) opis nápis lokality číslo ve sbírce	katolická farnost nápisová kulatý 28 Sigillum Sternbergensis Decanatus Šternberk 582
554	uživatel typ pečeti tvar rozměr v mm. (vert./horiz.) opis nápis lokality číslo ve sbírce	katolická farnost obrazová oválný 26/24 Sigillum . Paroch : Ecclesiae . Spitienviensis Maria Spytihněv 577; 579; 654; 1595; 1772; 1811
555	uživatel typ pečeti tvar rozměr v mm. (vert./horiz.) opis nápis lokality číslo ve sbírce	katolická farnost obrazová oválný 32/30 Sigil : Eccle : Commend Czaslavicensis - Čáslavice 581

556	uživatel typ pečeti tvar rozměr v mm. (vert./horiz.) opis nápis lokality číslo ve sbírce	katolická farnost obrazová oválný 22/20 Ovm . SS . Ecclae . Dobromielic - Dobromilice 768; 791; 814; 874
557	uživatel typ pečeti tvar rozměr v mm. (vert./horiz.) opis nápis lokality číslo ve sbírce	katolická farnost obrazová kulatý 25 Sigill Ecclesiae ... Grillovicensis - Křídlovice 406
558	uživatel typ pečeti tvar rozměr v mm. (vert./horiz.) opis nápis lokality číslo ve sbírce	katolická farnost obrazová oválný 25/23 Ecclesiae Namniestensis - Náměště na Hané 738; 1235
559	uživatel typ pečeti tvar rozměr v mm. (vert./horiz.) opis nápis lokality číslo ve sbírce	katolická farnost obrazová oválný 30/27 Sigillum . Ecclesiae . Parochialis . Nezdenicensis - Nezdenice 746
560	uživatel typ pečeti tvar rozměr v mm. (vert./horiz.) opis nápis lokality číslo ve sbírce	katolická farnost obrazová oválný 30/25 Sigillum Ecclesiae Parochialis Namieschtensis - Náměšť nad Oslavou 492; 513; 521; 589; 594; 736; 1959

561	uživatel typ pečeti tvar rozměr v mm. (vert./horiz.) opis nápis lokality číslo ve sbírce	katolická farnost obrazová oválný 30/25 Sigillum Decanatus Namiestensis - Náměšť nad Oslavou 732
562	uživatel typ pečeti tvar rozměr v mm. (vert./horiz.) opis nápis lokality číslo ve sbírce	katolická farnost obrazová oválný 25/22 Ecclesia Nammiestensis - Náměšť 38
563	uživatel typ pečeti tvar rozměr v mm. (vert./horiz.) opis nápis lokality číslo ve sbírce	katolická farnost obrazová kulatý 30 Sigillum . Ecclesiae . Hartikovicenis . PR . S . Aegidit - Hartvíkovice 307
564	uživatel typ pečeti tvar rozměr v mm. (vert./horiz.) opis nápis lokality číslo ve sbírce	katolická farnost obrazová kulatý 22 Sig Eccles Bistrcensis ... Pernsten - Bystřice nad Pernštejnem 377
565	uživatel typ pečeti tvar rozměr v mm. (vert./horiz.) opis nápis lokality číslo ve sbírce	katolická farnost obrazová oválný 23/20 Sig Eccles Bistrcensis ... Pernsten - Bystřice nad Pernštejnem 1844

566	uživatel typ pečeti tvar rozměr v mm. (vert./horiz.) opis nápis lokality číslo ve sbírce	katolická farnost obrazová oválný 23/20 Sig Eccl . Bistrzcensisenstems - Bystřice nad Pernštejnem 1228
567	uživatel typ pečeti tvar rozměr v mm. (vert./horiz.) opis nápis lokality číslo ve sbírce	katolická farnost obrazová oválný 35/30 Sigillum . Officii . Decan . Foran : Teltschensis - Telč 1230; 1896
568	uživatel typ pečeti tvar rozměr v mm. (vert./horiz.) opis nápis lokality číslo ve sbírce	katolická farnost obrazová kulatý 27 Sigillum Parochiae Teltschensis - Telč 565; 628; 1677
569	uživatel typ pečeti tvar rozměr v mm. (vert./horiz.) opis nápis lokality číslo ve sbírce	katolická farnost obrazová kulatý 25 Sigill . Eccl... Parochia . Eisenbergensis - Ruda nad Moravou 909; 1101
570	uživatel typ pečeti tvar rozměr v mm. (vert./horiz.) opis nápis lokality číslo ve sbírce	katolická farnost obrazová kulatý 28 Sigill Eccles Paro : Liphthalensis - Liptál 575; 811; 951; 972; 1240; 1681; 1954

571	uživatel typ pečeti tvar rozměr v mm. (vert./horiz.) opis nápis lokality číslo ve sbírce	katolická farnost obrazová oválný 35/30 Sigil : Eccle... : Parochialis : Svatoslaviensis - Svatoslav 711
572	uživatel typ pečeti tvar rozměr v mm. (vert./horiz.) opis nápis lokality číslo ve sbírce	katolická farnost obrazová kulatý 25 Sigil . Local . Ecclesiae . Cunzendorfensis - Brno - Komín 387
573	uživatel typ pečeti tvar rozměr v mm. (vert./horiz.) opis nápis lokality číslo ve sbírce	katolická farnost obrazová oválný 25/20 Sigillum : Ecclesiae : Chornicensis - Chornice 1115; 1116
574	uživatel typ pečeti tvar rozměr v mm. (vert./horiz.) opis nápis lokality číslo ve sbírce	katolická farnost obrazová oválný 30/25 Patrona + Ecclesiae + Czeykovicensis - Čejkovice 1133; 1197; 1201; 1503; 1568; 1575; 1576; 1733
575	uživatel typ pečeti tvar rozměr v mm. (vert./horiz.) opis nápis lokality číslo ve sbírce	katolická farnost obrazová kulatý 35 Sig . Biskupicensis . Eccl . Paroch . - Biskupice 1055; 1376; 1529

576	uživatel typ pečeti tvar rozměr v mm. (vert./horiz.) opis nápis lokality číslo ve sbírce	katolická farnost obrazová kulatý 20 Sigil : Eccl : Paro : Blaudensis - Bludov 1110
577	uživatel typ pečeti tvar rozměr v mm. (vert./horiz.) opis nápis lokality číslo ve sbírce	katolická farnost obrazová kulatý 21 - L S Dlouhá Lhota 484
578	uživatel typ pečeti tvar rozměr v mm. (vert./horiz.) opis nápis lokality číslo ve sbírce	katolická farnost obrazová oválný 33/30 Sigillum Ecclesiae Longohottensis Ads . Barthol - Dlouhá Lhota 1060; 1078; 1188; 1384; 1386; 1756
579	uživatel typ pečeti tvar rozměr v mm. (vert./horiz.) opis nápis lokality číslo ve sbírce	katolická farnost obrazová kulatý 25 Par . Eccl . B . U . M . Assump . Iglau . 1784 Maria Jihlava 1135; 1765
580	uživatel typ pečeti tvar rozměr v mm. (vert./horiz.) opis nápis lokality číslo ve sbírce	katolická farnost obrazová oválný 25/22 S : Aegili . Patronus . Kronau - Moravský Krumlov 1128; 1310; 1501; 1901

581	uživatel typ pečeti tvar rozměr v mm. (vert./horiz.) opis nápis lokality číslo ve sbírce	katolická farnost obrazová kulatý 25 Sig .Comendat . Eccles . Krumsinensis . 1793 - Krumstín 361
582	uživatel typ pečeti tvar rozměr v mm. (vert./horiz.) opis nápis lokality číslo ve sbírce	katolická farnost obrazová oválný 32/28 Sigil : Eccle : Parochi : Przibislavicensis - Přibyslavice 472; 834; 1383
583	uživatel typ pečeti tvar rozměr v mm. (vert./horiz.) opis nápis lokality číslo ve sbírce	katolická farnost obrazová kulatý 32 M : Trubauer Decanal Amts Siegel Moravská Třebová 503
584	uživatel typ pečeti tvar rozměr v mm. (vert./horiz.) opis nápis lokality číslo ve sbírce	katolická farnost obrazová oválný 30/32 M : Trubauer Decanal Amts Siegel Moravská Třebová 487; 1953
585	uživatel typ pečeti tvar rozměr v mm. (vert./horiz.) opis nápis lokality číslo ve sbírce	katolická farnost obrazová oválný 25/22 Sigil . Ecclae . Wemislicensis M O R S 1715 Vémyslice 1000; 1117

586	uživatel typ pečeti tvar rozměr v mm. (vert./horiz.) opis nápis lokality číslo ve sbírce	katolická farnost obrazová kulatý 27 Sigil : Eccles : Loc : M : Prossenicensis - Prosenice 1132
587	uživatel typ pečeti tvar rozměr v mm. (vert./horiz.) opis nápis lokality číslo ve sbírce	katolická farnost obrazová kulatý 27 Sig : Ecclesiae : Localis : Glaselsdorfensis - Sklené 363; 1300
588	uživatel typ pečeti tvar rozměr v mm. (vert./horiz.) opis nápis lokality číslo ve sbírce	katolická farnost obrazová oválný 33/27 Sig : Decanatus : Znoymensis - Znojmo 1523
589	uživatel typ pečeti tvar rozměr v mm. (vert./horiz.) opis nápis lokality číslo ve sbírce	katolická farnost obrazová oválný 30/25 Sigil: Ecclesiae : Localis Zieravicensis - Žeravice 1995
590	uživatel typ pečeti tvar rozměr v mm. (vert./horiz.) opis nápis lokality číslo ve sbírce	katolická farnost obrazová oválný 30/25 Sigillum Ecclesiae Zierolicensis S M Žerotice 1891

- | | | |
|-----|---|---|
| 591 | uživatel
typ pečeti
tvar
rozměr v mm. (vert./horiz.)
opis
nápis
lokality
číslo ve sbírce | katolická farnost
obrazová
oválný
33/30
Sigillum Zarensis Eccle : Paro : S . Procob
-
Žďár nad Sázavou
1957 |
| 592 | uživatel
typ pečeti
tvar
rozměr v mm. (vert./horiz.)
opis
nápis
lokality
číslo ve sbírce | katolická farnost
obrazová
kulatý
30
Sigillum Zarensis Eccle : Paro : S : Procob
-
Žďár nad Sázavou
303; 304; 701; 877; 882; 935; 1553; 1790; 1906 |
| 593 | uživatel
typ pečeti
tvar
rozměr v mm. (vert./horiz.)
opis
nápis
lokality
číslo ve sbírce | katolická farnost
obrazová
oválný
33/30
Sigillum Zarensis Eccle : Paro : S : Procob
-
Žďár nad Sázavou
1728 |
| 594 | uživatel
typ pečeti
tvar
rozměr v mm. (vert./horiz.)
opis
nápis
lokality
číslo ve sbírce | katolická farnost
obrazová
oválný
25/20
Sigillum : Paroch : Eccl : Zubrzensis
S C
Zubří
2001; 2014; 1018 |
| 595 | uživatel
typ pečeti
tvar
rozměr v mm. (vert./horiz.)
opis
nápis
lokality
číslo ve sbírce | katolická farnost
obrazová
kulatý
25
Sigill Eccl Mallenoviensis
-
Zlín - Malenovice
1112 |

596	uživatel typ pečeti tvar rozměr v mm. (vert./horiz.) opis nápis lokality číslo ve sbírce	katolická farnost obrazová kulatý 27 Sigillum : Eccle : Parochi : Wlcnowicensis - Vlčnov 532; 1385; 1958
597	uživatel typ pečeti tvar rozměr v mm. (vert./horiz.) opis nápis lokality číslo ve sbírce	katolická farnost obrazová oválný 28/25 Sigillum Ecclesiae S : Georg : Zlamancae - Zlámanka 1868
598	uživatel typ pečeti tvar rozměr v mm. (vert./horiz.) opis nápis lokality číslo ve sbírce	katolická farnost obrazová oválný 30/25 Sigillum Ecclesiae ad S . Georg : Zlamancae - Zlámanka 2031
599	uživatel typ pečeti tvar rozměr v mm. (vert./horiz.) opis nápis lokality číslo ve sbírce	katolická farnost obrazová kulatý 30 Sigill : Paroch : Eccles : Civ Trebitschensis S Marti - Třebíč 1081
600	uživatel typ pečeti tvar rozměr v mm. (vert./horiz.) opis nápis lokality číslo ve sbírce	katolická farnost obrazová oválný 33/30 Sigill : Paroch : Eccles : Civ . Trebitschensis S Marti - Třebíč 1566

601	uživatel typ pečeti tvar rozměr v mm. (vert./horiz.) opis nápis lokality číslo ve sbírce	katolická farnost obrazová oválný 30/25 Sigil . Eccl . Transfig . Trebitsch - Třebíč 1843
602	uživatel typ pečeti tvar rozměr v mm. (vert./horiz.) opis nápis lokality číslo ve sbírce	katolická farnost obrazová kulatý 30 Kirch : S : Nicolae : Topolniz - Topolany 391
603	uživatel typ pečeti tvar rozměr v mm. (vert./horiz.) opis nápis lokality číslo ve sbírce	katolická farnost obrazová kulatý 23 Sigil . Eccles . Localis . Waltersdorf . 1793 - Velká Střelná 541
604	uživatel typ pečeti tvar rozměr v mm. (vert./horiz.) opis nápis lokality číslo ve sbírce	katolická farnost obrazová kulatý 28 Sigl . Parochialis . Eccle . Strzilecen - Střílky 183; 225; 226
605	uživatel typ pečeti tvar rozměr v mm. (vert./horiz.) opis nápis lokality číslo ve sbírce	katolická farnost obrazová kulatý 30 Petr a Pawel Patroni . Zelech... - Želechovice nad Dřevnicí 1251

606	uživatel typ pečeti tvar rozměr v mm. (vert./horiz.) opis nápis lokality číslo ve sbírce	katolická farnost obrazová oválný 25/20 Sig . Eccl . Bis Bernsten - Barnov 1140
607	uživatel typ pečeti tvar rozměr v mm. (vert./horiz.) opis nápis lokality číslo ve sbírce	katolická farnost obrazová oválný 35/30 Sig : Eccles : ... Catharin..e Pardorfnicensae - Bavory 710
608	uživatel typ pečeti tvar rozměr v mm. (vert./horiz.) opis nápis lokality číslo ve sbírce	katolická farnost obrazová kulatý 30 Sigil : Ecc... : ... : S . M(ichael) (Ochovicen)sis Q U D Bochov 1273
609	uživatel typ pečeti tvar rozměr v mm. (vert./horiz.) opis nápis lokality číslo ve sbírce	katolická farnost obrazová kulatý 30 Sigillum Decanatus Butschovicensis - Bučovice 1111; 1288
610	uživatel typ pečeti tvar rozměr v mm. (vert./horiz.) opis nápis lokality číslo ve sbírce	katolická farnost obrazová kulatý 30 Sigil.. Domaschoviensis - Domašov 1119

611	uživatel typ pečeti tvar rozměr v mm. (vert./horiz.) opis nápis lokality číslo ve sbírce	katolická farnost obrazová oválný 25/23 Sigi . Eccles . O . O . S . S . Hvo... - Hvozdná 277; 894; 1238
612	uživatel typ pečeti tvar rozměr v mm. (vert./horiz.) opis nápis lokality číslo ve sbírce	katolická farnost obrazová oválný 28/23 Sigillum Ecclesiae Iamnensis - Jamnice 1455; 1794
613	uživatel typ pečeti tvar rozměr v mm. (vert./horiz.) opis nápis lokality číslo ve sbírce	katolická farnost obrazová oválný 30/25 Sigillum Ecclesiae Iamnensis - Jamnice 770
614	uživatel typ pečeti tvar rozměr v mm. (vert./horiz.) opis nápis lokality číslo ve sbírce	řeholní společenství obrazová kulatý 25 Sigillum . Communit . Iamnensis . 1719 IHS; PP MI Jamnice 1200; 1233
615	uživatel typ pečeti tvar rozměr v mm. (vert./horiz.) opis nápis lokality číslo ve sbírce	katolická farnost obrazová oválný 30/26 Sigillum Minus Civitatis Cremsiriensis - Kroměříž 2042

616	uživatel typ pečeti tvar rozměr v mm. (vert./horiz.) opis nápis lokalita číslo ve sbírce	katolická farnost obrazová kulatý 30 Sigil... .. Lutinensis - Lutín 401
617	uživatel typ pečeti tvar rozměr v mm. (vert./horiz.) opis nápis lokalita číslo ve sbírce	katolická farnost obrazová oválný 30/25 Sigillum Ecclesiae Paroch : Misliboricensis - Myslibořice 1451
618	uživatel typ pečeti tvar rozměr v mm. (vert./horiz.) opis nápis lokalita číslo ve sbírce	katolická farnost obrazová kulatý 25 Eccles Rudolec - Rudolec 2067
619	uživatel typ pečeti tvar rozměr v mm. (vert./horiz.) opis nápis lokalita číslo ve sbírce	katolická farnost obrazová oválný 30/25 Gallus . Sig . Eccl . Par . Ro... - Rožná 1136
620	uživatel typ pečeti tvar rozměr v mm. (vert./horiz.) opis nápis lokalita číslo ve sbírce	katolická farnost obrazová oválný 30/27 Sigil : Ecclesiae : Parochi : Magno Biteschensis - Velká Bíteš 1171

621	uživatel typ pečeti tvar rozměr v mm. (vert./horiz.) opis nápis lokality číslo ve sbírce	katolická farnost obrazová oválný 30/27 Sigil : Eccle : Parochi.. : Magno Biteschensis - Velká Bíteš 1184; 1185; 1498
622	uživatel typ pečeti tvar rozměr v mm. (vert./horiz.) opis nápis lokality číslo ve sbírce	katolická farnost obrazová kulatý 30 Sigil : Eccle : : Magno Biteschensis - Velká Bíteš 206
623	uživatel typ pečeti tvar rozměr v mm. (vert./horiz.) opis nápis lokality číslo ve sbírce	katolická farnost obrazová kulatý 35 Sig... .. - Zhoř 1229
624	uživatel typ pečeti tvar rozměr v mm. (vert./horiz.) opis nápis lokality číslo ve sbírce	katolická farnost obrazová kulatý 28 - Olmützer Decanats Sigill Olomouc 1514
625	uživatel typ pečeti tvar rozměr v mm. (vert./horiz.) opis nápis lokality číslo ve sbírce	metropolitní kapitula obrazová oválný 30/25 Sigil Parochial..ds . Wencesl Olom - Olomouc 1713

626	uživatel typ pečeti tvar rozměr v mm. (vert./horiz.) opis nápis lokality číslo ve sbírce	metropolitní kapitula obrazová oválný 30/25 Sigil . Parochial . Eccl . Metropol . Aus . Wencesl . Olom - Olomouc 2011
627	uživatel typ pečeti tvar rozměr v mm. (vert./horiz.) opis nápis lokality číslo ve sbírce	katolická farnost obrazová kulatý 25 ??? - Rohle 337
628	uživatel typ pečeti tvar rozměr v mm. (vert./horiz.) opis nápis lokality číslo ve sbírce	metropolitní kapitula obrazová kulatý 30 Sigillum . Decani . Et . Capitu... . . . Metropol . Prag : - Praha 1181
629	uživatel typ pečeti tvar rozměr v mm. (vert./horiz.) opis nápis lokality číslo ve sbírce	katolická farnost obrazová oválný 18/15 ... Ecclesi . Olesniz - Olešnice 2037
630	uživatel typ pečeti tvar rozměr v mm. (vert./horiz.) opis nápis lokality číslo ve sbírce	katolická farnost obrazová oválný 27/25 Sigil . Local . Ecclesiae . Wisecensis - Vískey 1050; 1320

- | | | |
|-----|---|--|
| 631 | uživatel
typ pečeti
tvar
rozměr v mm. (vert./horiz.)
opis
nápis
lokality
číslo ve sbírce | katolická farnost
obrazová
kulatý
27
Sigill : Eccles : Paroch : Wazanensis
-
Vážany
1653; 1691 |
| 632 | uživatel
typ pečeti
tvar
rozměr v mm. (vert./horiz.)
opis
nápis
lokality
číslo ve sbírce | katolická farnost
obrazová
oválný
27/25
Sigill : Eccles : Paroch : Wazanensis
-
Vážany
1980; 1981 |
| 633 | uživatel
typ pečeti
tvar
rozměr v mm. (vert./horiz.)
opis
nápis
lokality
číslo ve sbírce | katolická farnost
obrazová
kulatý
25
Sig : Eccle : Par Bieharzovicensis
-
Běhařovice
759; 771; 1460 |
| 634 | uživatel
typ pečeti
tvar
rozměr v mm. (vert./horiz.)
opis
nápis
lokality
číslo ve sbírce | katolická farnost
obrazová
kulatý
25
Sig : Eccle : Par : Bieharzovicensis
-
Běhařovice
1816 |
| 635 | uživatel
typ pečeti
tvar
rozměr v mm. (vert./horiz.)
opis
nápis
lokality
číslo ve sbírce | katolická farnost
obrazová
oválný
26/25
S. Catharina Bila Lhota
-
Bílá Lhota
979 |

636	uživatel typ pečeti tvar rozměr v mm. (vert./horiz.) opis nápis lokality číslo ve sbírce	katolická farnost obrazová kulatý 30 Pece : Diedini . Biskupic . 1841 - Biskupice 1928
637	uživatel typ pečeti tvar rozměr v mm. (vert./horiz.) opis nápis lokality číslo ve sbírce	katolická farnost obrazová kulatý 23 Sigillum Ecclesiae Blanecensis 1764 Blansko 1323
638	uživatel typ pečeti tvar rozměr v mm. (vert./horiz.) opis nápis lokality číslo ve sbírce	katolická farnost obrazová oválný 20/18 Sigill . Ecclesiae Bonovicensis - Bohuňovice 1436
639	uživatel typ pečeti tvar rozměr v mm. (vert./horiz.) opis nápis lokality číslo ve sbírce	katolická farnost obrazová kulatý 30 Sigillum Ecclesiae Parochial : Borcovanae - Borkovany 1209; 1633
640	uživatel typ pečeti tvar rozměr v mm. (vert./horiz.) opis nápis lokality číslo ve sbírce	katolická farnost obrazová kulatý 25 Sig . Eccelsiae . Localis . Borschiczensis - Boršice 1191

641	uživatel typ pečeti tvar rozměr v mm. (vert./horiz.) opis nápis lokality číslo ve sbírce	katolická farnost obrazová oválný 25/23 Sig . Eccelsiae . Localis . Borschiczensis - Boršice 1834
642	uživatel typ pečeti tvar rozměr v mm. (vert./horiz.) opis nápis lokality číslo ve sbírce	katolická farnost obrazová kulatý 20 Sigillum ... Braunsbergensis - Brušperk 1088
643	uživatel typ pečeti tvar rozměr v mm. (vert./horiz.) opis nápis lokality číslo ve sbírce	katolická farnost obrazová oválný 33/30 Sig : Eccles : Par : Budkoviensis S : Martini - Budkov 982
644	uživatel typ pečeti tvar rozměr v mm. (vert./horiz.) opis nápis lokality číslo ve sbírce	katolická farnost obrazová kulatý 22 Sig . Eccl . Paroch : Bodenstadiensis - Podstát 967; 977; 1587
645	uživatel typ pečeti tvar rozměr v mm. (vert./horiz.) opis nápis lokality číslo ve sbírce	katolická farnost obrazová oválný 28/25 Sigill Eccl Paroch Bottenvaldensis OO SS Butovice 956

646	uživatel typ pečeti tvar rozměr v mm. (vert./horiz.) opis nápis lokality číslo ve sbírce	katolická farnost obrazová oválný 28/24 S(ig) . Eccl . Paroch . Bottenvaldensis O O S S Butovice 1723
647	uživatel typ pečeti tvar rozměr v mm. (vert./horiz.) opis nápis lokality číslo ve sbírce	katolická farnost obrazová kulatý 27 Sigill : Ecclesiae : Parochialis : Boikovicensis - Bojkovice 1663
648	uživatel typ pečeti tvar rozměr v mm. (vert./horiz.) opis nápis lokality číslo ve sbírce	katolická farnost obrazová oválný 30/25 Sigillum . Bratlsbrunennsis . Ecclesiae - Břeží 1544
649	uživatel typ pečeti tvar rozměr v mm. (vert./horiz.) opis nápis lokality číslo ve sbírce	katolická farnost obrazová kulatý 30 Decanatus Boskovicensis - Boskovice 1699
650	uživatel typ pečeti tvar rozměr v mm. (vert./horiz.) opis nápis lokality číslo ve sbírce	katolická farnost obrazová oválný 33/30 Sigillum Ecclesiae Localis Czebiensis - Čebín 1909; 1924

- | | | |
|-----|---|--|
| 651 | uživatel
typ pečeti
tvar
rozměr v mm. (vert./horiz.)
opis
nápis
lokality
číslo ve sbírce | katolická farnost
obrazová
kulatý
30
Sigil : Paroch : Eccl : Czastohoticensis
-
Častohostice
1746; 1755 |
| 652 | uživatel
typ pečeti
tvar
rozměr v mm. (vert./horiz.)
opis
nápis
lokality
číslo ve sbírce | katolická farnost
obrazová
kulatý
30
Sigil Paroch Eccl Czastohoticensis
-
Častohostice
431; 2004 |
| 653 | uživatel
typ pečeti
tvar
rozměr v mm. (vert./horiz.)
opis
nápis
lokality
číslo ve sbírce | katolická farnost
obrazová
kulatý
30
Sigil : Eccles : Localis : Czeknovicensis
-
Čechovice
1130 |
| 654 | uživatel
typ pečeti
tvar
rozměr v mm. (vert./horiz.)
opis
nápis
lokality
číslo ve sbírce | katolická farnost
obrazová
oválný
30/25
Sigil . Parochial . Ecclesiae . Czebranicensis
-
Sebranice
1656; 1793 |
| 655 | uživatel
typ pečeti
tvar
rozměr v mm. (vert./horiz.)
opis
nápis
lokality
číslo ve sbírce | katolická farnost
obrazová
oválný
30/25
Sigillum : Eccle... : Parochi : Guerinensis
-
Kuřim
1032 |

656	uživatel typ pečeti tvar rozměr v mm. (vert./horiz.) opis nápis lokality číslo ve sbírce	katolická farnost obrazová oválný 30/25 Sigillum Ecclesiae Jankovicensis - Jankovice 2038
657	uživatel typ pečeti tvar rozměr v mm. (vert./horiz.) opis nápis lokality číslo ve sbírce	katolická farnost obrazová oválný 28/25 Sigillum Parochialis Ecclesiae Drahanensis - Drahany 678; 775
658	uživatel typ pečeti tvar rozměr v mm. (vert./horiz.) opis nápis lokality číslo ve sbírce	katolická farnost obrazová oválný 33/29 Sigill . Offi. . . paroch . Eccl . Praeposit . Dubens Maria Dub nad Moravou 1521
659	uživatel typ pečeti tvar rozměr v mm. (vert./horiz.) opis nápis lokality číslo ve sbírce	katolická farnost nápisová kulatý 25 Sigill : Eccl : Par : Dubanensis Nativitas B : Mariae Virginis Dubany (okr. Prostějov) 563
660	uživatel typ pečeti tvar rozměr v mm. (vert./horiz.) opis nápis lokality číslo ve sbírce	katolická farnost obrazová oválný 32/28 Sigil : Ecclesiae : Parochial : Deblinensis - Deblín 1334

661	uživatel typ pečeti tvar rozměr v mm. (vert./horiz.) opis nápis lokality číslo ve sbírce	katolická farnost obrazová kulatý 28 Sig Ecclesiae Localis Glaseldorfensis - Sklené 952
662	uživatel typ pečeti tvar rozměr v mm. (vert./horiz.) opis nápis lokality číslo ve sbírce	katolická farnost obrazová oválný 30/27 Sigil : Eccle : Localis Guldenfurtensis - Brod nad Dyjí 690
663	uživatel typ pečeti tvar rozměr v mm. (vert./horiz.) opis nápis lokality číslo ve sbírce	katolická farnost obrazová kulatý 25 Sig : Ecclesiae Parochialis . Geppersdorf - Kopřivov 1534; 1753
664	uživatel typ pečeti tvar rozměr v mm. (vert./horiz.) opis nápis lokality číslo ve sbírce	katolická farnost obrazová oválný 32/28 Sigil Eccl.. ... Chwalkovicensis - Chwalkovice 1704
665	uživatel typ pečeti tvar rozměr v mm. (vert./horiz.) opis nápis lokality číslo ve sbírce	katolická farnost obrazová oválný 25/23 Sigillum . Ecclesiae . Localis . Howieziensis - Hovězí 1673

666	uživatel typ pečeti tvar rozměr v mm. (vert./horiz.) opis nápis lokality číslo ve sbírce	katolická farnost obrazová oválný 30/25 Sigillum . Ecclesiae . Localis . Hutiscensis - Hutisko 1358
667	uživatel typ pečeti tvar rozměr v mm. (vert./horiz.) opis nápis lokality číslo ve sbírce	katolická farnost obrazová oválný 32/30 Sigil : Eccle : Parochi : Horno Kaunicensis Q U D Horní Kounice 1031; 1084; 1196; 1324; 1350; 1362
668	uživatel typ pečeti tvar rozměr v mm. (vert./horiz.) opis nápis lokality číslo ve sbírce	katolická farnost obrazová kulatý 30 Sigill : Eccl : Parochi : Horno Kaunicensis - Horní Kounice 1126
669	uživatel typ pečeti tvar rozměr v mm. (vert./horiz.) opis nápis lokality číslo ve sbírce	katolická farnost obrazová kulatý 35 Hosst : Sigil : Ecce : Catm 1794 Hošťálkov 452
670	uživatel typ pečeti tvar rozměr v mm. (vert./horiz.) opis nápis lokality číslo ve sbírce	katolická farnost obrazová kulatý 30 Sigillum . Ecclesiae : Localis Hoschticensis - Hoštice 1082

671	uživatel typ pečeti tvar rozměr v mm. (vert./horiz.) opis nápis lokality číslo ve sbírce	katolická farnost obrazová oválný 30/25 Sigill . Ecclesiae . Parochial . Habichtii - Jestřabí 1105
672	uživatel typ pečeti tvar rozměr v mm. (vert./horiz.) opis nápis lokality číslo ve sbírce	katolická farnost obrazová kulatý 25 Sigil : Eccle : Paroch . Hofensis - Dvorce 1193; 1281
673	uživatel typ pečeti tvar rozměr v mm. (vert./horiz.) opis nápis lokality číslo ve sbírce	katolická farnost obrazová kulatý 28 Sigillum : Loc : Ecclesiae : Hradiskiensus - Hradiště 1688
674	uživatel typ pečeti tvar rozměr v mm. (vert./horiz.) opis nápis lokality číslo ve sbírce	katolická farnost obrazová kulatý 30 Sigillum Ecclesiae . Hohenstadiensis - Zábřeh 1973
675	uživatel typ pečeti tvar rozměr v mm. (vert./horiz.) opis nápis lokality číslo ve sbírce	katolická farnost obrazová oválný 32/30 Sigillum . Archipresbyteratus . Jablunkoviensus - Jablunkov 1889

676	uživatel typ pečeti tvar rozměr v mm. (vert./horiz.) opis nápis lokality číslo ve sbírce	katolická farnost obrazová oválný 30/25 Sigill : Ecclesiae : Parochialis Iamnicensis - Jamnice 1080
677	uživatel typ pečeti tvar rozměr v mm. (vert./horiz.) opis nápis lokality číslo ve sbírce	katolická farnost obrazová oválný 30/27 Sigillum Ecclesiae Iankovicensis - Jankovice 1574
678	uživatel typ pečeti tvar rozměr v mm. (vert./horiz.) opis nápis lokality číslo ve sbírce	katolická farnost obrazová oválný 33/28 Sigil . Eccle . Parochia . (Iarom) - Jaroměřice nad Rokytnou 1937
679	uživatel typ pečeti tvar rozměr v mm. (vert./horiz.) opis nápis lokality číslo ve sbírce	katolická farnost obrazová oválný 30/25 Sigillum Ecclesiae Iricensis 1786 - Jiřice u Miroslavi 1965; 1975
680	uživatel typ pečeti tvar rozměr v mm. (vert./horiz.) opis nápis lokality číslo ve sbírce	katolická farnost obrazová kulatý 33 Sigil : Eccles : Parochialis Kiritainensis Maria Křtiny 456

681	uživatel typ pečeti tvar rozměr v mm. (vert./horiz.) opis nápis lokality číslo ve sbírce	katolická farnost obrazová oválný 22/20 Sigl : Iudi : Kelcensis - Kelč 1678; 2043
682	uživatel typ pečeti tvar rozměr v mm. (vert./horiz.) opis nápis lokality číslo ve sbírce	katolická farnost nápisová kulatý 30 - Decanat Kollein Cholina 1066; 1819
683	uživatel typ pečeti tvar rozměr v mm. (vert./horiz.) opis nápis lokality číslo ve sbírce	katolická farnost obrazová oválný 25/22 Sigillum Konicensis Ecclesiae Parochialis - Konice 1150
684	uživatel typ pečeti tvar rozměr v mm. (vert./horiz.) opis nápis lokality číslo ve sbírce	katolická farnost nápisová kulatý 30 Kralitzer Amt Siegel Decanats Kralice 1719
685	uživatel typ pečeti tvar rozměr v mm. (vert./horiz.) opis nápis lokality číslo ve sbírce	katolická farnost obrazová oválný 30/25 Sgil : Ecclesie Localis Lechovicensis - Lechovice 1051

686	uživatel typ pečeti tvar rozměr v mm. (vert./horiz.) opis nápis lokality číslo ve sbírce	katolická farnost nápisová kulatý 30 Sigil : Ecc Paroch : Luhaizovicensis - Luhačovice 1062
687	uživatel typ pečeti tvar rozměr v mm. (vert./horiz.) opis nápis lokality číslo ve sbírce	katolická farnost obrazová oválný 35/32 Sigillum Decanatus Lomnicensis - Lomnice 1069
688	uživatel typ pečeti tvar rozměr v mm. (vert./horiz.) opis nápis lokality číslo ve sbírce	katolická farnost obrazová oválný 30/25 Sigill : Ecclesiae S : Cathar . Milbesensis - Libavá - Milovany 1650
689	uživatel typ pečeti tvar rozměr v mm. (vert./horiz.) opis nápis lokality číslo ve sbírce	katolická farnost nápisová kulatý 25 Sigillum Ecclesiae Mierovicensis s . Bartholomaei Měřovice nad Hanou 1198
690	uživatel typ pečeti tvar rozměr v mm. (vert./horiz.) opis nápis lokality číslo ve sbírce	katolická farnost obrazová oválný 30/25 Sigillum Decanatus Mierziensis - Měřín 676

691	uživatel typ pečeti tvar rozměr v mm. (vert./horiz.) opis nápis lokalita číslo ve sbírce	katolická farnost obrazová oválný 28/25 Sigillum Decanatus Mieržiensis - Měřín 954
692	uživatel typ pečeti tvar rozměr v mm. (vert./horiz.) opis nápis lokalita číslo ve sbírce	katolická farnost obrazová oválný 30 Sigillum Decanatus Magno Meschitschensis - Velké Meziříčí 1061; 1067
693	uživatel typ pečeti tvar rozměr v mm. (vert./horiz.) opis nápis lokalita číslo ve sbírce	katolická farnost obrazová oválný 30/25 Sigillum Ecclesiae Magno Meseritzensis - Velké Meziříčí 1343
694	uživatel typ pečeti tvar rozměr v mm. (vert./horiz.) opis nápis lokalita číslo ve sbírce	katolická farnost obrazová oválný 35/30 Sigil : Ecclesiae Parochialis Magno Augezdensis - Velký Újezd 1870
695	uživatel typ pečeti tvar rozměr v mm. (vert./horiz.) opis nápis lokalita číslo ve sbírce	katolická farnost obrazová oválný 30 Sigill Decanatus M Neostadiensis - Uničov 1019

696	uživatel typ pečeti tvar rozměr v mm. (vert./horiz.) opis nápis lokality číslo ve sbírce	katolická farnost obrazová oválný 25/20 Sigil . Eccl . Paroch : M . Orzecho : S . Wenzesl - Velký Ořechov 1774
697	uživatel typ pečeti tvar rozměr v mm. (vert./horiz.) opis nápis lokality číslo ve sbírce	katolická farnost obrazová oválný 30/25 Sigill Eccles Magno : Peterswaldensis - Velké Petrovice 1491
698	uživatel typ pečeti tvar rozměr v mm. (vert./horiz.) opis nápis lokality číslo ve sbírce	katolická farnost obrazová oválný 30/25 Sigillum Decanatus Namiestensis Náměšť nad Oslavou - 830
699	uživatel typ pečeti tvar rozměr v mm. (vert./horiz.) opis nápis lokality číslo ve sbírce	katolická farnost obrazová oválný 30/25 Sigillum * Decanatus * Namiestensis - Náměšť nad Oslavou 1662; 2028
700	uživatel typ pečeti tvar rozměr v mm. (vert./horiz.) opis nápis lokality číslo ve sbírce	katolická farnost nápisová oválný 27 Sigillum Ecclesiae Neolhottensis S . Mathaei Evangelis T H Nová Lhota 1536

701	uživatel typ pečeti tvar rozměr v mm. (vert./horiz.) opis nápis lokality číslo ve sbírce	katolická farnost obrazová oválný 30/25 Sigillum Eccles . Loc . Neslovicensis - Neslovice 1044; 1207
702	uživatel typ pečeti tvar rozměr v mm. (vert./horiz.) opis nápis lokality číslo ve sbírce	katolická farnost obrazová oválný 33 Niwnicze - Nivnice 1750
703	uživatel typ pečeti tvar rozměr v mm. (vert./horiz.) opis nápis lokality číslo ve sbírce	katolická farnost obrazová oválný 25 Gemeinde Nosalowitz - Nosálov 1974
704	uživatel typ pečeti tvar rozměr v mm. (vert./horiz.) opis nápis lokality číslo ve sbírce	katolická farnost obrazová oválný 30/25 Sigil : Eccles : Localis Olleschnensis - Olešná 933
705	uživatel typ pečeti tvar rozměr v mm. (vert./horiz.) opis nápis lokality číslo ve sbírce	katolická farnost obrazová oválný 30/28 Sig : Ecclesiae : Localis Paczlavicensis - Pačlavice 983

706	uživatel typ pečeti tvar rozměr v mm. (vert./horiz.) opis nápis lokalita číslo ve sbírce	katolická farnost obrazová kulatý 25 Sigillum . Ecclesiae . Parochialis . Odersis S B Odry 1647
707	uživatel typ pečeti tvar rozměr v mm. (vert./horiz.) opis nápis lokalita číslo ve sbírce	katolická farnost obrazová oválný 25/23 Sigil : Eccle : Paroch : M : Petersdorf - Petrovice 980; 1799
708	uživatel typ pečeti tvar rozměr v mm. (vert./horiz.) opis nápis lokalita číslo ve sbírce	katolická farnost obrazová oválný 30/25 Sigil Ecclesiae Localis Pawlovicensis - Pavlovice 1913
709	uživatel typ pečeti tvar rozměr v mm. (vert./horiz.) opis nápis lokalita číslo ve sbírce	katolická farnost obrazová oválný 25/22 Sigillum S Laurentii Ecclesiae Rzezkoicensis 1800 Brno - Řečkovice 1996
710	uživatel typ pečeti tvar rozměr v mm. (vert./horiz.) opis nápis lokalita číslo ve sbírce	katolická farnost obrazová oválný 25/22 Siglum S Laurentii Ecclesiae Rzezkoieensis 1800 Brno - Řečkovice 786; 1630

711	uživatel typ pečeti tvar rozměr v mm. (vert./horiz.) opis nápis lokality číslo ve sbírce	katolická farnost obrazová oválný 30/27 Sigil : Eccl : Parochialis Radostinensis - Radostín nad Oslavou 1754; 1915
712	uživatel typ pečeti tvar rozměr v mm. (vert./horiz.) opis nápis lokality číslo ve sbírce	katolická farnost obrazová kulatý 20 Si... ..s Bilovicensis - Bílovice 414
713	uživatel typ pečeti tvar rozměr v mm. (vert./horiz.) opis nápis lokality číslo ve sbírce	katolická farnost obrazová oválný 35/30 Sigil : Eccle : Parochia : Niederlauczensis - Dolní Loučka 475; 481; 486; 500; 512; 858; 1321; 1340
714	uživatel typ pečeti tvar rozměr v mm. (vert./horiz.) opis nápis lokality číslo ve sbírce	katolická farnost obrazová oválný 30/27 Sigil : Eccles : Parochia : Iaroslovicensis - Jaroslavice 1878
715	uživatel typ pečeti tvar rozměr v mm. (vert./horiz.) opis nápis lokality číslo ve sbírce	katolická farnost obrazová kulatý 30 Filial : Eccle... .. Baptistae Mag : Maspicensis - Mašovice 533

716	uživatel typ pečeti tvar rozměr v mm. (vert./horiz.) opis nápis lokality číslo ve sbírce	katolická farnost obrazová oválný 25/22 Sigil : Eccl : Rihalticensis . 1818 . - Rychaltice 1177
717	uživatel typ pečeti tvar rozměr v mm. (vert./horiz.) opis nápis lokality číslo ve sbírce	katolická farnost obrazová oválný 30/25 Sigillum Ecclesiae Magno Teinicensis - Velký Týnec 878
718	uživatel typ pečeti tvar rozměr v mm. (vert./horiz.) opis nápis lokality číslo ve sbírce	katolická farnost obrazová oválný 24/22 Sigill : Eccle : Schwansdorfensis - Svatoňovice 584
719	uživatel typ pečeti tvar rozměr v mm. (vert./horiz.) opis nápis lokality číslo ve sbírce	katolická farnost nápisová kulatý 25 - Sigillum . Eccles Wachtlensis Skřipov 568
720	uživatel typ pečeti tvar rozměr v mm. (vert./horiz.) opis nápis lokality číslo ve sbírce	katolická farnost nápisová kulatý 25 Wisowiter Sigel Decanat Vizovice 1617

721	uživatel typ pečeti tvar rozměr v mm. (vert./horiz.) opis nápis lokality číslo ve sbírce	katolická farnost obrazová kulatý 30 Sigil : Ecclesiae : Parochia : Wranowiensis - Vranov u Brna 1036; 1325
722	uživatel typ pečeti tvar rozměr v mm. (vert./horiz.) opis nápis lokality číslo ve sbírce	katolická farnost obrazová oválný 30/25 Sigill Eccle Parochi Wachoslavicensis - Vlachovice 1075; 1667
723	uživatel typ pečeti tvar rozměr v mm. (vert./horiz.) opis nápis lokality číslo ve sbírce	katolická farnost obrazová oválný 32/30 Olm Furst Bisch Camerg Waissag Gem Insigil 1728 - Vysoká 1065; 1070
724	uživatel typ pečeti tvar rozměr v mm. (vert./horiz.) opis nápis lokality číslo ve sbírce	katolická farnost obrazová kulatý 25 Sigil . Eccles : Paroch : Weischowici - Výšovice 73; 1515
725	uživatel typ pečeti tvar rozměr v mm. (vert./horiz.) opis nápis lokality číslo ve sbírce	katolická farnost obrazová kulatý 25 Sigill . Eccles : Paroch : Weischowici - Výšovice 635; 788; 805; 936; 1430

726	uživatel typ pečeti tvar rozměr v mm. (vert./horiz.) opis nápis lokality číslo ve sbírce	katolická farnost obrazová kulatý 25 Sig : Eccl : Par : Magn : Wisternicensis - Věstonice 1849
727	uživatel typ pečeti tvar rozměr v mm. (vert./horiz.) opis nápis lokality číslo ve sbírce	katolická farnost obrazová kulatý 30 Sigil . Parochialis . Eccles . Wolfrsch . A . 1794 - Volfřov 1195; 1918
728	uživatel typ pečeti tvar rozměr v mm. (vert./horiz.) opis nápis lokality číslo ve sbírce	katolická farnost obrazová kulatý 25 Sigillum Ecclesiae Parochial : Welkaensis - Velká nad Veličkou 2009; 2029; 2034
729	uživatel typ pečeti tvar rozměr v mm. (vert./horiz.) opis nápis lokality číslo ve sbírce	katolická farnost obrazová oválný 22/19 Sigil . Ecclesiae . Wlachoviensis - Vlachovice 1153
730	uživatel typ pečeti tvar rozměr v mm. (vert./horiz.) opis nápis lokality číslo ve sbírce	katolická farnost obrazová kulatý 25 Ecclesia . Waltschensis - Valeč 944

731	uživatel typ pečeti tvar rozměr v mm. (vert./horiz.) opis nápis lokality číslo ve sbírce	katolická farnost obrazová kulatý 25 Peczet . Po... Obcze : Wisoczke 1757 - Vysočany 1120
732	uživatel typ pečeti tvar rozměr v mm. (vert./horiz.) opis nápis lokality číslo ve sbírce	katolická farnost obrazová oválný 32/28 Sigil : Eccle : Parochia Vischkoviensis - Vyškov 1528
733	uživatel typ pečeti tvar rozměr v mm. (vert./horiz.) opis nápis lokality číslo ve sbírce	katolická farnost obrazová oválný 28/24 Sigil . Local . Ecclesiae Kunzendorfensis - Kunčina 1156
734	uživatel typ pečeti tvar rozměr v mm. (vert./horiz.) opis nápis lokality číslo ve sbírce	katolická farnost obrazová kulatý 33 Pecet . Zdedini . Kost... . L . P . 18..8 - Kostelec 1938
735	uživatel typ pečeti tvar rozměr v mm. (vert./horiz.) opis nápis lokality číslo ve sbírce	katolická farnost obrazová oválný 30/28 Sigil : Eccl... : Localis Popellinensis - Polelin 1045

736	uživatel typ pečeti tvar rozměr v mm. (vert./horiz.) opis nápis lokality číslo ve sbírce	katolická farnost obrazová oválný 32/30 Sigil Ecclesiae Localis Urzinoviensis - Uhřinov 869
737	uživatel typ pečeti tvar rozměr v mm. (vert./horiz.) opis nápis lokality číslo ve sbírce	katolická farnost obrazová oválný 33/30 Sigil : Ecclesiae Parochialis Kanicensis - Kounice 468
738	uživatel typ pečeti tvar rozměr v mm. (vert./horiz.) opis nápis lokality číslo ve sbírce	katolická farnost obrazová oválný 28/25 Sigillum Decanatus Kanicensis - Kounice 309; 353; 1520
739	uživatel typ pečeti tvar rozměr v mm. (vert./horiz.) opis nápis lokality číslo ve sbírce	katolická farnost obrazová oválný 25/23 Sigillum . Ecclesiae . Localis . Kominensis - Komín 1250; 1446
740	uživatel typ pečeti tvar rozměr v mm. (vert./horiz.) opis nápis lokality číslo ve sbírce	katolická farnost obrazová oválný 30/27 Sigillum Ecclesiae Parochia : Mödric - Modřice 556

741	uživatel typ pečeti tvar rozměr v mm. (vert./horiz.) opis nápis lokality číslo ve sbírce	katolická farnost obrazová kulatý 30 Sigillum . Ecclesiae . Konigsfeldensis - Královo pole 686; 1041
742	uživatel typ pečeti tvar rozměr v mm. (vert./horiz.) opis nápis lokality číslo ve sbírce	katolická farnost obrazová oválný 30/27 Sigil : Ecclesiae Parochia : Wrano..ensis - Vranov u Brna 1898
743	uživatel typ pečeti tvar rozměr v mm. (vert./horiz.) opis nápis lokality číslo ve sbírce	katolická farnost obrazová kulatý 30 Sigillum Parochialis Ecclesiae Löschenis - Líšeň 696; 762
744	uživatel typ pečeti tvar rozměr v mm. (vert./horiz.) opis nápis lokality číslo ve sbírce	katolická farnost nápisová kulatý 22 Bistritzer Prarr Amt Siegel Bystřice 587; 605; 766
745	uživatel typ pečeti tvar rozměr v mm. (vert./horiz.) opis nápis lokality číslo ve sbírce	katolická farnost obrazová kulatý 30 Sigil : Ecclesiae Parochial : Ingrovicensis Maria Jimramov 263

746	uživatel typ pečeti tvar rozměr v mm. (vert./horiz.) opis nápis lokalita číslo ve sbírce	katolická farnost obrazová oválný 26/24 Sigillum . Ecclesiae . Loca . Loppoviensis jsou : CXIL V : 9 Lipov 838
747	uživatel typ pečeti tvar rozměr v mm. (vert./horiz.) opis nápis lokalita číslo ve sbírce	katolická farnost obrazová oválný 27/25 Sigillum . Ecclesiae . Loca . Loppoviensis jsou : CXIL V : 9 Lipov 279; 999; 1562
748	uživatel typ pečeti tvar rozměr v mm. (vert./horiz.) opis nápis lokalita číslo ve sbírce	katolická farnost obrazová oválný 28/25 Sigillum Ecclesiae Lippovecensis Maria; 1822 Lipovec 885; 1448
749	uživatel typ pečeti tvar rozměr v mm. (vert./horiz.) opis nápis lokalita číslo ve sbírce	katolická farnost obrazová oválný 30/28 Sigillum Eccles : Localis Heralecensis - Herálec 1029; 1345
750	uživatel typ pečeti tvar rozměr v mm. (vert./horiz.) opis nápis lokalita číslo ve sbírce	katolická farnost obrazová oválný 33/30 Sigil : Ecclesiae Localis Pollaviensis - Palava 1086

751	uživatel typ pečeti tvar rozměr v mm. (vert./horiz.) opis nápis lokality číslo ve sbírce	katolická farnost obrazová oválný 30/25 Sigillum Ecclesiae Ostroviensis - Ostrov u Macochy 604; 645
752	uživatel typ pečeti tvar rozměr v mm. (vert./horiz.) opis nápis lokality číslo ve sbírce	katolická farnost obrazová kulatý 33 S + Preurbii + Ostrow - Ostrov 1565
753	uživatel typ pečeti tvar rozměr v mm. (vert./horiz.) opis nápis lokality číslo ve sbírce	katolická farnost obrazová kulatý 25 Sigil . In(srectionis)eceno . Aversizcensis - Uherčice 419
754	uživatel typ pečeti tvar rozměr v mm. (vert./horiz.) opis nápis lokality číslo ve sbírce	katolická farnost obrazová oválný 35/30 ??? - Štěpánov 932
755	uživatel typ pečeti tvar rozměr v mm. (vert./horiz.) opis nápis lokality číslo ve sbírce	katolická farnost obrazová kulatý 30 Sigil . Ecclesiae . Parochi . Rauchowanensis - Rouchovany 166

756	uživatel typ pečeti tvar rozměr v mm. (vert./horiz.) opis nápis lokality číslo ve sbírce	katolická farnost obrazová oválný 33/30 Sigil . Ecclesiae . Parochi . Rauchowanensis - Rouchovany 491; 1911; 2017
757	uživatel typ pečeti tvar rozměr v mm. (vert./horiz.) opis nápis lokality číslo ve sbírce	katolická farnost obrazová kulatý 25 Sigil Ecclesie Hosterliz S K 1804 Hostěradice 1874
758	uživatel typ pečeti tvar rozměr v mm. (vert./horiz.) opis nápis lokality číslo ve sbírce	katolická farnost obrazová kulatý 25 Sigil Ecclesiae Hosterliz S K 1804 Hostěradice 1094
759	uživatel typ pečeti tvar rozměr v mm. (vert./horiz.) opis nápis lokality číslo ve sbírce	katolická farnost obrazová oválný 35/30 Sigillum Decanatus Hosterlicensis - Hostěradice 1364; 1464
760	uživatel typ pečeti tvar rozměr v mm. (vert./horiz.) opis nápis lokality číslo ve sbírce	katolická farnost obrazová oválný 30/28 Sigillum Ecclesiae Hlawno Kostelnensis - Kostelní Hlavno 976

761	uživatel typ pečeti tvar rozměr v mm. (vert./horiz.) opis nápis lokality číslo ve sbírce	řeholní společenství obrazová oválný 25/22 Sig . Coniclaviensis . Ord F . F . Minor . S . Fran . Conv . - Konice 1046
762	uživatel typ pečeti tvar rozměr v mm. (vert./horiz.) opis nápis lokality číslo ve sbírce	katolická farnost obrazová oválný 35/26 .. Wencesl : Sigil : Ecclesiae : Towatschovits - Tovačov 1580
763	uživatel typ pečeti tvar rozměr v mm. (vert./horiz.) opis nápis lokality číslo ve sbírce	katolická farnost obrazová oválný 33/28 Wencesl : Sigil : Ecclesiae : Towatschovi 18.0 - Tovačov 1203; 1718
764	uživatel typ pečeti tvar rozměr v mm. (vert./horiz.) opis nápis lokality číslo ve sbírce	katolická farnost obrazová kulatý 27 Sigill . Eccl . Local . S . Ioan . B . Strzizov . I . 1794 Střížov 1213
765	uživatel typ pečeti tvar rozměr v mm. (vert./horiz.) opis nápis lokality číslo ve sbírce	katolická farnost obrazová oválný 28/22 Sigillum . Ecclesiae . Sluschowicensis - Slušovice 1660

766	uživatel typ pečeti tvar rozměr v mm. (vert./horiz.) opis nápis lokality číslo ve sbírce	katolická farnost obrazová oválný 33/30 Sig Eccle Par Auspicensis S : Wenzeslai 1794 - Hustopeče 1224; 1421
767	uživatel typ pečeti tvar rozměr v mm. (vert./horiz.) opis nápis lokality číslo ve sbírce	katolická farnost obrazová kulatý 25 Eclae Cedo VIIT - Žádovice 1114; 1127; 1134; 1211
768	uživatel typ pečeti tvar rozměr v mm. (vert./horiz.) opis nápis lokality číslo ve sbírce	katolická farnost obrazová oválný 30/27 Sigil : Ecclesiae Decanalis : Podivinensis - Podivín 677
769	uživatel typ pečeti tvar rozměr v mm. (vert./horiz.) opis nápis lokality číslo ve sbírce	řeholní společenství nápisová oválný 23/22 Colleg . Lipnic . Schol . Piarum . Maria Lipník nad Bečvou 1738
770	uživatel typ pečeti tvar rozměr v mm. (vert./horiz.) opis nápis lokality číslo ve sbírce	katolická farnost obrazová oválný 27/25 Sigill Paroch Ecclesiae Ad BMV . Cremsir - Kroměříž 1994

771	uživatel typ pečeti tvar rozměr v mm. (vert./horiz.) opis nápis lokality číslo ve sbírce	katolická farnost obrazová kulatý 30 Sigil . Ecclesiae . Parochial . Pavloviensis - Pavlov 699
772	uživatel typ pečeti tvar rozměr v mm. (vert./horiz.) opis nápis lokality číslo ve sbírce	katolická farnost obrazová oválný 33/28 Sigil : Ecclesiae Parochial : Pavloviensis - Pavlov 1888
773	uživatel typ pečeti tvar rozměr v mm. (vert./horiz.) opis nápis lokality číslo ve sbírce	katolická farnost obrazová oválný 33/30 Sigil . Ecclesiae . Parochi . Rauchowanensis - Rouchovany 991
774	uživatel typ pečeti tvar rozměr v mm. (vert./horiz.) opis nápis lokality číslo ve sbírce	řeholní společenství obrazová oválný 32/27 Sigill . Fr . Fr . Misericordiae . V . Brunnae - Brno 139
775	uživatel typ pečeti tvar rozměr v mm. (vert./horiz.) opis nápis lokality číslo ve sbírce	katolická farnost obrazová oválný 20/17 Sigil : B : V : M : Tvalanensis - Tuřany 82

776	uživatel typ pečeti tvar rozměr v mm. (vert./horiz.) opis nápis lokality číslo ve sbírce	katolická farnost obrazová kulatý 30 Sigil : Ecclesiae : Localis Urzinoviensis - Uhřínov 160; 827
777	uživatel typ pečeti tvar rozměr v mm. (vert./horiz.) opis nápis lokality číslo ve sbírce	katolická farnost obrazová kulatý 28 Sigill . Eccl . Archipresbyt . Fridecensis SJ Frýdek 673; 1736
778	uživatel typ pečeti tvar rozměr v mm. (vert./horiz.) opis nápis lokality číslo ve sbírce	katolická farnost obrazová oválný 30/25 Sig . Decanatus Roemerstadiensis - Rýmařov 1243
779	uživatel typ pečeti tvar rozměr v mm. (vert./horiz.) opis nápis lokality číslo ve sbírce	katolická farnost obrazová kulatý 30 Sigil : Eccl : Parvo . Thay - Malá Dyje 715
780	uživatel typ pečeti tvar rozměr v mm. (vert./horiz.) opis nápis lokality číslo ve sbírce	katolická farnost obrazová kulatý 30 Sigil : Eccle : Parochia : Magno Taiacensis - Velká Dyje 428; 901; 1001; 1020

781	uživatel typ pečeti tvar rozměr v mm. (vert./horiz.) opis nápis lokality číslo ve sbírce	katolická farnost obrazová oválný 33/30 Sigillum Ecclesie Paroch ...censis - Hodonín 1009
782	uživatel typ pečeti tvar rozměr v mm. (vert./horiz.) opis nápis lokality číslo ve sbírce	katolická farnost obrazová kulatý 30 Sigillum Ecclesiae Parochia : Telnicensis - Telnice 1972
783	uživatel typ pečeti tvar rozměr v mm. (vert./horiz.) opis nápis lokality číslo ve sbírce	katolická farnost obrazová oválný 30/28 Sigili... Decanatus Wischoviensis - Vyškov 667; 680; 1758
784	uživatel typ pečeti tvar rozměr v mm. (vert./horiz.) opis nápis lokality číslo ve sbírce	katolická farnost obrazová kulatý 27 Sigillum Decanatus Frainensis - Vranov nad Dyjí 716
785	uživatel typ pečeti tvar rozměr v mm. (vert./horiz.) opis nápis lokality číslo ve sbírce	katolická farnost obrazová kulatý 25 Sigill : Eccle : Parochia : Frainensis - Vranov nad Dyjí 978

786	uživatel typ pečeti tvar rozměr v mm. (vert./horiz.) opis nápis lokality číslo ve sbírce	katolická farnost obrazová kulatý 32 Sigillum : Eccle : Parochia : Schlappanicensis - Šlapanice 1588
787	uživatel typ pečeti tvar rozměr v mm. (vert./horiz.) opis nápis lokality číslo ve sbírce	katolická farnost obrazová oválný 35/30 Sigill : Ecclesiae : Parochialis Magno Augetdensis - Velký Újezd 215
788	uživatel typ pečeti tvar rozměr v mm. (vert./horiz.) opis nápis lokality číslo ve sbírce	katolická farnost obrazová oválný 32/30 Sigill : Ecclesiae : Parochialis Magno Augetdensis - Velký Újezd 214; 1236
789	uživatel typ pečeti tvar rozměr v mm. (vert./horiz.) opis nápis lokality číslo ve sbírce	katolická farnost obrazová oválný 25/23 Sigillu : Decanatus Rossicensis - Rosice u Brna 1444
790	uživatel typ pečeti tvar rozměr v mm. (vert./horiz.) opis nápis lokality číslo ve sbírce	katolická farnost obrazová kulatý 30 Sigillum Eccle . Paroch : Niemetzken - Německé 1657

791	uživatel typ pečeti tvar rozměr v mm. (vert./horiz.) opis nápis lokality číslo ve sbírce	katolická farnost obrazová oválný 35/30 Sigillum Eccle . Paroch . Niemetzken 1845 Německé 657; 658; 659; 835; 1355; 1356; 1357; 1497
792	uživatel typ pečeti tvar rozměr v mm. (vert./horiz.) opis nápis lokality číslo ve sbírce	katolická farnost obrazová oválný 30/26 - Sigillum Offi(cii) ... Kuczensis Skuteč 1314
793	uživatel typ pečeti tvar rozměr v mm. (vert./horiz.) opis nápis lokality číslo ve sbírce	katolická farnost obrazová kulatý 30 Sigillum Decanatus Prostaenensis - Prostějov 603; 1372; 1420
794	uživatel typ pečeti tvar rozměr v mm. (vert./horiz.) opis nápis lokality číslo ve sbírce	katolická farnost obrazová oválný 28/25 Sigill . Paroch... ..subpatr . St . Leona.. 1807 Hněvotín 1689
795	uživatel typ pečeti tvar rozměr v mm. (vert./horiz.) opis nápis lokality číslo ve sbírce	katolická farnost obrazová oválný 28/25 Sigillum Ecclesiae Localis Lipnicensis - Lipník nad Bečvou 789

796	uživatel typ pečeti tvar rozměr v mm. (vert./horiz.) opis nápis lokality číslo ve sbírce	katolická farnost obrazová kulatý 30 Sigillum Ecclesiae Carnoviensis - Krnov 1369
797	uživatel typ pečeti tvar rozměr v mm. (vert./horiz.) opis nápis lokality číslo ve sbírce	katolická farnost obrazová oválný 28/25 Sigillum Ecclesiae Parochialis Istebnensis - Jistebnice 1298
798	uživatel typ pečeti tvar rozměr v mm. (vert./horiz.) opis nápis lokality číslo ve sbírce	katolická farnost obrazová oválný 30/25 Sigillum Ecclesiae Gradicensis Ad St : Stephanum Olomouc - Klášterní Hradisko 1732
799	uživatel typ pečeti tvar rozměr v mm. (vert./horiz.) opis nápis lokality číslo ve sbírce	katolická farnost obrazová oválný 25/22 Sigil : Ecc.. : Paro : Neotitschinensis - Nový Jičín 1292
800	uživatel typ pečeti tvar rozměr v mm. (vert./horiz.) opis nápis lokality číslo ve sbírce	katolická farnost obrazová kulatý 25 Sigil (Lokus) . Mor . Triboviens Schol . Piarum Maria Moravská Třebová 1988

801	uživatel typ pečeti tvar rozměr v mm. (vert./horiz.) opis nápis lokality číslo ve sbírce	katolická farnost obrazová kulatý 25 Sig : Eccl : Mor : Prussensis - Moravské Prusy 756
802	uživatel typ pečeti tvar rozměr v mm. (vert./horiz.) opis nápis lokality číslo ve sbírce	katolická farnost obrazová kulatý 35 Sigil : Eccles : Parochial : S . Wenzeslai : Swratecae - Svratka 1747
803	uživatel typ pečeti tvar rozměr v mm. (vert./horiz.) opis nápis lokality číslo ve sbírce	řeholní společenství obrazová kulatý 30 Sigil . Ecclesensis in Abce Assumpt B M W Žďár nad Sázavou 2047
804	uživatel typ pečeti tvar rozměr v mm. (vert./horiz.) opis nápis lokality číslo ve sbírce	katolická farnost obrazová oválný 30/27 Sigil : Eccles : Parochialis Lispicensis - Blížkovice 666; 1428; 1869
805	uživatel typ pečeti tvar rozměr v mm. (vert./horiz.) opis nápis lokality číslo ve sbírce	katolická farnost obrazová oválný 30/25 Sigill . Decanat . Coeding - Hodonín 285; 664; 1760

806	uživatel typ pečeti tvar rozměr v mm. (vert./horiz.) opis nápis lokality číslo ve sbírce	katolická farnost obrazová oválný 27/25 Sigillum Ecclesiae Saiecensis - Zaječí 1347
807	uživatel typ pečeti tvar rozměr v mm. (vert./horiz.) opis nápis lokality číslo ve sbírce	katolická farnost obrazová oválný 29/23 Sigillum Ecclesiae Saiecensis - Zaječí 783; 1374; 1637
808	uživatel typ pečeti tvar rozměr v mm. (vert./horiz.) opis nápis lokality číslo ve sbírce	katolická farnost obrazová oválný 30/25 Sigill : Ecclesiae Parochialis Fratincensis - Vratěnin 537
809	uživatel typ pečeti tvar rozměr v mm. (vert./horiz.) opis nápis lokality číslo ve sbírce	katolická farnost obrazová kulatý 30 Sigillum Ecclesiae Parochialis Stannernensis - Stonařov 752; 798; 1808
810	uživatel typ pečeti tvar rozměr v mm. (vert./horiz.) opis nápis lokality číslo ve sbírce	katolická farnost obrazová oválný 28/24 Sigillum Ecclesiae . Tischnowiensis - Tišnov 813

811	uživatel typ pečeti tvar rozměr v mm. (vert./horiz.) opis nápis lokality číslo ve sbírce	katolická farnost obrazová kulatý 28 Sigillum . Ecclesiae . Ptiněnsis - Ptení 695; 718; 1784
812	uživatel typ pečeti tvar rozměr v mm. (vert./horiz.) opis nápis lokality číslo ve sbírce	katolická farnost obrazová kulatý 25 Sigillum . Ecclesiae . Trachtensis 1780 - Strachotín 423
813	uživatel typ pečeti tvar rozměr v mm. (vert./horiz.) opis nápis lokality číslo ve sbírce	katolická farnost obrazová oválný 30/25 Sigill : Eccl : Paro : Votoviensis - Orlovice 489
814	uživatel typ pečeti tvar rozměr v mm. (vert./horiz.) opis nápis lokality číslo ve sbírce	katolická farnost obrazová kulatý 30 Sigillum Ecclesiae Waistaettensis 823 S. Anna Pasohlávky 1033; 1804
815	uživatel typ pečeti tvar rozměr v mm. (vert./horiz.) opis nápis lokality číslo ve sbírce	katolická farnost obrazová kulatý 29 Sigill . Eccles . Comendatae Parvo Mohrensis - Malá Morava 871

816	uživatel typ pečeti tvar rozměr v mm. (vert./horiz.) opis nápis lokality číslo ve sbírce	katolická farnost obrazová oválný 28/25 Sigil : Ecclesiae : Aschmericensis : 1823 - Nasobůrky 896; 904
817	uživatel typ pečeti tvar rozměr v mm. (vert./horiz.) opis nápis lokality číslo ve sbírce	katolická farnost obrazová oválný 30/25 Sigil : Ecclesiae : Aschmericensis : 1823 - Nasobůrky 1141; 1763
818	uživatel typ pečeti tvar rozměr v mm. (vert./horiz.) opis nápis lokality číslo ve sbírce	katolická farnost obrazová oválný 30/25 Sigil : Ecclesiae : Parochialia : Roswaldensis - Osoblaha 931
819	uživatel typ pečeti tvar rozměr v mm. (vert./horiz.) opis nápis lokality číslo ve sbírce	katolická farnost obrazová oválný 26/23 Sigil : Ecclesiae : Parochiae : Roswaldensis - Osoblaha 415; 1904
820	uživatel typ pečeti tvar rozměr v mm. (vert./horiz.) opis nápis lokality číslo ve sbírce	katolická farnost obrazová kulatý 35 Decana Lamts... ... (Er)dberg - Hrádek 352

821	uživatel typ pečeti tvar rozměr v mm. (vert./horiz.) opis nápis lokality číslo ve sbírce	katolická farnost obrazová oválný 30/25 Sigillum . Ecclesiae . Local . Hofflenzen Maria Hevlín 1077
822	uživatel typ pečeti tvar rozměr v mm. (vert./horiz.) opis nápis lokality číslo ve sbírce	katolická farnost nápisová oválný 27/32 Siegel Decanats V . GAJA Kyjov 1212; 1232; 1894
823	uživatel typ pečeti tvar rozměr v mm. (vert./horiz.) opis nápis lokality číslo ve sbírce	katolická farnost obrazová kulatý 27 Sigillum . Parochialis . Ecclesiae . Taumaczoviensis - Tlumačov 947; 974; 1049
824	uživatel typ pečeti tvar rozměr v mm. (vert./horiz.) opis nápis lokality číslo ve sbírce	katolická farnost obrazová oválný 30/25 Sig . Decanatus Roemerstadiensis - Rýmařov 1003
825	uživatel typ pečeti tvar rozměr v mm. (vert./horiz.) opis nápis lokality číslo ve sbírce	katolická farnost obrazová kulatý 25 Sigillum . Ecclesiae . Strucensis - Troubsko 950

826	uživatel typ pečeti tvar rozměr v mm. (vert./horiz.) opis nápis lokalita číslo ve sbírce	katolická farnost obrazová kulatý 20 Eccle : Tikovien : 1716 - Tikovice 1040; 1157
827	uživatel typ pečeti tvar rozměr v mm. (vert./horiz.) opis nápis lokalita číslo ve sbírce	katolická farnost obrazová oválný 32/28 Sigil : Eccle : Localis Schöllschicensis - Želešice 1015; 1929
828	uživatel typ pečeti tvar rozměr v mm. (vert./horiz.) opis nápis lokalita číslo ve sbírce	katolická farnost obrazová oválný 26/22 Sigil . Paroch . Eccl . Prancksta Maria Trnková 1024; 1163; 1982
829	uživatel typ pečeti tvar rozměr v mm. (vert./horiz.) opis nápis lokalita číslo ve sbírce	katolická farnost obrazová oválný 30/25 Sig : Eccl : Rausenbrukensis - Louka 1022; 1494
830	uživatel typ pečeti tvar rozměr v mm. (vert./horiz.) opis nápis lokalita číslo ve sbírce	katolická farnost obrazová kulatý 30 Sigil : Ecclesiae Localis Guttenfeldensis - Dobré pole 880

831	uživatel typ pečeti tvar rozměr v mm. (vert./horiz.) opis nápis lokality číslo ve sbírce	katolická farnost obrazová oválný 32/27 Sigillum Ecclesiae Neosidiensis - Nové Sedlo 1278; 2066
832	uživatel typ pečeti tvar rozměr v mm. (vert./horiz.) opis nápis lokality číslo ve sbírce	katolická farnost obrazová kulatý 23 Sigillum : Ecclesiae : Stranensis : - Strání 1664
833	uživatel typ pečeti tvar rozměr v mm. (vert./horiz.) opis nápis lokality číslo ve sbírce	katolická farnost obrazová oválný 30/27 Sigil : Eccles : Parochialis : Austerlicensis - Slavkov u Brna 422; 536; 608
834	uživatel typ pečeti tvar rozměr v mm. (vert./horiz.) opis nápis lokality číslo ve sbírce	katolická farnost obrazová kulatý 28 Sigillum Ecclesiae Parochia (S)t(eph)a(n)iensis - Štěpánov 1054
835	uživatel typ pečeti tvar rozměr v mm. (vert./horiz.) opis nápis lokality číslo ve sbírce	katolická farnost obrazová kulatý 23 Sigillum Ecclesiae Slanecensis - Slané 1047

836	uživatel typ pečeti tvar rozměr v mm. (vert./horiz.) opis nápis lokalita číslo ve sbírce	katolická farnost obrazová oválný 27/25 S . Gallus . Sig . Eccl . Par . Roznensis . - Rožná 474
837	uživatel typ pečeti tvar rozměr v mm. (vert./horiz.) opis nápis lokalita číslo ve sbírce	katolická farnost obrazová oválný 28/24 S . Gallus . Sig . Eccl . Par . Roznensis - Rožná 1290; 2046
838	uživatel typ pečeti tvar rozměr v mm. (vert./horiz.) opis nápis lokalita číslo ve sbírce	katolická farnost obrazová oválný 30/25 - S . C . S . Z . S . O . P . Znojmo 1102; 1103; 2013; 2021; 2023
839	uživatel typ pečeti tvar rozměr v mm. (vert./horiz.) opis nápis lokalita číslo ve sbírce	katolická farnost obrazová oválný 16/14 Eccl : Morav : - Moravičany 940; 941; 942
840	uživatel typ pečeti tvar rozměr v mm. (vert./horiz.) opis nápis lokalita číslo ve sbírce	katolická farnost obrazová kulatý 30 ... Parochialis - Smržice 2071

841	uživatel typ pečeti tvar rozměr v mm. (vert./horiz.) opis nápis lokality číslo ve sbírce	katolická farnost obrazová oválný 27/25 Sigillum Ecclesiae Seelovicensis TXALIAMO Židlochovice 1672
842	uživatel typ pečeti tvar rozměr v mm. (vert./horiz.) opis nápis lokality číslo ve sbírce	katolická farnost obrazová kulatý 28 Wechnowa - Věchnov 922
843	uživatel typ pečeti tvar rozměr v mm. (vert./horiz.) opis nápis lokality číslo ve sbírce	katolická farnost obrazová kulatý 28 Sigil : Eccl : Paroch : Aussoviensis - Úsov 1456
844	uživatel typ pečeti tvar rozměr v mm. (vert./horiz.) opis nápis lokality číslo ve sbírce	katolická farnost obrazová oválný 20/15 - Maria Raclavice 1142
845	uživatel typ pečeti tvar rozměr v mm. (vert./horiz.) opis nápis lokality číslo ve sbírce	katolická farnost obrazová oválný 25/20 Sig : Ec : Lo : Raushtcensis - Růžďka 923; 1113

846	uživatel typ pečeti tvar rozměr v mm. (vert./horiz.) opis nápis lokality číslo ve sbírce	katolická farnost obrazová oválný 30/25 Sigil . Eccle . Parochialis . Teutolodnicensis - Horní Loděnice 1749
847	uživatel typ pečeti tvar rozměr v mm. (vert./horiz.) opis nápis lokality číslo ve sbírce	katolická farnost obrazová oválný 30/25 Sigil Eccle Local Petersdorfensis - Petrov 1693
848	uživatel typ pečeti tvar rozměr v mm. (vert./horiz.) opis nápis lokality číslo ve sbírce	katolická farnost obrazová kulatý 23 Sigillum . Ecclesia . Paroch . O(zc)han - Velké Hoštice 1172
849	uživatel typ pečeti tvar rozměr v mm. (vert./horiz.) opis nápis lokality číslo ve sbírce	katolická farnost obrazová kulatý 25 Sigill . Eccles . Local . Schönbrunnensis - Dolní Studénky 1670
850	uživatel typ pečeti tvar rozměr v mm. (vert./horiz.) opis nápis lokality číslo ve sbírce	katolická farnost obrazová oválný 17/14 S : Esid ^Ů Optzanenns - Brno - Obřany 1274

851	uživatel typ pečeti tvar rozměr v mm. (vert./horiz.) opis nápis lokality číslo ve sbírce	katolická farnost obrazová kulatý 30 Patronus Ecclesiae Kruschbachensis - Hrušovany nad Jevišovkou 1034
852	uživatel typ pečeti tvar rozměr v mm. (vert./horiz.) opis nápis lokality číslo ve sbírce	katolická farnost obrazová oválný 30/28 Patronus Ecclesiae Kruschbachensis - Hrušovany nad Jevišovkou 1365; 1956
853	uživatel typ pečeti tvar rozměr v mm. (vert./horiz.) opis nápis lokality číslo ve sbírce	katolická farnost obrazová kulatý 22 Parh . Paskowa . 1692 - Paskov 434; 1178; 1990
854	uživatel typ pečeti tvar rozměr v mm. (vert./horiz.) opis nápis lokality číslo ve sbírce	katolická farnost obrazová ??? ??? ??? - Jasenná 1690
855	uživatel typ pečeti tvar rozměr v mm. (vert./horiz.) opis nápis lokality číslo ve sbírce	kapitula Kroměříž obrazová oválný 25/20 Sigillum : Capituli : Gerusensis - Kroměříž 1122

856	uživatel typ pečeti tvar rozměr v mm. (vert./horiz.) opis nápis lokality číslo ve sbírce	řeholní společenství obrazová oválný 32/29 Abbatia Gerusensis - Kroměříž 1538
857	uživatel typ pečeti tvar rozměr v mm. (vert./horiz.) opis nápis lokality číslo ve sbírce	katolická farnost nápisová kulatý 25 Pfarramt Wiese Louka 1368
858	uživatel typ pečeti tvar rozměr v mm. (vert./horiz.) opis nápis lokality číslo ve sbírce	katolická farnost obrazová oválný 35/30 Sigill : Eccl : Paroch : Lucensis - Loukov 703; 705; 1331; 1338
859	uživatel typ pečeti tvar rozměr v mm. (vert./horiz.) opis nápis lokality číslo ve sbírce	katolická farnost obrazová oválný 25/20 Eccle : Mislicensis : Sigill - Miroslav 1315
860	uživatel typ pečeti tvar rozměr v mm. (vert./horiz.) opis nápis lokality číslo ve sbírce	katolická farnost nápisová kulatý 28 Localie . Kirche in Hoflenz Maria Geburt Mlynický Dvůr 694

861	uživatel typ pečeti tvar rozměr v mm. (vert./horiz.) opis nápis lokality číslo ve sbírce	katolická farnost nápisová kulatý 25 Localie Kirche in Hoflenz Maria Geburt Mlynický Dvůr 971
862	uživatel typ pečeti tvar rozměr v mm. (vert./horiz.) opis nápis lokality číslo ve sbírce	katolická farnost obrazová kulatý 30 Sigill : Ecclesiae Parochialis Olisensis - Olší 915
863	uživatel typ pečeti tvar rozměr v mm. (vert./horiz.) opis nápis lokality číslo ve sbírce	katolická farnost obrazová kulatý 25 Sigill . Ecclesiae . Scholnavi . 1793 - Štolnava 1174
864	uživatel typ pečeti tvar rozměr v mm. (vert./horiz.) opis nápis lokality číslo ve sbírce	katolická farnost obrazová kulatý 28 Sigill . Ecclesiae . Scholnavi . 1793 - Štolnava 1248
865	uživatel typ pečeti tvar rozměr v mm. (vert./horiz.) opis nápis lokality číslo ve sbírce	katolická farnost obrazová oválný 30/27 Sigillum . Ecclesiae . Localis . Lukensis - Lukuv 969

866	uživatel typ pečeti tvar rozměr v mm. (vert./horiz.) opis nápis lokality číslo ve sbírce	katolická farnost obrazová oválný 25/23 Sigillum . Ecclesiae . Parochialis . Starczicensis J . S . C . Staříč 769; 1180; 2016
867	uživatel typ pečeti tvar rozměr v mm. (vert./horiz.) opis nápis lokality číslo ve sbírce	katolická farnost obrazová oválný 23/20 Sigillum Ecclesiae S : Urbani - Holice u Olomouce 1800
868	uživatel typ pečeti tvar rozměr v mm. (vert./horiz.) opis nápis lokality číslo ve sbírce	katolická farnost obrazová oválný 30/25 Sigillum Ecclesiae Paroch . Pust... - Pustiměř 1986
869	uživatel typ pečeti tvar rozměr v mm. (vert./horiz.) opis nápis lokality číslo ve sbírce	řeholní společenství obrazová kulatý 30 Testim : Per : Conf : et Com : Paschal : Tassovii Chri : Pat : Pec : Pecca : Agnus : Erde : Mit : Over Tasovice (u Znojma) 1828; 1921; 1963
870	uživatel typ pečeti tvar rozměr v mm. (vert./horiz.) opis nápis lokality číslo ve sbírce	katolická farnost obrazová oválný 32/30 Sigil : Ecclesiae Localis Frischaviensis - Fryšava 1939

871	uživatel typ pečeti tvar rozměr v mm. (vert./horiz.) opis nápis lokalita číslo ve sbírce	katolická farnost obrazová oválný 30/25 ??? ??? Rybí 1885
872	uživatel typ pečeti tvar rozměr v mm. (vert./horiz.) opis nápis lokalita číslo ve sbírce	katolická farnost obrazová kulatý 30 Sig : Eccle : Paroch : S : Anton : DePadua Peltenberg - Hradiště sv. Hypolita 955
873	uživatel typ pečeti tvar rozměr v mm. (vert./horiz.) opis nápis lokalita číslo ve sbírce	katolická farnost obrazová kulatý 27 Sigill : Pa : Goebblersdorf Bare : S : I : 11 : 1787 solem respicit Geblov 375
874	uživatel typ pečeti tvar rozměr v mm. (vert./horiz.) opis nápis lokalita číslo ve sbírce	katolická farnost obrazová kulatý 26 Sigillum Ecclesiae Milrinensis - Dyje 1011
875	uživatel typ pečeti tvar rozměr v mm. (vert./horiz.) opis nápis lokalita číslo ve sbírce	katolická farnost obrazová kulatý 25 Sigillum . Ecclesiae . Local . Lokelsdorfensis - Jakubovice 867

876	uživatel typ pečeti tvar rozměr v mm. (vert./horiz.) opis nápis lokalita číslo ve sbírce	katolická farnost obrazová kulatý 28 Sigillum Eccles . Iamensis S . Martinii Ep C - Jámy 264; 265; 266; 268; 287; 405; 1351; 1353
877	uživatel typ pečeti tvar rozměr v mm. (vert./horiz.) opis nápis lokalita číslo ve sbírce	obrazová oválný 32/30 Olm Furst Bisch Camerg Kokersdorf Gem Insigil 1728 - Kokory 251; 704; 841; 1052; 1865
878	uživatel typ pečeti tvar rozměr v mm. (vert./horiz.) opis nápis lokalita číslo ve sbírce	katolická farnost nápisová kulatý 27 Sigillum Ecclesiae Paroch . Molitinensis Ad S. Nicolaum Malenovice 1433
879	uživatel typ pečeti tvar rozměr v mm. (vert./horiz.) opis nápis lokalita číslo ve sbírce	katolická farnost obrazová oválný 27/25 Sigillum . Ecclesiae . Medlen.. - Medlov 1866
880	uživatel typ pečeti tvar rozměr v mm. (vert./horiz.) opis nápis lokalita číslo ve sbírce	katolická farnost obrazová kulatý 30 Sig : Eccles : Paro : Radmuhlenensis - Radiměř 1083

881	uživatel typ pečeti tvar rozměr v mm. (vert./horiz.) opis nápis lokality číslo ve sbírce	katolická farnost obrazová oválný 27/22 Sigillum . Ecclesiae . (Tets)chicensis - Tetčice 1887
882	uživatel typ pečeti tvar rozměr v mm. (vert./horiz.) opis nápis lokality číslo ve sbírce	katolická farnost obrazová oválný 33/30 Sigil : Ecclesiae : Localis : Stiepa...sis - Štěpánov nad Svratkou 1883
883	uživatel typ pečeti tvar rozměr v mm. (vert./horiz.) opis nápis lokality číslo ve sbírce	řeholní společenství obrazová oválný 30/23 S . C . S . C . Z . S . O . P . - Znojmo 1867; 1880
884	uživatel typ pečeti tvar rozměr v mm. (vert./horiz.) opis nápis lokality číslo ve sbírce	katolická farnost obrazová oválný 30/25 Sigillum Ecclesiae Sticnicensis - Štítná 920; 1071; 1072; 1073; 1074; 1118; 1390; 1792
885	uživatel typ pečeti tvar rozměr v mm. (vert./horiz.) opis nápis lokality číslo ve sbírce	řeholní společenství obrazová kulatý 25 Sigil : Eccles : Paroch : Nikl(sburg) - Mikulov 2055

886	uživatel typ pečeti tvar rozměr v mm. (vert./horiz.) opis nápis lokality číslo ve sbírce	katolická farnost obrazová kulatý 25 Sigil : Parochialis : Ecclesiae : Beilendorfensis - Bělá 1095
887	uživatel typ pečeti tvar rozměr v mm. (vert./horiz.) opis nápis lokality číslo ve sbírce	katolická farnost obrazová oválný 27/24 Sigillum . Parochialis . Ecclesiae . Ialubensis - Jalubí 90
888	uživatel typ pečeti tvar rozměr v mm. (vert./horiz.) opis nápis lokality číslo ve sbírce	katolická farnost obrazová oválný 25/20 Sigillum Parochiae Visensis 1617 Vískey 327; 338; 914
889	uživatel typ pečeti tvar rozměr v mm. (vert./horiz.) opis nápis lokality číslo ve sbírce	katolická farnost obrazová oválný 32/29 Sigil : Eccle... : Parochialis : Steinicensis - Ždánice 930
890	uživatel typ pečeti tvar rozměr v mm. (vert./horiz.) opis nápis lokality číslo ve sbírce	katolická farnost obrazová oválný 30/27 Sigillum . Ecclesiae . Parochialis . Zarticen...ns S : Andre... Sány 1173

891	uživatel typ pečeti tvar rozměr v mm. (vert./horiz.) opis nápis lokality číslo ve sbírce	katolická farnost obrazová oválný 33/30 Sigil : Ecclesiae Localis In Hausecy Zhorz - Zhoř 1936
892	uživatel typ pečeti tvar rozměr v mm. (vert./horiz.) opis nápis lokality číslo ve sbírce	katolická farnost obrazová oválný 30/27 Sigil Ecclesiae Comend : Gurdaviensis 1794 - Kurdějov 1969
893	uživatel typ pečeti tvar rozměr v mm. (vert./horiz.) opis nápis lokality číslo ve sbírce	katolická farnost obrazová kulatý 30 Sigillum Ecclesia Parochialis Stammeriensis 1824 - Staměřice 2002
894	uživatel typ pečeti tvar rozměr v mm. (vert./horiz.) opis nápis lokality číslo ve sbírce	katolická farnost obrazová kulatý 25 Ecclesia . Waltschensis - Valeč 1469
895	uživatel typ pečeti tvar rozměr v mm. (vert./horiz.) opis nápis lokality číslo ve sbírce	obrazová oválný 32/30 Olm Furst Bisch Camerg Kokersdorf Gem Insigil 1728 - Kokory 1865

Pečeti, u kterých není lokalita jistá

896	uživatel	katolická farnost
	typ pečeti	obrazová
	tvár	kulatý
	rozměr v mm. (vert./horiz.)	30
	opis	Sigillum Ecclesiae Parochi Ratiavensis 1793
	nápis	-
	lokalita	zřejmě se jedná o Rataje
	číslo ve sbírce	1931; 1932; 1933; 1934
897	uživatel	katolická farnost
	typ pečeti	obrazová
	tvár	oválný
	rozměr v mm. (vert./horiz.)	25/20
	opis	S . Aegidius . Pat . Eccles . Pros .
	nápis	-
	lokalita	zřejmě se jedná o Prosiměřice
	číslo ve sbírce	1279; 1280; 1286; 1287; 1742; 1916
898	uživatel	katolická farnost
	typ pečeti	obrazová
	tvár	kulatý
	rozměr v mm. (vert./horiz.)	23
	opis	Sigillum Parochie Di....censis
	nápis	-
	lokalita	zřejmě se jedná o Dědice
	číslo ve sbírce	381
899	uživatel	katolická farnost
	typ pečeti	obrazová
	tvár	oválný
	rozměr v mm. (vert./horiz.)	33/30
	opis	Sigil : Ecclesia : Parochia : Schla..viensis
	nápis	-
	lokalita	zřejmě se jedná o Sloveč
	číslo ve sbírce	1008

900	uživatel typ pečeti tvar rozměr v mm. (vert./horiz.) opis nápis lokality číslo ve sbírce	katolická farnost obrazová kulatý 27 Sigillum Ecclesiae Dolnie Mezensis - zřejmě se jedná o Dolní Mžany 2049
901	uživatel typ pečeti tvar rozměr v mm. (vert./horiz.) opis nápis lokality číslo ve sbírce	katolická farnost obrazová kulatý 30 Sigillum Parochialis Ecclesiae Loschensis - zřejmě se jedná o Loštice 1244; 1563; 1861
902	uživatel typ pečeti tvar rozměr v mm. (vert./horiz.) opis nápis lokality číslo ve sbírce	katolická farnost obrazová oválný 28/25 Sigillum Ecclesiae . Parochialis . Scheattensis - zřejmě se jedná o Šatov 535
903	uživatel typ pečeti tvar rozměr v mm. (vert./horiz.) opis nápis lokality číslo ve sbírce	katolická farnost obrazová kulatý 18 Sial...dorf. - zřejmě se jedná o Šaldorf 1246
904	uživatel typ pečeti tvar rozměr v mm. (vert./horiz.) opis nápis lokality číslo ve sbírce	katolická farnost obrazová kulatý 30 Sigil : Eccles : Parochial : Dir...icensis - zřejmě se jedná o Dírná 1192

Pečeti, u kterých se nepodařilo určit lokalitu

905	uživatel	???
	typ pečeti	obrazová
	tvár	oválný
	rozměr v mm. (vert./horiz.)	33/27
	opis	???
	nápis	-
	lokalita	neurčeno
	číslo ve sbírce	1708
906	uživatel	katolická farnost
	typ pečeti	obrazová
	tvár	kulatý
	rozměr v mm. (vert./horiz.)	33
	opis	Sigil : Parochialis : Lok... ..
	nápis	-
	lokalita	neurčeno
	číslo ve sbírce	1231
907	uživatel	katolická farnost
	typ pečeti	obrazová
	tvár	kulatý
	rozměr v mm. (vert./horiz.)	27
	opis	Sigillum . Ecclesiae . Parochialis . Alte . Densis
	nápis	-
	lokalita	neurčeno
	číslo ve sbírce	85; 109
908	uživatel	katolická farnost
	typ pečeti	obrazová
	tvár	oválný
	rozměr v mm. (vert./horiz.)	27/24
	opis	Sigill.. ... Parochialis Zeovallensis
	nápis	-
	lokalita	neurčeno
	číslo ve sbírce	1299

909	uživatel typ pečeti tvar rozměr v mm. (vert./horiz.) opis nápis lokality číslo ve sbírce	katolická farnost obrazová oválný 33/30 Sigil : Ecclesiae : Parochialis Z..olensis - neurčeno 1204
910	uživatel typ pečeti tvar rozměr v mm. (vert./horiz.) opis nápis lokality číslo ve sbírce	katolická farnost obrazová oválný 35/30 Sigillum . Ecclesiae . Parochialis . Vetero : ... S . J . N . M . neurčeno 1058
911	uživatel typ pečeti tvar rozměr v mm. (vert./horiz.) opis nápis lokality číslo ve sbírce	katolická farnost obrazová oválný 25/20 Sig : Eccle : Local : Rudelczaviensis - neurčeno 1781
912	uživatel typ pečeti tvar rozměr v mm. (vert./horiz.) opis nápis lokality číslo ve sbírce	katolická farnost obrazová oválný 33/28 Sigill : Eccl : Paro Gaussoviensis - neurčeno 1698
913	uživatel typ pečeti tvar rozměr v mm. (vert./horiz.) opis nápis lokality číslo ve sbírce	katolická farnost obrazová oválný 28/26 Sigill : Eccles : Paroch : Nazanensis - neurčeno 964; 970

914	uživatel typ pečeti tvar rozměr v mm. (vert./horiz.) opis nápis lokality číslo ve sbírce	katolická farnost obrazová oválný 30/28 Sigil . Eccle : Marktschaffaviensis S : Bartolo - neurčeno 1748; 1893
915	uživatel typ pečeti tvar rozměr v mm. (vert./horiz.) opis nápis lokality číslo ve sbírce	katolická farnost obrazová kulatý 30 Sigil . Eccl . Par . S . Iacobi . Mapirnitzii - neurčeno 1124
916	uživatel typ pečeti tvar rozměr v mm. (vert./horiz.) opis nápis lokality číslo ve sbírce	katolická farnost obrazová kulatý 25 Sigill : Eccle : Parochialis Ceptaviensis - neurčeno 207
917	uživatel typ pečeti tvar rozměr v mm. (vert./horiz.) opis nápis lokality číslo ve sbírce	katolická farnost obrazová oválný 27/23 Sigill : Eccle : Parochialis Ceptaviensis - neurčeno 1826
918	uživatel typ pečeti tvar rozměr v mm. (vert./horiz.) opis nápis lokality číslo ve sbírce	katolická farnost obrazová kulatý 28 Sig . Ecclesiae . Parochia . . .urnaviensis - neurčeno 1260; 1261

919	uživatel typ pečeti tvar rozměr v mm. (vert./horiz.) opis nápis lokality číslo ve sbírce	katolická farnost obrazová kulatý 30 Sig . Eccl - L...iaviensis Omnium Sanctor - neurčeno 329
920	uživatel typ pečeti tvar rozměr v mm. (vert./horiz.) opis nápis lokality číslo ve sbírce	katolická farnost obrazová oválný 30/27 Sigil : Eccles : Parochia : Priklicensis - neurčeno 2026; 2027
921	uživatel typ pečeti tvar rozměr v mm. (vert./horiz.) opis nápis lokality číslo ve sbírce	katolická farnost obrazová oválný 25/20 Sig : Ec : Lo : Ravschtcensis - neurčeno 1622; 1631; 1632
922	uživatel typ pečeti tvar rozměr v mm. (vert./horiz.) opis nápis lokality číslo ve sbírce	katolická farnost obrazová oválný 22/20 Sigillum . Ecc . Iactar...isis - neurčeno 2050
923	uživatel typ pečeti tvar rozměr v mm. (vert./horiz.) opis nápis lokality číslo ve sbírce	katolická farnost obrazová oválný 25/22 Sigillum Ecclesiae Parohialis ..ittarnensis - neurčeno 390; 425

924	uživatel typ pečeti tvar rozměr v mm. (vert./horiz.) opis nápis lokality číslo ve sbírce	katolická farnost obrazová kulatý 25 Sig Eccles . Brumsinensis - neurčeno 2007
925	uživatel typ pečeti tvar rozměr v mm. (vert./horiz.) opis nápis lokality číslo ve sbírce	katolická farnost obrazová oválný 30/27 Sigil : Eccles : Parochia : Priklicensis - neurčeno 1166
926	uživatel typ pečeti tvar rozměr v mm. (vert./horiz.) opis nápis lokality číslo ve sbírce	katolická farnost obrazová oválný 25/22 Sigillum . Eccles : Paroch : Prankitadiensis - neurčeno 1256
927	uživatel typ pečeti tvar rozměr v mm. (vert./horiz.) opis nápis lokality číslo ve sbírce	katolická farnost obrazová oválný 30/25 Sigillum . Ecclesiae . Localis . Geosensis - neurčeno 1129
928	uživatel typ pečeti tvar rozměr v mm. (vert./horiz.) opis nápis lokality číslo ve sbírce	katolická farnost obrazová kulatý 25 Sigill : Eccle.. Bar... - neurčeno 1265; 1295

929	uživatel typ pečeti tvar rozměr v mm. (vert./horiz.) opis nápis lokality číslo ve sbírce	katolická farnost obrazová kulatý 30 Sigill Paroch Eccl Ola...icensis - neurčeno 1307
930	uživatel typ pečeti tvar rozměr v mm. (vert./horiz.) opis nápis lokality číslo ve sbírce	katolická farnost obrazová kulatý 29lowitz - neurčeno 1305
931	uživatel typ pečeti tvar rozměr v mm. (vert./horiz.) opis nápis lokality číslo ve sbírce	katolická farnost obrazová oválný 31/27 Sigil : Eccles : ... : ..leninicensis - neurčeno 2039
932	uživatel typ pečeti tvar rozměr v mm. (vert./horiz.) opis nápis lokality číslo ve sbírce	katolická farnost obrazová oválný 30/25 Sigil . (Eccles . Lo)c . Her...acensis - neurčeno 1266
933	uživatel typ pečeti tvar rozměr v mm. (vert./horiz.) opis nápis lokality číslo ve sbírce	katolická farnost obrazová kulatý 25 Sigil : Confraub - neurčeno 1146; 1239

934	uživatel typ pečeti tvar rozměr v mm. (vert./horiz.) opis nápis lokality číslo ve sbírce	katolická farnost obrazová oválný 22/20 S . Ecclesiae . Parochialis . D...ovanensis - neurčeno 1258
935	uživatel typ pečeti tvar rozměr v mm. (vert./horiz.) opis nápis lokality číslo ve sbírce	katolická farnost obrazová oválný 25/22 Sigillum Ecclesiae Diusowiensis - neurčeno 2041
936	uživatel typ pečeti tvar rozměr v mm. (vert./horiz.) opis nápis lokality číslo ve sbírce	katolická farnost obrazová oválný 33/30 Sigillum Ecclesiae God...ensis - neurčeno 2060
937	uživatel typ pečeti tvar rozměr v mm. (vert./horiz.) opis nápis lokality číslo ve sbírce	katolická farnost obrazová oválný 28/25 Sigillum . Eccle . Med(i)... - neurčeno 1208
938	uživatel typ pečeti tvar rozměr v mm. (vert./horiz.) opis nápis lokality číslo ve sbírce	katolická farnost obrazová kulatý 25 Sigillum Ecclesiae ...enicensis - neurčeno 1085

939	uživatel typ pečeti tvar rozměr v mm. (vert./horiz.) opis nápis lokality číslo ve sbírce	katolická farnost obrazová kulatý 28 Sigillum . Paeochial . Ecclesiae . (Bo)....ensis - neurčeno 1291
940	uživatel typ pečeti tvar rozměr v mm. (vert./horiz.) opis nápis lokality číslo ve sbírce	katolická farnost obrazová kulatý 30 Sigil : Eccles : Parochialis : ...tinensis - neurčeno 1308
941	uživatel typ pečeti tvar rozměr v mm. (vert./horiz.) opis nápis lokality číslo ve sbírce	katolická farnost obrazová ??? ??? Sig..nbergensis - neurčeno 1304
942	uživatel typ pečeti tvar rozměr v mm. (vert./horiz.) opis nápis lokality číslo ve sbírce	katolická farnost obrazová oválný 35/30 Sigillum Decanatus ...nesebitschensis - neurčeno 1294
943	uživatel typ pečeti tvar rozměr v mm. (vert./horiz.) opis nápis lokality číslo ve sbírce	katolická farnost nápisová ??? ??? Sigill : Eccl : Paroch : ..ušt..ensis ad Sct : Bartholomaeum neurčeno 1680

944	uživatel typ pečeti tvar rozměr v mm. (vert./horiz.) opis nápis lokality číslo ve sbírce	katolická farnost obrazová kulatý 32 Ecclesiae . (Wolos)chovicens . P . R . P R neurčeno 1147
945	uživatel typ pečeti tvar rozměr v mm. (vert./horiz.) opis nápis lokality číslo ve sbírce	katolická farnost obrazová kulatý 23 Sigillum Eccle.. ...chnensis - neurčeno 1189; 1190
946	uživatel typ pečeti tvar rozměr v mm. (vert./horiz.) opis nápis lokality číslo ve sbírce	katolická farnost obrazová oválný 28/25 Eccle... ...oslavicensis - neurčeno 396
947	uživatel typ pečeti tvar rozměr v mm. (vert./horiz.) opis nápis lokality číslo ve sbírce	katolická farnost obrazová kulatý 35 Sigil Paroch Eccl (H)umlendorf... - neurčeno 1059
948	uživatel typ pečeti tvar rozměr v mm. (vert./horiz.) opis nápis lokality číslo ve sbírce	katolická farnost obrazová oválný 25/22 Sigillum Ecclesiae ...anensis Q U D neurčeno 1675

949	uživatel typ pečeti tvar rozměr v mm. (vert./horiz.) opis nápis lokality číslo ve sbírce	katolická farnost obrazová oválný 30/27 Sigillum Ecclesiae Paroch ...estomierziensis - neurčeno 2051
950	uživatel typ pečeti tvar rozměr v mm. (vert./horiz.) opis nápis lokality číslo ve sbírce	katolická farnost obrazová oválný 33/30 Sigillum Ecclesiae Parochial.. ..osicensis - neurčeno 1202
951	uživatel typ pečeti tvar rozměr v mm. (vert./horiz.) opis nápis lokality číslo ve sbírce	katolická farnost obrazová kulatý 22 Sig . Eccl . Paroch Stadiensis - neurčeno 424
952	uživatel typ pečeti tvar rozměr v mm. (vert./horiz.) opis nápis lokality číslo ve sbírce	katolická farnost obrazová oválný 30/27 Sigil : Ecclesiae : Parochi : ... (v)icensis - neurčeno 2044
953	uživatel typ pečeti tvar rozměr v mm. (vert./horiz.) opis nápis lokality číslo ve sbírce	katolická farnost obrazová oválný 30/27 Sigillum . Ecclesiae . Parochiaartschenocrfens - neurčeno 1056

954	uživatel typ pečeti tvar rozměr v mm. (vert./horiz.) opis nápis lokality číslo ve sbírce	katolická farnost obrazová kulatý 28 Sigil . Parochial . Ecclesiaenanicensis - neurčeno 407
955	uživatel typ pečeti tvar rozměr v mm. (vert./horiz.) opis nápis lokality číslo ve sbírce	katolická farnost obrazová kulatý 28 Sigillum Parochialis Ecclesiaeolhottensis - neurčeno 389
956	uživatel typ pečeti tvar rozměr v mm. (vert./horiz.) opis nápis lokality číslo ve sbírce	katolická farnost obrazová kulatý 20 Sig . Eccl . Paroch.. ...diensis - neurčeno 1311
957	uživatel typ pečeti tvar rozměr v mm. (vert./horiz.) opis nápis lokality číslo ve sbírce	katolická farnost obrazová oválný 25/22 Sigillumdorffensis - neurčeno 1991
958	uživatel typ pečeti tvar rozměr v mm. (vert./horiz.) opis nápis lokality číslo ve sbírce	katolická farnost obrazová kulatý 30 ... Eccle... ..schaffaviensis . S . Bartolo - neurčeno 1063

959	uživatel typ pečeti tvar rozměr v mm. (vert./horiz.) opis nápis lokality číslo ve sbírce	katolická farnost obrazová kulatý 25 Sigill . Ecclesiae . Paroch - neurčeno 379
960	uživatel typ pečeti tvar rozměr v mm. (vert./horiz.) opis nápis lokality číslo ve sbírce	katolická farnost obrazová oválný 25/20 Sigil : Eccl : Paroch : ...cho : Wenzesl - neurčeno 1139
961	uživatel typ pečeti tvar rozměr v mm. (vert./horiz.) opis nápis lokality číslo ve sbírce	katolická farnost obrazová oválný 27/23 S . : Thomam : Sig . E . Par . Ad . - neurčeno 1903
962	uživatel typ pečeti tvar rozměr v mm. (vert./horiz.) opis nápis lokality číslo ve sbírce	katolická farnost obrazová kulatý 27 Sigillum Ecclesiae - neurčeno 392
963	uživatel typ pečeti tvar rozměr v mm. (vert./horiz.) opis nápis lokality číslo ve sbírce	katolická farnost obrazová oválný 30/25 Sigillum . Ecclesiae - neurčeno 2069

964	uživatel typ pečeti tvar rozměr v mm. (vert./horiz.) opis nápis lokality číslo ve sbírce	??? obrazová kulatý 20 - L : S : P : P : neurčeno 1158; 1159
965	uživatel typ pečeti tvar rozměr v mm. (vert./horiz.) opis nápis lokality číslo ve sbírce	katolická farnost obrazová kulatý 30 Sig : Eccl : Paro : - neurčeno 252
966	uživatel typ pečeti tvar rozměr v mm. (vert./horiz.) opis nápis lokality číslo ve sbírce	katolická farnost obrazová kulatý 30 Sigil . Eccl . Loc... ..ecensis - neurčeno 1222
967	uživatel typ pečeti tvar rozměr v mm. (vert./horiz.) opis nápis lokality číslo ve sbírce	??? obrazová oválný 22/20 - ??? neurčeno 1859
968	uživatel typ pečeti tvar rozměr v mm. (vert./horiz.) opis nápis lokality číslo ve sbírce	??? obrazová oválný 20/18 S . S . S . W - neurčeno 1242

969	uživatel typ pečeti tvar rozměr v mm. (vert./horiz.) opis nápis lokality číslo ve sbírce	katolická farnost obrazová oválný 30/26 Sig . Eccles . Parochia . ??? - neurčeno 2073
970	uživatel typ pečeti tvar rozměr v mm. (vert./horiz.) opis nápis lokality číslo ve sbírce	??? obrazová oválný 20/17 s : Iacobus - neurčeno 2012
971	uživatel typ pečeti tvar rozměr v mm. (vert./horiz.) opis nápis lokality číslo ve sbírce	katolická farnost obrazová oválný 22/20 Sig . Eccl . Pa.. . .ensis - neurčeno 2036; 2062
972	uživatel typ pečeti tvar rozměr v mm. (vert./horiz.) opis nápis lokality číslo ve sbírce	katolická farnost obrazová oválný 25/20 Sigillum . Ecclesiae . Schnodolinensis - neurčeno 1757; 1837; 1851
973	uživatel typ pečeti tvar rozměr v mm. (vert./horiz.) opis nápis lokality číslo ve sbírce	katolická farnost obrazová oválný 30/27 Sigillum Ecclesiae Paroch(ialis)ziensis - neurčeno 398

974	uživatel typ pečeti tvar rozměr v mm. (vert./horiz.) opis nápis lokality číslo ve sbírce	katolická farnost obrazová kulatý 23 Sigl * Ecclezie : A : Sl... ..icl - neurčeno 435; 436
975	uživatel typ pečeti tvar rozměr v mm. (vert./horiz.) opis nápis lokality číslo ve sbírce	katolická farnost obrazová kulatý 22 Sigl . Ecclezie . Ha : Sl - neurčeno 1312
976	uživatel typ pečeti tvar rozměr v mm. (vert./horiz.) opis nápis lokality číslo ve sbírce	katolická farnost obrazová oválný 30/28 Sigillum : Ecclesiae : ... : ... - neurčeno 2035
977	uživatel typ pečeti tvar rozměr v mm. (vert./horiz.) opis nápis lokality číslo ve sbírce	katolická farnost obrazová oválný 30/25 Sigill . Eccl . Paro Ibnsis * neurčeno 243
978	uživatel typ pečeti tvar rozměr v mm. (vert./horiz.) opis nápis lokality číslo ve sbírce	katolická farnost obrazová kulatý 25schotravi 1793 - neurčeno 2074

979	uživatel typ pečeti tvar rozměr v mm. (vert./horiz.) opis nápis lokality číslo ve sbírce	katolická farnost obrazová kulatý 33 Sigil : Decanat : Cib : Etadiacon : Fogoras . - neurčeno 1701
980	uživatel typ pečeti tvar rozměr v mm. (vert./horiz.) opis nápis lokality číslo ve sbírce	katolická farnost obrazová kulatý 21 Sig : Eccl : Mol : - neurčeno 924; 1160; 1628; 1839; 1877
981	uživatel typ pečeti tvar rozměr v mm. (vert./horiz.) opis nápis lokality číslo ve sbírce	katolická farnost obrazová oválný 32/27 Sigill . Eccl . Paro (Gdau..o.. ..ensis) - neurčeno 1908
982	uživatel typ pečeti tvar rozměr v mm. (vert./horiz.) opis nápis lokality číslo ve sbírce	katolická farnost obrazová kulatý 25 Sigill : Eccle : Parochia : ??? neurčeno 400
983	uživatel typ pečeti tvar rozměr v mm. (vert./horiz.) opis nápis lokality číslo ve sbírce	katolická farnost obrazová oválný 28/25 Sigillum : Eccle.. : ... : ..cbas.. - neurčeno 1264

984	uživatel typ pečeti tvar rozměr v mm. (vert./horiz.) opis nápis lokality číslo ve sbírce	katolická farnost obrazová ??? ??? Sigill : Ecclesiae : ... - neurčeno 2068
985	uživatel typ pečeti tvar rozměr v mm. (vert./horiz.) opis nápis lokality číslo ve sbírce	katolická farnost obrazová kulatý 23 Sigil . Eccl... ..is - neurčeno 410
986	uživatel typ pečeti tvar rozměr v mm. (vert./horiz.) opis nápis lokality číslo ve sbírce	katolická farnost obrazová oválný 30/27 ??? B . M . V . A neurčeno 1930
987	uživatel typ pečeti tvar rozměr v mm. (vert./horiz.) opis nápis lokality číslo ve sbírce	katolická farnost obrazová oválný 20/18 - Maria neurčeno 1152; 1275; 1850
988	uživatel typ pečeti tvar rozměr v mm. (vert./horiz.) opis nápis lokality číslo ve sbírce	katolická farnost obrazová oválný 25/20 ??? I H S neurčeno 2008

989	uživatel	katolická farnost
	typ pečeti	obrazová
	tvar	oválný
	rozměr v mm. (vert./horiz.)	25/20
	opis	-
	nápis	-
	lokalita	neurčeno
	číslo ve sbírce	1270
990	uživatel	???
	typ pečeti	obrazová
	tvar	kulatý
	rozměr v mm. (vert./horiz.)	25
	opisezda
	nápis	-
	lokalita	neurčeno
	číslo ve sbírce	1925
991	uživatel	???
	typ pečeti	obrazová
	tvar	???
	rozměr v mm. (vert./horiz.)	???
	opis	???
	nápis	..76
	lokalita	neurčeno
	číslo ve sbírce	1241

2. část – obrazová příloha



č. 1



č. 2



č. 3



č. 4



č. 5



č. 6



č. 7



č. 8



č. 9



č. 10



č. 11



č. 12



č. 13



č. 14



č. 15



č. 16



č. 17



č. 18



č. 19



č. 20



č. 21



č. 22



č. 23



č. 24



č. 25



č. 26



č. 27



č. 28



č. 29



č. 30



č. 31



č. 32



č. 33



č. 34



č. 35



č. 36



č. 37



č. 38



č. 39



č. 40



č. 41



č. 42



č. 43



č. 44



č. 45



č. 61



č. 62



č. 63



č. 64



č. 65



č. 66



č. 67



č. 68



č. 69



č. 70



č. 71



č. 72



č. 73



č. 74



č. 75



č. 91



č. 92



č. 93



č. 94



č. 95

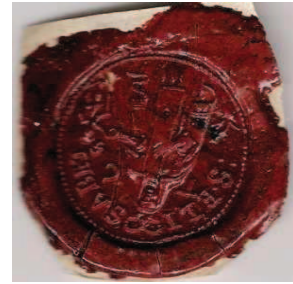

č. 96



č. 97



č. 98



č. 99



č. 100



č. 101



č. 102



č. 103



č. 104



č. 105



č. 106



č. 107



č. 108



č. 109



č. 110



č. 111



č. 112



č. 113



č. 114



č. 115



č. 116



č. 117



č. 118



č. 119



č. 120



č. 136



č. 137



č. 138



č. 139



č. 140



č. 141



č. 142



č. 143



č. 144



č. 145



č. 146



č. 147



č. 148



č. 149



č. 150



č. 151



č. 152



č. 153



č. 154



č. 155



č. 156



č. 157



č. 158



č. 159



č. 160



č. 161



č. 162



č. 163



č. 164



č. 165



č. 166



č. 167



č. 168



č. 169



č. 170



č. 171



č. 172



č. 173



č. 174



č. 175



č. 176



č. 177



č. 178



č. 179



č. 180



č. 181



č. 182



č. 183



č. 184



č. 185



č. 186



č. 187



č. 188



č. 189

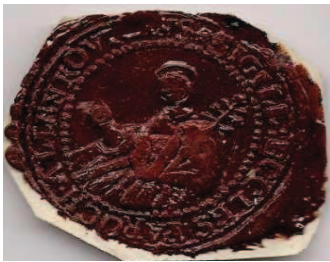

č. 190



č. 191



č. 192



č. 193



č. 194



č. 195



č. 196



č. 197



č. 198



č. 199



č. 200



č. 201



č. 202



č. 203



č. 204



č. 205



č. 206



č. 207



č. 208



č. 209

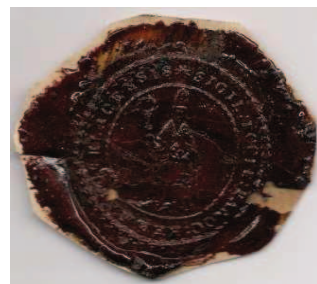

č. 210



č. 211



č. 212



č. 213



č. 214



č. 215



č. 216



č. 217



č. 218



č. 219



č. 220



č. 221



č. 222



č. 223



č. 224



č. 225



č. 226



č. 227



č. 228



č. 229



č. 230



č. 231



č. 232



č. 233



č. 234



č. 235



č. 236



č. 237

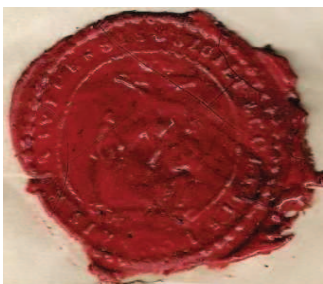

č. 238



č. 239



č. 240

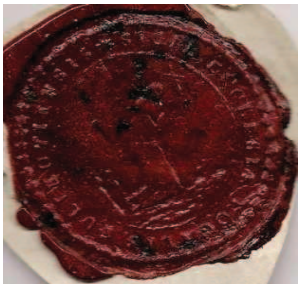

č. 271



č. 272



č. 273



č. 274



č. 275



č. 276



č. 277



č. 278



č. 279



č. 280



č. 281



č. 282



č. 283



č. 284



č. 285



č. 286



č. 287



č. 288



č. 289



č. 290



č. 291



č. 292



č. 293



č. 294



č. 295



č. 296



č. 297



č. 298



č. 299



č. 300



č. 301



č. 302



č. 303



č. 304



č. 305



č. 306



č. 307



č. 308



č. 309



č. 310



č. 311



č. 312



č. 313



č. 314

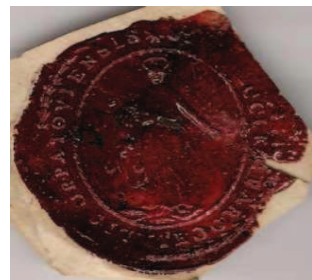

č. 315



č. 316



č. 317



č. 318



č. 319



č. 320



č. 321



č. 322



č. 323



č. 324



č. 325



č. 326



č. 327



č. 328



č. 329



č. 330



č. 331



č. 332



č. 333



č. 334



č. 335



č. 336



č. 337



č. 338



č. 339



č. 340



č. 341



č. 342



č. 343



č. 344



č. 345



č. 361



č. 362



č. 363



č. 364



č. 365



č. 366



č. 367



č. 368



č. 369



č. 370



č. 371



č. 372



č. 373



č. 374



č. 375



č. 376



č. 377



č. 378

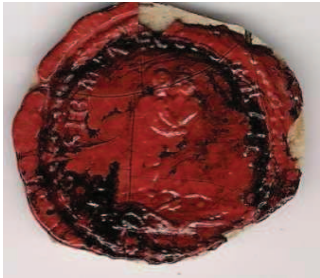

č. 379



č. 380



č. 381



č. 382



č. 383



č. 384



č. 385



č. 386



č. 387



č. 388



č. 389



č. 390



č. 391



č. 392

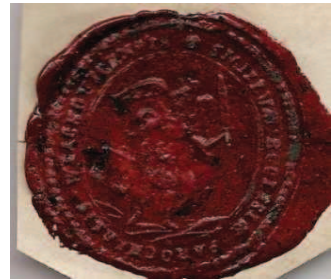

č. 393



č. 394



č. 395

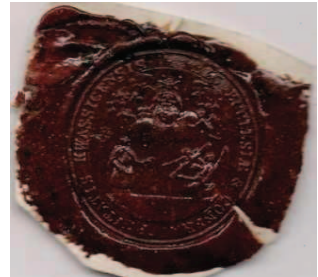

č. 396



č. 397



č. 398



č. 399



č. 400



č. 401



č. 402



č. 403



č. 404



č. 405



č. 406



č. 407



č. 408



č. 409



č. 410



č. 411



č. 412



č. 413



č. 414



č. 415



č. 416



č. 417



č. 418



č. 419



č. 420



č. 421



č. 422



č. 423



č. 424



č. 425



č. 426



č. 427



č. 428



č. 429



č. 430



č. 431



č. 432



č. 433



č. 434



č. 435



č. 436



č. 437



č. 438



č. 439



č. 440



č. 441



č. 442



č. 443



č. 444



č. 445



č. 446



č. 447



č. 448



č. 449



č. 450



č. 496



č. 497



č. 498



č. 499



č. 500



č. 501



č. 502



č. 503



č. 504



č. 505



č. 506



č. 507



č. 508



č. 509



č. 510



č. 526



č. 527



č. 528



č. 529



č. 530



č. 531



č. 532



č. 533



č. 534



č. 535



č. 536



č. 537



č. 538



č. 539



č. 540



č. 541



č. 542



č. 543



č. 544



č. 545



č. 546



č. 547



č. 548



č. 549



č. 550



č. 551



č. 552



č. 553



č. 554



č. 555



č. 556



č. 557



č. 558



č. 559



č. 560



č. 561



č. 562



č. 563



č. 564

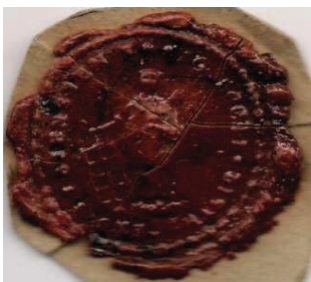

č. 565



č. 566



č. 567



č. 568



č. 569



č. 570



č. 571



č. 572



č. 573



č. 574



č. 575



č. 576



č. 577



č. 578



č. 579



č. 580



č. 581



č. 582



č. 583



č. 584



č. 585



č. 586



č. 587



č. 588



č. 589



č. 590



č. 591



č. 592

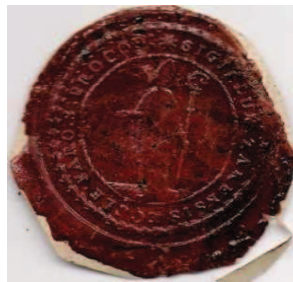

č. 593



č. 594



č. 595



č. 596



č. 597



č. 598



č. 599



č. 600



č. 601



č. 602



č. 603



č. 604



č. 605



č. 606



č. 607

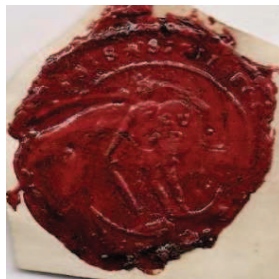

č. 608



č. 609



č. 610



č. 611



č. 612



č. 613



č. 614



č. 615



č. 616



č. 617



č. 618

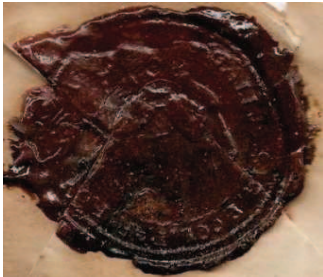

č. 619



č. 620



č. 621



č. 622



č. 623



č. 624



č. 625



č. 626

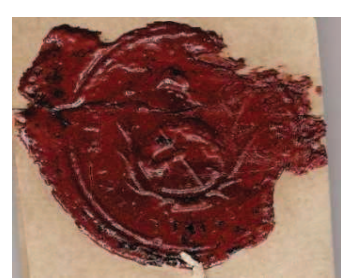

č. 627



č. 628



č. 629



č. 630



č. 646



č. 647



č. 648



č. 649



č. 650



č. 651



č. 652



č. 653



č. 654



č. 655



č. 656



č. 657



č. 658



č. 659



č. 660



č. 661



č. 662



č. 663



č. 664



č. 665



č. 666



č. 667



č. 668



č. 669



č. 670



č. 671



č. 672



č. 673



č. 674



č. 675



č. 676



č. 677



č. 678



č. 679



č. 680



č. 681



č. 682



č. 683



č. 684



č. 685



č. 686



č. 687



č. 688



č. 689



č. 690



č. 691



č. 692



č. 693

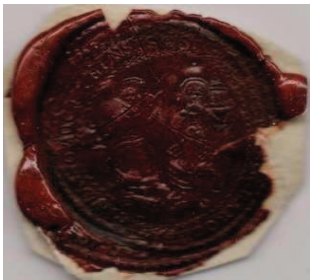

č. 694



č. 695



č. 696



č. 697



č. 698



č. 699



č. 700



č. 701



č. 702



č. 703



č. 704



č. 705



č. 706



č. 707



č. 708



č. 709



č. 710



č. 711



č. 712



č. 713



č. 714



č. 715



č. 716



č. 717



č. 718



č. 719



č. 720



č. 736



č. 737



č. 738



č. 739



č. 740



č. 741



č. 742



č. 743



č. 744



č. 745



č. 746



č. 747



č. 748



č. 749



č. 750



č. 751



č. 752



č. 753

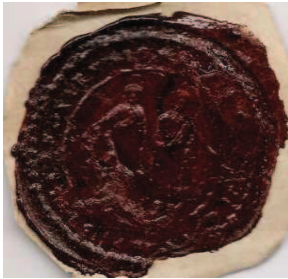

č. 754



č. 755



č. 756



č. 757



č. 758



č. 759



č. 760



č. 761



č. 762



č. 763



č. 764



č. 765



č. 781



č. 782



č. 783



č. 784



č. 785



č. 786



č. 787



č. 788



č. 789



č. 790



č. 791

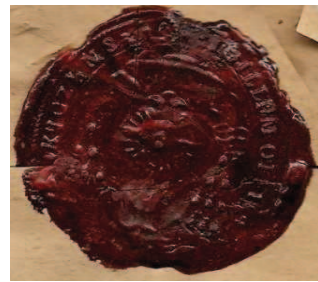

č. 792



č. 793



č. 794



č. 795



č. 796



č. 797



č. 798



č. 799



č. 800



č. 801



č. 802



č. 803



č. 804



č. 805



č. 806



č. 807



č. 808



č. 809



č. 810



č. 811



č. 812



č. 813



č. 814



č. 815



č. 816



č. 817



č. 818



č. 819



č. 820



č. 821



č. 822



č. 823



č. 824



č. 825



č. 826



č. 827



č. 828



č. 829



č. 830



č. 831



č. 832



č. 833



č. 834



č. 835



č. 836



č. 837



č. 838



č. 839

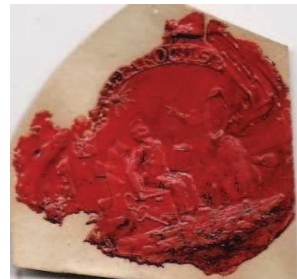

č. 840



č. 841



č. 842



č. 843



č. 844



č. 845



č. 846



č. 847



č. 848



č. 849



č. 850



č. 851



č. 852



č. 853

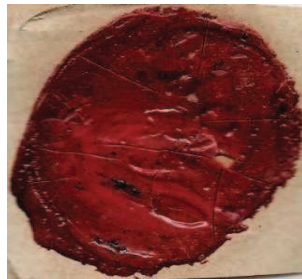

č. 854



č. 855



č. 856

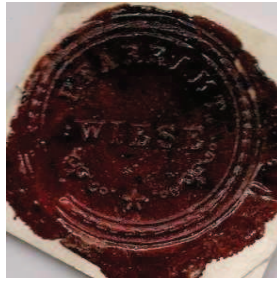

č. 857



č. 858



č. 859



č. 860



č. 861



č. 862



č. 863



č. 864



č. 865



č. 866



č. 867



č. 868



č. 869



č. 870



č. 871



č. 872



č. 873



č. 874



č. 875



č. 876



č. 877



č. 878



č. 879



č. 880



č. 881



č. 882



č. 883



č. 884



č. 885



č. 886



č. 887



č. 888



č. 889



č. 890

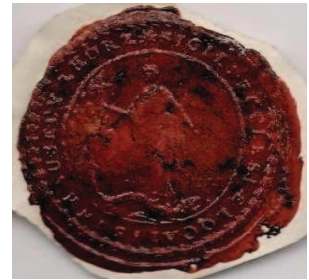

č. 891



č. 892



č. 893



č. 894



č. 895

Pečeti, u kterých není lokalita jistá



č. 896



č. 897



č. 898



č. 899



č. 900

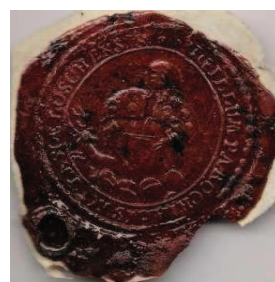

č. 901



č. 902



č. 903



č. 904

Pečeti, u kterých se nepodařilo určit lokalitu



č. 905



č. 906



č. 907



č. 908



č. 909



č. 910



č. 911



č. 912



č. 913



č. 914



č. 915



č. 916



č. 917



č. 918



č. 919



č. 920



č. 921



č. 922



č. 923



č. 924



č. 925



č. 926



č. 927



č. 928



č. 929



č. 930



č. 931



č. 932



č. 933



č. 934



č. 935



č. 936



č. 937



č. 938



č. 939



č. 940



č. 941



č. 942



č. 943



č. 944



č. 945



č. 946

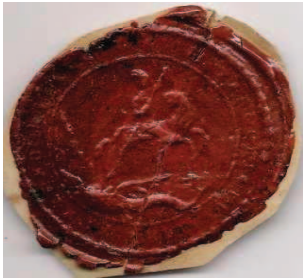

č. 947



č. 948



č. 949



č. 950



č. 951



č. 952



č. 953

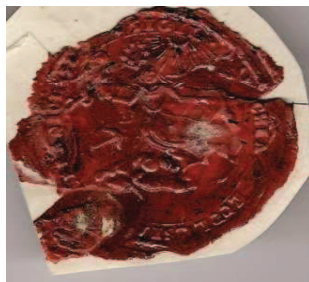

č. 954



č. 955



č. 956



č. 957



č. 958



č. 959



č. 960



č. 961

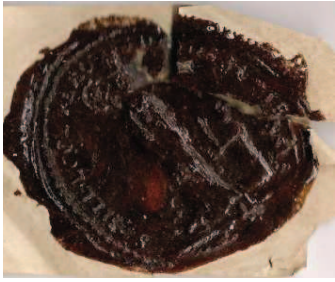

č. 977



č. 978



č. 979



č. 980



č. 981

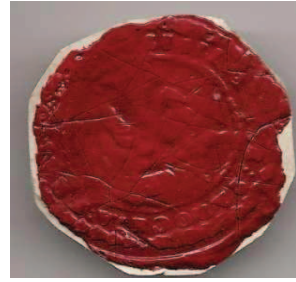

č. 982



č. 983



č. 984



č. 985



č. 986



č. 987



č. 988



č. 989



č. 990



č. 991

3. část – seznam

obec:	pečeť č.:
Babice	500; 501
Barnov	606
Bavory	607
Bedřichov	504; 505
Běhařovice	633; 634
Bělá	886
Bělotín	463; 464
Benešov	103
Benešov u Boskovic	149
Bílá Lhota	635
Bílovice	712
Bílovice (okr. Uh. Hradiště)	150
Biskupice	575; 636
Biskupice (ok. Svitavy)	147; 148
Blansko	140; 141; 637
Blížkovice	804
Blučina	506; 507; 508
Bludov	576
Bobrová	64; 65; 104; 105
Bohdalov	394; 527; 528
Bohuňov (okr. Žďár nad Sázavou)	346
Bohuňovice	46; 638
Bohuslavice	41;
Bohušov	345
Bochov	608
Bojkovice	647
Borkovany	639
Boršice	139; 640; 641
Boskovice	102; 649
Bouzov	48; 49; 100; 483
Brantice	59; 154
Bratrušov	503
Brno	5, 17; 18; 19; 20; 21; 22; 23; 24; 79; 80; 81; 82; 83; 84; 85; 86; 87; 88; 89; 90; 91; 92; 93; 94; 95; 96; 159; 774
Brno - Bystrc	97
Brno - Komín	572

obec:	pečeť č.:
Brno - Obřany	850
Brno - Řečkovice	306; 307; 709; 710
Brno-Komárov	98
Brno-Zábrdovice	99
Brod nad Dyjí	662
Brodek u Prostějova	47; 334
Brtnice	70
Brušperk	642
Břest	69; 152
Březí	648
Březnice	492
Březová	68
Břežany	142; 143
Bučovice	609
Budišovice	63; 151
Budkov	643
Butovice	645; 646
Bystřice	744
Bystřice nad Pernštejnem	564; 565; 566
Bystřice pod Hostýnem	426; 427; 428
Bystřice pod Pernštejnem	330
Bzenec	144; 145; 146
Cestovice	61
Citonice	155
Citov	158
Čáslavice	555
Častohostice	651; 652
Čebín	650
Čechovice	653
Čechy pod Kosířem	457; 458
Čejkovice	574
Černovice u Boskovic	223
Čučice	56; 57; 157

obec:	pečeť č.:
Dačice	160
Dalešice	33; 34
Deblín	161; 660
Dešná (okr. Jindřichův Hradec)	444; 456
Dívčí Hrad	233
Dlouhá Lhota	557; 558
Dobré Pole	830
Dobromilice	556
Dobřínsko	509
Dolní Loučka	713
Dolní Moravice	222
Dolní Studénky	849
Dolní Věstonice	228; 229
Domašov	610
Domaželice	547; 548; 549
Doubravice	101
Doubravník	191
Drahanovice	138
Drahany	657
Drahotuše	109
Dražovice	198; 199
Drnholec	55
Dub nad Moravou	658
Dubá	58
Dubany (okr. Prostějov)	10; 19; 659
Dvorce	672
Dyje	874
Francova Lhota	510
Františkov nad Pločnicí	420
Frydek	777
Fryšava	130; 131; 132; 870
Fryšták	174
Fulnek	182
Fulštejn	204
Geblov	873

obec:	pečeť č.:
Halenkovice	189; 190
Hartvíkovice	563
Herálec	749
Heraldice	177; 178
Heřmanov	207; 208; 209; 210; 211; 511
Hevlín	821
Hluk	185
Hnojice	7
Hněvotín	794
Hodonice	921; 922
Hodonín	781; 805
Holešov	42; 43; 44; 45
Holice u Olomouce	37; 212; 867
Horní Bojanovice	214
Horní Dubňany	215
Horní Kounice	667; 668
Horní Loděnice	846
Horní Lhota	62
Horní Věstonice	77
Hostěradice	213; 757; 758; 759
Hošťálkov	459; 669
Hoštice	670
Hovězí	665
Hrabyně	203
Hrádek	453; 454; 455; 820
Hradiště	673
Hradiště sv. Hypolita	872
Hranice	206; 288
Hranice na Moravě	78; 243
Hroznová Lhota	60
Hrušovany nad Jevišovkou	851; 852
Hulín	216; 217
Hustopeče	169; 170; 766
Hutisko	666
Hvozdná	611

obec:	pečeť č.:
Charváty	26; 225
Cholina	133; 682
Chornice	512; 573
Chvalkovice	664
Ivančice	113; 114
Jablunkov	675
Jakubovice	875
Jalubí	887
Jamnice	36; 612; 613; 614; 676
Jámy	876
Jankovice	656; 677
Janovy Hutě	227
Jaroměřice nad Rokytnou	678
Jaroslavice	162; 163; 714
Jasenice	450
Jasenná	854
Jedlí	467
Jedovnice	502
Jestřabí	671
Jevišovka	545; 546
Jezernice	115
Ježov	35
Jihlava	281; 282; 283; 284; 579
Jimramov	745
Jinošov	224
Jiřice u Miroslavi	679
Jistebnice	797
Kelč	168; 681
Klenovice na Hané	220
Klobouky Brna	235
Knínice u Boskovic	470; 471
Kobylí na Moravě	241
Kojetín	66; 67; 153; 175; 176
Kokory	493; 877

obec:	pečeť č.:
Kolštejn	490; 491
Komín	739
Konice	683; 761
Kopřivov	663
Koryčany	221
Kostelec	734
Kostelec u Kyjova	280
Kostelní Hlavno	760
Kostelní Vydří	232
Kounice	737; 738
Kralice	684
Králíky	395
Královo pole	741
Krásensko	166; 167
Krhov	12; 266
Krnov	796
Kroměříž	451; 452; 529; 530; 615; 770; 855; 856
Krumsín	581
Křídlovice	557
Křižanov	106
Křoví	435
Křtiny	127; 128; 129; 680
Kujavy	523
Kunčina	733
Kunovice	261; 262
Kunštát	296; 297
Kurdějov	892
Kurovice	264
Kuřim	267; 268; 269; 655
Kuželov	272; 273
Kvasice	396; 397
Kyjov	822
Laškov	27
Lažánky	525
Lechovice	685
Lešná	445

obec:	pečet' č.:
Letonice	318
Letovice	347; 348; 349
Lhota	346; 347;
Libavá - Milovany	688
Lidečko	226
Lipník nad Bečvou	287; 769; 795
Lipolec	325
Lipov	746; 747
Lipovec	748
Liptál	570
Lipůvka	292; 293; 294; 295
Líšeň	743
Litovel	125; 126
Litultovice	544
Lomnice	38; 39; 40; 687
Loštice	193; 194
Loučka	76
Loučná nad Desnou	218
Louka	829; 857
Loukov	858
Lubnice	195; 196
Luhačovice	686
Lukov	3; 4; 171; 172; 468; 469; 865
Lutín	616
Malá Dyje	779
Malá Morava	815
Mašovice	715
Medlov	879
Měrotín	438
Měrovice nad Hanou	689
Měříň	690; 691
Mikulov	539; 540; 541; 542; 543; 885
Milonice	326; 327; 328
Milotice	107; 108
Miroslav	14; 333; 859
Mislejovice	329

obec:	pečeť č.:
Místek	73; 74; 342
Mlynický Dvůr	860; 861
Modřice	116; 117; 740
Mohelnice	8; 9; 230; 231
Moravec	236; 237; 238; 239; 240
Moravice	485
Moravičany	839
Moravská Třebová	354; 355; 383; 384; 800
Moravské Budějovice	335
Moravské Prusy	110; 111; 112; 801
Moravský Beroun	322
Moravský Krumlov	340; 341; 580
Mrákotín	250; 251
Myslejovice	134
Myslibořice	617
Mysločovice	550; 551
Nakolice	242
Náměšť	562
Náměšť nad Oslavou	560; 561; 698; 699
Náměště na Hané	558
Napajedla	336
Nasobůrky	816; 817
Německé	790; 791
Nemotice	316
Neslovice	701
Nezamyslice	75
Nezdenice	559
Nikolčice	339
Nivnice	244; 245; 702
Nížkovice	343; 344
Nosálov	703
Nový Jičín	799
Nová Lhota	700
Nová Senink	364
Nové Hvezdice	350
Nové Město na Moravě	398; 399; 400; 401

obec:	pečeť č.:
Nové Sady	462
Nové Sedlo	831
Nové Veselí	365; 366; 367
Nový Hrozenkov	356
Obyčtov	197
Odry	706
Ochoz u Brna	331; 332
Olbramovice	460; 517; 518
Olešná	704
Olešnice	629
Olešnice na Moravě	252
Olomouc	28; 29; 30; 31; 32; 624; 625; 626
Olomouc - Klášterní Hradisko	798
Olšany u Prostějova	383
Olší	862
Olší u Tišnova	439
Opatov	315; 362; 363
Opatovice	362; 363
Opava	15; 16
Orlovice	813
Ořechov	449; 696
Osek nad Bečvou	526
Oslavany	357
Osoblaha	818; 819
Osová Bítýška	285; 286
Ostrov	752
Ostrov u Macochy	323; 324; 751
Otaslavice	496; 497
Otín	425
Pačlavice	253; 705
Palava	750
Palkovice	537
Paskov	532; 533; 534; 535; 536; 853
Pasohlávky	814
Pavlov	771; 772

obec:	pečeť č.:
Pavlovice	513; 708
Petrov	847
Petrovice	205; 707
Podivín	254; 768
Podlesí	265
Podolí	538
Podstát	644
Pohořelice	6; 255; 256; 257
Polelin	735
Posice	319; 320
Pozořice	183
Praha	628
Proseč	314
Prosenice	586
Prosetín u Bystřice nad Pernštejnem	421
Prostějov	793
Protivanov	313
Pržno	135; 136; 137
Přerov	368; 369
Příbor	486; 487
Přibyslavice	582
Přímětice	382
Ptení	811
Pusté Žibřidovice	321
Pustiměř	868
Raclavice	844
Račice	184
Radiměř	880
Radostín nad Oslavou	711
Rakvice	1; 2
Rohle	627
Rosice u Brna	789
Rouchovany	755; 756; 773
Rousínovec	488
Rovečné	377
Rozstání	480

obec:	pečeť č.:
Rožná	619; 836; 837
Ruda	484
Ruda nad Moravou	569
Rudíkov	249
Rudolec	618
Rusava	465; 466
Růžďka	845
Rybí	871
Rychaltice	716
Rýmařov	778; 824
Sány	890
Sebranice	654
Sedlice	274
Sedlnice	276; 277
Senice na Hané	275
Sklené	587; 661
Skřípov	719
Skuteč	792
Slatina	289; 290; 291
Slatina (okr. Nový Jičín)	403
Slatiňany	305
Slané	835
Slavkov u Brna	833
Slavičín	181
Slavonice	337; 338
Slezské Pavlovice	317
Sloup	302
Slušovice	304; 765
Smržice	378; 379; 380; 840
Soběchleby (okr. Přerov)	384; 385
Spálov	247
Spytihněv	554
Stálky	402
Stará Ves	404; 405; 406; 441
Staré Hobzí	475
Staré Město	342; 343

obec:	pečeť č.:
Starý Jičín	179; 180
Stařeč	408
Staříč	866
Strachotín	812
Staměřice	893
Strání	407; 832
Straškov	514
Strážnice	358; 359; 360; 361
Střelice	370
Střílky	604
Střížov	764
Suchdol	476; 477
Suchdol nad Odrou	409
Sulíkov	271
Sulkovec	371
Svatoňovice	718
Svatoslav	571
Svatý Kopeček	156; 419
Svitavy	299; 300; 301
Svratka	802
Šardice	413
Šlapanice	786
Špičky	414
Štěpánov	372; 373; 754; 834
Štěpánov nad Svratkou	882
Šternberk	553
Štípa	124
Štítary	447; 448
Štítná	884
Štítý	410; 411; 412
Štolnava	863; 864
Stonařov	809
Štramberk	415
Šubířov	446
Šumperk	416
Šumvald	524
Švábenice	279

obec:	pečeť č.:
Tasovice	263; 869
Tatenice	278
Telč	567; 568
Telnice	782
Těšetice	258; 259; 481; 482
Tetčice	881
Tikovice	826
Tišnov	118; 119; 120; 121; 122; 123; 810
Tlumačov	440; 823
Topolany	602
Tovačov	762; 763
Troubsko	825
Trnava u Třebíče	531
Trnková	828
Třebíč	389; 390; 599; 600; 601;
Třešť	498
Tuřany	775
Týneček	388
Uherčice	417; 753
Uherské Hradiště	270
Uhřinov	736; 776
Újezd	434
Újezd u Brna	519
Újezd u Černé Hory	11; 433; 499
Uničov	695
Unín	374; 375; 376
Urbanov	461
Úsov	843
Václavov u Bruntálu	351; 352
Valašské Klobouky	353
Valeč	730; 894
Valtovice	298
Vážany	631; 632
Věchnov	842
Velehrad	422; 423; 424

obec:	pečeť č.:
Velká Bíteš	620; 621; 622
Velká Dyje	780
Velká nad Veličkou	728
Velká Střelná	603
Velké Hoštice	848
Velké Karlovice	479
Velké Meziříčí	418; 692; 693
Velké Petrovice	697
Velký Ořechov	696
Velký Týnec	717
Velký Újezd	694; 787; 788
Vémyslice	585
Vernířovice	13; 381
Veselí nad Moravou	489
Věstonice	726
Vílanec	310; 311; 312
Vimperk	495
Vísky	630; 888
Vizovice	308; 720
Vlachovice	391; 392; 393; 722; 729
Vlasatice	387
Vlčnov	478; 596
Vlkoš	429; 430
Vlkov u Letovic	386
Volříšov	727
Vrahovice	200
Vranov nad Dyjí	784; 785
Vranov u Brna	721; 742
Vranová Lhota	53; 54; 187; 188
Vratěním	808
Vrchoslavice	516
Vřesovice	473; 474
Vsetín	248
Všechnovice	309
Vysočany	731
Vysoká	723
Vyškov	732; 783

obec:	pečeť č.:
Výšovice	724; 725
Zábrdovice	186
Zábřeh	674
Zádveřice	552
Zaječí	806; 807
Zborovice	192
Zhoř	623; 891
Zlámanka	597; 598
Zlín	201; 202
Zlín - Malenovice	595; 878
Znojmo	50; 51; 52; 588; 838; 883
Zubří	594
Zvole	431; 432
Ždánice	889
Žádovice	767
Žarošice	71; 72; 173
Žďár nad Sázavou	25; 520; 591; 592; 593; 803
Žďárec	164; 165
Želeč u Prostějova	303
Želechovice nad Dřevnicí	605
Želešice	246; 827
Želetava	472
Žeravice	589
Žerotice	590
Židlochovice	841
Životice	515
Životice u Nového Jičína	234

Pečetí, u kterých není lokalita jistá

Dědice	897
Dírná	903
Dolní Mžany	899
Loštice	900
Prosiměřice	896
Rataje	895
Sloveč	898
Šatov	901
Šaldorf	902