



Zdravotně
sociální fakulta
Faculty of Health
and Social Studies

Jihočeská univerzita
v Českých Budějovicích
University of South Bohemia
in České Budějovice

Jihočeská univerzita v Českých Budějovicích

Zdravotně sociální fakulta

Katedra radiologie, toxikologie a ochrany obyvatelstva

Diplomová práce

Místo a úloha orgánů obce při přípravě na mimořádné události a krizové stavy

Vypracoval: Bc. Roman Bravenec

Vedoucí práce: prof. Dr. rer. nat. Friedo Zölzer

České Budějovice 2014

ABSTRAKT

Úměrně ke změnám ve společnosti dochází k rozšíření spektra bezpečnostních rizik a pojem riziko se stává běžným termínem široce používaným v každodenním životě. Nezastupitelnou úlohou v rámci bezpečnostního prostředí ČR je aktivní spolupráce občanů, právnických a fyzických osob a orgánů veřejné správy. Zkušenosti ukazují vzrůstající význam územních samosprávných celků v oblasti krizového managementu. Území ČR je rozděleno do 14 krajů, které se dále dělí na obce s rozšířenou působností, obce s pověřeným obecním úřadem (obce II. typu) a obce (obce I. typu). Jednou z povinností každé obce, bez ohledu na velikost správního území, počet obyvatel nebo typ, je chránit své obyvatelstvo před hrozícím nebezpečím, to znamená řádně se připravit na řešení mimořádných nebo krizových událostí, které mohou obce postihnout.

Název diplomové práce „Místo a úloha orgánů obce při přípravě na mimořádné události a krizové stavy“ jsem zvolil především s ohledem na skutečnost, že právě oblast bezpečnosti je dle mých zkušeností opomíjena a podceňována, popřípadě odkládána na později nebo se orgány obcí o tuto problematiku zajímají pouze okrajově. Jistou výhodou mají obce s rozšířenou působností, nebo větší obce, které jsou personálně, odborně a materiálně lépe vybaveny, a kdy řadu úkolů v rámci připravenosti na mimořádné události a krizové stavy plní v jejich prospěch hasičské záchranné sbory krajů.

Prvním cílem diplomové práce je představit principy fungování obce a jejích orgánů, vymezit povinnosti a pravomoci obcí při mimořádných událostech a krizových stavech. Dále sestavit základní přehled o legislativních nástrojích územních samosprávných celků a jejich nepostradatelné postavení v rámci krizového managementu a bezpečnostního systému ČR. Druhým cílem je vyhodnocení krizového potenciálu správního územní obce Loučovice za použití krizového plánu jihočeského kraje a krizového plánu ORP Český Krumlov. Tyto plány jsou zpracovány pro velké územní celky, tudíž jsou obecné. Naopak plán krizové připravenosti je plánovací dokument, který konkretizuje činnost při řešení mimořádných událostí nebo krizových stavů vzhledem k podmínkám obce.

K naplnění cílů práce byla vytvořena výzkumná otázka: Jsou rizika a úkoly obce důvodem pro orgány obce ke zpracování plánu krizové připravenosti?

K zodpovězení výzkumné otázky jsem využil odbornou literaturu, přednášky a zákonné normy. Tím bylo možné charakterizovat systém veřejné správy se zaměřením na působnost územních samosprávných celků a jejich orgánů při přípravě a řešení mimořádných situací.

Následně byla vyhodnocena bezpečnostní rizika obce Loučovice při možném ohrožení svého území a ze získaných informací byl zpracován návrh plánu krizové připravenosti, jako jedna z nezbytných součástí krizového managementu, kterou je plánování. K identifikování hrozeb a jejich příčin byl využit Krizový plán jihočeského kraje, Krizový plán ORP Český Krumlov a Výpis plánu opatření k ochraně obyvatel pod vodním dílem Lipno I. a II. před zvláštní povodní pro obec Loučovice. Další významné informace byly získány díky součinnosti HZS Jihočeského kraje, pracovníkům Povodí Vltavy, s. p., a z archivních dokumentů obecního úřadu. V práci jsou využity mé osobní zkušenosti, které jsem načerpal v průběhu služebního poměru u Policie ČR a nynějšího zaměstnání u obce Loučovice na pozici tajemníka obecního úřadu.

Právní předpisy v oblasti požární ochrany, krizového řízení a ochrany obyvatelstva se vzájemně prolínají s dalšími zákony. Právní systém České republiky obsahuje dostatek legislativy ke zvládnutí velkých mimořádných nebo krizových situací a jeho cílem je adekvátně reagovat na různorodá bezpečnostní rizika a zapojit do bezpečnostního systému i orgány územních samospráv. Studium krizového zákona a prováděcích předpisů jsem dospěl k závěru, že krizový zákon sice opravňuje orgány krizového řízení provádět v mezích své působnosti kontroly dodržování jednotlivých ustanovení krizového zákona, avšak nejsou stanoveny časové intervaly a konkrétní zaměření kontrol, jako je tomu například při přezkoumání hospodaření územních celků za uplynulý kalendářní rok, kdy mají obce a dobrovolné svazky obcí povinnost zadat přezkoumání auditorovi nebo požádat příslušný krajský úřad o provedení kontroly hospodaření. Dle mého názoru by se tato zákonem stanovená povinnost dala obdobně

aplikovat i na kontrolu dodržování jednotlivých ustanovení krizového zákona a zákona o integrovaném záchranném systému.

Na základě vlastního sběru dat byl vypracován ucelený dokument obsahující souhrn nejdůležitějších úkolů samosprávy při přípravě a řešení mimořádných událostí a krizových stavů, který bude použit jako manuál pro starostu a orgány obce Loučovice v rámci rozšíření znalostí v oblasti přípravy a řešení mimořádných událostí a krizových stavů.

Praktická část diplomové práce obsahuje Plán krizové připravenosti obce Loučovice využitelný při vzniku a řešení krizové situace na území obce. Zároveň plán bude využíván pro školení zaměstnanců obce, k seznámení právnických osob a občanů s charakterem možného ohrožení. A v neposlední řadě bude sloužit jako vzorový dokument pro obce I. typu ve správním území ORP Český Krumlov.

Klíčová slova: bezpečnost, územně samosprávný celek, mimořádná událost, plán krizové připravenosti

ABSTRACT

Proportionally to changes in the society, the spectrum of safety risks goes expanding and the word "risk" becomes a common term broadly used in everyday life. Active cooperation of citizens, corporate bodies and natural persons and public administration authorities plays an irreplaceable role within the safety environment of the Czech Republic. Experience shows the increasing significance of territorial self-governing units in the area of crisis management. The Czech territory is divided into 14 regions, subdivided into municipalities with extended competence, municipalities with authorized municipal authority (type II municipalities) and municipalities (type I municipalities). One of the duties of each municipality, regardless of the size of the administrative territory, number of citizens or type, is to protect its population against imminent danger, i.e. to be duly prepared for solution of extraordinary or crisis incidents that can affect the municipalities.

I have chosen the name of the thesis, "Place and role of municipality bodies in preparation for extraordinary incidents and crisis situations" mainly due to the fact that, according to my experience, the area of safety is neglected and underestimated, or postponed, or the municipality bodies deal with this issue only marginally. Municipalities with extended competence or bigger municipalities have some advantage as they are better equipped in terms of staff, professionalism and material and a lot of tasks within preparation for extraordinary incidents and crisis situations are performed, for their benefit, by regional fire brigades.

The first goal of the thesis consists in presenting the principles of working of the municipality and its bodies, in defining the duties and competences of the municipalities in extraordinary incidents and crisis situations. It consists further in drawing up a basic summary of legislative tools of territorial self-government units and their essential position within crisis management and safety system of the Czech Republic. The second goal consists in evaluating the crisis potential of the administrative territory of the municipality of Loučovice under use of crisis plan of the South Bohemian Region and of the crisis plan of the municipality with extended competence, Český Krumlov. The plans are elaborated for large territorial units and are therefore generic. On the contrary,

the crisis preparedness plan is a planning document specifying the activities in dealing with extraordinary incidents or crisis situations with regard to the conditions of the municipality.

The following research question was created to fulfil the goals of the thesis: Do risks and tasks of the municipality constitute a motive for the municipality bodies to elaborate a crisis preparedness plan?

To answer the research question, I made use of specialized literature, lectures and legal standards. That allowed characterizing the public administration system with focus on the competence of territorial self-government units and their bodies when preparing for and dealing with extraordinary incidents.

Subsequently, the safety risks of the municipality of Loučovice in case of potential danger to its territory were evaluated, and the acquired information served as base to elaborate a draft of crisis preparedness plan, as one of indispensable parts of crisis management, i.e. planning. The dangers and their causes were identified under use of the crisis plan of the South Bohemian Region, of the crisis plan of the municipality with extended competence, Český Krumlov, and of the extract from the plan of actions for protection of citizens under the Lipno I and II Dam against special flood for the municipality of Loučovice. Further important information was acquired thanks to the cooperation of the Fire Brigade of the South Bohemian Region, the employees of Povodí Vltavy, s. p., and from archive documents of the municipal authority. The thesis makes use of my personal experience drawn during my work at the Police of the Czech Republic as well as during my current employment at the municipality of Loučovice at the position of municipal authority secretary.

Legal regulations in the area of fire protection, crisis management and protection of population are interconnected with other laws. The legal system of the Czech Republic includes sufficient legislation to manage big extraordinary or crisis situations and it is aimed at adequate response to different safety risks and to integrate also the territorial administration bodies into the safety system. By studying the Crisis Act and its implementing regulations, I came to the conclusion that the Crisis Act authorizes the crisis management bodies to perform inspections of observance of individual provisions

of the Crisis Act within their competence, but it does not specify any time intervals and specific orientation of the inspections, as opposed for example to the review of economic activities of territorial units for past calendar year, where the municipalities and voluntary associations of municipalities are obliged to charge an auditor with the review or to ask the relevant regional authority to perform the control of their economic activity. In my opinion, that legal obligation could be analogously applied also to the inspection of observance of individual provisions of the Crisis Act and of the Act on the Integrated Rescue System.

The own data collection served to elaborate a comprehensive document with a list of the most important tasks of self-government in preparation of and dealing with extraordinary incidents and crisis situations that will be used as a manual for the mayor and the bodies of the municipality of Loučovice within expansion of knowledge in the area of preparation for and dealing with extraordinary incidents and crisis situations.

The practical part of the thesis includes the crisis preparedness plan of the municipality of Loučovice that can be used in case of emergence of and dealing with a crisis situation on the territory of the municipality. At the same time, the plan will be used for training of employees of the municipality and for familiarization of corporate bodies and citizens with the character of potential danger. And last but not least, it will serve as model document for municipalities of type I in the administrative territory of the municipality with extended competence, Český Krumlov.

Key words: safety, territorial self-government unit, extraordinary incident, crisis situation, crisis preparedness plan.

Prohlášení

Prohlašuji, že svoji diplomovou práci jsem vypracoval samostatně pouze s použitím pramenů a literatury uvedených v seznamu citované literatury.

Prohlašuji, že v souladu s § 47b zákona č. 111/1998 Sb. v platném znění souhlasím se zveřejněním své diplomové práce, a to – v nezkrácené podobě – v úpravě vzniklé vypuštěním vyznačených částí archivovaných fakultou – elektronickou cestou ve veřejně přístupné části databáze STAG provozované Jihočeskou univerzitou v Českých Budějovicích na jejich internetových stránkách, a to se zachováním mého autorského práva k odevzdanému textu této kvalifikační práce. Souhlasím dále s tím, aby toutéž elektronickou cestou byly v souladu s uvedeným ustanovením zákona č. 111/1998 Sb. zveřejněny posudky školitele a oponentů práce i záznam o průběhu a výsledku obhajoby kvalifikační práce. Rovněž souhlasím s porovnáním textu mé kvalifikační práce s databází kvalifikačních prací Theses.cz provozovanou Národním registrem vysokoškolských kvalifikačních prací a systémem na odhalování plagiátů.

V Českých Budějovicích 19. května 2014

.....

Bc. Roman Bravenec

Poděkování

Rád bych touto cestou poděkoval prof. doc. Dr. rer. nat. Friedo Zölzerovi za odborné vedení při zpracování této diplomové práce. Dále bych chtěl poděkovat Ing. Františku Mrázovi a Ing. Liboru Líbalovi za cenné rady, postřehy a čas, který mi věnovali.

Obsah

ÚVOD.....	11
1. SOUČASNÝ STAV	13
1.1 Veřejná správa	13
Územní samospráva a její charakteristické rysy	13
1.2 Orgány obce	16
Zastupitelstvo obce a jeho pravomoci	17
Rada obce a její pravomoci.....	19
Obecní úřad	20
Starosta.....	20
1.3 Působnost obcí při přípravě na mimořádné události	21
Základní pojmy	21
Zřizování jednotek sboru dobrovolných hasičů	22
Působnost starosty při mimořádných událostech	25
Působnost starosty obce s rozšířenou působností při mimořádných událostech	25
Působnost obecního úřadu při mimořádných událostech.....	26
1.4 Působnost obcí při přípravě na krizové stavy	27
Základní pojmy	27
Úloha starosty obce s rozšířenou působností v krizovém řízení.....	29
Bezpečnostní rada obce s rozšířenou působností	30
Krizový štáb obce s rozšířenou působností.....	31
Působnost obecního úřadu obce s rozšířenou působností při krizových situacích	32
Úloha starosty obce v krizovém řízení.....	33
1.5. Havarijní plánování	34
Územně příslušný poplachový plán	35
Havarijní plán kraje.....	36
Vnější havarijní plán	38
1.6. Krizové plánování	39
Krizový plán	40
Plán krizové připravenosti	41
Plán krizové připravenosti subjektu kritické infrastruktury.....	43

2.	VÝZKUMNÁ OTÁZKA A METODIKA VÝZKUMU.....	44
2.1	Výzkumná otázka	44
2.2	Metodika výzkumu.....	44
3.	VÝSLEDKY	46
3.1	Charakteristika obce Loučovice	47
3.2	Přehled možných rizik pro obec Loučovice a opatření pro jejich řešení	53
3.2.1	Ohrožení působením přírodních vlivů	54
3.2.2	Ohrožení působením antropogenních vlivů	63
4.	DISKUSE.....	80
5.	ZÁVĚR.....	86
6.	POUŽITÉ ZDROJE.....	89
7.	PŘÍLOHY	96

Seznam použitých zkratk

BČS	benzínová čerpací stanice
BRS	bezpečnostní rada státu
BR ORP	bezpečnostní rada obce s rozšířenou působností
FPO	fyzická podnikající osoba
HZS	hasičský záchranný sbor
IZS	integrovaný záchranný systém
JPO	jednotka požární ochrany
JSDHO	jednotka sboru dobrovolných hasičů obce
KI	kritická infrastruktura
KOPIS	krajské operační a informační středisko
KŠ	krizový štáb
LC	lesní cesta
PO	právnícká osoba
SaP	síly a prostředky
ORP	obec s rozšířenou působností
OÚ	obecní úřad
PKP	plán krizové připravenosti
VD	vodní dílo
ZŠ	základní škola

ÚVOD

Základní úlohou státu je zajištění bezpečnosti občanů, svrchovanosti a územní celistvosti naší vlasti, ale i demokratického právního státu a základních práv a svobod všech občanů. Nezastupitelnou úlohou v rámci bezpečnostního prostředí ČR je aktivní spolupráce občanů ČR, právnických a fyzických osob a orgánů veřejné správy. Zkušenosti ukazují vzrůstající význam územních samosprávných celků v oblasti krizového managementu. Orgány obcí jsou součástí komplexního, funkčního a dynamicky se rozvíjejícího bezpečnostního systému v České republice. Připravenost, schopnosti a dovednosti orgánů a pracovníků veřejné správy jsou významnými faktory, které napomáhají k posilování bezpečnosti a ochrany obyvatelstva.

V práci je krátce shrnuta obecná charakteristika veřejné správy a organizace územní samosprávy, především postavení obcí a jejich působnost. Současná právní legislativa ukládá obcím mimo jiných i povinnosti v souvislosti s ochranou obyvatelstva při mimořádných událostech a krizových situacích. Zákonodárce vymezil postavení a pravomoci orgánů obcí při zabezpečení bezpečnosti na svém území a vzájemnou propojenost orgánů státní správy s orgány územní působnosti a obyvatelstva. Výslovně však nedefinoval, co se rozumí připraveností obce na bezpečnostní hrozby, ale pouze vymezuje úkoly v této oblasti a ponechává tyto činnosti na orgánech obce.(1)

Tato problematika je v běžném životě často okrajovou záležitostí obcí, které se zcela spoléhají na činnost vyšších územně samosprávných celků nebo složek integrovaného záchranného systému, proto jsem se v práci zaměřil na zpracování podkladů použitelných v rámci zajištění přípravy obcí na mimořádné události a krizové stavy a na jejich řešení. Přestože legislativa stanoví v této oblasti určité povinnosti, tak malé obce a jejich orgány toto opomíjejí a podceňují, popřípadě se příprava na bezpečnostní hrozby řeší slovy „... až to přijde, tak ...“ Tuto situaci lze vysvětlit mimo jiné i nedostatečným personálním obsazením nejnižší úrovně místních samospráv, anebo nevyhovujícími znalostmi v oblasti bezpečnostní problematiky.

Téma diplomové práce jsem si vybral ze dvou důvodů. Prvním je aktuálnost problému přípravy územních samospráv na možné ohrožení bezpečnosti svých území, kdy jsou mimořádné události každodenním jevem. Druhým důvodem je mé působení

na pozici tajemníka Obecního úřadu Loučovice a členství v povodňové komisi obce Loučovice.

Výsledkem této práce je souhrn nejdůležitějších úkolů samosprávy, které budou použity jako materiál pro starostu obce a orgány obce Loučovice v rámci rozšíření znalostí v oblasti přípravy a řešení mimořádných událostí a krizových stavů. Výstupem praktické části diplomové práce je plán krizové připravenosti obce Loučovice využitelný při vzniku a řešení krizové situace na území obce. Zároveň lze plán využít pro školení zaměstnanců obce, seznámení právnických osob a občanů s charakterem možného ohrožení. Plán krizové připravenosti bude sloužit jako vzorový dokument pro obce I. typu ve správním území ORP Český Krumlov.

Jedním z cílů diplomové práce je představit principy fungování obce a jejich orgánů, vymezit povinnosti a pravomoci obcí při mimořádných událostech a krizových stavech. Dále sestavit základní přehled o legislativních nástrojích územních samosprávných celků a jejich nepostradatelné postavení v rámci krizového managementu a bezpečnostního systému ČR. Dalším cílem je zpracování analýzy rizik správního územní obce Loučovice za použití Krizového plánu jihočeského kraje a Krizového plánu ORP Český Krumlov. Tyto plány jsou zpracovány pro velké územní celky a plán krizové připravenosti obce je plánovací dokument, který konkretizuje činnost při řešení mimořádných událostí nebo krizových stavů vzhledem k podmínkám obce. Plán krizové připravenosti obce Loučovice je dokumentem zajišťujícím adekvátní reakci orgánů obce na vzniklou mimořádnou událost, zejména způsob akceschopnosti obce, přehledu spojení na orgány krizového řízení a především postupy a opatření k eliminaci jejich následků.

1. SOUČASNÝ STAV

1.1 Veřejná správa

Žijeme v době, kdy se základní demokratické principy již pevně staly součástí našich životů. Pořád se však ještě učíme, co to vlastně demokracie znamená. Obecně řečeno demokracie představuje nejenom práva, ale i povinnosti. Demokracie je založena na skutečnosti, že se lidé mohou účastnit a účastní se na rozhodování a mají podíl na veřejné správě.(1)

Veřejnou správou se ve společnosti zorganizované ve stát velmi obecně řečeno rozumí správa veřejných záležitostí realizovaná jako projev výkonné moci ve státě. Legální pojem „veřejná správa“ nenajdeme v žádném právním předpisu, i když řada právních předpisů tento pojem používá. Veřejná správa ve funkčním pojetí je tedy výkonnou činností státu jako základního veřejnoprávního subjektu, uskutečňovanou prostřednictvím jeho orgánů, jakož i výkonnou činností tzv. veřejnoprávních subjektů, resp. jejich orgánů, spočívající ve správě veřejných záležitostí a realizovanou jako projev výkonné moci ve státě. Veřejná správa není však výlučně činností státu nebo státní povahy, nýbrž je vedle ní doplňována i činností nestátní povahy výkonného charakteru.(2)

Veřejnou správu lze rozdělit na státní správu a samosprávu. Z názvu diplomové práce vyplývá, že se dále budu zabývat tzv. samosprávou, do které spadají obce a jejich orgány.

Územní samospráva a její charakteristické rysy

Samospráva je právo uspořádat a řídit část veřejných záležitostí ve vlastním zájmu a ve vlastní odpovědnosti. Své úkoly plní samospráva vlastními silami a prostředky. Ústava České republiky zaručuje samosprávu územních samosprávních celků, což znamená, že mezi orgány veřejné správy při výkonu samosprávy neexistují vztahy nadřízenosti a podřízenosti, ani mezi orgány samosprávy navzájem, ani mezi orgány samosprávy a orgány státní správy.

Pojem územní samospráva a její základní charakteristické rysy jsou vymezeny v Ústavě ČR v hlavě sedmé. Územní samospráva představuje z hlediska své kapacity největší součást systému veřejné správy v České republice a organizace představuje v současné době její jeden z nejzávažnějších limitů efektivnosti veřejné správy.(3)

Obec je právnickou osobou a Ústava ČR i zákon č. 128/2000 Sb., o obcích (dále jen „zákon o obcích“) ji označují jako tzv. veřejnoprávní korporaci. Postavení jednotek územní samosprávy, tedy obcí, jako právnických osob veřejného práva je uvedena i v zákoně č. 89/2012 Sb., občanský zákoník (dále jen „občanský zákoník“). Právnická osoba je organizovaný útvar, o kterém zákon stanoví, že má právní osobnost, nebo jehož právní osobnost zákon uzná.(4)

Česká republika je členěna na obce, které jsou základními územními samosprávnými celky, a kraje, které jsou vyššími územními samosprávnými celky. Obec je vždy součástí některého kraje.

Územní samosprávné celky mají pět základních znaků:

- občany obcí nebo krajů,
- území obcí nebo krajů,
- výkon samostatné působnosti,
- výkon přenesené působnosti,
- postavení právnické osoby a veřejnoprávní korporace.(1)

Obce a kraje jsou územními společenstvími občanů, která mají právo na samosprávu. Jsou samostatně spravovány zastupitelství. Členové zastupitelstev jsou voleny tajným hlasováním na základě všeobecného, rovného a přímého volebního práva. Funkční období je čtyřleté a působnost člena zastupitelstva je stanovena zákonem.

Územní samosprávné celky jsou veřejnoprávní korporace, které mohou mít vlastní majetek a hospodaří podle vlastního rozpočtu. Jednoduše řečeno samospráva určuje, co se má dělat a jak se to má dělat, ale je vždy podřízena zákonu a suverénní moc přísluší státu jako celku.(5,6)

Obce jsou základním typem jednotky území samosprávy, který tvoří územní celek s vymezeným vlastním územím a vlastním majetkem, což je ekonomickým základem

samosprávy obcí. Zákon o obcích stanoví, za jakých podmínek mohou být některé obce prohlášeny za městys, město nebo statutární město. Obce vystupují v právních vztazích svým jménem a nese odpovědnost z těchto vztahů vyplývající. Subjektivita obce jako veřejnoprávní korporace zahrnuje jak subjektivitu ve sféře veřejného práva, tak zasahuje i do sféry práva soukromého.(7)

Každý občan se vědomě či nevědomě setkal s tzv. působností obce, která se dělí na působnost samostatnou a působnost přenesenou. Působností obce se obecně řečeno rozumí právně vymezený okruh společenských vztahů, předmět, obsah a rozsah činností, v nichž obec realizuje svoji pravomoc. Pravomoc lze chápat jako souhrn oprávnění a právních povinností, jimiž je obec vybavena, jež jsou obci uloženy, pro plnění úkolů obce.

U samostatné působnosti hovoříme o klasické samosprávě, v jejímž rámci spravuje obec své záležitosti samostatně např. hospodaření s majetkem obce, prodeje nemovitostí, přičemž je vázána zákony a obecně závaznými předpisy, vydanými ústředními orgány k jejich provedení. Do samostatné působnosti mohou zasahovat státní orgány a orgány krajů pouze v případě, že to vyžaduje ochrana zákona, a jen způsobem, který zákon stanoví. Již několikrát byl zmíněn termín územní samospráva, proto rozsah samostatné působnosti je vymezen územím obce.

Významným nástrojem pro ukládání povinností a plnění svých úkolů v samostatné působnosti obcí je vydávání obecně závazných vyhlášek pro své územní obvody. Pravomoc zastupitelstva obce vydávat obecně závazné vyhlášky je zakotvena v Ústavě ČR. Ústavní princip zakotvený v čl. 4 odst. 1 Listiny základních práv a svobod stanoví, že povinnosti mohou být ukládány pouze na základě zákona a v jeho mezích a jen při zachování základních lidských práv a svobod. Závazný postup při přípravě a vyhlášení obecně závazných vyhlášek řeší zákon o obcích.(8,9)

Státní správa vykonávaná prostřednictvím obcí nebo jejich orgánů je tzv. přenesená působnost, jedná se tedy o výkon státní správy, který není právem obce, ale její povinností. Při výkonu přenesené působnosti se obec řídí zákony a ostatními obecně závaznými právními předpisy, ale i usneseními vlády a směrnicemi ústředních

správních úřadů. Obec může v přenesené působnosti vydávat na základě zákona a v jeho mezích nařízení obce, je-li k tomu zákonem zmocněna.(10)

Rozsahem přenesené působnosti se obec od obce liší (na rozdíl do samostatné působnosti tu totiž neplatí zásada formální rovnosti obcí a závisí na tom, o jaký typ obce jde. Co do rozsahu svěřené státní správy rozlišuje zákon o obcích tři kategorie, a to:

- a) obce (každé obci je, byť v minimálním rozsahu, různými zákony výkon státní správy v určitém rozsahu svěřen), tyto obce se také nazývají obce I. typu, jedná se například o obce s matričním úřadem,
- b) obce s pověřeným obecním úřadem (obce II. typu),
- c) obce s rozšířenou působností.

Obce s pověřeným obecním úřadem a obce s rozšířenou působností byly stanoveny zákonem č. 314/2002 Sb., o stanovení obcí s pověřeným obecním úřadem a stanovení obcí s rozšířenou působností.

1.2 Orgány obce

Obec jako každá veřejná korporace může jednat navenek prostřednictvím svých orgánů, respektive prostřednictvím funkcionářů – fyzických osob. Orgány obce realizují jak samostatnou působnost obce, tak i působnost přenesenou. Vrcholným orgánem je zastupitelstvo obce, od něhož je potom odvozováno postavení dalších orgánů, kterými jsou rada obce, starosta a orgán úředního typu obecní úřad.

Jedním ze základních úkolů obce na úseku řešení mimořádných událostí a krizových situací je prevence, tedy organizace přípravy obce na tyto události. Pod pojmem prevence mimořádných událostí si můžeme podřadit celý systém činností, od činností analytických až po činnosti organizačně technické, s cílem analyzovat mimořádné události a připravit taková opatření, aby byly jejich následky co nejmenší. Co se rozumí připraveností obce na mimořádné události a jakým způsobem se tato připravenost zajišťuje, zákon nedefinuje a ponechává výklad tohoto pojmu na orgánech obce.(11)

Pokud obec nebo orgány územních samosprávných celků nesplní své úkoly při prevenci mimořádných událostí a krizových situací, může se vystavit i riziku

odpovědnosti způsobenou nesprávným výkonem veřejné moci. Vzhledem k tomu, že se jedná o výkon státní správy (výkon základních funkcí státu), který byl přenesen zákonem nebo na základě zákona na obce, tak odpovídá za škodu stát.(12)

Zastupitelstvo obce a jeho pravomoci

Zastupitelstvo obce je kolegiální orgán a jako jediný z orgánů obce je ústavně zakotven. Ústava stanoví jeho název, název jeho členů i délku funkčního období, vydávání obecně závazných vyhlášek obce.(5)

Zastupitelstvu obce je podle zákona o obcích vyhrazeno rozhodovat o nejdůležitějších záležitostech patřících do samostatné působnosti obce:

- schvalování rozpočtu a závěrečného účtu,
- schvalování programu rozvoje obce,
- zřizování trvalých a dočasných peněžních fondů obce,
- zřizování a rušení právnických osob a organizačních složek (jednotky sboru dobrovolných hasičů, základní školy, organizace vytvořené za účelem podnikání a dosažení zisku),
- volba a odvolávání starosty, místostarosty a dalších členů rady obce, zřizování a rušení výborů a volba jejich předsedy a dalších členů a jejich odvolávání,
- zřizování a rušení obecní policie,
- vydávání obecně závazných vyhlášek,
- rozhodování o spolupráci s jinými obcemi a o formě této spolupráce a další.(14)

Zastupitelstvu obce je dále vyhrazeno rozhodování o majetkoprávních úkonech. Ve zmíněné oblasti veřejného pořádku se jedná o poskytování dotací nad 50 000 Kč v jednotlivých případech občanským sdružením, humanitárním organizacím a jiným fyzickým nebo právnickým osobám působícím v oblasti mládeže, tělovýchovy a sportu, sociálních služeb, podpory rodin, požární ochrany, kultury, vzdělávání a vědy, zdravotnictví, protidrogových aktivit, prevence kriminality a ochrany životního prostředí. Poskytnutá finanční dotace může být poskytnuta na činnost Sdružení dobrovolných hasičů, což je zpravidla název základní organizace občanského sdružení na úseku požární ochrany, např. Sdružení hasičů Čech, Moravy a Slezska, České

hasičské jednoty nebo Moravské hasičské jednoty. Této organizaci obec může poskytovat dotaci na činnost a spolupracovat s ní v oblasti požární ochrany.(15,10)

Dalším majetkoprávním úkonem, o němž rozhoduje zastupitelstvo obce, je uzavření smlouvy o přijetí a poskytnutí úvěru nebo půjčky, o poskytnutí dotace, o převzetí dluhu, o převzetí ručitého závazku, o přistoupení k závazku a smlouvy o sdružení. V této oblasti je nutné zmínit zejména rozhodování zastupitelstva obce o uzavření smlouvy o poskytnutí dotace např. některého z fondů EU nebo rozpočtu kraje (dotace na zlepšování infrastruktury veřejného zdraví, rozvoj informačních technologií ve veřejné správě, služeb v oblasti prevence, bezpečnosti a šíření rizik, podpora jednotek sboru dobrovolných hasičů obcí apod.).(10)

Z uvedených oprávnění zastupitelstva obce je třeba především poukázat na oprávnění vydávat pro své územní obvody vlastní právní předpisy, tedy obecně závazné vyhlášky, jejichž schvalování je vyhrazeno zastupitelstvu obce. Obec může ukládat obecně závaznou vyhláškou povinnosti k zabezpečení místních záležitostí veřejného pořádku, k zajištění udržování čistoty ulic a veřejných prostranství, k ochraně životního prostředí, zeleně v zástavbě a ostatní veřejné zeleně a k užívání zařízení obce sloužících k potřebám veřejnosti.(16)

Vlastní normo tvorba obcí může upravovat otázky a záležitosti, které jsou již upraveny předpisy práva veřejného nebo soukromého (např. zákon o ochraně ovzduší, zákon o požární ochraně, zákon o místních poplatcích apod.) a k vydávání vyhlášek je obec zákonem zmocněna. Přijatá obecně závazná vyhláška co do předmětu a cíle regulace nesmí normovat určitou záležitost, pokud je již regulována na úrovni zákona. Obecně závazné vyhlášky nesmí být v rozporu s předpisem vyšší právní síly.(14)

Dozor nad vydáváním a obsahem obecně závazných vyhlášek obcí je v kompetenci Ministerstva vnitra České republiky, které má pravomoc vyzvat obec ke zjednání nápravy, pokud obecně závazná vyhláška odporuje zákonu a v případě, že schválená vyhláška je ve zřejmém rozporu s lidskými právy a základními svobodami může ministerstvo pozastavit její účinnost bez předchozí výzvy ke zjednání nápravy.(10)

Zastupitelstvo obce může zřídit výbory jako své iniciativní a kontrolní orgány. Výjimkou je zřízení výboru finančního a výboru kontrolního, které se zřizují povinně

z důvodu zefektivnění hospodaření s majetkem obce. Počet členů výborů je vždy lichý (zákon o obcích stanoví, že kontrolní a finanční výbory jsou nejméně tříčlenné) a usnesení výboru je platné, jestliže s ním vyslovila souhlas nadpoloviční většina všech členů výboru. Výbory předkládají návrhy a stanoviska zastupitelstvu.(17)

Rada obce a její pravomoci

Radu tvoří starosta, místostarosta nebo místostarostové a další radní. Zastupitelstvo obce volí ze svých řad jednotlivé členy rady.

Rada obce je výkonným orgánem obce v oblasti samostatné působnosti a ze své činnosti odpovídá zastupitelstvu. V oblasti přenesené působnosti přísluší radě rozhodovat v případě, že tak stanoví zákon. Rada nepůsobí ve všech obcích (tam, kde má zastupitelstvo méně než patnáct členů, což se odvozuje od počtu obyvatel obce). Kde není zvolena rada obce a v tomto případě vykonává její pravomoc starosta, pokud nestanoví zákon o obcích jinak.(10)

Rada obce připravuje návrhy pro jednání zastupitelstva a zabezpečuje plnění jeho usnesení. Zákon o obcích přiznává radě i významné rozhodovací kompetence v samostatné působnosti, a to jednak tím, že jí některé záležitosti přímo vyhrazuje, a jednak tím, že jí přiznává zbytkovou příslušnost pro rozhodování ostatních záležitostí samostatné působnosti, které zastupitelstvu vyhrazeny nejsou, nebo které si zastupitelstvo obce nevyhradí.(10,17)

Důležité je zmínit možnost nebo oprávnění rady obce zřídit jako své iniciativní a poradní orgány komise, jejichž počet a skladba nejsou ničím vymezeny. Svá stanoviska a náměty předkládají komise radě obce. Je-li v územním obvodu obce I. a II. typu pravděpodobnost vzniku povodní zřizuje rada obce podle zákona o obcích v návaznosti na § 78 z. č. 254/2001 Sb., zákon o vodách (dále jen „vodní zákon“), povodňovou komisi k plnění úkolů při ochraně před povodněmi, jinak tuto činnost zajišťuje rada obce. Jinak tomu je v případě obce III. typu, tedy obce s rozšířenou působností, kde je starosta povinen podle vodního zákona zřídit povodňovou komisi obce.(18,19)

Obecní úřad

Obecní úřad (Městský úřad, Úřad městyse) tvoří starosta, místostarostové, tajemník obecního úřadu a zaměstnanci obce zařazení do obecního úřadu. V čele obecního úřadu je starosta. I v malých obcích, které nemají žádného zaměstnance tak existuje vždy obecní úřad ve složení alespoň starosta a místostarosta. Členění obecního úřadu na odbory a oddělení je vyhrazeno radě obce a v obcích, kde se rada nevolí přechází právo schvalovat organizační strukturu úřadu na zastupitelstvo obce.(20)

Obecní úřad v samostatné působnosti obce plní úkoly, které mu uloží zastupitelstvo a rada, pomáhá výborům a komisím v jejich činnosti. V rámci přenesené působnosti vykonává státní správu s výjimkou věcí patřících do působnosti jiného orgánu obce.(6)

Starosta

Starosta zastupuje obec navenek, což znamená, že jeho postavení lze do určité míry přirovnat k postavení statutárního orgánu právnické osoby. Přestože starosta zastupuje obec navenek, tak není oprávněn samostatně rozhodovat o záležitostech patřících do samosprávy obce. O většině otázek samostatné působnosti rozhodují kolektivní orgány, tedy zastupitelstvo obce a rada obce, nejde-li o obce, kde se rada nevolí a kde její pravomoci vykonává starosta. Právní úkony, které vyžadují schválení kolektivními orgány, může starosta provést pouze po jejich předchozím schválení v zastupitelstvu či radě, jinak jsou tyto úkony od samého počátku neplatné. Běžným příkladem jsou dispozice s majetkem obce. Pokud úkon učiní bez schválení příslušného orgánu, tak se starosta vystavuje nebezpečí trestněprávní i občanskoprávní odpovědnosti.(21)

Starosta svolává a řídí zasedání zastupitelstva obce, spolu s určenými ověřovateli podepisuje zápis ze zasedání, stejně pak spolu s místostarostou nebo jiným radním podepisuje obecně závazné vyhlášky nebo jiná usnesení zastupitelstva obce. Dále připravuje, svolává, řídí schůze rady a společně s pověřeným členem rady podpisuje nařízení, jakož i příslušná usnesení rady.(2)

1.3 Působnost obcí při přípravě na mimořádné události

Zákon č. 239/2000 Sb., o integrovaném záchranném systému (dále „zákon o IZS“) vymezuje integrovaný záchranný systém, stanoví složky integrovaného záchranného systému a jejich působnost, pokud tak nestanoví zvláštní právní předpis, působnost a pravomoc státních orgánů a orgánů územních samosprávných celků, práva a povinnosti právnických a fyzických osob při přípravě na mimořádné události a při záchranných a likvidačních pracích a při ochraně obyvatelstva před a po dobu vyhlášení stavu nebezpečí, nouzového stavu, stavu ohrožení státu a válečného stavu (dále jen "krizové stavy").

Základní pojmy

Integrovaný záchranný systém je koordinovaný postup jeho složek při přípravě na mimořádné události a při provádění záchranných a likvidačních prací. Integrace spočívá v tom, že jednotlivé zdroje-materiální, lidské, ale i právní, spojují k provedení záchrany nebo likvidace s cílem jejich co nejúčinnějšího a nejehospodárnějšího využití. Integrovaný záchranný systém vznikl jako potřeba každodenní spolupráce hasičů, zdravotníků, policie a dalších složek při řešení mimořádných událostí.

Za mimořádnou událost se ve smyslu zákona považuje škodlivé působení sil a jevů vyvolaných činností člověka, přírodními vlivy, a také havárie, které ohrožují život, zdraví, majetek nebo životní prostředí a vyžadují provedení likvidačních a záchranných prací. Obecně lze charakterizovat mimořádnou událost jako událost, kterou lze řešit standardním způsobem, tedy bez vyhlášení některého z krizových stavů.

Záchranné práce charakterizuje zákon o IZS každou cílevědomou činností směřující k odvrácení nebo omezení bezprostředního působení rizik vzniklých mimořádnou událostí, jež se vztahují zejména k ohrožení života, zdraví, majetku nebo životního prostředí, jakož i každá cílevědomá činnost vedoucí k přerušování příčin vyvolávajících tuto mimořádnou událost.

Likvidační práce jsou činnosti k odstranění následků způsobených mimořádnou událostí. V praxi půjde zpravidla o práce, při nichž se zpravidla odstraňují zbytky

poškozených staveb, provádí terénní úpravy zemními stroji, čištění říčních koryt, jakož i činnosti spojené s detoxikací a dekontaminací zamořených osob, zvířat a věcí, ale i budov či části životního prostředí atd.

Dalším důležitým pojmem je **ochrana obyvatelstva**, který je definován jako plnění úkolů civilní ochrany spočívající zejména ve varování, evakuaci, ukrytí, zajištění nouzového přežití obyvatelstva a realizace dalších opatření k zabezpečení ochrany jejich života, zdraví a majetku obyvatel zdržujících se v místě působení mimořádné události.

Věcnou pomocí se rozumí poskytnutí věcných prostředků při provádění záchranných a likvidačních prací a při cvičení. Musí být splněna podmínka, že je tato pomoc poskytnuta na výzvu velitele zásahu, hejtmana kraje nebo starosty obce. Věcnou pomocí se rozumí i pomoc poskytnutá bez výzvy, tedy dobrovolně, ale se souhlasem nebo s vědomím velitele zásahu, hejtmana kraje nebo starosty obce.

Dalším ze základních pojmů definovaných v zákoně o IZS je pojem **osobní pomoc**. Pod tímto pojmem se rozumí osobní pomocí činnost nebo služba při provádění záchranných a likvidačních prací a při cvičení na výzvu velitele zásahu, hejtmana kraje nebo starosty obce; osobní pomocí se rozumí i pomoc poskytnutá dobrovolně bez výzvy, ale se souhlasem nebo s vědomím velitele zásahu, hejtmana kraje nebo starosty obce.(13)

Zřizování jednotek sboru dobrovolných hasičů

Zabezpečování požární ochrany na území obce je historicky svěřeno do pravomocí obcí, které již v minulosti zřizovaly různé hlásné služby, svými předpisy nařizovaly každému občanovi pomáhat při hašení požárů a poskytovat k tomu své věcné prostředky. Od sedmdesátých let 19. století začaly obce zřizovat první české hasičské sbory dobrovolných hasičů i profesionálních hasičů za účelem ochrany před požáry. Tyto sbory plnily úlohu nejen v oblasti hašení požárů, ale i v oblasti samaritánské a společenské.

V současné době základní páteř systému plošného pokrytí území krajů jednotkami požární ochrany tvoří jednotky hasičských záchranných sborů krajů, které jsou při své

činnosti významnou měrou doplňovány a podporovány jednotkami sborů dobrovolných hasičů obcí.(22)

Integrovaný záchranný systém je vytvořen zejména ze složek známých veřejnosti, které se tradičně podílí na provádění záchranných a likvidačních prací. Základní složky integrovaného záchranného systému (Hasičský záchranný sbor České republiky a další jednotky požární ochrany, zařazené do plošného pokrytí kraje, zdravotnická záchranná služba a Policie České republiky) mají dostatečné kompetence, síly a prostředky pro zvládnutí celé řady úkolů při řešení mimořádných událostí. Jsou rovnoměrně rozmístěny na území České republiky a vykonávají nepřetržitě pohotovostní službu.(23)

Jednotky sboru dobrovolných hasičů zřizuje podle zákona č. 133/1985 Sb., o požární ochraně, ve znění pozdějších předpisů (dále jen „zákon o požární ochraně“) obec v rámci samostatné působnosti na úseku požární ochrany. Zde zákonodárce stanovil povinnost každé obce zřídit svou jednotku, ale zároveň připustil možnost sdružení prostředků s jiným subjektem k vytvoření společné jednotky.(24)

Tato pravomoc je svěřena zákonem o obcích výhradně zastupitelstvu obce. Velitele této jednotky, po vyjádření hasičského záchranného sboru kraje k jeho způsobilosti vykonávat funkci velitele, jmenuje a odvolává starosta.

Obec v samostatné působnosti na úseku požární ochrany:

- udržuje akceschopnost jednotky sboru dobrovolných hasičů obce,
- zabezpečuje materiální a finanční potřeby jednotky sboru dobrovolných hasičů obce a požární ochrany (z rozpočtu obce případně z dotací poskytovaných Ministerstvem vnitra České republiky nebo z rozpočtu příslušných krajů),
- zabezpečuje péči o členy jednotky sboru dobrovolných hasičů obce, jakož i péči o zaměstnance zařazené v jednotkách hasičských sborů podniků, členy jiných jednotek sborů dobrovolných hasičů obce nebo podniků, popřípadě i osoby vyzvané k poskytnutí osobní pomoci, jestliže zasahují za ztížených podmínek nebo u déle trvajícího zásahu na území obce,
- poskytuje náhradu ušlého výdělku členům jednotky, kteří se zúčastnili zásahu při požáru nebo jiných záchranných pracích při živelních pohromách nebo jiných mimořádných událostech nebo nařízené odborné přípravy,

- zabezpečuje a hradí pro členy jednotky preventivní zdravotní prohlídky a zabezpečuje odbornou přípravu (např. použití izolačních dýchacích přístrojů),
- ve svém územním obvodu zabezpečuje výstavbu a údržbu objektů požární ochrany a požárně bezpečnostních zařízení,
- zpracovává stanovenou dokumentaci požární ochrany,
- zřizuje ohlašovnu požárů a další místa, odkud lze hlásit požár,
- zabezpečuje zdroje vody pro hašení požárů a jich trvalou použitelnost a stanoví další zdroje vody pro hašení požárů a podmínky pro zajištění trvalé použitelnosti,
- umožňuje dislokaci jednotek hasičského záchranného sboru v katastrálním území obce podle nařízení kraje a přispívá na provoz a vybavení těchto jednotek,
- spolupracuje se sousedními obcemi při plnění úkolů v požární ochraně, za tím účelem mohou obce soustřeďovat finanční prostředky,
- organizuje preventivně výchovnou činnost,
- obecně závaznou vyhláškou vydává požární řád obce, stanoví podmínky k zabezpečení požární ochrany při akcích, kterých se zúčastní větší počet osob.

Obecní úřad na úseku požární ochrany zajišťuje účast velitelů a strojníků jednotky sboru dobrovolných hasičů obce na jejich odborné přípravě a zajišťuje úkoly požární ochrany pro období stavu ohrožení a válečného stavu.

Zákon o požární ochraně stanoví povinnosti i tzv. vybraným obecním úřadům, což jsou úřady, které zabezpečují hašení požárů a záchranné práce při živelních pohromách a jiných mimořádných událostech mimo svůj územní obvod v rámci požárního poplachového plánu kraje, zabezpečují akceschopnost jednotky k zásahům mimo svůj územní obvod a zabezpečují nepřetržitou pracovní pohotovost mimo pracoviště v počtu nejméně jednoho požárního družstva o sníženém početním stavu.

Jednotka požární ochrany plní tyto základní úkoly:

- provádí požární zásah podle příslušné dokumentace požární ochrany nebo při soustředění a nasazování sil a prostředků,
- provádí záchranné práce při živelních pohromách a jiných mimořádných událostech,

- podává neprodleně zprávy o svém výjezdu a zásahu územně příslušnému hasičskému záchrannému sboru kraje,
- při zdolávání požáru spolupracují jednotky požární ochrany s Policií České republiky a dalšími orgány podle zvláštních předpisů,
- na úseku civilní ochrany a ochrany obyvatel.(24)

Působnost starosty při mimořádných událostech

Starosta obce při provádění záchranných a likvidačních prací zajišťuje varování osob nacházejících se na území obce před hrozícím nebezpečím, organizuje v dohodě s velitelem zásahu nebo se starostou obce s rozšířenou působností evakuaci osob z ohroženého území obce, organizuje činnost obce v podmínkách nouzového přežití obyvatel obce, je oprávněn vyzvat právnické a fyzické osoby k poskytnutí osobní nebo věcné pomoci.(25)

Působnost starosty obce s rozšířenou působností při mimořádných událostech

Starosta obce s rozšířenou působností je povinen při řešení mimořádných událostí vzniklé ve správním obvodu obce s rozšířenou povinností koordinovat záchranné a likvidační práce vždy, pokud jej o to velitel zásahu požádá. Starosta nesmí záchranné a likvidační práce sám přímo řídit nebo velet složkám integrovaného systému, je však oprávněn a povinen provádět za splnění shora uvedených podmínek spočívajících v žádosti velitele zásahu koordinaci těchto činností. Co se rozumí koordinací záchranných a likvidačních prací zákon nedefinuje, předpokládá se však, že se jedná o usměrnění činností k optimalizaci výsledků a vyloučení případných ztrát a rezerv na funkčnosti a efektivnosti koordinovaných činností včetně využití místních zdrojů.(11,13)

Zákon rovněž nedefinuje, jakým způsobem velitel zásahu o koordinaci žádá, lze říci, že postačí pouze ústní výzva prostřednictvím příslušného operačního a informačního střediska integrovaného záchranného systému.(11)

Při koordinaci záchranných a likvidačních prací má možnost starosta obce s rozšířenou působností operativně použít krizový štáb své obce (složení a popis

činnosti krizového štábu je uveden v odstavce 1.4.2.2), který si zřizuje jako svůj poradní orgán.

Starosta obce s rozšířenou působností je při své koordinaci záchranných a likvidačních prací povinen předávat Ministerstvu vnitra zprávy o jejich průběhu prostřednictvím operačních a informačních středisek integrovaného záchranného systému.(25)

Působnost obecního úřadu při mimořádných událostech

Úkoly na úseku prevence a likvidace mimořádných událostí vykonává obec v rámci přenesené působnosti, kdy za tímto účelem obecní úřad zabezpečuje přípravu obce na mimořádné události, podílí se na provádění záchranných a likvidačních prací s integrovaným záchranným systémem, varuje obyvatele na svém území o hrozícím nebezpečí, zajišťuje evakuaci, popřípadě skrytí osob před vzniklou situací. Dále obecní úřad zajišťuje hospodaření s materiály civilní ochrany, poskytuje hasičskému záchrannému sboru kraje podklady a informace, kterých je zapotřebí ke zpracování havarijního plánu kraje, popřípadě vnějšího havarijního plánu. Svým podílem zajišťuje nouzové přežití svých obyvatel, také eviduje a kontroluje stavby civilní ochrany, jakož i stavby, které se dotýkají požadavků civilní ochrany.

Mezi další úkoly obecního úřadu patří jeho povinnost seznamovat právnické a fyzické osoby v obci s charakterem možného ohrožení, s připravenými záchrannými a likvidačními pracemi a ochranou obyvatelstva a to formou školení. Zákon však nestanoví v jakém rozsahu a četnosti je povinen tato školení organizovat.(25)

Mimo zákonem stanovená školení se jako další možná forma seznámení obyvatelstva s charakterem možného ohrožení a připravenými záchrannými a likvidačními pracemi jeví možnost volného přístupu občanů k příslušným analýzám rizik a plánům likvidace mimořádných událostí, záchrannými pracemi a ochranou obyvatelstva. Uvedené podklady lze zpřístupnit obyvatelstvu přímo na obecním úřadu, nebo prostřednictvím internetových stránek, besedami s obyvatelstvem, popř. lze vydat instruktážní příručky, letáky a informační brožury. V případě zveřejněním informací je

důležité nezveřejnit informace, které jsou předmětem ochrany utajovaných skutečností.(11)

1.4 Působnost obcí při přípravě na krizové stavy

Zákon č. 240/2000 Sb., o krizovém řízení (dále jen „krizový zákon“) je dalším z tzv. krizových zákonů upravujících problematiku krizových stavů. Zákon upravuje působnost a pravomoc státních orgánů a orgánů územních samosprávných celků a práva a povinnosti právnických a fyzických osob při přípravě na krizové situace, které nesouvisejí se zajišťováním obrany České republiky před vnějším napadením, a při jejich řešení a při ochraně kritické infrastruktury a odpovědnost za porušení těchto povinností.

Krizovým zákonem lze omezit práva a svobody občanů zaručené Listinou základních práv a svobod na nezbytně nutnou dobu a v nezbytném rozsahu. Listina základních práv a svobod umožňuje ve zvláštních případech omezení vlastnického práva, avšak za úhradu. Krizový zákon řeší v tomto smyslu poskytnutí peněžní náhrady v míře omezení vlastnického práva podle zvláštních předpisů, obdobně lze požadovat náhradu škody vzniklé v příčinné souvislosti s krizovými opatřeními podle právních předpisů a náhradu za újmu na zdraví obdobně podle předpisů o odškodňování pracovních úrazů. Pro fyzické osoby a obce je zajímavé ustanovení zákona o poskytování státní podpory při haváriích a živelních pohromách, které se při krizové situaci z důvodu havárie nebo živelní pohromy přechodně ocitly v mimořádně obtížných poměrech.

Základní pojmy

Krizové řízení je definováno jako souhrn řídicích činností věcně příslušných orgánů, které jsou zaměřeny na analýzu a vyhodnocení bezpečnostních rizik, plánování, organizování, realizaci, kontrolu činností prováděných v souvislosti s řešením krizové situace. Krizové řízení je třeba chápat jako souhrn opatření a úkolů, které při vzniku krizových situací plní orgány veřejné správy ve spolupráci s dalšími orgány s územní působností, pro zajištění ochrany a bezpečnosti obyvatelstva.

V širším pojetí lze krizové řízení chápat jako proces spojený s řízením rizik, jenž se skládá z následujících fází:

- prevence – soubor činností směřujících k tomu, aby se vzniku mimořádných resp. krizových situací zabránilo, případně se omezily jejich škodlivé následky na minimum (např. výstavby vodních děl v rámci ochrany před povodněmi),
- připravenost – soubor činností k zajištění akceschopnosti systému k provádění záchranných a likvidačních prací (např. havarijní a krizové plánování, školení, výcvik),
- odezva – činnosti zabezpečující rychlé překonání krizové situace tak, aby byly minimalizovány její následky (např. provádění záchranných a likvidačních prací, realizaci opatření v ochraně postižených obyvatel),
- obnova – soubor činností, které směřují k co nejrychlejší obnově základních funkcí infrastruktury postiženého území (např. obnova dopravních, komunikačních a energetických systémů) – v rámci krizového řízení se nejedná o uvedení postižené oblasti do původního stavu.(23)

Krizová situace nastává tehdy, kdy standardní způsoby vyplývající z působnosti řešitelů již nepostačují, a mimořádná událost přerůstá v krizovou situaci, při níž je vyhlášen stav nebezpečí nebo nouzový stav nebo stav ohrožení státu (dále jen „krizové stavy“). V souvislosti s řešením krizových stavů lze využít mimořádné prostředky k řešení krizové situace.(11)

Krizovým opatřením je organizační nebo technické opatření určené k řešení krizové situace a odstranění jejích následků, včetně opatření, jimiž se zasahuje do práv a povinností osob.

Pracovní povinnost se chápe jako povinnost fyzických osob vykonávat v určitém místě, po nezbytně nutnou dobu práce v souladu s potřebami řešení krizové situace, a to v případě potřeby i nad rámec pracovní doby stanovené pracovní právními předpisy. Pro poskytování pracovní výpomoci platí, že se poskytuje za náhradu.

Pracovní výpomoc je v krizovém zákoně vymezena jako povinnost fyzických osoby vykonávat jednorázové a mimořádné úkoly nezbytné pro řešení krizové situace,

kteřé jsou povinny konat v místě určeném orgánem krizového řízení, a podle potřeb pro řešení krizové situace i nad rámec pracovní doby stanovené v pracovněprávních předpisech (např. práce na udržování a budování ochranných staveb, přepravních tras, telekomunikačních zařízení a odstranění následků způsobených krizovou situací).

Věcnými prostředky jsou movité a nemovité věci ve vlastnictví státu, územních samosprávných celků a právnických a fyzických osob nebo jimi poskytované služby, které lze využít při řešení mimořádných událostí.

Kritickou infrastrukturou prvek kritické infrastruktury nebo systém prvků kritické infrastruktury, narušení jeho funkce by mělo závažný dopad na bezpečnost státu, zabezpečení základních životních potřeb obyvatelstva, zdraví osob nebo ekonomiku státu.

Evropskou kritickou infrastrukturou definuje krizový zákon jako kritickou infrastrukturu na území České republiky, jejíž narušení by mělo závažný dopad i na další členský stát Evropské unie.(13,26)

Úloha starosty obce s rozšířenou působností v krizovém řízení

Starosta obce s rozšířenou působností zajišťuje připravenost správního obvodu obce s rozšířenou působností na řešení krizových situací; ostatní orgány obce s rozšířenou působností se na této připravenosti podílejí.

Starosta obce s rozšířenou působností řídí a kontroluje přípravná opatření, činnosti k řešení krizových situací a činnosti ke zmírnění jejich následků prováděná územními správními úřady s působností ve správním obvodu obce s rozšířenou působností, orgány obcí, právnickými osobami a fyzickými osobami ve správním obvodu obce s rozšířenou působností. Za tímto účelem:

- zřizuje a řídí bezpečnostní radu obce s rozšířenou působností pro území správního obvodu obce s rozšířenou působností,
- organizuje přípravu správního obvodu obce s rozšířenou působností na krizové situace a podílí se na jejich řešení,

- schvaluje po projednání v bezpečnostní radě obce s rozšířenou působností krizový plán obce s rozšířenou působností,
- vyžaduje od hasičského záchranného sboru kraje údaje nezbytné pro zpracování krizových plánů pro přípravu a řešení krizových situací.
- zřizuje a řídí krizový štáb obce s rozšířenou působností pro území správního obvodu obce s rozšířenou působností, který je současně krizovým štábem pro území správního obvodu obce,
- zajišťuje za krizové situace provedení stanovených krizových opatření v podmínkách správního obvodu obce s rozšířenou působností; správní úřady se sídlem na území správního obvodu obce s rozšířenou působností a právnické a podnikající fyzické osoby jsou povinny stanovená krizová opatření splnit,
- plní úkoly stanovené hejtmánem a orgány krizového řízení při přípravě na krizové situace a při jejich řešení,
- odpovídá za využívání informačních a komunikačních prostředků a pomůcek krizového řízení určených Ministerstvem vnitra.(26)

Bezpečnostní rada obce s rozšířenou působností

Zákon o krizovém řízení stanoví starostovi obce s rozšířenou působností povinnost zřídit bezpečnostní radu obce s rozšířenou působností pro svůj správní obvod. Bezpečnostní rada slouží jako poradní orgán starosty a nemá žádné konkrétní výkonné pravomoci a její úkol spočívá v koordinaci činností v pozici poradního orgánu starosty.

Bezpečnostní rada obce s rozšířenou působností má nejvýše 8 členů a starosta obce s rozšířenou působností jejími členy jmenuje:

- místostarostu,
- tajemníka obecního úřadu,
- příslušníka Policie České republiky určeného ředitelem krajského ředitelství Policie České republiky,
- příslušníka hasičského záchranného sboru kraje určeného ředitelem hasičského záchranného sboru kraje,

- zaměstnance obce s rozšířenou působností zařazeného do obecního úřadu obce s rozšířenou působností, který je zároveň tajemníkem bezpečnostní rady obce s rozšířenou působností,
- další osoby, které jsou nezbytné k posouzení stavu zabezpečení a stavu připravenosti na krizové situace.(27)

Bezpečnostní rada obce s rozšířenou působností koordinuje a projednává.

- přehled možných zdrojů rizik a analýzu ohrožení,
- krizový plán obce s rozšířenou působností,
- vnější havarijní plán, pokud je schvalován starostou obce s rozšířenou působností,
- finanční zabezpečení připravenosti obce s rozšířenou působností na mimořádné události nebo krizové situace a jejich řešení ve správním obvodu obce s rozšířenou působností,
- závěrečnou zprávu o hodnocení krizové situace v rámci správního obvodu obce s rozšířenou působností,
- stav připravenosti složek integrovaného záchranného systému dislokovaných ve správním obvodu obce s rozšířenou působností,
- způsob seznámení obcí, právnických a fyzických osob s charakterem možného ohrožení ve správním obvodu obce s rozšířenou působností, s připravenými krizovými opatřeními a se způsobem jejich provedení,
- další dokumenty a záležitosti související s připraveností správního obvodu obce s rozšířenou působností na krizové situace a jejich řešení.(27)

Krizový štáb obce s rozšířenou působností

Krizový štáb obce s rozšířenou pravomocí je další povinností starosty, kterou ukládá zákon o krizovém řízení. Předsedou krizového štábu je starosta, který jmenuje členy krizového obce s rozšířenou pravomocí.

Krizový štáb obce s rozšířenou pravomocí se skládá ze členů příslušné bezpečnostní rady a členů příslušné pracovní skupiny, kterými jsou tajemník krizového štábu, pracovníci obecního úřadu obce s rozšířenou působností a zástupci složek

integrovaného záchranného systému a odborníci s ohledem na druh mimořádné události a krizové situace. Pracovní skupina krizového štábu v době mezi zasedáními krizového štábu při řešení krizové situace nebo při koordinaci záchranných a likvidačních prací jedná nepřetržitě.(11)

Krizový štáb je svoláván operativně, zejména k projednání zásadních záležitostí týkajících se řešení krizové situace a přijetí krizových opatření spojených s nezbytným omezením základních práv a svobod, a to na základě podkladů bezpečnostní rady obce s rozšířenou působností a stálé pracovní skupiny. Krizový štáb obce s rozšířenou působností svolává starosta obce s rozšířenou působností v případě, že:

- je vyhlášen krizový stav pro celé území státu nebo pro jeho část patřící do působnosti orgánu krizového řízení,
- je vyhlášen stav nebezpečí pro celé území patřící do působnosti orgánu krizového řízení nebo pro jeho část,
- jej použije ke koordinaci záchranných a likvidačních prací,
- je k tomu vyzván Ministerstvem vnitra při ústřední koordinaci záchranných a likvidačních prací (v případě, že mimořádná událost přesahuje státní hranice České republiky nebo mimořádná událost přesahuje území kraje a velitel zásahu vyhlásil nejvyšší stupeň poplachu, anebo o tuto koordinaci požádá velitel zásahu, starosta obce s rozšířenou působností anebo hejtman),
- jde o úkol prováděný při cvičení orgánů krizového řízení nebo cvičení složek integrovaného záchranného systému,
- je tento postup nezbytný pro řešení mimořádné události.

Působnost obecního úřadu obce s rozšířenou působností při krizových situacích

Orgánům obce byla uložena obecná povinnost zajišťovat připravenost obce na řešení krizových situací. Konkrétními úkoly byl pověřen podle krizového zákona obecní úřad obce s rozšířenou působností a za tímto účelem zřizuje pracoviště krizového řízení. Při zajišťování připravenosti obce na řešení krizových situací obecní úřad obce s rozšířenou působností:

- poskytuje součinnost hasičskému záchrannému sboru kraje při zpracování krizového plánu kraje a při zpracování krizového plánu obce s rozšířenou působností,
- plní úkoly podle krizového plánu obce s rozšířenou působností,
- vede evidenci údajů o přechodných změnách pobytu osob, v rozsahu jméno, příjmení, datum narození, místo trvalého pobytu a místo přechodné změny pobytu, a předává údaje v ní vedené hasičskému záchrannému sboru kraje,
- vede evidenci údajů (jméno, příjmení, narození, místo trvalého a místo přechodné změny pobytu) o přechodných změnách pobytu osob za stavu nebezpečí a předává údaje v ní vedené hasičskému záchrannému sboru kraje,
- vede přehled možných zdrojů rizik a v rámci prevence podle zvláštních právních předpisů odstraňuje nedostatky, které by mohly vést ke vzniku krizové situace.(26)

Úloha starosty obce v krizovém řízení

Za připravenost obce na krizové situace odpovídá starosta; ostatní orgány obce se na této připravenosti podílejí.

Starosta obce:

- za účelem přípravy na krizové situace a jejich řešení může zřídit krizový štáb obce jako svůj pracovní orgán,
- zajišťuje za krizové situace provedení stanovených krizových opatření v podmínkách správního obvodu obce; správní úřady se sídlem na území obce, právnické osoby a podnikající fyzické osoby jsou povinny stanovená krizová opatření splnit,
- plní úkoly stanovené starostou obce s rozšířenou působností a orgány krizového řízení při přípravě na krizové situace a při jejich řešení a úkoly a opatření uvedené v krizovém plánu obce s rozšířenou působností,
- odpovídá za využívání informačních a komunikačních prostředků a pomůcek krizového řízení určených Ministerstvem vnitra.

V době krizového stavu starosta obce:

- zabezpečuje varování a informování osob nacházejících se na území obce před hrozícím nebezpečím a vyrozumění orgánů krizového řízení, pokud tak již neučinil hasičský záchranný sbor kraje,
- nařizuje a organizuje evakuaci osob z ohroženého území obce,
- organizuje činnost obce v podmínkách nouzového přežití obyvatelstva (zásobování pitnou vodou, příkrývkami, potravinami, základními hygienickými potřebami apod.)
- zajišťuje organizaci dalších opatření nezbytných pro řešení krizové situace.

V krizovém zákoně je zakotvena pojistka pro případ, že by starosta obce tyto úkoly neplnil nebo by je nebyl schopen plnit. Pro tento případ hejtman kraje jmenuje jím určeného zmocněnce, a to na dobu časově omezenou. Hejtman kraje má povinnost neprodleně informovat obec a ministra vnitra, který je oprávněn rozhodnutí hejtmana zrušit.(26)

1.5. Havarijní plánování

Plánování patří mezi klíčové funkce managementu, a proto se týká všech oborů (ekonomika, lidské zdroje, služby, logistika a doprava apod.). Podstatou plánování je určení cílů nebo cílových hodnot a případně způsobů jejich dosahování. Při plánování jsou brány v úvahu všechny relevantní vnitřní i vnější faktory ovlivňující úspěšné dosažení cílů nebo cílových hodnot.(27)

Rozvoj průmyslové výroby s využíváním velkého objemu nových látek a komponentů často nebezpečných látek jsou zdrojem možného ohrožení. Mimořádné události, které mohou být způsobeny selháním lidského faktoru, vyvolané přírodními vlivy a v neposlední řadě i haváriemi způsobenými např. provozem průmyslových podniků, mají schopnost ohrozit zdraví, životy, majetek nebo životní prostředí.

Havarijní plánování je souborem opatření, které slouží k přípravě preventivních opatření a pro zvládnutí mimořádných událostí, pokud nastanou, s cílem zabezpečit připravenost v oblasti ochrany obyvatelstva, jejich majetku a životního prostředí. Ke zvládnutí mimořádných událostí se zpracovává havarijní dokumentace včetně

havarijních plánů, které se zpracovávají pro řešení mimořádných událostí vyžadující vyhlášení třetího nebo zvláštního stupně poplachu.

Základním právním předpisem, upravujícím konkrétní způsob zpracování havarijních plánů, je vyhláška Ministerstva vnitra ČR č. 328/2001 Sb., o některých podrobnostech zabezpečení integrovaného záchranného systému a zákon č. 59/2006 Sb., o prevenci závažných havárií způsobených vybranými nebezpečnými chemickými látkami a chemickými přípravky a o změně zákona č. 258/2000 Sb., o ochraně veřejného zdraví a o změně některých souvisejících zákonů, ve znění pozdějších předpisů.(29,30)

Územně příslušný poplachový plán

Územně příslušný poplachový plán je ústřední poplachový plán integrovaného záchranného systému nebo poplachový plán integrovaného záchranného systému kraje (dále „jen poplachový plán kraje“), který upravuje povolávání záchranných složek při organizaci záchranných a likvidačních prací. Ústřední poplachový plán se použije při ústřední koordinaci záchranných a likvidačních prací generálním ředitelstvím. Ústřední poplachový plán IZS je uložen na operačním a informačním středisku IZS, kterým je operační a informační středisko MV ČR-generálního ředitelství HZS ČR.

Územně příslušný poplachový plán je uložen na územně příslušném operačním a informačním středisku IZS, kterým je operační a informační středisko HZS kraje a obsahuje:

1. spojení na základní a ostatní složky IZS;
2. přehled sil a prostředků ostatních složek IZS;
3. způsob povolávání a vyrozumívání vedoucích složek IZS a dalších funkcí a orgánů.

Na územně příslušných operačních a informačních střediscích jsou uloženy tzv. územně příslušné poplachové plány, které obsahují:

- spojení na základní a ostatní složky integrovaného záchranného systému,
- přehled sil a prostředků ostatních složek, včetně přehledu sil a prostředků pro potřeby záchranných a likvidačních prací na základě smluvních vztahů s fyzickými

nebo právníckými osobami, jakož i způsobu jejich povolávání v závislosti na stupních poplachu, přehled sil a prostředků, které obec s rozšířenou působností, kraj nebo stát může využít na základě platných mezinárodních smluv, jimiž je Česká republika vázána a které byly vyhlášeny ve Sbírce zákonů nebo ve Sbírce mezinárodních smluv, nebo na základě jiných dohod (např. Smlouva mezi Českou republikou a Rakouskem o vzájemné pomoci při katastrofách nebo velkých haváriích),

- způsob povolování a vyzoomívání vedoucích složek a členů krizových štábů, právníckých osob a podnikajících fyzických osob zahrnutých do havarijního plánu kraje nebo vnějšího havarijního plánu.(30)

Havarijní plán kraje

Z pohledu územních samospráv bylo již zmíněno, že orgány obcí jsou povinny zajišťovat připravenost obce na mimořádné události a podílejí se na provádění záchranných a likvidačních prací a na ochraně obyvatelstva. Při výkonu přenesené působnosti obecní úřady poskytují v rámci připravenosti obce hasičskému záchrannému sboru kraje podklady a informace potřebné ke zpracování havarijního plánu kraje, který se zpracovává pro řešení mimořádných událostí vyžadující vyhlášení třetího nebo zvláštního stupně poplachu.(13)

Zpracování havarijního plánu kraje je v kompetenci hasičského záchranného sboru za použití:

- analýzy vzniku mimořádných událostí a toho vyplývajících ohrožení území kraje (na základě analytických podkladů připravených jednotlivými složkami integrovaného záchranného systému v rámci jejich působnosti),
- podkladů poskytnutých právníckými osobami a podnikajícími fyzickými osobami,
- podkladů poskytnutých dotčenými správními úřady, obecními úřady, jednotlivými složkami a ve spolupráci s nimi.

Havarijní plán obsahuje textové dokumenty doplněné grafickou dokumentací, kterou tvoří mapy, grafy, schémata, a je členěn na:

Informační část

Obsahuje charakteristiku území z hlediska geografických, demografických, klimatických a hydrologických podmínek. Charakteristika kraje je doplněna o popis infrastruktury na území kraje.

V rámci zpracování havarijního plánu kraje se provede analýza rizik, jejímž výsledkem je přehled jednotlivých druhů mimořádných událostí včetně jejich popisu, který obsahuje:

- místo možného vzniku,
- pravděpodobnost vzniku,
- rozsah a ohrožení v závislosti na čase a dalších podmínkách,
- seznam obcí včetně přehledu a počtu jejich obyvatel a seznamu právnických osob a podnikajících fyzických osob zahrnutých do havarijního plánu kraje,
- ohrožení obyvatelstva
- předpokládané škody a předpokládané následky vyvolané mimořádnou událostí,
- zásady pro provedení záchranných a likvidačních prací a předpokládané množství sil a prostředků (dále jen „SaP“) pro tyto práce,
- popis příslušné části (ke konkrétnímu druhu mimořádné události) struktury organizace havarijní připravenosti kraje včetně uvedení působnosti složek IZS,
- systém vyrozumění a varování v rámci organizace záchranných a likvidačních prací a ochrany obyvatelstva,
- možnosti asanace předpokládaných následků mimořádné události s uvedením odpovědnosti za provedení jednotlivých asanačních opatření,
- výčet mimořádných událostí, které přesahují hranice kraje nebo mohou vzniknout na území kraje anebo se mohou šířit z území jiných krajů.

Operativní část

V této části havarijní plánu kraje se uvádí SaP, které nejsou zahrnuty v poplachových plánech, přičemž poplachový plán kraje se k havarijnímu plánu přiloží. SaP, které nejsou zahrnuty v poplachovém plánu kraje, jsou rozčleněny do tří kategorií:

- předpokládaná pomoc poskytovaná sousedním krajům,

- pomoc, která může být poskytnuta ze sousedních krajů,
- pomoc, která může být poskytnuta z ústřední úrovně.

Aby uvedené SaP mohly být včas a účelně nasazeny, musí být stanovena odpovědnost za jejich vyslání a zároveň způsob jejich vyrozumění o mimořádné události a spojení.

Plány konkrétních činností

Plány konkrétních činností se zpracovávají pro provádění záchranných a likvidačních prací na území kraje pro konkrétní činnosti. Jedná se například o plán vyrozumění, traumatologický plán, plán varování obyvatelstva, plán ukrytí obyvatelstva, plán individuální ochrany obyvatelstva apod.(28)

Na zpracování havarijního plánu kraje má podstatný vliv bezpečnostní rada kraje, která projednává jeho zpracování, harmonogram zpracování a případně jeho aktualizace. Po projednání havarijního plánu v bezpečnostní radě kraje jej svým podpisem schválí hejtman.

Havarijní plán kraje se zpracovává minimálně ve dvou vyhotoveních (v listinné a elektronické podobě). Jedno vyhotovení se ukládá jako součást krizového plánu kraje pro jednání bezpečnostní rady kraje a krizového štábu kraje, druhé vyhotovení se ukládá na operačním a informačním středisku kraje.

Hasičský záchranný sbor kraje předá složkám, správním úřadům a obcím, které plní úkoly havarijního plánu kraje, výpisy z havarijního plánu pro zpracování jejich činnosti pro případ vzniku mimořádné události. Výpis havarijního plánu může být zpracován a předán jen v elektronické podobě.

Dojde-li ke změně, která má dopad na obsah havarijního plánu kraje, provádí se bezodkladně jeho aktualizace.(30)

Vnější havarijní plán

Vnější havarijní plán se zpracovává:

- pro jaderné zařízení nebo pracoviště IV. kategorie na základě zákona č. 18/1997 Sb., o mírovém využívání jaderné energie a ionizujícího záření,

- pro objekty a zařízení uvedené v zákoně č. 59/2006 Sb., o prevenci závažných havárií způsobených vybranými nebezpečnými látkami nebo chemickými přípravky, u kterých je možnost vzniku závažné havárie způsobené nebezpečnými chemickými látkami a přípravky podle zvláštního právního předpisu.

Plán zpracovává hasičský záchranný sbor kraje, jehož územní obvodu se nachází jaderné zařízení nebo pracoviště IV. kategorie a u kterého je stanovena zóna havarijního plánování podle nařízení vlády č. 11/1999 Sb., o zóně havarijního plánování. Zpracování vnějšího havarijního plánu nebo jeho dílčí části vychází z podkladů žadatele o povolení k jednotlivým činnostem a držitele povolení podle zvláštního právního předpisu a dílčích podkladů připravených příslušnými krajskými úřady, složkami a obcemi.

Schválení vnějšího havarijního plánu přísluší hejtmanovi kraje, pokud stanovena zóna havarijního plánování zasahuje více než jeden správní obvod obce s rozšířenou působností. V případě, že zóna havarijního plánování zasahuje pouze jeden správní obvod obce s rozšířenou působností, tak jej schvaluje starosta obce s rozšířenou působností. Před schválením vnějšího havarijního plánu je nutné projednat a posoudit plán v bezpečnostní radě kraje nebo obce s rozšířenou působností.

Vnější havarijní plán zpracovatel předá žadateli o povolení nebo držiteli povolení, ministerstvu, Státnímu úřadu pro jadernou bezpečnost a hasičským záchranným sborům krajů, do jejichž územního obvodu zasahuje zóna havarijního plánování. Výpis z vnějšího havarijního plánu v rozsahu potřebném pro rozpracování jejich činnosti pro případ vzniku mimořádné události obdrží obce, správní úřady s krajskou a okresní působností a složky uvedené v plánu.(30)

1.6. Krizové plánování

Krizové plánování je ucelený soubor opatření uskutečňovaných orgány krizového řízení a jimi určenými státními nebo veřejnými institucemi, právníckými nebo podnikajícími osobami k realizaci cílů a úkolů při zajišťování bezpečnosti státu a jeho obyvatelstva za krizových situací.(29)

Krizové plánování vychází z obecných manažerských funkcí řízení – výběr poslání a cílů a volbu činností pro jejich dosažení. Výsledkem krizového plánování je krizový plán stanovující opatření a postupy, kterými jsou plněny úkoly orgánů krizového řízení při hrozbě vzniku nebo po vzniku krizové situace.(31)

Krizový plán

Krizový zákon ukládá mimo jiné orgánům krizového řízení zpracovávat krizový plán. Krizový plán je souhrnným plánovacím dokumentem obsahující souhrn krizových opatření a postupů k řešení krizových situací. Jeho účelem je vytvořit podmínky pro zajištění připravenosti na krizové situace a jejich řešení pro orgány krizového řízení a další dotčené subjekty.(11)

Krizový plán zpracovávají:

- ministerstva a jiné ústřední správní úřady,
- Česká národní banka,
- jiné státní orgány, jimž krizový zákon ukládá povinnost zpracovávat krizový plán (například Kancelář poslanecké sněmovny, Kancelář prezidenta republiky, Bezpečnostní informační služba),
- kraje,
- obce s rozšířenou působností.(26)

Náležitosti a způsob zpracování krizových plánů, plánů krizové připravenosti a plánů krizové připravenosti subjektů kritické infrastruktury jsou upraveny v nařízení vlády č. 462/2000 Sb., k provedení § 27 odst. 8 a § 28 odst. 5 krizového zákona. Krizové plány se skládají ze základní části, operativní části a pomocné části.

Krizový plán obce s rozšířenou působností zpracovává hasičský záchranný sbor kraje a po pojednání v bezpečnostní radě obce s rozšířenou působností jej schvaluje starosta. Krizový plán obce s rozšířenou působností obsahuje:

Základní část

- Charakteristika organizace krizového řízení,
- přehled možných zdrojů rizik a analýzy ohrožení,

- přehled právnických osob a podnikajících fyzických osob, které zajišťují plnění opatření vyplývajících z krizového plánu,
- přehled prvků kritické infrastruktury a evropské kritické infrastruktury nacházejících se ve správním území obvodu obce s rozšířenou působností.

Operativní část

- Přehled krizových opatření a způsob zajištění jejich provedení,
- plán nezbytných dodávek zpracovaný,
- způsob plnění regulačních opatření,
- přehled spojení na subjekty podílející se na připravenosti na krizové situace a jejich řešení,
- rozpracování typových plánů na postupy pro řešení konkrétních druhů hrozících krizových situací identifikovaných v analýze ohrožení,
- přehled plánů na zpracovávaných podle zvláštních předpisů (např. zákon č. 254/2001 Sb., o vodách, zákon č. 59/2006 Sb., o prevenci závažných havárií způsobených vybranými nebezpečnými chemickými látkami nebo chemickými přípravky) využitelných při řešení krizových situací.

Pomocná část

- Přehled právních předpisů využitelných při přípravě na krizové situace a jejich řešení,
- zásady manipulace s krizovým plánem,
- geografické podklady,
- další dokumenty související s připraveností na krizové situace a jejich řešením.(27)

Plán krizové připravenosti

Plán krizové připravenosti zpracovávají právnícké a podnikající fyzické osoby, které zajišťují plnění opatření vyplývajících z krizového plánu. V tomto plánu je uvedena příprava příslušné právnícké nebo podnikající fyzické osoby k řešení krizových situací.

Plán krizové připravenosti se skládá ze základní části, operativní části a pomocné části stejně jako krizové plány.

Plán krizové připravenosti obsahuje:

Základní část

- Vymezení předmětu činnosti právnické nebo podnikající fyzické osoby a úkolů a opatření, které jsou důvodem pro zpracování plánu krizové připravenosti,
- charakteristiku krizového řízení,
- přehled a hodnocení možných zdrojů rizik a analýzy ohrožení a jejich možný dopad na činnost právnické nebo podnikající fyzické osoby.

Operativní část

- Přehled opatření vyplývajících z krizového plánu příslušného orgánu krizového řízení a způsobu zajištění jejich provedení,
- způsob zabezpečení akceschopnosti právnické nebo podnikající fyzické osoby pro zajištění provedení krizových opatření a ochrany činnosti právnické anebo podnikající fyzické osoby,
- postupy řešení krizových situací identifikovaných v analýze ohrožení,
- plán opatření hospodářské mobilizace u dodavatelů mobilizační dodávky dle zákona č. 241/2000 Sb., o hospodářských opatřeních pro krizové stavy,
- přehled spojení na příslušné orgány krizového řízení,
- přehled plánů zpracovávaných podle zvláštních předpisů využitelných při řešení krizových situací (např. povodňový plán).

Pomocná část

- Přehled právních předpisů využitelných při přípravě na mimořádné události a krizové situace a jejich řešení,
- přehled uzavřených smluv k zajištění provedení opatření, které byly důvodem zpracování plánu krizové připravenosti,
- zásady manipulace s plánem,
- geografické podklady,

- další dokumenty související s připraveností na mimořádné události nebo krizové situace a jejich řešením.

Plán krizové připravenosti subjektu kritické infrastruktury

Plán krizové připravenosti subjektu kritické infrastruktury, neboli životně důležité infrastruktury nezbytné pro řádné fungování veřejné správy a společnosti jako takové (např. dodávky elektřiny, tepla, potravin, pitné vody, pohonných hmot apod.) zpracovává subjekt kritické infrastruktury (dále jen „KI“) za účelem ochrany prvku KI. V tomto plánu jsou identifikována možná ohrožení funkce prvku a stanovena opatření na jeho ochranu. Skládá se ze základní části, operativní části a pomocné části.(32)

2. VÝZKUMNÁ OTÁZKA A METODIKA VÝZKUMU

2.1 Výzkumná otázka

Jsou rizika a úkoly obce důvodem pro orgány obce ke zpracování plánu krizové připravenosti?

2.2 Metodika výzkumu

Při zpracování diplomové práce bylo využito shromažďování teoretických informací především z odborné literatury, přednášek a zákonných norem, které se tímto tématem zabývají. Na jejich základě byl charakterizován systém veřejné správy se zaměřením na působnost územních samosprávných celků a jejich orgánů při přípravě a řešení situací, které mohou ohrozit životy a zdraví občanů, způsobit škody na majetku a poškodit životní prostředí.

Pro vyhodnocení stavu přípravy obce Loučovice na možné ohrožení svého území byl proveden kvalitativní výzkum, a to především formou spolupráce s HZS Jihočeského kraje. Ten poskytuje obcím potřebnou součinnost při přípravě na mimořádné události a krizové situace. K vyhodnocení krizového potenciálu ve správním území obce Loučovice jsem využil krizový plán ORP Český Krumlov a výpis plánu opatření k ochraně obyvatel pod vodním dílem Lipno I. a II. před zvláštní povodní. Dále bylo využito údajů získaných ze strategického dokumentu obce, kterým je územní plán obce Loučovice. Územní plán poskytuje podrobný popis současného uspořádání území obce, např. z hlediska ochrany životního prostředí, rozmístění průmyslových areálů, dopravní infrastruktury, výstavby, řešení požadavků civilní ochrany, a návrh koncepce pro budoucí využití správního území.

Při zpracování plánu krizové připravenosti obce Loučovice bylo nezbytné spolupracovat se subjekty působícími na území obce (například Lesy České republiky, s. p., E.ON Distribuce, a. s., Povodí Vltavy, s. p.), které mohou poskytnout důležité informace pro řešení krizových situací identifikovaných v analýze ohrožení.

Na základě nashromážděných údajů byl zpracován plán krizové připravenosti obce Loučovice, který poskytuje starostovi a orgánům obce souhrn konkrétních opatření

s cílem adekvátně reagovat na neočekávané situace, které ohrožují pokojný stav řešeného území, a to za použití všech dostupných právních, organizačních a technických prostředků k zajištění ochrany životů a zdraví občanů, jejich majetku a životního prostředí.

3. VÝSLEDKY

K zajištění bezpečnosti a veřejného pořádku na území jednotlivých územních samospráv mají příslušné orgány obcí v oblasti požární ochrany, krizového řízení a ochrany obyvatelstva množství právních norem, které se vzájemně prolínají s dalšími zákony, a to například v oblasti veřejných rozpočtů, hospodaření s majetkem, územního plánování. Výsledkem mé diplomové práce je na základě literární rešerše zpracování uceleného souboru informací pro starosty a orgány obcí pro lepší orientaci při přípravě a řešení mimořádných událostí a krizových situací.

V návaznosti na Krizový plán Jihočeského kraje a Krizový plán ORP Český Krumlov byly vytipovány hrozby pro správní území obce Loučovice, jejichž intenzita ohrožení životů, zdraví, majetku či životního prostředí je důvodem k přijetí vhodných opatření k odvrácení nebezpečí. Výstupem je plán krizové připravenosti pro obec Loučovice, který bude zároveň sloužit jako vzorový dokument ostatním obcím ve správním obvodu ORP Český Krumlov. V plánu jsou zohledněny reálné možnosti řešení vzniklých mimořádných situací a krizových stavů s přihlédnutím k omezeným podmínkám malých obcí resp. obce Loučovice.

Plán se zpracovává ve smyslu z. č. 240/2000 Sb., o krizovém řízení, ve znění pozdějších předpisů (dále jen „krizový zákon“), který je prováděn nařízením vlády č. 462/2000 Sb., k provedení § 27 odst. 8 a § 28 odst. 5 krizového zákona, a v souladu s metodikou zpracování plánů krizové připravenosti podle § 17 a 18 nařízení vlády č. 462/2000 Sb. Dělí na tři části, a to základní, operativní a pomocnou. Zpracovává se v tištěné i elektronické podobě a jeho jednotlivé části poskytují informace organizačního a technického charakteru nutné k efektivní reakci na vzniklou mimořádnou událost v teritoriu jednotlivých zpracovatelů plánu krizové připravenosti.

3.1 Charakteristika obce Loučovice

Rozloha území

Obec Loučovice se nachází na jihu jihočeského kraje a správní území zaujímá celkovou rozlohu 4201 ha. Teritorium sdílí společnou hranici s obcemi Vyšší Brod, Malšín, Přední Výtoň, Lipno nad Vltavou a státní hranici s Rakouskem. Území obce Loučovice tvoří katastrální území Loučovice, Kapličky, Mnichovice a Dvorečná.

Tabulka 1 – Struktura působností správního obvodu

Obec s pověřeným obecním úřadem	Vyšší Brod
Obec s rozšířenou působností	Český Krumlov
Vyšší územně samosprávný celek (kraj)	Jihočeský

Zdroj: vlastní

Nadmořská výška obce je 672 m n. m. Ve správním území obce Loučovice se nachází vodní tok Vltava a na horním toku řeky je vybudováno vodní dílo LIPNO I. (vzdálenost obce od hráze vodního díla je 3 km).

Tabulka 2 – Rozdělení správního území podle druhu pozemku

Druhu pozemku	Celková výměra
Vodní plochy	111 ha
Lesní půda	3250 ha
Zastavěné plochy	15 ha

Zdroj: Územní plán obce Loučovice

Demografický rozbor obyvatelstva

Počet obyvatel (stav k 1. 4. 2014) – 1668 z toho:

- Dospělí 1380 (muži 706, ženy 674)
- Děti 15-18 let 52
- Děti do 15 let 236
- Děti 6-7 let 26
- Děti do 3 let 51

Obrázek 1 – Věkové rozložení obyvatelstva



Zdroj: Obecní úřad Loučovice – program KEO-X

Zemědělská činnost

Celková výměra území obce Loučovice činí 4201 ha, z toho tvoří 43 ha zemědělské půdy, která z větší části představuje půdy s průměrnou až velmi nízkou produkční schopností, často velmi svažité a pro zemědělské účely postradatelné. V řešeném území se nachází pouze malé soukromé areály využívané pro živočišnou výrobu.

Infrastruktura v obci

Doprava

Páteř celého území tvoří komunikace II. třídy, na kterou navazují komunikace III. tříd a síť místních komunikací:

- II/163 (Volary-Horní Planá-Lipno nad Vltavou-Vyšší Brod-Dolní Dvořiště),
- III/16316 (křižovatka silnic II/163 na v blízkosti hráze VD Lipno I-Přední Výtoň-Frýdava),
- III/16317 (Přední Výtoň-hraniční přechod s Rakouskem Guglwald),
- III/1611 (Vyšší Brod-Mnichovice).

Tabulka 3 – Přehled mostních těles po toku řeky Vltavy

Umístění mostu	Vlastník	Omezení
Pod VD LIPNO I, mimo území obce	Úřad pro zastupování státu ve věcech majetkových	
Most v lokalitě Svatý Prokop	neznámý	pouze pro pěší
Kamenný most ve Svatém Prokopě	obec Loučovice	Jediné vozidlo 47 tun. Zákaz vjezdu vozidel jejich okamžitá hmotnost přesahuje 6 tun.
Most u hotelu Kilián	obec Loučovice	Zákaz vjezdu vozidel jejich okamžitá hmotnost přesahuje 3,5 tuny.

Zdroj: Vlastní

Dopravní dostupnost je zvýšena i jednokolejnou elektrifikovanou železniční tratí č. 195 Rybník-Lipno nad Vltavou se železniční stanicí s nákladovým prostorem.

Zdravotnictví

Dostupnost zdravotní péče v pracovních dnech zajišťuje praktický lékař pro děti a dorost, praktický lékař pro dospělé a ordinace gynekologie a léčby sterility. Uvedené ordinace jsou soustředěny ve zdravotním středisku na adrese Loučovice 288. V mimopracovní době lze využít lékařskou službu první pomoci v Horní Plané a Nemocnici v Českém Krumlově.

Oblastní středisko Zdravotnické záchranné služby Jihočeského kraje v České Krumlově zajišťuje přednemocniční neodkladnou péči na teritoriu obce Loučovice ze tří výjezdových základen.

Tabulka 4 - Přehled výjezdových základen

Výjezdová základna	Denní směna	Noční směna
Český Krumlov	1x rychlá lékařská pomoc 1x rychlá zdravotnická pomoc	1x rychlá lékařská pomoc 1x rychlá zdravotnická pomoc
Vyšší Brod	1x rychlá zdravotnická pomoc	
Frymburk	1x rychlá zdravotnická/ lékařská pomoc	1x rychlá zdravotnická/ lékařská pomoc

Zdroj: <http://www.zzsjk.cz/cinnost/zdravotnicka-zachranna-sluzba/os-cesky-krumlov/>

Sociální péče

Obec Loučovice je ve smyslu zákona č. 108/2006 Sb., o sociálních službách, ve znění pozdějších předpisů, zřizovatelem terénní pečovatelské služby, jejíž cílovou skupinou jsou mladší senioři ve věku od 65 do 80 let a starší senioři nad 80 let, celkový počet klientů 45. Sídlo pečovatelské služby je umístěno na adrese Loučovice č. p. 60, kde jsou nájemní byty určené pro bydlení seniorů.

Vzdělávání

Tabulka 5 - Přehled vzdělávacích zařízení

Typ zařízení	Zřizovatel	Počet žáků
Mateřská škola	Obec Loučovice	48
Základní škola	Obec Loučovice	154
Zvláštní škola praktická	Jihočeský kraj	15

Zdroj: Jednotlivé vzdělávací instituce

Technická infrastruktura

Energetika

Územím obce prochází dvě dvojitá vedení 110 kV. Jedná se o vedení 110 kV Lipno nad Vltavou - Větřní, Domoradice a vedení 110 kV Lipno nad Vltavou - České Budějovice. Ze sítě VN-22 kV je napájeno 15 transformoven, ze kterých jsou rozvody vedení nízkého napětí k jednotlivým odběrným místům.

Plynovody

Součástí technické infrastruktury obce je trasa středotlakého plynovodu k dopravě zemního plynu na trase Vyšší Brod - Loučovice, který slouží jako tranzitní vedení do Lipna nad Vltavou s provozním přetlakem plynovodu 100 kPa (maximální provozní přetlak 300 kPa).

Vodní hospodářství

Řešené území se nachází v povodí řeky Vltavy, která patří do vodohospodářsky významného toku spolu s vodním dílem LIPNO I. V řece Vltavě je podle provozního řádu vodního díla udržován pouze asanační průtok, ostatní průtok řeky je pouštěn přes hydroelektrárnu odpadním tunelem do nádrže LIPNO II. na území obce Vyšší Brod.

Zásobování obce pitnou vodou je z veřejného vodovodu, který je ve správě společnosti ČEVAK, a. s., České Budějovice. Vodovodní řad je částečně (10 – 15 % z celkového denního objemu 200 m³) zásobován z lipenské přehradní nádrže. Voda je upravována v obecní úpravně vody. Podstatná část pitné vody je dopravována vodovodem Lipno nad Vltavou - Loučovice. Na vodovodní řad jsou napojeny veškeré objekty v zastavěném území.

Čištění odpadních vod tvoří jednotná kanalizační síť, na kterou je napojena veškerá obytná zástavba. Čistírna odpadních vod je umístěna na pravém břehu řeky Vltavy a je provedena jako mechanicko - biologická se zachycováním ladicích látek a úplnou oxidací organických látek v aktivačních nádržích.

3.2 Přehled možných rizik pro obec Loučovice a opatření pro jejich řešení

K vlastnímu zpracování plánu krizové připravenosti je nutné vyhodnotit krizový potenciál subjektu, tedy teritoria obce Loučovice. S využitím typových plánů možných druhů ohrožení, analýzy vzniku mimořádných událostí použitých v Krizovém plánu Jihočeského kraje a Krizovém plánu ORP Český Krumlov, a po posouzení odbornými gestory byla pro krizové plánování vytipována dominantní rizika, která mohou iniciovat vznik mimořádných situací, u nichž je pravděpodobnost, že přerostou v krizovou situaci.

Krizový plánu ORP Český Krumlov obsahuje přehled možných rizik a analýzu hodnocení možných krizových situací v rámci územního obvodu ORP, do jehož působnosti spadá i obec Loučovice. Na území obce se vyskytují nebo mohou být řešeny dvě skupiny MU, a to přírodní a antropogenní.

Tabulka 6 - Výpis MU z Krizového plánu ORP Č. Krumlov

Mimořádná událost	
Přírodní	Antropogenní
Povodně velkého rozsahu	Zvláštní povodeň
Lesní požáry velkého rozsahu	Radiační havárie
Vichřice a nárazový vítr	Narušení dodávek el. energie
Sněhové kalamity a silné mrazy	Narušení dodávky plynu
Epidemie	Narušení dodávek pitné vody
Epizootie	Narušení funkčnosti silničních přeprav

Zdroj: KP ORP Č. Krumlov

3.2.1 Ohrožení působením přírodních vlivů

Povodně velkého rozsahu

Výrazné zvýšení hladiny vodních toků nebo jiných povrchových vod, při kterém voda již zaplavuje území mimo koryto vodního toku, a může způsobit škody, se nazývá povodní způsobenou přírodními vlivy. Povodní je i stav, kdy voda může způsobit škody tím, že z určitého území nemůže dočasně přirozeným způsobem odtékat nebo její odtok je nedostatečný, případně dochází k zaplavení území při soustředěném odtoku srážkových vod.(19)

Řeka Vltava protíná zastavěné území obce a představuje velmi významné riziko pro obec Loučovice.

Obrázek 2 - Stanovené záplavové území-intravilán obce Loučovice

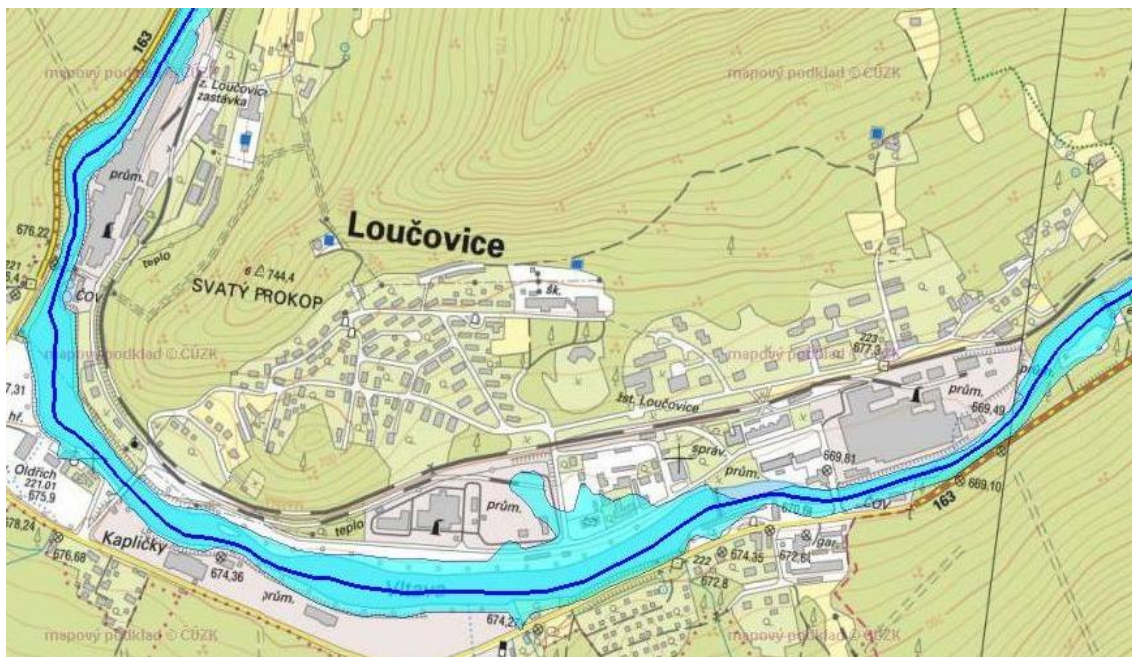

Zdroj: POVIS http://www.dppcr.cz/html_pub/

Dopady ve správním území

- možnost úmrtí nebo poškození zdraví osob v záplavovém území.

Tabulka 7 - Počet ohrožených obyvatel a objektů v záplavovém území

Počet ohrožených osob a objektů na levém břehu			
Typ objektu	Počet objektů	Počet osob	Poznámka
Rodinný dům	1	3	
Bytový dům	4	37	
Rekreační objekty	4		trvale neobydleny
Výrobní provozy	2		nefunkční
Admin. budova	1		nevyužívána
Občanská vybavenost	7	7	personál v pracovní době
Počet ohrožených osob a objektů na pravém břehu			
Rodinný dům	3	13	
Rekreační objekty	1		trvale neobydlen
Výrobní provoz	1		nefunkční
Občanská vybavenost	2	2	personál na ČOV
Ostatní	36		řadové garáže
Celkový počet	62	62	

Zdroj: Vlastní

Jiné možné dopady

- zaplavení příjezdových komunikací a přístupových cest, přerušení železniční dopravy,
- narušení statiky objektů,
- narušení dostupnosti lékařské péče a zásobování obyvatelstva,
- nedostatek pitné vody z důvodu kontaminace vodních zdrojů nebo přerušení vodovodů,
- zhoršení epidemiologické situace v regionu,

- narušování veřejného pořádku (rabování opuštěných objektů, neochota obyvatelstva opustit svůj majetek při nařízené evakuaci).

Lesní požáry velkého rozsahu

Z celkové rozlohy území obce Loučovice 4201 ha tvoří velmi významnou část lesní půda, která zaujímá rozlohu 3205 ha.

Na území obce jsou prostory s rozsáhlými lesními plochami, které zasahují na území sousedních obcí Vyšší Brod, Přední Výtoň, Lipno nad Vltavou a na území Horního Rakouska. V případě příznivých podmínek pro šíření požáru, může vzniknout z lesního požáru požár velkého rozsahu s možností rozšíření mimo region obce.

Ze statistik KOPIS HZS Jihočeského kraje vyplývá, že v období od 1. 1. 2003 do 31. 12. 2013 došlo v obci Loučovice a jejím okolí ke 44 požárům, z toho 10 výjezdů požárních jednotek bylo k lesním požárům.

Součástí lesů jsou ekologicky významné lokality, které tvoří území se zvláštním režimem ochrany přírody a krajiny ve smyslu zákona č. 114/1992 Sb., ochraně přírody a krajiny, ve znění pozdějších předpisů. Jsou to těžko přístupné lokality a zejména v období letní turistické sezóny zaznamenávají zvýšený výskyt turistů. Zasažením zmíněných oblastí by došlo k ohrožení unikátních přírodních ekosystémů se vzácnými organismy.

Tabulka 8 - Zvláště chráněná území

Název lokality	Rozloha (ha)
Chráněná krajinná oblast Šumava	99 400
Přírodní rezervace Rašeliniště Kapličky	72,74
Přírodní památka Medvědí hora	80,55
Národní přírodní rezervace Čertova stěna-Luč	132,6

Zdroj: <http://www.ochranaprirody.cz/uzemni-ochrana/>

Dopady ve správním území

Rozsáhlé lesní požáry se mohou rozšířit na objekty nacházející se v blízkosti lesních porostů. Toto nebezpečí se týká jak budov v zastavěné části obce, tak i objektů v extravilánu, což jsou budovy rekreačního charakteru s nevhodným příjezdovými komunikacemi (ztížená činnost jednotek IZS, doprava hasícího média). V těchto lokalitách může dojít k ohrožení životů a zdraví trvale žijících osob a turistů.

Tabulka 9 - Počty ohrožených obyvatel a budov

Typ objektu	Počet objektů	Počet osob
Základní škola	1	174 (počet žáků a personálu)
Ubytovací zařízení	2	33
Bytové domy	8	403
Rodinné domy	12	26
Rekreační objekty	22	trvale neobydlené
Regulační stanice plynovodu	1	
Vodojem	1	
Garáže a sklady	40	
Čerpací stanice	1	1 (personál)

Zdroj: Vlastní

Jiné možné dopady

- poškození rozvodných sítí, produktovodů a budov,
- neprůjezdnost komunikací,
- narušení ekosystémů v zasaženém území,
- znečištění životního prostředí zplodinami hoření.

Vichřice a nárazový vítr

Větrem se zpravidla rozumí dynamické proudění vzduchu v atmosféře, která se v případě vichřice dosahuje rychlosti od 75 km/h. Běžným jevem jsou vichřice provázené přívalovými dešti, které mohou způsobit lokální záplavy.

Ve dnech 18. - 19. 1. 2007 postihl rozsáhlé území České republiky velmi silný vítr s názvem KYRILL. Postiženo bylo i území obce Loučovice, kde došlo k poškození střech domů (9 objektů ve vlastnictví obce). Rozsáhlé škody byly hlášeny z lesních porostů ve správě Lesů ČR, s. p.

V této souvislosti byl v období od 25. – 5. 2. 2007 v 5 krajích (včetně jihočeského) a 8 okresech vyhlášen nouzový stav z důvodu vzniklé krizové situace spočívající v ohrožení životů, zdraví a značného rozsahu ohrožení majetku. Vláda ČR v této souvislosti zakázala vstup, pobyt a pohyb osob v lesích, omezila právo provozovat podnikatelskou činnost s výjimkou likvidačních prací.

Obrázek 3 - Pohled na poškozenou střechu tělocvičny ZŠ Loučovice



Zdroj: Archiv OÚ Loučovice

Dopady ve správním území

- ohrožení životů a zdraví osob v odlehlých částech obce,
- poškození objektů a rozsáhlé škody v lesních porostech,
- narušení železniční a silniční přepravy,
- krátkodobé nebo dlouhodobé přerušení dodávky elektrické energie.

Jiné možné dopady

- přerušení dodávky pitné vody a zemního plynu vlivem dlouhodobého výpadku elektrické energie.

Sněhové kalamity a silné mrazy

Z Krizového plánu ORP Český Krumlov vyplývá, že vzhledem ke geografické poloze správního území ORP lze očekávat rozsáhlé sněhové kalamity a námrazy, které vyžadují nutnost vyhlášení krizového stavu k jejich řešení. Délétrvající sněžení postihuje území ve vyšších (600-800 m n. m.) a horských polohách (od 800 m n. m.). Loučovice se nachází v nadmořské výšce 663 m v geografickém pásmu Lučské pahorkatiny.

Zimní údržbu komunikace II. tř. č. 163 (Vyšší Brod-Loučovice-Lipno nad Vltavou) provádí Správa a údržba silnic Jihočeského kraje, závod Český Krumlov, cestmistrovství Vyšší Brod.

Údržbu místních komunikací je prováděna technickými prostředky obce na základě Operačního plánu zimní údržby místních komunikací pro obec Loučovice vydaného v souladu se z. č. 13/1997 Sb., o pozemních komunikacích, ve znění pozdějších předpisů, a dalších prováděcích předpisů k zákonu.

V operačním plánu jsou vyčleněny úseky místních komunikací, kde se neprovádí zimní údržba z hlediska malého dopravního významu nebo pro technické a ekonomické možnosti. Zmírňování závad ve sjízdnosti se netýká také účelových komunikací. Zpravidla se jedná o místní části, ve kterých se nachází objekty individuální rekreace využívané i v zimním období.

Tabulka 10 - Přehled komunikací, u nichž se neprovádí zimní údržba

Místní název	Úsek komunikace-typ komunikace	Počet objektů
Katrman	rodinný dům č. p. 2-101-účelová	3
Dvorečná	rozcestí u č. p. 17 směrem č. e. 6 - místní	4
Přední Loučovice	rozcestí u č. p. 112 směr č. p. 59 - účelová	4
Přední Loučovice	č. p. 31 a 33 – mimo dosah komunikací	2
Nové Domky	křížení III. tř. 16316 směr č. p. 12 - místní	8
Nové Domky	křížení III. tř. 16316 směr Lipová	23

Zdroj: Operační plánu zimní údržby místních komunikací pro obec Loučovice

Přehled technických prostředků obce:

- traktor kolový DEUTZ FAHR s čelním nakladačem a sněhovým pluhem,
- nakladač MULTICAR s čelní radlicí a sypací nástavbou,
- speciální stroj zametací AUSA s čelní radlicí,
- malotraktor kolový YANMAR s čelní radlicí,
- malotraktor kolový JOHN DEERE s čelní radlicí a zadním sypačem.

Tabulka 11 - Technické prostředky využitelné v rámci výpomoci od fyzických nebo právnických osob se sídlem v obci

Subjekt	Typ stroje	Charakteristika
Ing. Jan Kubík	traktor ZETOR 7245	pluh
Teplárna Loučovice, a. s.	nakladač VOLVO L 90 G	čelní kolový nakladač, objem lžice 6 m ³ , hmotnost stroje 15 tun
	nakladač LIEBHERR 506	čelní kolový nakladač, objem lžice 1,2 m ³ , hmotnost stroje 5 tun
	buldozer DT 170	pásový stroj s čelní radlicí

Zdroj: Vlastní

Dopady ve správním území

- narušení zásobování obyvatelstva, nedostupnost lékařské péče (neprůjezdné komunikace),
- narušení chodu domácností,
- krátkodobé nebo dlouhou přerušování dodávek elektrické energie,
- poškození objektů-prolomení střešních konstrukcí, narušení statiky.

Jiné možné dopady

- nefunkčnost technologií závislých na elektrické energii (čistička odpadních vod, přerušování dodávky pitné vody a zemního plynu).

Epidemie

Epidemií se rozumí výskyt onemocnění, který výrazně převyšuje obvykle očekávané hodnoty incidence tohoto onemocnění v daném místě a čase.(41)

Vlivem rozvoje cestovního ruchu se ve správním území obce Loučovice (turistika, cykloturistika, vodní sporty) zvyšuje pravděpodobnost výskytu nebo přenosu infekčních onemocnění. Při epidemii lze očekávat řetězení mimořádných událostí vyvolaných

nedostatkem obslužného personálu v různých odvětvích např. zdravotnictví, sociální služby, vodohospodářství, zásobování potravinami atd.

Opatření pro řešení vzniklé situace bude řešena v součinnosti s KŠ ORP a příslušným pracovištěm Krajské hygienické stanice Jihočeského kraje.

Dopady ve správním území

- zhoršení epidemiologické situace v postižené oblasti a s tím související ohrožení životů a zdraví obyvatelstva.

Jiné možné dopady

- narušení dostupnosti potravin a jiných komodit způsobených nedostatkem obslužného personálu,
- narušení veřejné dopravy.

Epizootie

Pojmem epizootie se rozumí nakažlivé onemocnění zvířat, které se rychle šíří i mimo oblast původního výskytu; epizootický proces je charakterizován středním stupněm intenzivnosti s tendencí k značnému rozšíření mezi zvířaty postiženého stáda, v regionu i celé země.(41)

Ve správním území obce Loučovice se nachází farma v katastrálním území Mnichovice živočišnou výrobou s chovem skotu o počtu 107 kusů. Mezi obyvatelstvem jsou rozšířeny domácí chovy drobného zvířectva o počtu cca 32 chovů.

Dopady ve správním území

- možnost nákazy osob v zasažené oblasti zejména při přenosu na člověka.

Jiné možné dopady

- přenos na domácí chovy.

3.2.2 Ohrožení působením antropogenních vlivů

Zvláštní povodeň

Vodní nádrž Lipno I. byla vybudována na horním toku řeky Vltavy jako součást vltavské kaskády a tvoří největší vodní plochu v České republice. Provoz vodohospodářského díla je spojen nejen s všestrannými užitky, ale i s riziky, a to nejen pro uživatele vodního díla, ale zejména pro občany, jejich majetky, ekonomiku a životní prostředí pod vodním dílem. První obcí pod vodním dílem po toku řeky Vltavy je obec Loučovice se vzdáleností 3 km od hráze.

Tabulka 12 - Parametry vodního díla

Parametry vodního díla LIPNO I	
Velikost zatopeného území	4870 ha
Délka vzduť	42 km
Délka břehů	150 km
Objem nádrže	309, 502 mil. m ³

Zdroj: Plánu ochrany území pod vodním dílem Lipno I. a II. před zvláštní povodní

Zákonem č. 305/2005 Sb., o povodích, v platném znění, byla zřízena jednotlivá povodí v ČR. Předmětem činnosti povodí je správa vodohospodářský významných vodních toků, vodních toků tvořících státní hranici, jakož i provoz a údržba vodohospodářských děl ve vlastnictví státu.

Správu vodního díla Lipno I. a řeky Vltavy vykonává:

Povodí Vltavy, státní podnik, závod Horní Vltava, Litvínovická 709/5, 371 21 České Budějovice.

Povodí Vltavy, státní podnik, provoz Lipno, 382 78 Lipno nad Vltavou 123.

Typy zvláštních povodní pod vodním dílem

Narušení vodního díle se vznikem zvláštní povodně je z hlediska okamžitého vzniku málo pravděpodobné, přesto se rozeznávají tři základní typy zvláštní povodně podle charakteru situace, která může nastat:

- a) narušením vzdouvacího tělesa vodního díla;
- b) poruchou hradící konstrukce bezpečnostních a výpustních zařízení vodního díla;
- c) nouzovým řešením kritických situací z hlediska bezpečnosti vodního díla.(43)

Časový průběh a parametr zvláštní povodně

Společnost DHI Hydroform, a. s., zpracovala v průběhu roku 2003-2004 pro Povodí Vltavy, s. p., studii zvláštní povodně z VD Lipno I a VD Lipno II. Výsledkem byly parametry zvláštní povodně v profilu hráze při jejím porušení. Pro stanovení účinků zvláštní povodně byl využíván model s 10000-letou povodní Q_{10000} a 5000-letou povodní Q_{5000} (písmeno Q označuje průtok a číslice 10000 letost průtoku; např. Q_{80} – osmdesátiletý průtok).

Tabulka 13 - Časový průběh povodně v závislosti na průtoku

	Čas	Hladina (n. m.)	Průtok (m ³ /s)
Počátek vlny	0:16 hod.	672,8	272
Q₅₀₀₀ m³/s	1:32 hod.	679,8	-----
Q₁₀₀₀₀ m³/s	3:04 hod.	682,7	-----
Kulminace Q	5:28 hod.	684,0	12984

Zdroj: Výpis plánu ochrany území pod vodním dílem Lipno I. a II. před zvláštní povodní

Obrázek 4 - Území ohrožené zvláštní povodní VD Lipno I.

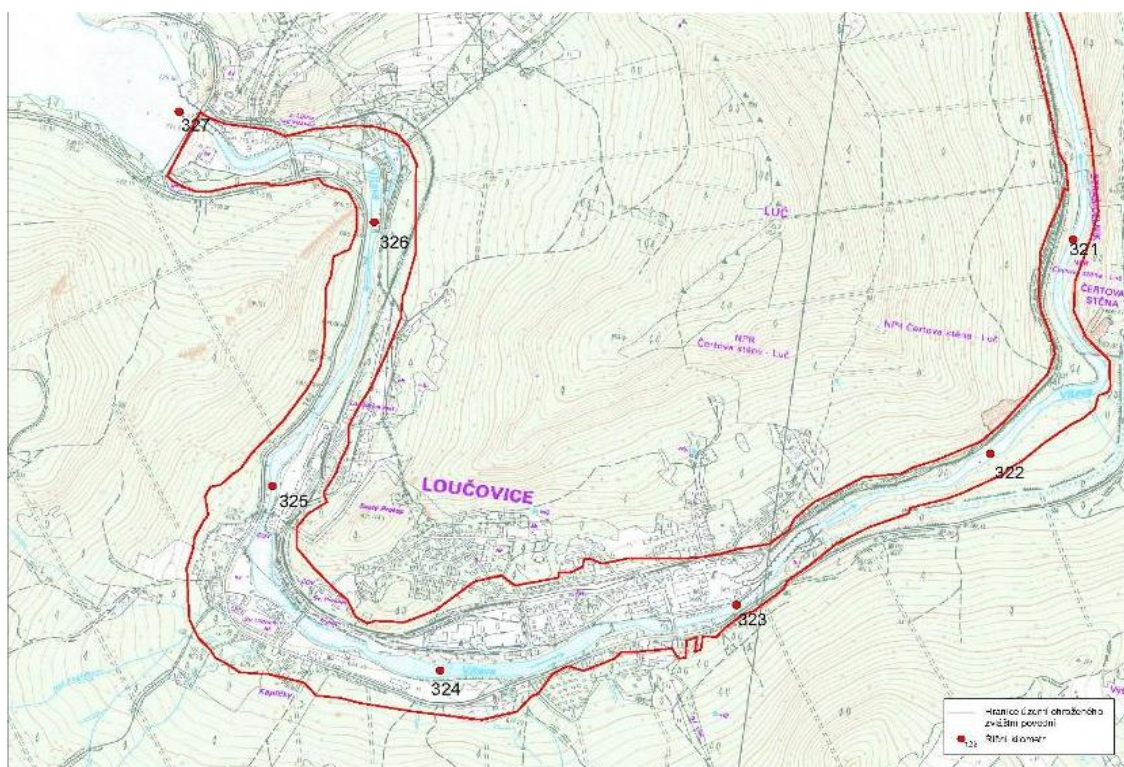

Zdroj: Studie zvláštní povodně na vltavské kaskádě

Obec je ohrožena zvláštní povodní s rizikem rozdělení intravilánu obce na dvě části, jak zřetelné z obr. č. 4. Na obou březích řeky Vltavy je riziko ohrožení životů a zdraví osob, objektů a značné poškození infrastruktury.

Tabulka 14 - Počty ohrožených osob a budov na obou březích řeky Vltavy

Počet ohrožených osob a objektů na levém břehu			
Typ objektu	Počet objektů	Počet osob	Poznámka
Rodinný dům	16	64	
Bytový dům	12	145	
Panelový dům	4	220	
Ubytovací zařízení	2	62	58 ubytovací kapacita 4 personál
Rekreační objekty	8		trvale neobydleny
Výrobní provozy	2		nefunkční
Občanská vybavenost	10	42	personál v pracovní době
Administrativní budovy	1	26	15 dětí ZŠ praktická 10 personál ZŠ a OÚ 1 trvale žijící
Počet ohrožených osob a objektů na pravém břehu			
Rodinný dům	19	58	
Bytový dům	2	19	
Ubytovací zařízení	3	76	70 ubytovací kapacita 6 personál
Rekreační objekty	3		trvale neobydleny
Výrobní provoz	1		nefunkční
Občanská vybavenost	4	1	1 personál na BČS
Celkový počet	87	713	

Zdroj: Vlastní

Z pohledu dopravní infrastruktury se v území ohroženém zvláštní povodní nachází komunikace II. tř .č. 163 v úseku Vyšší Brod – Lipno nad Vltavou (hráz vodního díla Lipno I) a dále síť místních komunikací. Lze předpokládat i narušení mostních těles, které spojují obě části obce.

Ve správě LESY ČR, státní podnik, lesní správa Vyšší Brod, se nachází soustava lesních cest. Tyto cesty tvoří lesní dopravní síť určenou k přesunu pěstebních a těžebních mechanismů včetně dopravy pracovníků, složek IZS a v neposlední řadě zpřístupňují les pro rekreační a turistické účely. Lesní cesty jsou značeny, z důvodu orientace v rozsáhlých lesních porostech, dopravním značením a většina těchto cest je opatřena živičným povrchem nebo jednoduchým prašným povrchem. Parametry lesních cest jsou omezeny na průjezd jednoho nákladního vozidla (šířka jízdního pruhu 3 metry) a v některých úsecích jsou značně omezeny průjezdní profily vzrostlou vegetací.

Obrázek 5 - Dopravní značení lesních cest



Zdroj: Vlastní

Při narušení dopravní infrastruktury lze využít lesní dopravní síť i k zajištění evakuace obyvatelstva z postižených oblastí, k zásobování obyvatelstva a zajištění logistiky záchranných složek.

Tabulka 15 - Návrh evakuačních a zásobovacích tras podle názvů lesních cest

Pravý břeh	
Směr	Popis trasy
Vyšší Brod	LC Lipová-LC K Hlásce-LC K Bombardišti-Mnichovice-Studánky-Vyšší Brod
Přední Výtoň	LC Lipová-LC K Hlásce-LC Dobřín-místní název Spáleníště-křižovatka s kom. III. tř. 16317 směrem do Přední Výtoně.
Levý břeh	
Lipno nad Vlt.	místní komunikace směr Dvorečná-LC Na Střelnici-kramolínské parkoviště-Lipno nad Vltavou.

Zdroj: Dopravní mapa-Lesy ČR, Lesní správa Vyšší Brod

Dopady ve správním území

- ohrožení životů a zdraví obyvatelstva,
- omezení chodu veřejné správy a samosprávy,
- narušení dopravní infrastruktury, destrukce budov,
- přerušení dodávek pitné vody a funkčnosti kanalizační sítě včetně čističky odpadních vod,
- přerušení dodávek elektrické energie a zemního plynu.

Jiné možné dopady

- obava, panika a stres u obyvatelstva,
- zhoršení epidemiologické situace v regionu.

Radiační havárie

V Jihočeském kraji se nachází jaderná elektrárna Temelín se stanovenou zónou havarijního plánování do vzdálenosti 13 km od středu 1. reaktoru, tudíž správní území obce leží mimo stanovenou zónu.

Obec Loučovice leží ve správním území obce Vyšší Brod (obec s pověřeným obecním úřadem), které má z Krizového plánu ORP Český Krumlov stanovený úkol

provést přechodné ubytování evakuovaného obyvatelstva ze zóny havarijního plánování JE Temelín. Není vyloučeno využití ubytovacích kapacit v obci.

Z Krizového plánu ORP Č. Krumlov nevyplývají pro obec Loučovice žádné úkoly, tudíž nebude radiační havárie řešena orgány obce a tato situace by byla řešena v součinnosti s obcí Vyšší Brod.

Tabulka 16 - Ubytovací kapacity v obci Loučovice

Název ubytovacího zařízení	Počet lůžek
Hotel Kilián	27
Penzion Pod lípou	18
Rybářský dům	21
Hotel Lesní krčma	45
Penzion Anna	22

Zdroj: Internetové stránky jednotlivých ubytovacích zařízení

Narušení dodávek elektrické energie

Dodávky elektrické energie mohou být přerušeny tzv. lokálně, kdy dojde k přerušení dodávky energie způsobenou destrukcí přenosové soustavy např. za extrémních povětrnostních podmínek. Tento výpadek operativně řeší provozovatel přenosové nebo distribuční soustavy.

V případě dlouhodobého výpadku dodávky elektrické energie známého pod názvem „blackout“, v jehož důsledku vzniká mimořádná událost v přenosové soustavě (například poruchy části přenosové soustavy vlivem přetížení, lidským selháním, přírodními pohromami a nelze vyloučit i teroristický útok), může postihnout mimo ČR i území několika států. Taková situace vyžaduje provedení opatření na centrální úrovni s určením priorit likvidace poruchy zařízení přenosové soustavy velkého rozsahu v návaznosti na z. č. 458/2000 Sb., energetický zákon.

Územím obce Loučovice prochází dvě dvojitá vedení vysokého napětí 110 kV. Jedná se o vedení 110 kV Lipno nad Vltavou - Větrní, Domoradice a o vedení 110 kV Lipno nad Vltavou - České Budějovice. Napojení regionu na přenosovou soustavu je

realizováno vedením vysokého napětí 22kV a 6,3 kV, které jsou doplněny 15 trafostanicemi.

Dopady ve správním území

- ohrožení životů a zdraví obyvatelstva v důsledku nefunkčnosti mobilních a telefonních sítí,
- omezení chodu veřejné správy a samosprávy,
- přerušení dodávek produktů závislých na elektrické energii (tepelná energie, zemní plyn, pitná voda).

Jiné možné dopady

- nedostatek potravin a jiných komodit závislých na elektrické energii při nadregionálním přerušení dodávky elektrické energie,
- narušení chodu domácností.

Narušení dodávky zemního plynu

Přerušeni dodávek zemního plynu může nastat v důsledku narušení přepravních nebo distribučních soustav, jehož příčinou mohou být živelné pohromy, provozní havárie nebo terorismus.

V současné době je část obce zásobována teplem ze systému centralizovaného zásobování teplem, který je napojen na teplárnu společnosti Teplárna Loučovice, a. s. Objekty nenapojené na centrální zásobování teplem jsou vybaveny individuálními zdroji tepla na tuhá paliva.

Od centrálního zásobování teplem se postupně odpojují bytové a panelové domy. V topné sezóně 2014/2015 bude na zásobování zemním plynem napojeno celkem 23 objektů. Tabulka č. 16 znázorňuje počty obydlených budov s celkovým počtem 483 obyvatel závislých na dodávce zemního plynu, což tvoří 29 % z celkového počtu obyvatel obce.

Přes správní území obce je vybudována trasa středotlakého plynovodu Vyšší Brod - Loučovice, která prochází i zastavěným územím a slouží dále jako tranzitní vedení do Lipna nad Vltavou. Přepravované médium je zemní plyn s maximálním provozním přetlakem plynovodu 300 kPa napojeným na distribuční síť zemního plynu společnosti E.ON Distribuce, a. s.

Obrázek 6 - Schéma distribuční sítě zemního plynu v jihočeském kraji

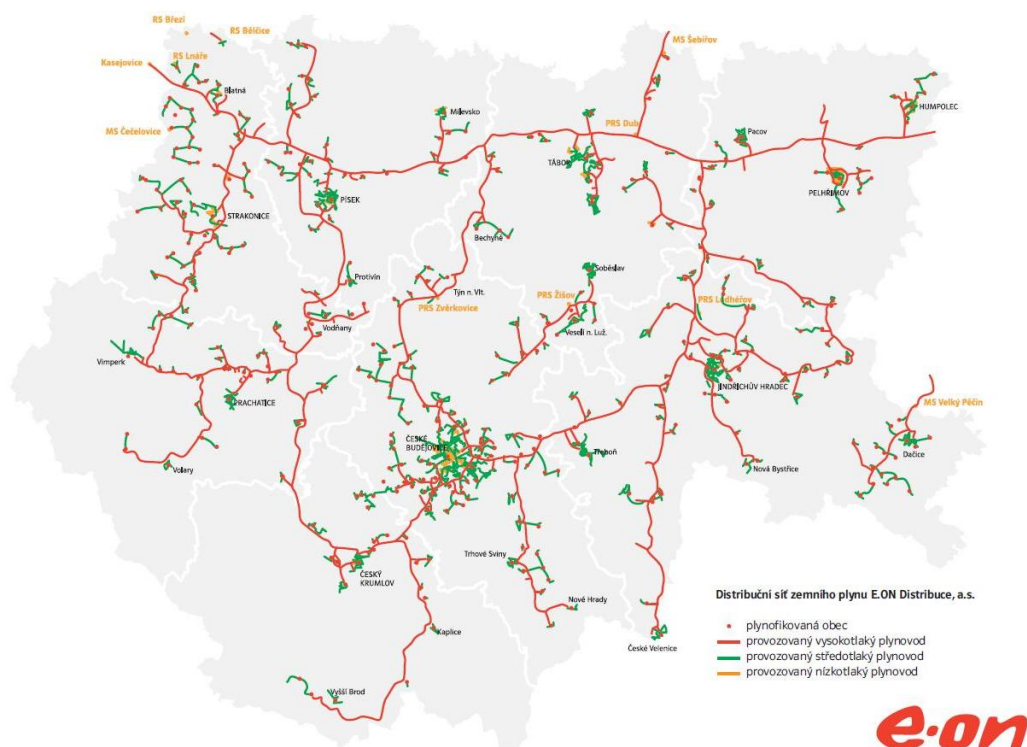

Zdroj: <http://www.eon-distribuce.cz/cs/distribuce-zemniho-plynu/distribucni-soustava/technicke-informace.shtml>

Dopady ve správním území

- přerušení dodávek tepla do domácností a narušení činnosti veřejných služeb v obci (počty budov a osob závislých na zemním plynu jsou uvedeny v tabulce č. 17.)

Tabulka 17 - Počet budov a obyvatel závislých na dodávce zemního plynu od topné sezony 2014/2015

Typ objektu	Počet	Počet trvale žijících
Panelové domy	5	306
Bytové domy	11	153
Základní škola	1	8
Obecní úřad	1	1
Zdravotní středisko	1	14
Hasičská zbrojnice	1	1
Celkem		483

Zdroj: Vlastní

Jiné možné dopady

- narušení dodávky zemního plynu do sousedních obcí – Lipno nad Vltavou, Frymburk.

Narušení dodávek pitné vody

Vodní hospodářství spadá do prvků kritické infrastruktury, jejíž narušení by mělo dopad na bezpečnost státu, ekonomiku, veřejnou správu a zabezpečení základních životních potřeb. Správu vodohospodářského majetku v obci Loučovice provádí ČEVAK, a. s., Severní 8/2264, České Budějovice.

Tabulka 18 - Přehled vodohospodářského majetku

Úpravna vody Svatý Prokop			
Odběr surové vody		Počet zásobených obyvatel	
Vodní nádrž Lipno I		260	
Přiváděcí řad do vodojemu 250 a vodojemu 2x300			
Celková délka		Kapacita vodojemů	
1,8 km		850 m ³	
Vodovodní síť-Loučovice			
Celková délka	Počet zásobených obyvatel	Počet vodovodních přípojek	
8,34 km	1840	268	
Vodovodní síť Loučovice-žel. Stanice Lipno nad Vltavou			
Celková délka	Stavba pro úpravu vody	Počet zásobených obyvatel	Vodovodní přípojky
0,65 km	Lipno nad Vltavou-Plískov-vrty	55	18
Stoková síť na ČOV Loučovice			
Celková délka	Počet obyvatel připojených na stokovou síť	Počet kanalizačních přípojek	
0,65 km	1700	239	
ČOV Loučovice			
Vodní recipient	Projektovaná kapacita	Počet obyvatel připojených na ČOV	Počet ekvivalentních obyvatel připojených na ČOV
Vltava	649 m ³ /den	1700	789

Zdroj: Vybrané údaje z provozní a majetkové evidence vodovodů a kanalizací - Obec Loučovice

Narušení dodávek pitné vody může nastat v důsledku jiné mimořádné události např. povodní, extrémního sucha, havárie na vodovodních zařízeních, tudíž nelze jednoznačně zařadit tuto událost mezi antropogenní nebo přírodní.

Dopady ve správním území

- narušení chodu domácností a služeb závislých na dodávce pitné vody,
- zhoršení hygienických podmínek.

Jiné možné dopady

- zdravotní problémy při požití vody z neověřených zdrojů.

Narušení funkčnosti silničních přeprav

Výrazné omezení silniční přepravy na území Jihočeského kraje, ale i na území celého státu, může být vyvoláno nedostatkem pohonných hmot nebo vlivem působení jiných mimořádných událostí, při kterých dochází k omezení dopravy anebo k narušení dopravní infrastruktury. Přerušením logistických sítí v postižených oblastech se projevuje omezením výrobních činností, nedostupností lékařské péče a nefunkčností všech druhů zásobování.

Silniční síť obce Loučovice tvoří páteřní komunikace II. třídy č. 163, na kterou se napojují komunikace III. třídy a místní komunikace. Komunikace II/163 se nachází v těsné blízkosti řeky Vltavy a rozděluje intravilán obce na dvě části spojené čtyřmi mostními tělesy, přičemž jeden z mostů je pouze pro pěší a druhý je omezený nosností pouze pro osobní automobily.

Při přerušení komunikace II/163 a mostů (např. při zvláštní povodni) lze využít k dopravní obsluhování pouze komunikací nižšího významu, což jsou účelové komunikace a cyklostezky, které z větší části kopírují tok řeky Vltavy a nelze vyloučit jejich zničení nebo poškození. Komunikace nižšího významu se vyznačují omezenými parametry (úzká vozovka – průjezd jednoho vozidla, omezený průjezdní profil vzrostlou vegetací, v zimním období neudržované).

K evakuaci osob nebo k zásobování lze využít lesní dopravní síť, která je popsána v kapitole 3.2.1 Ohrožení působením antropogenních vlivů, odstavec Zvláštní povodeň.

Dopady ve správním území

- ohrožení životů a zdraví obyvatelstva v důsledku narušení dopravních tras- komplikovaný přesun složek IZS,
- přerušení všech druhů zásobování.

Jiné možné dopady

- omezení chodu domácností a veřejných služeb.

Tabulka 19 - Činnost KŠO při řešení MU velkého rozsahu a krizového situace

Úkol, činnost, opatření	Odpovídá, provede	Poznámka
Vznik MU velkého rozsahu, vyhlášení KS.		
Vyrozumění starosty o vyhlášení KS.	KOPIS KŠ ORP	telefonicky
Svolání KŠO.	starosta pověřená osoba	
Úvodní jednání KŠO: <ul style="list-style-type: none"> ▪ příchod členů (náhradníků) na pracoviště, prezentace, ▪ povolání nezbytných odborníků (podle situace), ▪ informace o situaci, jejích dopadech a předpokládaném vývoji, ▪ informace o již probíhajících opatřeních, ▪ návrhy na řešení situace, jejich posouzení, odhad finančních nákladů, ▪ přijetí opatření, rozdělení úkolů, ▪ sestavení úvodního hlášení pro KŠ ORP, ▪ zajištění průběžného přijímání informací, ▪ stanovení doby dalšího jednání štábu, ▪ zahájení plnění úkolů. 	starosta členové KŠO	provádění zápisů z jednání
Varování obyvatelstva-pouze při bezprostředním ohrožení životů a zdraví.	starosta určený člen KŠO	pokud již nebylo provedeno KOPIS
Vyvěšení Rozhodnutí o vyhlášení krizového stavu	tajemník OÚ	<ul style="list-style-type: none"> ▪ úřední deska ▪ el. úřední deska ▪ rozesílání SMS zpráv ▪ hlášení místního rozhlasu
Navázání kontaktu s KŠ ORP, zaslání úvodního hlášení. Osnova úvodního hlášení: <ul style="list-style-type: none"> ▪ <i>zda je svolán KŠO,</i> ▪ <i>stručný popis situace v obci, počet postižených, zasažená plocha, nemovitosti,</i> ▪ <i>zda proběhlo varování obyvatelstva, prováděná opatření,</i> ▪ <i>další hrozící nebezpečí, doplňující údaje.</i> Vzájemná komunikace mezi KŠO a KŠ ORP.	starosta, určený člen KŠO	telefonicky, email

Úkol, činnost, opatření	Odpovídá, provede	Poznámka
Zavedení stálé služby na pracovišti KŠ – v případě, že to situace vyžaduje. Průběžný příjem a vyhodnocování přijímaných informací.	určený člen KŠO	zajistit pravidelné střídání
Navázání spojení a součinnosti s potřebnými orgány a organizacemi (okolní obce, PO a PFO)	určený člen KŠO	podle řešené situace a potřeby
Řešení situace <ul style="list-style-type: none"> ▪ realizace stanovených opatření podle charakteru a rozsahu situace, ▪ přijímání opatření na ochranu obyvatel-evakuace, zajištění nouzového přežití obyvatelstva (nouzové ubytován, stravování), řešení potřeb postižených obyvatel, ▪ spolupráce s velitelem zásahu, ▪ řešení dopadů na infrastrukturu, ▪ získávání zdrojů potřebných k řešení situace, ▪ řešení finančního zajištění přijímaných opatření. 	starosta členové KŠO s uloženými úkoly	součinnost s KŠ ORP, IZS, eva. střediska
Přijem a distribuce humanitární pomoci <ul style="list-style-type: none"> ▪ zajištění prostorů a manipulační techniky pro její příjem a uskladnění – tělocvična a přilehlé prostory v I. NP budovy OÚ, ▪ určení osob pro její příjem, evidenci a distribuci potřebným osobám. 	starosta určený člen KŠO	využití technických prostředků obce. JSDHO
Následná jednání KŠO <ul style="list-style-type: none"> ▪ informace o vývoji situace, její analyzování, možnost dalšího vývoje, ▪ kontrola úkolů uložených na předcházejícím jednání KŠO ▪ posouzení účinnosti přijímaných opatření, ▪ návrhy na přijetí dalších opatření a rozdělení úkolů, ▪ stanovení doby dalšího jednání KŠO (podle vývoje situace), ▪ zahájení plnění dohodnutých úkolů. 	starosta členové KŠO, přizvaní odborníci	provádění zápisů z jednání
Zasílání pravidelných hlášení o situaci KŠ ORP Osnova pravidelného hlášení: <ul style="list-style-type: none"> ▪ základní informace k události (stav od posledního hlášení, činnost KŠO, přijímaná opatření), ▪ postižené území (konkrétní údaje), ▪ evakuace obyvatelstva (počet evakuovaných, evakuační střediska, požadavky na zabezpečení evakuovaných), ▪ přerušování dopravy-silnice, železni, ▪ požadavky na SaP, ostatní požadavky (nasazení SaP, humanitární pomoc, odvoz odpadu apod.) 	určený člen KŠO	zasílat v době od 07.00 do 16.30 hodin

Úkol, činnost, opatření	Odpovídá, provede	Poznámka
Průběžné informování obyvatelstva o situaci, o jejím předpokládaném vývoji, přijímaných opatření a doporučené chování a jednání.	starosta určený člen KŠO	místní rozhlas JSDHO-předávání informací osobně, megafony
Po ukončení akutního ohrožení <ul style="list-style-type: none"> ▪ zahájení inventarizace škod, ▪ řešení sociálních dopadů situace, ▪ proplácení faktur z poskytnutí osobní pomoci a dodání věcné pomoci, ▪ zahájení sanačních a asanačních prací. 	starosta určení členové KŠO OÚ	
Vyvěšení Rozhodnutí o ukončení KS na úřední desku.	Tajemník OÚ	<ul style="list-style-type: none"> ▪ úřední deska ▪ el. úřední deska ▪ rozesílání SMS zpráv ▪ hlášení místního rozhlasu
Po ukončení krizového stavu <ul style="list-style-type: none"> ▪ inventarizace škod, ▪ proplácení faktur za poskytnutí osobní pomoci a dodání věcné pomoci, ▪ zpracování harmonogramu obnovy postiženého území, ▪ obnovovací práce, postupný návrat k běžnému životu. 	starosta OÚ PO a FPO občané	
UPOZORNĚNÍ Do 7 dnů od ukončení KS zaslat předepsaný formulář dle vyhlášky MF č. 186/2002 Sb. – Přehled odhadů nákladů na obnovu majetku po živelních pohromách.		

Zdroj: HZS Jihočeského kraje

4. DISKUSE

Stát plní hlavní úlohu ve vytváření a fungování bezpečnostního systému ČR v součinnosti s dalšími orgány státní správy a samosprávy a s aktivním zapojením fyzických a právnických osob. Právní řád ukládá územním samosprávným celkům práva a povinnosti, které slouží k zajištění připravenosti na mimořádné události a krizové stavy.

ČR se dělí na vyšší územně samosprávné celky, kterými jsou kraje, a dále na územně samosprávné celky, tedy obce, které se dělí na obce s rozšířenou působností (většina těchto obcí měla statut okresních měst), na obce s pověřeným obecním úřadem a obce tzv. jedničkové nebo I. typu. V diplomové práci jsem se zaměřil na vyhodnocení připravenosti nižších územních samospráv, neboť zajištění krizové připravenosti je základním a důležitým úkolem obcí a měst v krizovém řízení. Právě oblast bezpečnosti je dle mých zkušeností opomíjena a podceňována, popřípadě odkládána na později, nebo se orgány obcí o tuto problematiku nezajímají vůbec. Jistou výhodou mají obce s rozšířenou působností nebo větší obce, které jsou personálně, odborně a materiálně lépe vybaveny a řadu úkolů v rámci připravenosti na mimořádné události a krizové stavy plní v rámci svých povinností hasičské záchranné sbory krajů.

V teoretické části práce jsem čerpal především z platných právních norem, dostupné literatury týkající se tématu, internetu a přednášek, pomocí kterých jsem shrnul základní informace o činnosti veřejné správy a samosprávy, působnosti obcí a jejich orgánů v rámci připravenosti a řešení mimořádných událostí. Při zpracování diplomové práce jsem využil z vlastních zkušeností nabytých při působení na pozici tajemníka Obecního úřadu Loučovice.

Samotná příprava obcí na mimořádné události a krizové stavy začíná u územně plánovací dokumentace, kterou tvoří územní plány obcí. Jedná se o právní podklad pro řízení výstavby v obci a jejím správním území v návaznosti na koordinaci využití území z hlediska širších územních vztahů, tedy správního území kraje. Neopomenutelnou součástí územního plánu je budoucí prostorové a funkční uspořádání území s návrhem koncepce dopravy, technické infrastruktury a opatření ke zlepšení kvality životního prostředí. V průběhu schvalovacího procesu mohou k návrhu územního plánu uplatnit

své připomínky dotčené orgány, mezi které patří i hasičský záchranný sbor kraje. V zákonem stanovené lhůtě hasičský záchranný sbor uplatňuje požadavky z hlediska své působnosti v požární ochraně, integrovaného záchranného systému a ochrany obyvatelstva při přípravě na mimořádné události. Vyhláška č. 380/2002 Sb., k přípravě a provádění úkolů ochrany obyvatelstva, ve znění pozdějších předpisů, konkretizuje rozsah požadavků civilní ochrany k územnímu plánu obce, které je povinen pořizovatel zpracovat do textové a grafické části, jedná se o:

- a) ochranu území před průchodem průlomové vlny vzniklé zvláštní povodní,
- b) zónu havarijního plánování,
- c) ukrytí obyvatelstva v důsledku mimořádné události,
- d) evakuaci obyvatelstva a jeho ubytování,
- e) skladování materiálu civilní ochrany a humanitární pomoci,
- f) vyvezení a uskladnění nebezpečných látek mimo současně zastavěná území a zastavitelná území obce,
- g) záchranné, likvidační a obnovovací práce pro odstranění nebo snížení škodlivých účinků kontaminace, vzniklých při mimořádné události,
- h) ochranu před vlivy nebezpečných látek skladovaných v území,
- i) nouzové zásobování obyvatelstva vodou a elektrickou energií.

Územní plán je po schválení zastupitelstvem obce závazný v celém rozsahu pro rozhodování v území. Jednoduše řečeno jedná se o strategický dokument, který v návaznosti na jiné právní normy reguluje změny v řešeném území, zejména stanovuje požadavky na umístění, uspořádání a řešení staveb, usiluje o zmírnění ekologických a přírodních katastrof.

Legislativa řeší problematiku připravenosti obcí na mimořádné události a krizové situace a jejich adekvátní odezvu v případě vzniku, ale samotná aplikace právních předpisů ponechává způsob připravenosti obcí na jejich uvážení. Dle mého názoru nižší územní samosprávy, které nesou zodpovědnost za připravenost obce na případná ohrožení svého území, plní tyto úkoly nedostatečně. Nedílnou součástí krizového managementu je plánování, bez kterého nelze efektivně zvládnout přípravu obcí a jejich orgánů na případné krizové situace a jejich řešení.

Podle právního názoru Ministerstva vnitra, generálního ředitelství Hasičského záchranného sboru ČR, odboru ochrany obyvatelstva a krizového řízení, jsou jednotky územních samospráv v návaznosti na občanský zákoník právníckými osobami, a jako takovým vyplývá z jednotlivých ustanovení krizového zákona zajišťovat plnění opatření vyplývajících z krizového plánu a zpracovat plán krizové připravenosti, které by obce měly plnit v rámci samostatné působnosti.(33)

Na území obce s rozšířenou působností Český Krumlov je 30 obcí se stanovenými úkoly vyplývajících z Krizového plánu ORP Český Krumlov a ani jedna z těchto obcí zatím nemá zpracovaný plán krizové připravenosti podle krizového zákona a prováděcích předpisů. Většina obcí má zpracovaný povodňový plán, ale další zákonem stanovené úkoly v rámci ochrany obyvatelstva, majetku a životního prostředí neplní. Prioritou malých obcí v současné době je především rozvoj svého území, zajišťování finančních prostředků do svých rozpočtů a zlepšování životní úrovně občanů.

Zákonem č. 430/2010 Sb., kterým došlo ke změně zákona o krizovém řízení, vznikla obcím povinnost vyčlenit objem finančních prostředků ve svých rozpočtech na příslušný kalendářní rok potřebný k zajištění přípravy na krizové situace. Obce jsou dále povinny vyčlenit účelovou rezervu finančních prostředků na řešení krizových situací a odstraňování jejich následků. Prostudováním rozpočtů obcí na internetových stránkách je zřejmé, že z celkového počtu 30 obcí ve správním území ORP Český Krumlov pouze sedm obcí ve svém rozpočtu vyčleňuje uvedené finanční prostředky. Z počtu sedmi obcí jsou tři obce, které vyčlenily pro tuto účelovou finanční rezervu pouze minimální částky (např. 1000,-Kč), tak aby byla splněna zákonná povinnost.(34)

Studiem krizového zákona jsem dospěl k závěru, že tento zákon sice opravňuje orgány krizového řízení provádět v mezích své působnosti kontroly dodržování jednotlivých ustanovení krizového zákona a v případě porušení ze spáchání správního deliktu ukládat právníckým osobám pokuty, avšak nejsou stanoveny časové intervaly a konkrétní zaměření kontrol jako je tomu například při přezkoumání hospodaření územních celků za uplynulý kalendářní rok podle zákona č. 420/2004 Sb., o přezkoumávání hospodaření územních samosprávných celků a dobrovolných svazků obcí, kdy mají obce a dobrovolné svazky obcí povinnost zadat přezkoumání auditorovi

nebo požádat příslušný krajský úřad o provedení kontroly hospodaření. Dle mého názoru by se tato zákonem stanovená povinnost dala obdobně aplikovat i na kontrolu dodržování jednotlivých ustanovení krizového zákona a zákona o IZS.(35)

Na základě zjištěných skutečností lze konstatovat, že nižší územní jednotky nepřikládají připravenosti na řešení mimořádných událostí a krizové stavy dostatečnou pozornost a jako jednu z příčin lze vyjádřit nedostatečné legislativní zabezpečení, které nekonkretizuje způsob přípravy. Další příčinou je již zmíněná neznalost problematiky krizového managementu.

V praktické části diplomové práce jsem zpracoval návrh plánu krizové připravenosti obce Loučovice. Zpracoval jsem ho ve smyslu krizového zákona, v návaznosti na Krizový plán ORP Český Krumlov a jeho analýzu ohrožení, včetně předpokládaných následků působení konkrétních hrozeb na území ORP. Plán byl zpracován k zajištění obce Loučovice, jako právnické osoby veřejného zájmu podle výkladu nového občanského zákoníku, na krizové situace, které mohou ohrozit plnění vyplývajících z krizového plánu. Pro malé obce je stěžejním partnerem pro tuto problematiku HZS kraje, který jakožto „profesionál“ poskytuje metodickou a odbornou pomoc.

Při stanovení obsahových náležitostí PKP jsem využil Metodiku zpracování plánů krizové připravenosti podle § 17 až 18 nařízení vlády č. 462/2000 Sb., k provedení § 27 odst. 8 a § 28 odst. 5 zákona č. 240/2000 Sb., o krizovém řízení a o změně některých zákonů, ve znění pozdějších předpisů, která nabyla účinnosti dnem 1. ledna 2012. Cílem Generálního ředitelství HZS ČR bylo sjednotit postup zpracování PKP.

Úvod PKP obsahuje schvalovací doložku, změnový list-aktualizace, účel a cíl a základní rozdělení. Na úvod navazuje ZÁKLADNÍ ČÁST, ve které se uživatel seznámí se základními údaji obce (název, adresa, kontaktní údaje, statutární zástupce apod.), vymezením předmětu činnosti, přehled úkolů a opatření, které byly důvodem zpracování PKP. V tomto případě jsou to úkoly stanovené orgánům obce ve smyslu zákona o krizovém řízení. V základní části je zahrnuta charakteristika krizového řízení včetně organizační struktury obce za běžného provozu a struktura k zabezpečení činnosti za krizové situace včetně složení krizového štábu obce a popisu činností

jednotlivých členů ve štábu. Nedílnou součástí plánu je přehled a hodnocení možných zdrojů rizik a analýzy ohrožení s možnými dopady na činnost obce.

Další součást plánu nazvaná OPERATIVNÍ ČÁST vychází ze slova operativnost, jehož význam je spojen se slovy pohotovost, iniciativa nebo pružná funkčnost. V této části popisují zabezpečení akceschopnosti subjektu pro zajištění provedení krizových opatření a ochrany činnosti subjektu. Jedná se o podrobný popis vyrozumění zaměstnanců obce, aktivace členů krizového štábu obce a způsob zajištění podmínek pro jednání krizového štábu – vyčlenění prostorů včetně materiálního vybavení, dopravní zabezpečení, stravování apod. Nedílnou součástí je postup řešení krizových situací a mimořádných událostí identifikovaných v analýze ohrožení, tedy v základní části, a seznam důležitých kontaktů na orgány krizového řízení a spolupracující subjekty. Pro činnost krizového štábu obce obsahuje tato část i přehled plánů zpracovaných podle zvláštních právních předpisů, a to Povodňový plán obce Loučovice a Výpis plánu opatření k ochraně obyvatel pod VD Lipno I. a II. před zvláštní povodní pro obec Loučovice.

Obsah POMOCNÉ ČÁSTI začíná výčtem důležitých právních předpisů. Dále jsem popsal způsob manipulace s PKP v podmínkách Obecního úřadu Loučovice, kde bude jeden z výtisků dokumentu uložen a počítače s uloženou elektronickou podobou. V pomocné části jsem upřesnil způsob aktualizace plánu včetně zodpovědných osob za jejich provedení. Jak napovídá název této části, obsahuje pomocné podklady pro jednání krizového štábu obce. Kromě přehledu geografických podkladů používaných při činnosti obecního úřadu jsem považoval za nutné do přehledu dokumentů souvisejících s připraveností na MU nebo KS a jejich řešením vložit tzv. krizovou kartu obce Loučovice se souhrnem důležitých kontaktů na subjekty, které jsou schopny v době řešení krize poskytnout obci prostředky nebo služby pro její překonání (například ubytovací kapacity, technické a materiální prostředky). Dále jsem přidal pomůcku pro financování za krizových stavů s postupem jednotlivých účetních operací a zodpovědností jednotlivých osob za tyto operace, a další dokumenty k usnadnění činnosti krizového štábu obce

Plán připravenosti byl zpracován tak, aby se stal praktickou pomůckou pro orgány místních samospráv, a sloužil jako podklad ke zpracování plánů jednotlivých obcí na území ORP Č. Krumlov. Diplomová práce jako celek je vhodným nástrojem použitelným k přípravě orgánů obce a starosty a k řešení vzniklé krizové situace nebo mimořádné události na území obce Loučovice.

5. ZÁVĚR

Studiem odborné literatury mohu konstatovat, že právní systém České republiky obsahuje dostatek právní legislativy k vytvoření fungujícího systému ke zvládnutí mimořádných nebo krizových situací, jehož cílem je adekvátně reagovat na různorodá bezpečnostní rizika, která negativně působí na společnost, funkce státu a jeho občany. Vývoj krizové legislativy reagoval na rozsáhlé povodně v roce 1997, kdy území České republiky bylo zasaženo téměř 1/3 svého území rozsáhlými povodněmi. Do roku 2001, než nabyly účinnosti dva stěžejní zákony, a to zákon o integrovaném záchranném systému a krizový zákon, byla problematika krizového řízení řešena nedostatečně. Zásadní změnou v oblasti krizové legislativy z pohledu územních samosprávných celků bylo jejich zapojení do bezpečnostního systému státu jako nedílné součásti bezpečnostní struktury.

Území ČR je rozděleno do 14 krajů, a ty se dále dělí na obce s rozšířenou působností, obce s pověřeným obecním úřadem (obce II. typu) a obce (obce I. typu). V diplomové práci jsem se zaměřil na obce I. typu nebo obecně řečeno malé obce, mezi které patří i obec Loučovice s 1675 obyvateli (rozlohou svého území a počtem obyvatel se řadí spíše mezi větší obce, ale vzhledem k omezenému rozsahu výkonu přenesené působnosti se jedná o obec I. typu). Zákonodárce svěřil orgánům obcí pravomoci při řešení mimořádných událostí, avšak v případě krizových stavů nerozlišuje obce s rozšířenou působností a obce I. typu. Nevýhodou malých obcí v oblasti krizového managementu je nedostatečná odborná, personální a materiální připravenost ke zvládnutí mimořádných nebo krizových situací. Domnívám se, že na této úrovni má bezpečnostní systém určité nedostatky, které mohou mít vliv na ochranu obyvatelstva, majetkových hodnot a životního prostředí.

Z vlastní zkušenosti vím, že obce řeší zejména problémy, spojené mimo jiných, s financováním rozvoje obce, zajištění hospodaření a správy majetku obce, a další činnosti k zabezpečení kvality života v obci. Oblast zajišťování připravenosti obcí na řešení mimořádných událostí a krizových situací je často podceňována a je na okraji celé škály zákonem stanovených povinností územních samosprávných celků a jejich orgánů.

Po zhodnocení všech dostupných informací jsem dospěl k názoru, že změnou právní legislativy v zavedení povinného školení starostů, zaměstnanců územních samosprávných celků v oblasti bezpečnostní problematiky. Výsledkem by bylo rozšíření znalostí a zvýšení odbornosti z krizového managementu a následné přenesení získaných informací směrem k obyvatelstvu. Podle mého názoru by bylo nutné v současné právní úpravě upřesnit systém a podmínky kontrolní činnosti v rámci samostatné i přenesené působnosti obcí.

Dále zákonodárce sice stanovil povinnost starostům zajistit připravenost obce na krizové situace a mimořádné události (orgány obce se na této připravenosti podílejí), ale není upravena činnost, jakým způsobem a v jakém rozsahu této připravenosti dosáhnout. Tato povinnost je ponechána na zvážení jednotlivých obcí.

Mohu konstatovat, že obec Loučovice v oblasti připravenosti občanů na případná rizika a nebezpečí výrazně zlepšila informovanost obyvatelstva a to zejména prostřednictvím internetových stránek, kde byla zřízena samostatná sekce „Mimořádné události a krizové stavy“. V této sekci mohou občané rychlým odkazem získat aktuální informace z webových stránek „Záchranný kruh“ a „Ochrana obyvatelstva“. Informační systémy byly vyvinuty pro účely měst a obcí a zajišťují nejdůležitější rady a návody pro návštěvníky internetových stránek, čímž je zajištěna zákonná povinnost v oblasti přípravy obcí na mimořádné události a krizové stavy. V rozpočtu obce je vyčleněna finanční rezerva na řešení krizových stavů ve výši 400 tis. Kč. Další finanční prostředky jsou vyčleněny na požární ochranu včetně zajištění chodu JSDHO (JPO III) ve výši cca 2,4 mil. Kč (pojištění, energie, údržba a opravy apod.), což je vzhledem k příjmové položce rozpočtu ve výši 30,8 mil. Kč poměrně vysoká částka. Obec dále čerpá finance z vyhlášených dotačních titulů na podporu činnosti JSDHO.

Považuji za důležité zmínit vzdělávací a preventivní akce Územního odboru HZS Jihočeského kraje v Českém Krumlově určené veřejnosti a obcím, čímž došlo ke zlepšení spolupráce a vzájemné komunikaci. Příkladem je účast příslušníků HZS na sněmech starostů obcí českokrumlovska nebo preventivně výchovná činnost pro děti v počtu kolem 15 akcí ročně. Pro starosty obcí je 1 x za volební období pořádáno školení starostů, kde jsou seznámeni s bezpečnostní problematikou. Zde musím

podotknout, že školení 1 x za 4 roky je nedostačující a navíc účast starostů je dobrovolná. Domnívám se, že vzhledem k odpovědnosti, které vyplývají starostům obcí ze zákona o IZS a krizového zákona v rámci připravenosti obcí na nepředvídatelné události, by účast starostů nebo místostarostů na školeních měla být stanovena změnou legislativy (pravidelné intervaly například 1 x ročně, způsob a rozsah vzdělávání). Ačkoliv vím, že administrativní zátěž obcí a obecních úřadů zahrnuje široké pole působnosti, tak příprava obcí na mimořádné situace by měla být na prvních příčkách povinností, neboť jsou v sázce životy a zdraví obyvatelstva.

K naplnění cílů práce byla vytvořena výzkumná otázka: Jsou rizika a úkoly obce důvodem pro orgány obce ke zpracování plánu krizové připravenosti? Několikrát je v diplomové práci uveden fakt, že mimořádné události způsobené přírodními nebo antropogenními vlivy zasahují a budou zasahovat do života občanů, neboť je nelze absolutně vyloučit. Orgány územně samosprávných celků musí vynakládat nemalé úsilí a finanční prostředky k vypracování účinných strategií, jejichž cílem je maximálně eliminovat škodlivé následky těchto událostí.

Jedním z výsledků této práce je souhrn nejdůležitějších úkolů samosprávy, které budou použity jako materiál pro starostu obce a orgány obce Loučovice v rámci rozšíření znalostí v oblasti přípravy a řešení mimořádných událostí a krizových stavů. Výstupem praktické části diplomové práce je plán krizové připravenosti obce Loučovice využitelný při vzniku a řešení krizové situace na území obce. Zároveň lze plán využít pro školení zaměstnanců obce, seznámení právnických osob a občanů s charakterem možného ohrožení. Plán krizové připravenosti bude sloužit jako vzorový dokument pro obce I. typu ve správním území ORP Český Krumlov.

6. Použité zdroje

1. *Práva občanů obce: Edice dobré správní praxe*. 3. vyd. Praha: Ministerstvo vnitra, 2011, 167 s. Edice dobré správní praxe. ISBN 978-809-0457-904.
2. PRŮCHA, Petr. *Veřejná správa a samospráva: Edice dobré správní praxe*. Vyd. 1. Praha: Vysoká škola aplikovaného práva, 2004, 241 s. Studijní texty (Vysoká škola aplikovaného práva). ISBN 80-867-7503-8.
3. HORZINKOVÁ, Eva a Vladimír NOVOTNÝ. *Základy organizace veřejné správy v ČR: Edice dobré správní praxe*. Vyd. 1. Plzeň: Vydavatelství a nakladatelství Aleš Čeněk, 2008, 234 s. Studijní texty (Vysoká škola aplikovaného práva). ISBN 978-807-3800-963.
4. Česká republika. Občanský zákoník. In: http://aplikace.mvcr.cz/sbirka-zakonu/SearchResult.aspx?q=89/2012&typeLaw=zakon&what=Cislo_zakona_s m. 22. 3. 2012, roč. 2012, č. 89, 33.
5. Česká republika. Ústava České republiky. In: *1/1993*. 1992, 1/1993.
6. KOUDELKA, Zdeněk. *Samospráva*. Praha: Linde, 2007, 399 s. ISBN 978-807-2016-655.
7. *Územní samospráva: k 1.1.2007*. Praha: Eurounion, 2006. ISBN 80-731-7056-6.
8. MINISTERSTVO VNITRA ČESKÉ REPUBLIKY, odbor dozoru a kontroly veřejné správy. *Ministerstvo vnitra ČR* [online]. 2013 [cit. 2013-03-31]. Dostupné z: <http://www.mvcr.cz/odk2/clanek/metodicky-material-c-4.aspx>
9. Česká republika. O vyhlášení LISTINY ZÁKLADNÍCH PRÁV A SVOBOD jako součásti ústavního pořádku České republiky. In: *1/1993*. 1992.
10. Česká republika. O obcích (obecní zřízení). In: *128/2000 Sb.* 2000, 38/2000.
11. HORÁK, Rudolf, Miroslav KRČ, Radek ONDRUŠ a Lenka DANIELOVÁ. *Průvodce krizovým řízením pro veřejnou správu*. Praha: Linde Praha, a.s., 2004, 407 s. ISBN 80-720-1471-4.
12. Česká republika. O odpovědnosti za škodu způsobenou při výkonu veřejné moci rozhodnutím nebo nesprávným úředním postupem a o změně zákona České národní rady č. 358/1992 Sb., o notářích a jejich činnosti (notářský řád). In: *82/1998 Sb.* 1998, 31/1998, 5058.

13. Česká republika. O integrovaném záchranném systému a o změně některých zákonů. In: 239/2000 Sb. 2000, 73/2000, 3461.
14. KÁŇA, Pavel. *Základy veřejné správy: [vybrané kapitoly veřejné správy pro studium žáků středních škol a maturitní témata k ústní maturitní zkoušce z předmětu Veřejná správa]*. 2., dopl., přeprac. vyd. Ostrava: Montanex, 2007, 375 s. Varia (Montanex). ISBN 978-807-2252-442.
15. Vybrané informace k zajišťování požární ochrany na území obce. GENERÁLNÍ ŘEDITELSTVÍ HASIČSKÉHO ZÁCHRANNÉHO SBORU ČR. *Jihočeský kraj HASIČSKÝ ZÁCHRANNÝ SBOR ČESKÉ REPUBLIKY* [online]. 2010 [cit. 2013-03-31]. Dostupné z: <http://www.hzscr.cz/clanek/vybrane-informace-k-zajistovani-pozarni-ochrany-na-uzemi-obce.aspx>
16. VRŠOVSKÁ, Ivana, Petr PROKOP a Lukáš TOMAN. *METODICKÉ DOPORUČENÍ K ČINNOSTI ÚZEMNÍCH SAMOSPRÁVNÝCH CELKŮ: Proces tvorby a vydávání obecně závazných vyhlášek obcí*. 2012. vyd. Praha, 2012, 36 s. Dostupné z: <http://www.mvcr.cz/clanek/metodicka-pomoc-obcim-683648.aspx>
17. SVAZ MĚST A OBCÍ ČESKÉ REPUBLIKY. *Příručka pro člena zastupitelstva obce po volbách v roce 2006*. Praha: Svaz měst a obcí České republiky, 2006. ISBN 80-978-80-239-8318-0.
18. HORÁČEK, Zdeněk, Miroslav KRÁL, Zdeněk STRNAD a Veronika VYTEJČKOVÁ. *Vodní zákon č. 254/2001 Sb.: po novele zákonem č. 150/2010 Sb., účinné od 1.8.2010 s komentářem*. Praha: Sondy, 2011, 423 s. ISBN 978-808-6846-392.
19. Česká republika. O vodách a o změně některých zákonů (vodní zákon). In: 254/2001 SB. 2001, 98/2001, 5617. Dostupné z: <http://portal.gov.cz/app/zakony/zakonInfo.jsp?idBiblio=51514&fulltext=&nr=254~2F2001&part=&name=&rpp=15#local-content>
20. LACINA, Karel. *Vybrané kapitoly ze soudobého řízení měst a obcí*. Vyd. 3. Pardubice: Univerzita Pardubice, 2002, 133 s. ISBN 80-719-4495-5.

21. *Poradce veřejné správy: školy, úřady, zdravotnictví, rozpočtové, příspěvkové, neziskové organizace : měsíčník*. Český Těšín: Poradce, s. r. o., 2009, roč. 2009, č. 4. ISSN 1802-839X.
22. MINISTERSTVO VNITRA – GENERÁLNÍ ŘEDITELSTVÍ HASIČSKÉHO ZÁCHRANNÉHO SBORU ČR. *Metodika pro zřizování jednotek sborů dobrovolných hasičů obcí*. Praha, 2009, 28 s. Dostupné z: http://www.firebrno.cz/uploads/IZS/Methodika_zrizovani_JSDHO_2009.pdf
23. *Krizový zákon s komentářem ; Integrovaný záchranný systém : zákon s komentářem ; Nájem a podnájem : účtování finančního leasingu, výpověď z nájmu bytu ; Společník s.r.o. a konkurs*. Český Těšín: Poradce, s. r. o., 2003, 296 s. Poradce, 2003/13.
24. Česká republika. O požární ochraně. In: *133/1985 Sb.* 1985, 34/1985, 0674. Dostupné z: <http://portal.gov.cz/app/zakony/zakonInfo.jsp?idBiblio=36808&fulltext=&nr=133~2F1985&part=&name=&rpp=15#local-content>
25. Česká republika. O integrovaném záchranném systému a o změně některých zákonů. In: *239/2000 Sb.* 2000, 73/2000, 3461. Dostupné z: <http://portal.gov.cz/app/zakony/zakonInfo.jsp?idBiblio=49556&fulltext=&nr=239~2F2000&part=&name=&rpp=15#local->
26. Česká republika. O krizovém řízení a o změně některých zákonů (krizový zákon). In: *240/2000 Sb.* 2000, 73/2000, 3475.
27. Česká republika. K provedení § 27 odst. 8 a § 28 odst. 5 zákona č. 240/2000 Sb., o krizovém řízení a o změně některých zákonů (krizový zákon). In: *462/2000 Sb.* 2000, roč. 2000, č. 132, 7200.
28. SMETANA, Marek, Dana KRATOCHVÍLOVÁ a Danuše KRATOCHVÍLOVÁ. *Havarijní plánování: varování, evakuace, poplachové plány, povodňové plány*. Vyd. 1. Brno: ComputerPress, 2010, 166 s. ISBN 978-802-5129-890.

29. HORÁK, Rudolf, Lenka DANIELOVÁ, Jan KYSELÁK a Ladislav NOVÁK. *Průvodce krizovým plánováním pro veřejnou správu*. Praha: Linde, 2011, 456 s. ISBN 978-807-2018-277.
30. Česká republika. O některých podrobnostech zabezpečení integrovaného záchranného systému. In: *328/2001 Sb.* 2001, roč. 2001, č. 127, 7447.
31. ANTUŠÁK, Emil a Zdeněk KOPECKÝ. *Krizový management: úvod do teorie*. 1. vyd. Praha: Oeconomica, 2008, 97 s. ISBN 978-80-245-0951-8.
32. VILÁŠEK, Josef. *Krizové řízení*. 1. vyd. V Praze: Karolinum, 2009, 81 s. ISBN 978-802-4617-237.
33. MINISTERSTVO VNITRA, generální ředitelství Hasičského záchranného sboru ČR, odbor ochrany obyvatelstva a krizového řízení. *Právní názor odboru ochrany obyvatelstva a krizového řízení Ministerstva vnitra*. Praha, 2012.
34. Česká republika. Zákon, kterým se mění zákon č. 240/2000 Sb., o krizovém řízení a o změně některých zákonů (krizový zákon), ve znění pozdějších předpisů. In: *430/2010*. 2010, 149/2010.
35. Česká republika. Zákon č. 420/2004 Sb., o přezkoumávání hospodaření územních samosprávných celků a dobrovolných svazků obcí, ve znění pozdějších předpisů. In: *420/2004*. 2004, 138/2004.
36. Česká republika. ÚZEMNÍ PLÁN OBCE LOUČOVICE. In: <http://www.loucovice.info/info/upo.pdf>. 2006.
37. OBEC S ROZŠÍŘENOU PŮSOBNOSTÍ ČESKÝ KRUMLOV. *Krizový plán ORP Český Krumlov*. Český Krumlov, 2012.
38. GEPRO SPOL. S R. O. *MISYS 9: Kokeš® pro Microsoft® Windows®*. 2008. vyd. 2008.
39. VOJENSKÝ GEOGRAFICKÝ A HYDROMETEOROLOGICKÝ ÚŘAD DOBRUŠKA. *Internetový zobrazovač geografických armádních dat: IZGARD* [online]. 2007, 17. 03. 2011 [cit. 2013-04-24]. Dostupné z: <http://izgard.cenia.cz/ceniaizgard/uvod.php>.

40. Výpis z "*Plánu ochrany území pod vodním dílem Lipno I. před zvláštní povodní*". Český Krumlov: HZS Jihočeského kraje, 2008. 72 s.
41. *Infekční onemocnění v souvislosti s povodněmi, ochrana obyvatelstva a složek IZS při provádění likvidačních prací v postižených oblastech*. České Budějovice, 2011. Bakalářská práce. Jihočeská univerzita v Českých Budějovicích, Zdravotně sociální fakulta. Vedoucí práce MUDr. Jiří Zdvořák.
42. MĚSTO PÍSEK. *Pomůcka pro starosty obcí Jihočeského kraje: Finanční zabezpečení krizových situací na úrovni obce pro kalendářní rok 2011*. Písek, 2011, 33 s.
43. ZACHOVAL, Jan ; RICHTR, David. *VD LIPNO I : PARAMETRY ZVLÁŠTNÍCH POVODNÍ*. Praha : VD-TBD, 2000. 28.

Seznam tabulek

Tabulka 1 - Struktura působností správního obvodu	47
Tabulka 2 - Rozdělení správního území podle druhu pozemku	47
Tabulka 3 - Přehled mostních těles po toku řeky Vltavy	49
Tabulka 4 - Přehled výjezdových základen	50
Tabulka 5 - Přehled vzdělávacích zařízení	51
Tabulka 6 - Výpis MU z Krizového plánu ORP Č. Krumlov	53
Tabulka 7 - Počet ohrožených obyvatel a objektů v záplavovém území	55
Tabulka 8 - Zvláště chráněná území	56
Tabulka 9 - Počty ohrožených obyvatel a budov	57
Tabulka 10 - Přehled komunikací, u nichž se neprovádí zimní údržba	60
Tabulka 11 - Technické prostředky využitelné v rámci výpomoci od fyzických nebo právnických osob se sídlem v obci	61
Tabulka 12 - Parametry vodního díla	63
Tabulka 13 - Časový průběh povodně v závislosti na průtoku	65
Tabulka 14 - Počty ohrožených osob a budov na obou březích řeky Vltavy	66
Tabulka 15 - Návrh evakuačních a zásobovacích tras podle názvů lesních cest	68
Tabulka 16 - Ubytovací kapacity v obci Loučovice	69
Tabulka 17 - Počet budov a obyvatel závislých na dodávce zemního plynu od topné sezony 2014/2015	73
Tabulka 18 - Přehled vodohospodářského majetku	74

Seznam obrázků

Obrázek 1 - Věkové rozložení obyvatelstva	48
Obrázek 2 - Stanovené záplavové území-zastavěné území obce Loučovice	54
Obrázek 3 - Pohled na poškozenou střechu tělocvičny ZŠ	58
Obrázek 4 - Území ohrožené zvláštní povodní VD Lipno I.	65
Obrázek 5 - Dopravní značení lesních cest	67
Obrázek 6 - Schéma distribuční sítě zemního plynu v jihočeském kraji	72

7. Přílohy

Příloha A - Plán krizové připravenosti obce Loučovice

Příloha B - Krizová karta obce Loučovice

Příloha C - Vzory formulářů

Příloha D - Pomůcka pro financování KS/MU

Příloha E - Vzor žádosti o poskytnutí finančních prostředků z rozpočtu kraje

Příloha F - Pomůcka pro činnost krizového štábu obce



PLÁN KRIZOVÉ PŘIPRAVENOSTI OBCE LOUČOVICE

Č. jednací			
	Jméno a příjmení	Dne	Podpis
Schválil			
Za správnost a úplnost zodpovídá			
Projednáno v zastupitelstvu obce dne 2014			

ZMĚNOVÝ LIST – aktualizace plánu krizové připravenosti

Číslo změny	Vypracoval a za správnost zodpovídá	Důvod změny	Rozsah změny	Schválil	Účinnost od

ÚČEL A CÍL PLÁNU KRIZOVÉ PŘIPRAVENOSTI

Plán krizové připravenosti obce Loučovice (dále jen „PKP“) je základním nástrojem obsahujícím souhrn krizových opatření a postupů k řešení krizových situací. Jeho účelem je vytvořit podmínky pro zajištění připravenosti na krizové situace a jejich řešení pro orgány krizového řízení a další dotčené subjekty.

Plán krizové připravenosti obce Loučovice vychází z krizového plánu ORP Český Krumlov schváleného bezpečnostní radou ORP dne 13. 12. 2012.

Zpracovatelem PKP je za určený subjekt Roman Bravenec – tajemník obecního úřadu. Při zpracování PKP byly využity platné právní předpisy, zejm. zákon č. 240/2000 Sb., o krizovém řízení a o změně některých zákonů (krizový zákon), ve znění pozdějších předpisů, nařízení vlády č. 462/2000 Sb., k provedení § 27 odst. 8, § 28 odst. 5 z. č. 240/2000 Sb. o krizovém řízení, a „Metodika zpracování plánů krizové připravenosti podle § 17 až 18 nařízení vlády č. 462/2000 Sb., k provedení § 27 odst. 8 a § 28 odst. 5 zákona č. 240/2000 Sb., o krizovém řízení a o změně některých zákonů (krizový zákon), ve znění pozdějších předpisů“ vydaná Ministerstvem vnitra - Generálním ředitelstvím Hasičského záchranného sboru České republiky (č.j.: MV-140690-1/PO-PKR-2011).

Na zpracování PKP se dále podílejí HZS Jihočeského kraje, zastupitelstvo obce Loučovice, Základní škola a Mateřská škola Loučovice a Lesy České republiky, s. p.

SEZNAM POUŽITÝCH ZKRATEK

Zkratka	Pojem	Zkratka	Pojem
ČHMÚ	Český hydrometeorologický ústav	MU	Mimořádná událost
HZS	Hasičský záchranný sbor	ORP	Obec s rozšířenou působností
IZS	Integrovaný záchranný systém	OÚ	Obecní úřad
JČK	Jihočeský kraj	PČR	Policie České republiky
JSDHO	Jednotka sboru dobrovolných hasičů obce	NP	Nadzemní podlaží
JSVV	Jednotný systém varování a vyrozumění	SPA	Stupeň povodňové aktivity
KHS	Krajská hygienická stanice	SÚS	Správa a údržba silnic
KVS	Krajská veterinární stanice	VD	Vodní dílo
KOPIS	Krajské operační a informační středisko	ZŠ a MŠ	Základní škola a Mateřská škola
KS	Krizový stav	ZZS	Zdravotnická záchranná služba
KŠK	Krizový štáb kraje	ŽP	Životní prostředí
KŠO	Krizový štáb obce		
KŠ ORP	Krizový štáb obce s rozšířenou působností		

ZÁKLADNÍ ROZDĚLENÍ

1. ZÁKLADNÍ ČÁST			
	Název dokladu	Počet listů	
A-1	Vymezení předmětu činnosti zpracovatele a úkolů a opatření, které jsou důvodem ke zpracování PKP	A-1.1. Základní identifikační údaje zpracovatele A-1.2. Vymezení předmětu činnosti zpracovatele A-1.3. Přehled úkolů a opatření, které byly důvodem pro zpracování PKP A-1.4. Vymezení působnosti zpracovatele	
A-2	Charakteristika krizového řízení	A-2.1. Organizační struktura zpracovatele A-2.2. Organizační struktura zpracovatele k zabezpečení činnosti za krizové situace A-2.3. Složení krizového štábu obce A-2.4. Vazby na příslušné orgány krizového řízení a krizové štáby	
A-3	Přehled a hodnocení možných zdrojů rizik a analýzy ohrožení je jejich možný dopad na činnost obce		

2. OPERATIVNÍ ČÁST

	Název dokladu		Počet listů
B-1	Způsob zabezpečení akceschopnosti obce pro zajištění provedení krizových opatření a ochrany činnosti	B-1.1. Plán akceschopnosti B-1.2. Popis systému fyzické ochrany obecního úřadu se zaměřením na fyzickou ostrahu, technickou ochranu a režimová opatření B-1.3. Definování odpovědných osob včetně uvedení pravomocí a způsob jejich aktivace B-1.4. Materiálně technické zabezpečení krizového štábu obce	
B-2	Postupy řešení krizových situací identifikovaných v analýze ohrožení	B-2.1. Přehled mimořádných událostí s možností vzniku krizové situace	
B-3	Přehled spojení na příslušné orgány krizového řízení	B-3.1. Přehled spojení na orgány krizového řízení a spolupracující subjekty B-3.2. Náhradní způsoby spojení B-3.3. Spojení na další subjekty podílející se na připravenosti na krizové situace a jejich řešení	
B-4	Přehled plánů zpracovávaných podle zvláštních předpisů využitelných při řešení krizových situací	B-4.1. Přehled plánů zpracovávaných podle zvláštních právních předpisů	

3. POMOCNÁ ČÁST

	Název dokladu		Počet listů
C-1	Přehled právních předpisů použitelných při přípravě na mimořádné události nebo krizové stavy a jejich řešení	C-1.1. Právní předpisy, vnitřní předpisy zpracovatele a ostatní dokumenty a normy	
C-2	Zásady manipulace s PKP	C-2.1. Místo uložení, způsob aktualizace, pravidla manipulace s plánem a seznam osob zodpovědných ze zpracování	
C-3	Geografické podklady	C-3.1. Přehled geografických podkladů	
C-4	Další dokumenty související s připraveností na mimořádné události nebo krizové stavy a jejich řešením	Krizová karta obce Loučovice Nařízení o uložení povinnosti poskytnout věcné prostředky Nařízení o uložení povinnosti poskytnout věcné prostředky s obsluhou Nařízení starosty obce Loučovice k provedení evakuace Vzor žádosti o poskytnutí mimořádných prostředků z rozpočtu kraje Pomůcka pro financování za krizových stavů Pomůcka pro činnost KŠO Směrnice a pomůcka MV ČR č. j.: MV-55649-19/PO-OKR-2013 při vedení evidence údajů o přechodných změnách pobytu osob a evidence údajů o přechodných změnách pobytu osob za krizových stavů a heslo do Registru přechodných pobytů ...	

A**ZÁKLADNÍ ČÁST****A-1****Vymezení předmětu činnosti zpracovatele a úkolů a opatření, které jsou důvodem ke zpracování plánu krizové připravenosti****A-1.1.****Základní identifikační údaje zpracovatele**

Název	Adresa	IČ, DIČ	Statutární zástupce	www stránky datová schránka	Bankovní spojení
Obec Loučovice	Loučovice 51 382 76 Loučovice	00245984 CZ00245984	Ing. Jan Kubík starosta	www.loucovice.info w5sbsgh	1224241/0100 KB, a. s. pobočka Vyšší Brod

A-1.2.

Vymezení předmětu činnosti zpracovatele

- všeobecné činnosti veřejné správy ve smyslu z. č. 128/2000 Sb., o obcích (obecní zřízení), ve znění pozdějších předpisů

A-1.3.

Přehled úkolů a opatření, které byly důvodem pro zpracování plánu krizové připravenosti

Úkoly stanovené orgánům obce § 21 - § 23 zákona č. 240/2000 Sb., o krizovém řízení, ve znění pozdějších předpisů,

I. Starosta obce zajišťuje připravenost obce na řešení krizových situací; ostatní orgány obce se na této připravenosti podílejí:

- a) za účelem přípravy na krizové situace a jejich řešení může zřídit krizový štáb obce jako svůj pracovní orgán,
- b) zajišťuje za krizové situace provedení stanovených krizových opatření v podmínkách správního obvodu obce; správní úřady se sídlem na území obce, právnické osoby a podnikající fyzické osoby jsou povinny stanovená krizová opatření splnit,
- c) plní úkoly stanovené starostou obce s rozšířenou působností a orgány krizového řízení při přípravě na krizové situace a při jejich řešení a úkoly a opatření uvedené v krizovém plánu obce s rozšířenou působností.

II. V době krizového stavu starosta obce:

- a) zabezpečuje varování a informování osob nacházejících se na území obce před hrozícím nebezpečím a vyzoomění orgánů krizového řízení, pokud tak již neučinil hasičský záchranný sbor kraje,
- b) nařizuje a organizuje evakuaci osob z ohroženého území obce,
- c) organizuje činnost obce v podmínkách nouzového přežití obyvatelstva,
- d) zajišťuje organizaci dalších opatření nezbytných pro řešení krizové situace.

III. Obecní úřad za účelem zajištění připravenosti obce na řešení krizových situací:

- a) organizuje přípravu obce na krizové situace,
- b) poskytuje obecnímu úřadu obce s rozšířenou působností podklady a informace potřebné ke zpracování krizového plánu obce s rozšířenou působností,
- c) vede evidenci údajů o přechodných změnách pobytu osob, pro kterou shromažďuje údaje, a předává údaje v ní vedené obecnímu úřadu obce s rozšířenou působností, v jehož správním obvodu se nachází,
- d) vede evidenci údajů o přechodných změnách pobytu osob za stavu nebezpečí, pro kterou shromažďuje údaje, a předává údaje v ní vedené obecnímu úřadu obce s rozšířenou působností, v jehož správním obvodu se nachází,
- e) se podílí na zajištění veřejného pořádku,
- f) plní úkoly stanovené krizovým plánem obce s rozšířenou působností při přípravě na krizové situace a jejich řešení.

Obecní úřad seznamuje právnické a fyzické osoby způsobem v místě obvyklým s charakterem možného ohrožení, s připravenými krizovými opatřeními a se způsobem jejich provedení.

Při vyhlášení nouzového stavu nebo stavu nebezpečí starosta obce zajišťuje provedení krizových opatření v podmínkách obce. Je-li k tomuto účelu nutné vydat nařízení obce.

A-1.4. Vymezení územní působnosti obce

Územní obvod obce	
<ul style="list-style-type: none"> • Vyšší územně samosprávný celek (kraj) • Obec s rozšířenou působností • Obec s pověřeným obecním úřadem • Katastrální výměra správního území • Vodní plochy • Lesní půda • Zastavěné plochy 	<p>jihočeský Český Krumlov Vyšší Brod 4201 ha 111 ha 3250 ha 15 ha</p>
Demografický rozbor obyvatelstva (stav k 1. 4. 2014) – celkem 1668	
<ul style="list-style-type: none"> • Dospělí • Děti 15-18 • Děti do 15 let • Děti 6-7 let • Děti do 3 let 	<p>1380 52 236 26 51</p>

Důležité objekty na teritoriu obce	
Název a charakteristika objektu	Vlastník
Papírna v intravilánu obce Loučovice – mimo provoz, bez zařízení.	NEVERMORE, a. s., Loučovice
Papírna ve Svatém Prokopě – mimo provoz, bez zařízení.	NEVERMORE, a. s., Loučovice
Pily ve Svatém Prokopě – mimo provoz, určeno k demolici.	Investpoint, s. r. o., Praha 4
<p>Čerpací stanice BULL OIL s třemi nadzemními ocelovými nádržemi na pohonné hmoty o objemu 3 x 25 m³.</p> <ul style="list-style-type: none"> • Benzín BA 95 – plnění nádrže 1 x měsíčně od objemu 4000 litrů paliva. • Nafta motorová NM 35 – plnění nádrže 1 x měsíčně do objemu 4000 litrů paliva. • Ethanol E 85 – plnění nádrže 2 x ročně do objemu 7000 litrů paliva. 	AMBE, a. s., České Budějovice
Čistírna odpadních vod – provozovatel Čevak, a. s.	obec Loučovice
Regulační stanice středotlakého plynovodu	E.ON Distribuce, a. s.
Teplárna-centrální zásobování teplem	Teplárna Loučovice, a. s.
Úpravna vody Svatý Prokop – provozovatel Čevak, a. s.	obec Loučovice

A-2

Charakteristika krizového řízení

A-2.1. Organizační struktura obce

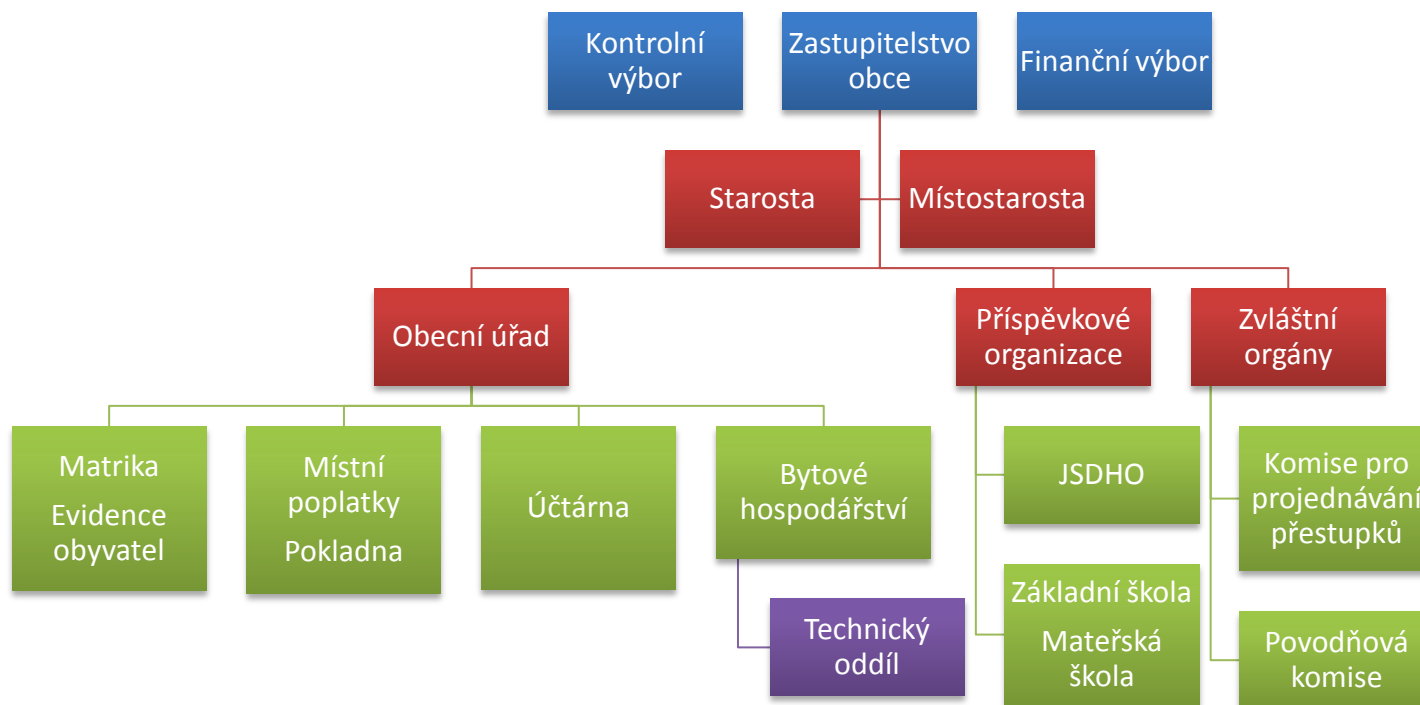

A-2.2. Organizační struktura obce k zabezpečení činnosti za krizové situace

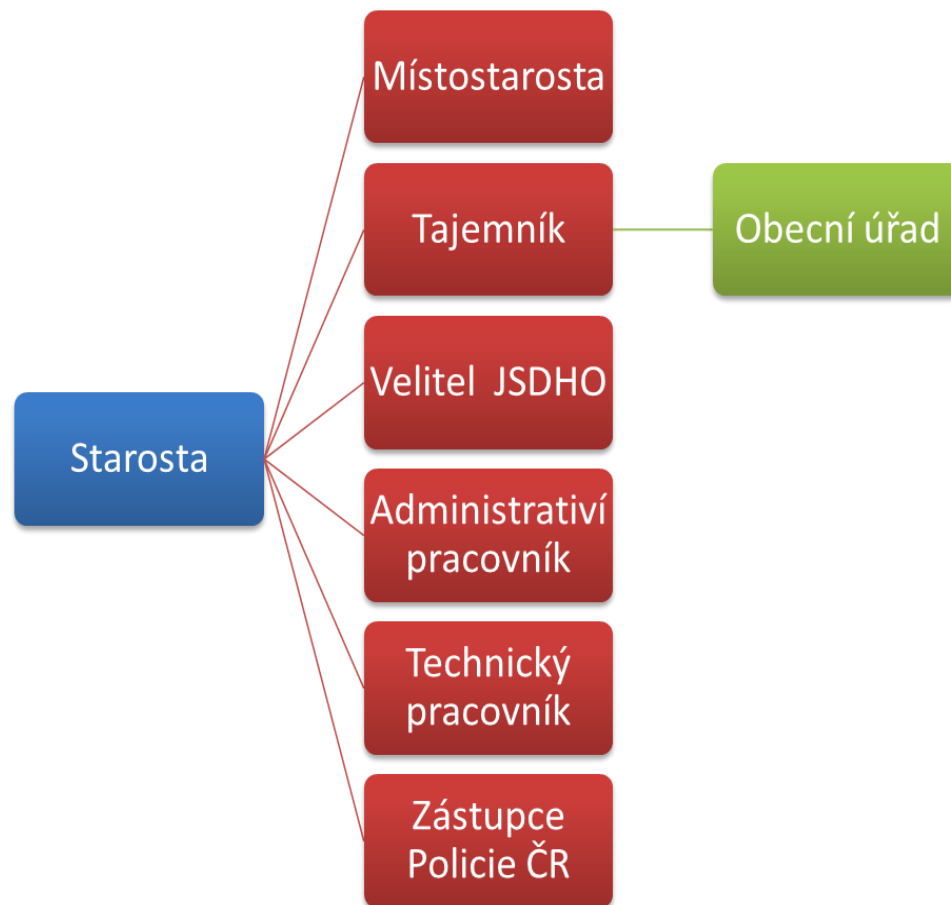

A-2.3. Složení krizového štábu obce

KRIZOVÝ ŠTÁB OBCE	
Starosta	Jmenuje členy krizového štábu, zajišťuje chod celé pracovní skupiny, plnění úkolů v rámci řešení krizové situace (varování a vyrozumění, evakuace, ukrytí apod.) a následné obnovy postiženého území. Komunikuje s ostatními orgány krizového řízení.
Místostarosta	Plní úkoly uložené starostou obce a zastupuje starostu v době jeho nepřítomnosti.
Tajemník OÚ	Zajišťuje chod obecního úřadu, připravuje a zajišťuje materiální a technické zabezpečení krizového štábu obce, administrativní činnosti, dokumentace škod, komunikace s pojišťovnami, plní další úkoly uložené starostou nebo místostarostou obce.
Velitel JSDHO	Zajišťuje činnost JSDHO, zabezpečuje spojení mezi jednotkou a krizovým štábem obce a další úkoly uložené starostou obce.
Administrativní pracovník	Zaměstnanec obce zařazený do obecního úřadu. Obsluha telefonní linky 380 748 115 případně zřízené krizové linky. Přípravuje podklady pro jednání krizového štábu a zpracovává zápisy. Zajišťuje kompletní spisovou agendu krizového štábu. Plní další úkoly uložené starostou obce.
Technický pracovník	Vedoucí zaměstnanec obce. Zajišťuje provoz techniky obce (využití vozidel, dokumentace jejich provozu apod.), chod odpadového hospodářství v obci a další činnosti uložené starostou obce.
Příslušník policie	Po dohodě s místně příslušným pracovištěm Policie ČR – Obvodní oddělení Lipno nad Vltavou.

A-2.4. Vazby na příslušné orgány krizového řízení

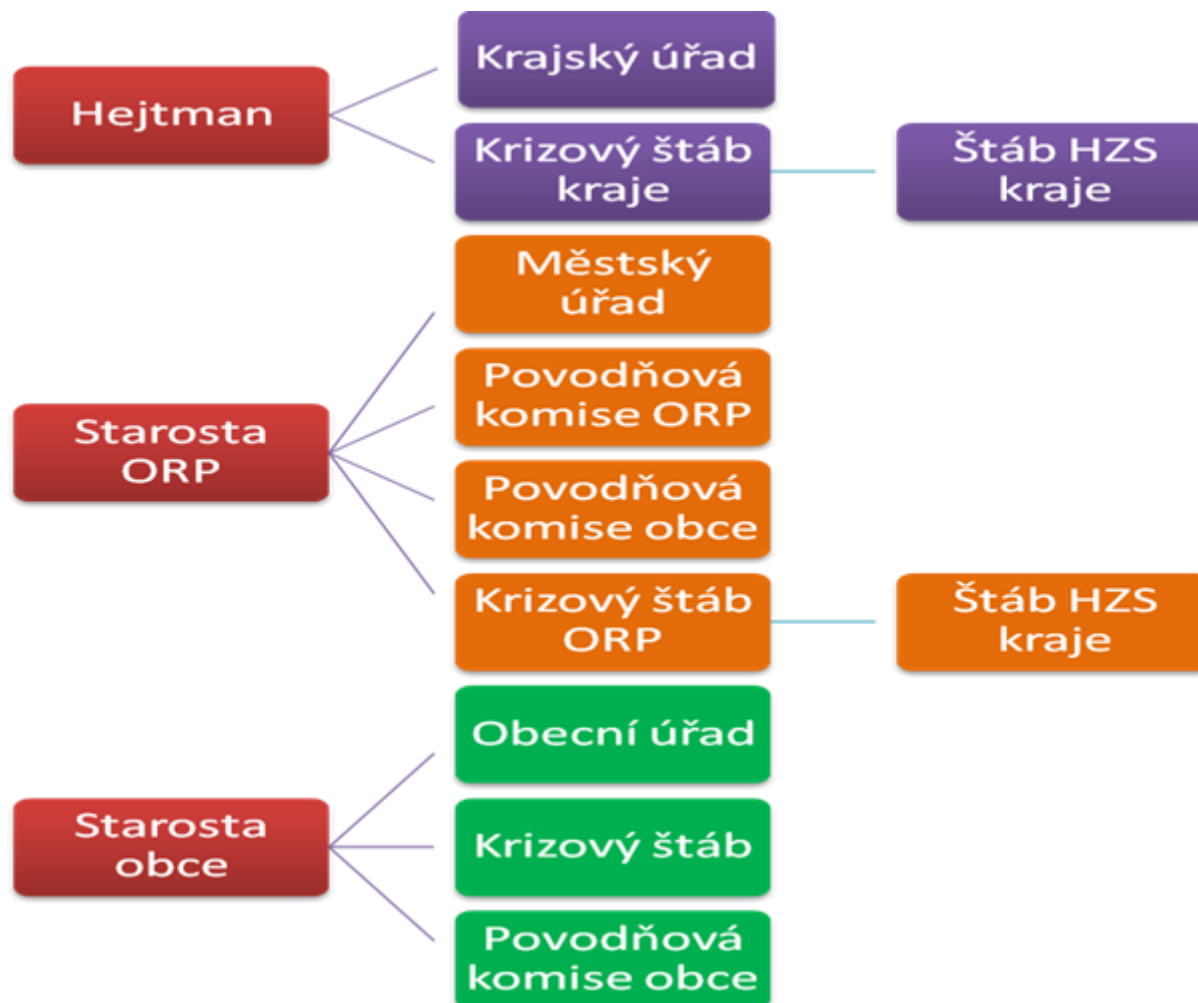

A-3

Přehled a hodnocení možných zdrojů rizik a analýzy ohrožení a jejich možný dopad na činnost obce

Povodně velkého rozsahu	
Stručný popis krizové situace	Výrazné zvýšení hladiny vodních toků, při kterém dochází k zaplavování území. Tato situace může nastat v důsledku dlouhotrvajících dešťů nebo letních přívalových dešťů, tání sněhu nebo při tvorbě ledových nápěchů, které ucpávají koryta řek.
Zdroj ohrožení	Řeka Vltava a vodní dílo Lipno I.
Dopady ve správním území	<p>Počet ohrožených osob a objektů na levém břehu (ve stanoveném záplavovém území):</p> <ul style="list-style-type: none">• osoby: 47,• objekty: č. p. 6, č. p. 7, č. p. 25, č. p. 36, č. p. 111, č. p. 107, č. p. 58, č. p. 62, č. p. 71, č. p. 288, č. p. 297, č. e. 15, č. e. 16, areál bývalých papíren Svatý Prokop, areál teplárny Loučovice, truhlářská dílna, provozovna instalatérství Mareš, kostel svatý Prokop. <p>Počet ohrožených osob a objektů na pravém břehu:</p> <ul style="list-style-type: none">• osoby: 15,• objekty č. p. 1, č. p. 49, č. p. 247, č. p. 293, č. p. 285, 36 řadových garáží, areál bývalé pily, kostel Svatý Oldřich. <p>Zaplavení přístupových cest, poškození nebo destrukce objektů, poškození rozvodných sítí a produktovodů.</p>
Jiné možné dopady	Zhoršení epidemiologické situace, narušení zásobování obyvatelstva.
Postupy a opatření	B-2.1.1

Lesní požáry velkého rozsahu	
Stručný popis krizové situace	Příčinou lesních požárů může být přírodní jev nebo lidská nedbalost. Vyznačuje se zasažením velkých ploch lesních porostů s možným rozšířením na obydlená území.
Zdroj ohrožení	Rozsáhlé lesní porosty ve správním území obce Loučovice – 3205 ha.
Dopady ve správním území	Možnost rozšíření lesního požáru na objekty nacházející se v blízkosti lesních porostů: <ul style="list-style-type: none"> • základní škola Loučovice č. p. 231 včetně tělocvičny – počet žáků a personálu 174 osob • ubytovací zařízení: č. p. 12 a 84 – ubytovací kapacita 33 osob, • bytové domy: č. p. 120, 121, 274, 276, 277, 278, 291, 292 – počet osob 403, • rodinné domy: č. p. 4, 14, 24, 100, 103, 104, 105, 112, 118, 124, 263, 267 - počet osob 26, • rekreační objekty: č. p. 2, 3, 58, 14, 15, 33, 44, 87, 95, 126, 123, 122, 1012, č. e. 1, 2-Dvorečná, 2-Nové Domky, 3, 4, 13, 15, 18, 22, • regulační stanice plynovodu na st. p. č. 778 k. ú. Loučovice, • vodojem na st. p. č. 430 k. ú. Loučovice, • garáže a sklady v počtu 40.
Jiné možné dopady	Poškození rozvodných sítí a produktovodů, narušení ekosystému zasaženého území, znečištění ŽP zplodinami hoření.
Postupy a opatření	B-2.1.2.

Vichřice a nárazový vítr	
Stručný popis krizové situace	Jedná se o přírodní jev často doprovázený přivalovými dešti a krupobitím.
Zdroj ohrožení	Vichřice, nárazový vítr, déšť s krupobitím.
Dopady ve správním území	<ul style="list-style-type: none"> • ohrožení životů a zdraví osob zejména v odlehlých částech obce-zatarasení komunikací, ohrožení vlivem pádu stromů a střeš, • poškození objektů a rozsáhlé škody v lesních porostech, • narušení železniční a silniční přepravy, • přerušení dodávky elektrické energie.
Jiné možné dopady	Přerušení dodávky pitné vody a zemního plynu vlivem dlouhodobého výpadu elektrické energie.
Postupy a opatření	B-2.1.3.

Sněhové kalamity a silné mrazy	
Stručný popis krizové situace	Vzhledem ke geografické poloze obce lze očekávat intenzivní dlouhodobé sněžení a vznik souvislé námrazy. Tento jev může vyvolat ztížení sjízdnosti komunikací všech tříd a následné komplikace při zásahové činnosti složek IZS. Velké problémy mohou vzniknout na rozvodných sítích a se zajištěním dopravní obslužnosti.
Zdroj ohrožení	Nadprůměrné přívaly sněhu, silné mrazy, mrznoucí mrholení.
Dopady ve správním území	<ul style="list-style-type: none"> • narušení zásobování obyvatelstva, nedostupnost lékařské péče (neprůjezdné komunikace, narušení železniční tratě), • přerušení dodávek elektrické energie, • poškození objektů-prolomení střešních konstrukcí.
Jiné možné dopady	Nefunkčnost technologií závislých na elektrické energii (čistička odpadních vod, přerušení dodávky pitné vody a zemního plynu).
Postupy a opatření	B-2.1.4.

Epidemie – hromadné nákazy osob	
Stručný popis krizové situace	Vlivem rozvoje cestovního ruchu se ve správním území obce Loučovice (turistika, cykloturistika, vodní sporty) zvyšuje pravděpodobnost výskytu nebo přenosu infekčních onemocnění. Při epidemii lze očekávat řetězení mimořádných událostí vyvolaných nedostatkem obslužného personálu v různých odvětvích např. zdravotnictví, sociální služby, vodohospodářství, zásobování potravinami atd.
Zdroj ohrožení	Závažné infekční onemocnění.
Dopady ve správním území	Zhoršení epidemiologické situace v postižené oblasti a s tím související ohrožení životů a zdraví obyvatelstva (podle závažnosti infekce, rychlost šíření apod.).
Jiné možné dopady	Narušení dostupnosti potravin a jiných komodit způsobených nedostatkem obslužného personálu.
Postupy a opatření	B-2.1.5.

Epizootie – hromadné nákazy zvířat	
Stručný popis krizové situace	Nakažlivé onemocnění zvířat, které se rychle šíří nad hranici obvyklou v dané lokalitě a v daném období.
Zdroj ohrožení	Závažné nakažlivé onemocnění zvířat.
Dopady ve správním území	<ul style="list-style-type: none"> • možnost nákazy osob v zasažené oblasti zejména při přenosu na člověka. • v katastrálním území Mnichovice u Loučovic chov skotu o počtu 107 kusů.
Jiné možné dopady	Přenos na domácí chovy – na území obce 32 domácích chovů (převážně slepice, králík, holub)
Postupy a opatření	B-2.1.6.

Zvláštní povodeň	
Stručný popis krizové situace	Povodeň způsobená poruchou vodního díla Lipno I, která může nastat porušením vzdouvacího tělesa vodního díla, poruchou hradící konstrukce bezpečnostních a výpustních zařízení vodního díla nebo nouzovým řešením kritických situací z hlediska bezpečnosti vodního díla. Hrozí riziko rozdělení intravilánu obce na dvě části při poškozením mostních těles.
Zdroj ohrožení	VD Lipno I, řeka Vltava.
Dopady ve správním území	<ul style="list-style-type: none"> • ohrožení životů a zdraví osob v území ohroženém zvláštní povodní – 713 osob, • zaplavení a případná destrukce 87 objektů, • zaplavení příjezdových tras (místní a účelové komunikace, kom. II tř. č. 163-Lipno nad Vltavou-Vyšší Brod a přerušení železniční regionální tratě č. 195 Rybník-Lipno nad Vltavou).
Jiné možné dopady	<ul style="list-style-type: none"> • panika a stres u obyvatelstva, • přerušení dodávek pitné vody a funkčnosti kanalizační sítě včetně čističky odpadních vod, • přerušení dodávek elektrické energie a zemního plynu, • zhoršení epidemiologické situace v postižených oblastech.
Postupy a opatření	B-2.1.7.

Dlouhodobé narušení dodávek elektrické energie	
Stručný popis krizové situace	Krátkodobé přerušení dodávek řeší provozovatel přenosové soustavy, zpravidla se jedná o lokální přerušení soustavy způsobené např. zhoršenými povětrnostními podmínkami. Nelze vyloučit i tzv. blackout (okamžité zhroucení soustavy) postihující větší území ČR, ale i území několika států. Příčinou může být např. porucha přenosové soustavy vlivem přetížení, lidské selhání, přírodní pohromy, ale i teroristický útok.
Zdroj ohrožení	Přerušení dodávek elektrické energie.
Dopady ve správním území	<ul style="list-style-type: none"> • nefunkčnost technologií závislých na elektrické energii (dodávky pitné vody, zemního plynu, informační systémy), • omezení chodu státní správy a samosprávy.
Jiné možné dopady	Panika a stres u obyvatelstva.
Postupy a opatření	B-2.1.8.

Dlouhodobé narušení dodávek zemního plynu	
Stručný popis krizové situace	Přerušení dodávek zemního plynu může být v důsledku technické havárie, přírodní pohromy nebo terorismu. Dopad mimořádné události bude mít vliv na území obce Loučovice zejména v zimních měsících.
Zdroj ohrožení	Přerušení dodávek zemního plynu – středotlaký plynovod Vyšší Brod-Loučovice-Lipno nad Vltavou případně distribuční síť v JČK.
Dopady ve správním území	Přerušením dodávky zemního plynu bude postiženo 483 obyvatel obce z důvodu přerušení dodávky tepla v budovách č. p. 6, 7, 51, 79, 91, 107, 111, 120, 121, 231,232, 233, 234, 235, 274, 276, 280, 281, 291, 292.
Jiné možné dopady	Nepředpokládají se.
Postupy a opatření	B-2.1.9.

Narušení dodávek pitné vody	
Stručný popis krizové situace	Narušení dodávek pitné vody vzniká následkem působení jiné mimořádné události např. extrémního sucha, technické nebo technologické havárie na vodohospodářském majetku, povodně, kontaminace vodních zdrojů. Nutnost zabezpečit nouzové zásobování pitnou vodou.
Zdroj ohrožení	Přerušeni dodávek pitné vody.
Dopady ve správním území	<ul style="list-style-type: none"> • počet zásobených obyvatel 1840 – narušení chodu domácností, • úmrtí nebo hromadná onemocnění požitím kontaminované vody z neověřených zdrojů a nedostatečných hygienických podmínek.
Jiné možné dopady	<ul style="list-style-type: none"> • narušení chodu terénní sociální služby pro obec Loučovice a Lipno nad Vltavou, • přerušeni provozu Základní školy a Mateřské školy Loučovice, Základní školy praktické Loučovice, • možnost poškození životního prostředí z důvodu úniku kontaminované vody z čističky odpadních vod do řeky Vltavy, • zhoršení epidemiologických podmínek, • přerušeni provozoven veřejného stravování, restauračních zařízení a zařízení služeb.
Postupy a opatření	B-2.1.10.

Narušení funkčnosti silničních přeprav	
Stručný popis krizové situace	Výrazné omezení silniční přepravy na území jihočeského kraje s možností omezení celého státu může být vyvoláno nedostatkem pohonných hmot nebo vlivem působení jiných mimořádných událostí, při kterých dochází k omezení dopravy nebo k narušení dopravní infrastruktury. Projevuje se narušením logistických sítí v postižených oblastech doprovázených omezením výrobních činností, nedostupností lékařské a sociální péče a nefunkčností všech druhů zásobování. Využití náhradních zásobovacích tras – lesní dopravní síť.
Zdroj ohrožení	Narušení dopravní infrastruktury.
Dopady ve správním území	<ul style="list-style-type: none"> • ohrožení životů a zdraví obyvatelstva v důsledku narušení dopravních tras v návaznosti na dojezd složek IZS, • omezení lékařské a sociální péče, • narušení všech druhů zásobování.
Jiné možné dopady	<ul style="list-style-type: none"> • omezení chodu domácností a služeb • znemožnění obyvatel obce k cestě do zaměstnání dojíždí cca 195 osob
Postupy a opatření	B-2.1.11.

B**OPERATIVNÍ ČÁST****B-1****Způsob zabezpečení akceschopnosti subjektu pro zajištění provedení krizových opatření a ochrany činnosti subjektu****B-1.1. Plán akceschopnosti**

Plán akceschopnosti je plánem uvádění obce do stavu připravenosti k plnění úkolů po doručení výzvy orgánu krizového řízení k plnění krizového opatření a plánem zabezpečení reakce na vlastní ohrožení při hrozbě vzniku a po vzniku mimořádných událostí.

Aktivace zaměstnanců obce

Provede pracovník pověřený starostou obce, nebo v době jeho nepřítomnosti, pověřený tajemníkem obecního úřadu. V telefonátu, SMS zprávě nebo emailové zprávě se uvede:

- kdo volá případně telefonický kontakt pro zpětné ověření vyrozumívacího telefonátu,
- krátký obsah události (co se stalo),
- kdo vydal pokyn ke svolání např. krizového štábu, povodňové komise,
- kam se má dotyčná osoba dostavit,
- způsob zajištění dopravy na pracoviště.

VYROZUMĚNÍ ZAMĚSTANCŮ			
Jméno a příjmení	Zařazení	Kontakt	Bydliště

B-1.2. Popis systému fyzické ochrany obecního úřadu se zaměřením na technickou ochranu

Sídlo obecního úřadu je zabezpečeno elektronickým zabezpečovacím zařízením. V případě narušení III. NP dojde k rozesílání varovných zpráv na mobilní telefon starosty obce, tajemníka obecního úřadu a hlídku Policie ČR, Obvodní oddělení Lipno nad Vltavou. Spojovací chodba obecního úřadu je fyzicky zabezpečena mříží.

B-1.3. Definování odpovědných osob včetně uvedení pravomocí a způsob jejich aktivace

Aktivace krizového štábu obce Loučovice je po obdržení výzvy k plnění krizových opatření (KOPIS HZS Jihočeského kraje, vlastní reakce při hrozbě vzniku a po vzniku mimořádné události, na pokyn starosty ORP Český Krumlov) prováděna pověřeným pracovníkem obecního úřadu, kterého určí starosta obce. Vyrozumění se provádí:

- prostřednictvím mobilních telefonů (hovor nebo rozesílání hromadných textových zpráv),
- místního informačního systému,
- vyslání pověřeného zaměstnance se služebním mot. vozidlem Renault Kangoo, registrační zn. 3C5 9036, do místa bydliště.

Obsah vyrozumívacího telefonátu nebo zprávy:

- krátký obsah události (co se stalo),
- kdo vydal pokyn ke svolání např. krizového štábu, povodňové komise,
- kam se má dotyčná osoba dostavit,
- způsob zajištění dopravy na pracoviště.

Jméno a příjmení	Pracovní zařazení	Telefon	Způsob dopravy na místo mimořádné události nebo na pracoviště
Ing. Jan Kubík	starosta		
Ing. Fr. Zimmermann	místostarosta		
Roman Bravenec	tajemník		
Petr Štěpánek	velitel JSDH		
Jana Ederová	referentka OÚ		
Miloslav Huttner	technický pracovník		

B-1.4. Materiálně technické zabezpečení krizového štábu obce

Oblast zabezpečení	Vyčlenění prostorů pro činnost krizového štábu
Vytvoření prostorových podmínek pro rozvinutí a práci krizového štábu obce	
Specifikace požadavku:	
Budova Obecního úřadu Loučovice, Loučovice 51, III. NP, zasedací místnost propojená dveřmi s kanceláří starosty obce – NELZE POUŽÍT V PŘÍPADĚ POVODNĚ	
Náhradní prostor Budova Základní školy Loučovice, Loučovice 231, II. NP, místnost SBOROVNA	
Způsob zabezpečení: bezprostředně po pokynu starosty obce ke svolání krizového štábu.	
Zajistí: tajemník obecního úřadu	

nezahájeno

zahájeno

splněno

Oblast zabezpečení	Technické a materiální zabezpečení krizového štábu
Pro činnost krizového štábu obce připravit technické a materiální podmínky s využitím dostupné komunikační, záznamové, přenosové a výpočetní techniky z provozních zdrojů.	
Specifikace požadavku:	
<p>Výpočetní a kancelářská technika</p> <ul style="list-style-type: none"> a) notebook – kancelář starosty, b) PC – kancelář tajemníka, c) multifunkční zařízení AFICIO, d) telefonní přístroje – pevná linka <ul style="list-style-type: none"> • kancelář starosty 380 748 124, • bezdrátový telefonní přístroj 380 748 115 – informační linka obecního úřadu, e) telefonní přístroje – mobilní telefonní čísla, f) kancelářské potřeby (kancelářský papír, psací potřeby, náhradní tonery apod.) <ul style="list-style-type: none"> • sklad obecního úřadu, g) flipchart, h) projektor BENQ. <p>Náhradní zdroj elektrické energie (elektrocentrála) – zabezpečí JSDHO včetně potřebného množství pohonných hmot – výkon 2-5 kW.</p>	

nezahájeno

zahájeno

splněno

Oblast zabezpečení	Dopravní zabezpečení činnosti krizového štábu obce
Zabezpečení přepravy osob na místa výkonu činnosti, zabezpečení přepravy písemností, přesun osob a materiálu na určená pracoviště.	
Specifikace požadavku:	
<p>Osobní vozidlo</p> <ul style="list-style-type: none"> • Renault Kangoo, reg. značky 2C8 8036, 5 míst • Renault Kangoo, reg. značky 3C5 9036, 5 míst <p>Náhradní vozidlo</p> <ul style="list-style-type: none"> • Dacia Lodgy, reg. značky 5C8 7321, 5 míst <p>Při narušení dopravní infrastruktury využití vozidel JSDH s větší průchodností terénem</p> <ul style="list-style-type: none"> • LIAZ CAS-speciální automobil, reg. značky 3C9 3192, 9 míst • T 815 CAS 32, reg. značky 3C9 3197, 3 místa 	
<p>Způsob zabezpečení:</p> <p>Vozidla budou na pokyn starosty nebo tajemníka obecního úřadu přistaveny na parkovací plochu před budovu obecního úřadu (náhradní klíče jsou umístěny v kanceláři tajemníka).</p>	

nezahájeno

zahájeno

splněno

Oblast zabezpečení	Obslužná administrativní činnost
Zabezpečení obslužné administrativní činnosti pro práci krizového štábu obce, pořizování kopií dokumentů a jejich rozeslání.	
Specifikace požadavku:	
1 pracovník obecního úřadu zabezpečující agendu podatelny (náhradníka určí tajemník obecního úřadu).	
Způsob zabezpečení: zajistí tajemník obecního úřadu.	

nezahájeno

zahájeno

splněno

Oblast zabezpečení	Zabezpečení stravování
Zabezpečení stravování pro pracovníky krizového štábu a přizvané odborníky celodenní teplou stravou, nebo studenou stravou při plánovaných výjezdech včetně vhodných nápojů dle klimatických podmínek v počtu do 10 osob.	
Specifikace požadavku:	
<p>Zabezpečení pitného režimu:</p> <ul style="list-style-type: none"> • balená voda 1,5 litru poskytnutá na telefonickou žádost společností ČEVAK a. s., kontakt Miloš Procházka, odběr z prodejny JEDNOTA, Helena HRONOVÁ-SPAR. • teplé nápoje – využití kuchyně na obecním úřadu. <p>Celodenní strava:</p> <ul style="list-style-type: none"> • kuchyně MŠ Loučovice – objednávka u vedoucí kuchyně telefonicky nebo osobně • restaurace SPARTA – objednávka u provozovatele restauračního zařízení telefonicky nebo osobně 	
<p>Způsob zabezpečení:</p> <p>Dopravu zabezpečí technik obce případně JSDH (při narušení dopravní infrastruktury).</p>	

nezahájeno

zahájeno

splněno

B-2

Postupy řešení krizových situací a mimořádných událostí identifikovaných v analýze ohrožení

B-2.1. Přehled mimořádných událostí s možností vzniku krizové situace

B. 2.1.1.	Povodeň velkého rozsahu	B. 2.1.7.	Zvláštní povodeň
B. 2.1.2.	Lesní požáry velkého rozsahu	B. 2.1.8.	Dlouhodobé narušení dodávky elektrické energie
B. 2.1.3.	Vichřice a silný vítr	B. 2.1.9.	Dlouhodobé narušení dodávek zemního plynu
B. 2.1.4.	Sněhová kalamita a silné mrazy	B. 2.1.10.	Narušení dodávky pitné vody
B. 2.1.5.	Epidemie-hromadné nákazy osob	B. 2.1.11.	Narušení funkčnosti silničních přeprav
B. 2.1.6.	Epizootie-hromadné nákazy zvířat		

**B-2.1.1. Postup a opatření při řešení krizové situace/mimořádné události
POVODEŇ VELKÉHO ROZSAHU**

Převzetí zprávy o vzniku krizové situace/mimořádné události		
Činnost	Provede/zodpovídá	Poznámka
Převzetí zprávy o vzniku KS/MU	starosta	<ul style="list-style-type: none"> • krizový telefon (zpravidla provede KOPIS) • výstražná informace (fax, telefon, email) Českého hydrometeorologického ústavu • zjištění stavu na vodním toku odečtem a vyhlášení daného stupně SPA podle „Povodňového plánu obce“
Ověření zpětným dotazem	starosta	
Varování a informování obyvatelstva, vyznění dalších subjektů		
Úkoly k řešení KS/MU	Provede/zodpovídá	Poznámka
Varovat obyvatelstvo a další subjekty v záplavovém území spuštěním sirén	tajemník/starosta	<ul style="list-style-type: none"> • signál „VŠEOBECNÁ VÝSTRAHA“-kolísavý tón sirény o délce 140 s., signál může být spuštěn 3x za sebou v cca třiminutových intervalech doplněným slovní informací pomocí místního rozhlasu o nastalé situaci • lze vyžádat spuštění JSVV prostřednictvím KOPIS na tel. čísle 950 230 111
V případě selhání sirén provést varování náhradním způsobem	velitel JSDHO/starosta	místní rozhlas, technické prostředky JSDHO
Odvysílat prostřednictvím místního rozhlasu připravenou	tajemník/starosta	

informaci pro obyvatelstvo a další subjekty		
Vyrozumět obyvatelstvo v lokalitách mimo dosah místního rozhlasu a prostředků JSVV	tajemník/starosta	<ul style="list-style-type: none"> • rozesílání varovných SMS zpráv prostřednictvím modulu místního rozhlasu-seznam obyvatel v PC tajemníka • použití JSDHO
Svolání povodňové komise obce/KŠO – zabezpečení pracoviště		
Úkoly k řešení KS/MU	Provede/zodpovídá	Poznámka
Svolat povodňovou komisi/KŠO a zabezpečit jejich dopravu na pracoviště	pověřený pracovník OÚ/starosta	<ul style="list-style-type: none"> • B-4.1. Přehled spojení na orgány krizového řízení a spolupracující subjekty • použít povodňový plán obce uložený v kanceláři tajemníka • B-2.4. Dopravní zabezpečení činnosti krizového štábu obce/povodňové komise
Seznámit se situací a rozdělit úkoly	starosta	použít povodňový plán obce uložený v kanceláři tajemníka
Zabezpečit vybavení pracoviště pro činnost povodňové komise/KŠO	tajemník/starosta	B-2.4. Vybavení pracoviště komunikační technikou, PC, kancelářskými potřebami a pomůckami.

Následná opatření			
Úkoly k řešení KS/MU	Provede/zabezpečí	Součinnost	Poznámka
Organizovat činnost obce v podmínkách nouzového přežití obyvatelstva	starosta	ORP	
Obnova postiženého území			
<p>VZOR HLÁŠENÍ PRO OBČANY</p> <p><i>Vážení občané,</i></p> <p>věnujte pozornost následující závažné zprávě. Na základě předpovědi Českého hydrometeorologického ústavu bude z vodní nádrže Lipno I. zvýšen průtok vody v řece Vltavě na XX m³/s, čímž hrozí zaplavení budov v blízkosti řeky. Jedná se o objekty čp. XX, XX, XX Žádáme osoby nacházející se v uvedených objektech, aby se řídili následujícími pokyny:</p> <ul style="list-style-type: none"> ▪ pokud jste majiteli auta, připravte jej k evakuaci nebo ho včas odveďte na bezpečné místo, ▪ odveďte do bezpečí domácí zvířata a zajistěte jim dostatek potravy, ▪ připravte si materiál pro povodňové zabezpečovací práce (pytle s pískem), ▪ připravte si evakuační zavazadla pro všechny členy rodiny, ▪ do evakuačního zavazadla připravte zejména osobní doklady, peníze, pojistné smlouvy, cennosti, osobní léky, toaletní a hygienické potřeby, oblečení a vybavení pro přespání, základní trvanlivé potraviny, pitnou vodu, mobilní telefon s nabíječkou a přenosné rádio, berete-li domácího mazlíčka, nezapomeňte přibalit krmivo a misku, ▪ evakuační zavazadlo označte svým jménem a adresou, dětem vložte do kapsy lístek s osobními údaji, ▪ evakuační středisko obce je zřízeno v, při samovolné evakuaci nahlase obci místo přechodného pobyt, ▪ přestěhujte majetek v domě do míst, která nebudou ohrožena povodní, ▪ utěsněte kanalizaci a odpady v přízemí a ve sklepech, ▪ odstraňte nebo zajistěte snadno odplavitelné předměty v okolí budovy, ▪ v budově ani mimo budovu nenechávejte v dosahu vody nebezpečné látky, ▪ sledujte zprávy sdělovacích prostředků a řiďte se pokyny orgánů obce a záchranářů, ▪ reálné možnosti evakuace a dalším postupu budete informováni. 			

**B-2.1.2. Postup a opatření při řešení krizové situace/mimořádné události
LESNÍ POŽÁRY VELKÉHO ROZSAHU**

Převzetí zprávy o vzniku krizové situace/mimořádné události		
Činnost	Provede/zodpovídá	Poznámka
Převzetí zprávy o vzniku KS/MU	starosta	krizový telefon (zpravidla provede KOPIS)
Ověření zpětným dotazem	starosta	
Varování a informování obyvatelstva, vyrozumění dalších subjektů		
Úkoly k řešení KS/MU	Provede/zodpovídá	Poznámka
Varovat obyvatelstvo a další subjekty v ohroženém území spuštěním sirén	tajemník/starosta	<ul style="list-style-type: none"> • signál „VŠEOBECNÁ VÝSTRAHA“ - kolísavý tón sirény o délce 140 s., signál může být spuštěn 3x za sebou v cca třiminutových intervalech doplněným slovní informací pomocí místního rozhlasu o nastalé situaci • lze vyžádat spuštění JSVV prostřednictvím KOPIS na tel. čísle 950 230 111
V případě selhání sirén provést varování náhradním způsobem	velitel JSDHO/starosta	místní rozhlas, technické prostředky JSDHO
Odvysílat prostřednictvím místního rozhlasu připravenou informaci pro obyvatelstvo a další subjekty	tajemník/starosta	
Vyrozumět obyvatelstvo v lokalitách mimo dosah místního rozhlasu a prostředků JSVV	tajemník/starosta	<ul style="list-style-type: none"> • rozesílání varovných SMS zpráv prostřednictvím modulu místního rozhlasu-seznam obyvatel v PC tajemníka • použití JSDHO

VZOR HLÁŠENÍ PRO OBYVATELSTVO

Vážení občané,

věnujte pozornost následující závažné zprávě. Dnes v XX došlo ke vzniku požáru v prostoru XX. Požární jednotky provádí opatření k zamezení šíření a likvidaci požáru. I přesto není vyloučeno rozšíření požáru do obytné části obce. Žádáme Vás, aby jste se řídily pokyny orgánů obce nebo záchranných složek. V případě nutnosti evakuace budete neprodleně informováni.

Svolání KŠO – zabezpečení pracoviště

Úkoly k řešení KS/MU	Provede/zodpovídá	Poznámka
Podle vývoje situace svolat KŠO a zabezpečit dopravu na pracoviště	pověřený pracovník OÚ/starosta	<ul style="list-style-type: none">• B-4.1. Přehled spojení na orgány krizového řízení a spolupracující subjekty• B-2.4. Dopravní zabezpečení činnosti krizového štábu obce/povodňové komise
Seznámit se situací a rozdělit úkoly	starosta	součinnost s velitelem zásahu
Zabezpečit vybavení pracoviště pro činnost KŠO	tajemník/starosta	B-2.4. Vybavení pracoviště komunikační technikou, PC, kancelářskými potřebami a pomůckami.

Provedení nezbytných opatření

Úkoly k řešení KS/MU	Provede/zodpovídá	Součinnost	Poznámka
Zajistit spojení se štábem velitele zásahu	velitel JSDHO	štáb velitele zásahu ORP	
Podle nutnosti zabezpečit provedení záchranných a likvidačních prací	složky IZS/starosta	štáb velitele zásahu ORP	
Předávat obyvatelstvu nezbytné pokyny a doplňkové informace	určený člen KŠO	štáb velitele	

		zásahu ORP	
Improvizovaná ochrana, evakuace, nouzové ubytování			
Úkoly k řešení KS/MU	Provede/zodpovídá	Součinnost	Poznámka
Předat rozhodnutí k evakuaci dotčeným subjektům a obyvatelstvu	pověřený člen KŠO/starosta	velitel zásahu	<ul style="list-style-type: none"> • A-3 Lesní požáry velkého rozsahu – dopady ve správním území • C-4 Další dokumenty související s připraveností na MU nebo KS a jejich řešením
Vydat prostřednictvím místního rozhlasu k přípravě na evakuaci	tajemník/starosta	velitel zásahu	
Zajistit přehled o osobách, které budou evakuovány	pověřený člen KŠO	velitel zásahu	
Organizovat odsun evakuovaného obyvatelstva (zabezpečit pomoc při zajištění evakuace ZŠ a MŠ Loučovice, domu s pečovatelskou službou)	pověřený člen KŠO	velitel zásahu PČR ředitel ZŠ a MŠ soc. pracovníce	<ul style="list-style-type: none"> • dopravní prostředky HZS • dopravci • soukromá vozidla • pěšky
Zajisti příjem evakuovaných osob na jednotlivých evakuačních místech	pověřený člen KŠO a starostou určené evakuační komise		<ul style="list-style-type: none"> • evidence osob • zabezpečení dětí bez dozoru
Zajištění ubytování, stravování, hygienická opatření, zdravotnické zabezpečení v evakuačních místech	pověřený člen KŠO a starostou určené evakuační komise		B-4.1. Přehled spojení na orgány krizového řízení a spolupracující subjekty
Kontrola vyevakuovaných objektů a případná evidence a zabezpečení osob ponechaných v prostoru evakuace, evidence	pověřený člen KŠO	velitel zásahu složky IZS	

zvířat			
Následná opatření			
Úkoly k řešení KS/MU	Provede/zodpovídá	Součinnost	Poznámka
Organizovat činnost obce v podmínkách nouzového přežití obyvatelstva	Pověřený člen KŠO, starosta	ORP HZS ubytovací a stravovací zařízení	B-4.1. Přehled spojení na orgány krizového řízení a spolupracující subjekty
Podílet se na ochraně majetku (zejména po evakuaci)	starosta	PČR ORP	

VZOR HLÁŠENÍ PRO OBYVATELSTVO PŘI EVAKUACI

Vážení občané,

věnujte pozornost následující závažné zprávě. Z důvodu rozšíření lesních požárů bylo rozhodnuto o provedení evakuace následujících objektů – domy čp. XX a areál XX. Evakuaci podléhá veškeré obyvatelstvo z tohoto prostoru. Občané, kterých se týká evakuace se dostaví s evakuačním zavazadlem na odstavnou plochu před obecním úřadem do XX hodin.

- *do evakuačního zavazadla připravte zejména osobní doklady, peníze, pojistné smlouvy, cennosti, osobní léky, toaletní a hygienické potřeby, oblečení a vybavení pro přespání, základní trvanlivé potraviny, pitnou vodu, mobilní telefon s nabíječkou a přenosné rádio, berete-li domácího mazlíčka, nezapomeňte přibalit krmivo a misku,*
- *evakuační zavazadlo označte svým jménem a adresou, dětem vložte do kapsy lístek s osobními údaji,*
- *před opuštěním obydlí uhasťte oheň v otevřených topidlech, vypněte elektrické spotřebiče mimo chladničky a mrazničky, ověřte situaci u sousedů, uzamkněte byt,*
- *v případě potřeby poskytněte pomoc nemocným, starším spoluobčanům a věnujte pozornost dětem bez dozoru,*
- *s problémy, spojenými s evakuací, které nemůžete vyřešit vlastními silami, se obraťte na obecní úřad, linka 380 748 115 nebo 380 748 124.*

**B-2.1.3. Postup a opatření při řešení krizové situace/mimořádné události
VICHŘICE A SILNÝ VÍTR**

Převzetí zprávy o vzniku krizové situace/mimořádné události		
Činnost	Provede/zodpovídá	Poznámka
Převzetí zprávy o vzniku KS/MU	zaměstnanec obce/starosta	<ul style="list-style-type: none"> • krizový telefon (zpravidla provede KOPIS) • výstražná informace (fax, telefon, email) Českého hydrometeorologického ústavu
Ověření zpětným dotazem	starosta	
Varování a informování obyvatelstva, vyznění dalších subjektů		
Úkoly k řešení KS/MU	Provede/zodpovídá	Poznámka
Varovat obyvatelstvo a další subjekty v ohroženém území spuštěním sirén	tajemník/starosta	<ul style="list-style-type: none"> • signál „VŠEOBECNÁ VÝSTRAHA“-kolísavý tón sirény o délce 140 s., signál může být spuštěn 3x za sebou v cca třiminutových intervalech doplněným slovní informací pomocí místního rozhlasu o nastalé situaci • lze vyžádat spuštění JSVV prostřednictvím KOPIS na tel. čísle 950 230 111
V případě selhání sirén provést varování náhradním způsobem	velitel JSDHO/starosta	místní rozhlas, technické prostředky JSDHO
Odvysílat prostřednictvím místního rozhlasu připravenou informaci pro obyvatelstvo a další subjekty	tajemník/starosta	
Vyzníet obyvatelstvo v lokalitách mimo dosah místního rozhlasu a prostředků JSVV	tajemník/starosta	<ul style="list-style-type: none"> • rozesílání varovných SMS zpráv prostřednictvím modulu místního rozhlasu-seznam obyvatel v PC

		tajemníka • použití JSDHO
VZOR HLÁŠENÍ PRO OBYVATELSTVO		
<i>Vážení občané,</i>		
<p>věnujte pozornost následující závažné zprávě. Na základě výstrahy Českého hydrometeorologického ústavu je pro území Jihočeského kraje možnost vzniku vichřice. Může dojít k výpadkům elektrického proudu, poranění osob letícími předměty či poškození majetku. V případě, že vichřice zasáhne území obce, řiďte se následujícími pokyny:</p> <ul style="list-style-type: none"> ▪ zůstaňte doma a obydlí opouštějte pouze v nejnnutnějších případech, ▪ proveďte kontrolu uzavření dveří a oken, ▪ v blízkosti domu upevněte nebo uschovejte volně položené předměty, ▪ odveďte do bezpečí zvířata, ▪ umístěte automobil na kryté místo, ▪ držte se dále od oken a nezdržujte se v místnostech těsně pod střechou, ▪ najděte si bezpečnou místnost v nižších podlažích budovy nebo ve středu budovy, ▪ řiďte se pokyny orgánů obce nebo záchranných složek. 		
Svolání KŠO – zabezpečení pracoviště		
Úkoly k řešení KS/MU	Provede/zodpovídá	Poznámka
Podle vývoje situace svolat KŠO a zabezpečit dopravu na pracoviště	pověřený pracovník OÚ/starosta	<ul style="list-style-type: none"> • B-4.1. Přehled spojení na orgány krizového řízení a spolupracující subjekty • B-2.4. Dopravní zabezpečení činnosti krizového štábu obce/povodňové komise
Zabezpečit vybavení pracoviště pro činnost KŠO	tajemník/starosta	B-2.4. Vybavení pracoviště komunikační technikou, PC, kancelářskými potřebami a pomůckami.
Seznámit se situací a rozdělit úkoly	starosta	součinnost s velitelem zásahu

Provedení nezbytných opatření			
Úkoly k řešení KS/MU	Provede/zodpovídá	Součinnost	Poznámka
Zajistit spojení se s velitele zásahu.	velitel JSDHO	velitel zásahu	
Podle nutnosti zabezpečit provedení záchranných a likvidačních prací.	složky IZS/starosta	složky IZS	součinnost s velitelem zásahu
Předávat obyvatelstvu nezbytné pokyny a doplňkové informace.	určený člen KŠO	velitel zásahu	
Zajistit náhradní ubytování osob ze zasažených objektů včetně stravování.	určený člen KŠO/starosta	velitel zásahu ubytovatelé v obci	C-4 Další dokumenty související s připraveností na MU nebo KS a jejich řešením-Krizová karta obce Loučovice
Následná opatření			
Úkoly k řešení KS/MU	Provede/zodpovídá	Součinnost	Poznámka
Zabezpečit ochranu majetku.	starosta	PČR	
Zajistit uvolnění neprůjezdných komunikací.	určený člen KŠO	velitel zásahu vlastníci komunikací	
Zajistit dodávky elektrické energie- <u>krátkodobý výpadek</u> – informovat dodavatele.	určený člen KŠO	E.ON	
Zajistit dodávky elektrické energie- <u>dlouhodobý výpadek</u> – informovat dodavatele.	určený člen KŠO	E.ON IZS ORP	zajištění náhradních zdrojů elektrické energie
Podle rozsahu přerušení dodávky zahájit evakuaci osob.	určený člen KŠO/starosta	ORP	zabezpečit náhradní zdroje elektrické energie do evakuačních

			středisek
Vydat prostřednictvím místního rozhlasu k přípravě na evakuaci	tajemník/starosta	velitel zásahu	
Organizovat odsun evakuovaného obyvatelstva (zabezpečit pomoc při zajištění evakuace domu s pečovatelskou službou)	určený člen KŠO	velitel zásahu PČR ředitel ZŠ a MŠ soc. pracovníce	<ul style="list-style-type: none"> • dopravní prostředky HZS • dopravci • soukromá vozidla • pěšky
Zajisti příjem evakuovaných osob na jednotlivých evakuačních místech	určený člen KŠO a starostou určené evakuační komise		<ul style="list-style-type: none"> • evidence osob • zabezpečení dětí bez dozoru
Zajištění ubytování, stravování, hygienická opatření, zdravotnické zabezpečení v evakuačních místech	určený člen KŠO a starostou určené evakuační komise		B-4.1. Přehled spojení na orgány krizového řízení a spolupracující subjekty
Kontrola vyevakuovaných objektů a případná evidence a zabezpečení osob ponechaných v prostoru evakuace, evidence zvířat	pověřený člen KŠO	velitel zásahu složky IZS	

VZOR HLÁŠENÍ PRO OBYVATELSTVO PŘI EVAKUACI

Vážení občané,

věnujte pozornost následující závažné zprávě. Z důvodu vichřice a následného dlouhodobého výpadu elektrické energie bylo rozhodnuto o provedení evakuace. Evakuaci podléhá veškeré obyvatelstvo z tohoto prostoru - XX. Občané, kterých se týká evakuace se dostaví s evakuačním zavazadlem na odstavnou plochu před obecním úřadem do XX hodin.

- *do evakuačního zavazadla připravte zejména osobní doklady, peníze, pojistné smlouvy, cennosti, osobní léky, toaletní a hygienické potřeby, oblečení a vybavení pro přespání, základní trvanlivé potraviny, pitnou vodu, mobilní telefon s nabíječkou a přenosné rádio, berete-li domácího mazlíčka, nezapomeňte přibalit krmivo a misku,*
- *evakuační zavazadlo označte svým jménem a adresou, dětem vložte do kapsy lístek s osobními údaji,*
- *před opuštěním obydli uhasťte oheň v otevřených topidlech, vypněte elektrické spotřebiče, ověřte situaci u sousedů, uzamkněte byt,*

- *v případě potřeby poskytněte pomoc nemocným, starším spoluobčanům a věnujte pozornost dětem bez dozoru,*
- *s problémy, spojenými s evakuací, které nemůžete vyřešit vlastními silami, se obraťte na obecní úřad, linka 380 748 115 nebo 380 748 124.*

**B-2.1.4. Postup a opatření při řešení krizové situace/mimořádné události
SNĚHOVÁ KALAMITY A SILNÉ MRAZY**

Převzetí zprávy o vzniku krizové situace/mimořádné události		
Činnost	Provede/zodpovídá	Poznámka
Převzetí zprávy o vzniku KS/MU	starosta	<ul style="list-style-type: none"> • krizový telefon (zpravidla provede KOPIS) • výstražná informace (fax, telefon, email) Českého hydrometeorologického ústavu
Ověření zpětným dotazem	starosta	
Varování a informování obyvatelstva, vyzoomění dalších subjektů		
Úkoly k řešení KS/MU	Provede/zodpovídá	Poznámka
Varovat obyvatelstvo a další subjekty v ohroženém území spuštěním sirén	tajemník/starosta	<ul style="list-style-type: none"> • signál „VŠEOBECNÁ VÝSTRAHA“-kolísavý tón sirény o délce 140 s., signál může být spuštěn 3x za sebou v cca třiminutových intervalech doplněným slovní informací pomocí místního rozhlasu o nastalé situaci • lze vyžádat spuštění JSVV prostřednictvím KOPIS na tel. čísle 950 230 111
V případě selhání sirén provést varování náhradním způsobem	velitel JSDHO/starosta	místní rozhlas, technické prostředky JSDHO
Odvysílat prostřednictvím místního rozhlasu připravenou informaci pro obyvatelstvo a další subjekty	tajemník/starosta	
Vyzoomět obyvatelstvo v lokalitách mimo dosah místního rozhlasu a prostředků JSVV	tajemník/starosta	<ul style="list-style-type: none"> • rozesílání varovných SMS zpráv prostřednictvím modulu místního rozhlasu-seznam obyvatel v PC tajemníka

- použití JSDHO

VZOR HLÁŠENÍ PRO OBYVATELSTVO

Vážení občané,

věnujte pozornost následující závažné zprávě. Na základě výstrahy Českého hydrometeorologického ústavu je pro území Jihočeského kraje možnost vzniku sněhové kalamity a silných mrazů. V případě, že bude zasaženo území obce, řiďte se následujícími pokyny:

- *zůstaňte doma a obydlí opouštějte pouze v nejnútnejších případech,*
- *provádějte vizuální kontrolu objektu se zaměřením na zatížení střechy sněhovou vrstvou,*
- *odveďte do bezpečí zvířata,*
- *umístěte automobil na kryté místo případně přeparkujte z místních komunikací z důvodu zimní údržby,*
- *řiďte se pokyny orgánů obce nebo záchranných složek,*
- *v případě problémů se obraťte na obecní úřad, linka 380 748 115 nebo 380 748 124.*

Svolání KŠO – zabezpečení pracoviště

Úkoly k řešení KS/MU	Provede/zodpovídá	Poznámka
Podle vývoje situace svolat KŠO a zabezpečit dopravu na pracoviště.	učený pracovník OÚ/starosta	<ul style="list-style-type: none"> • B-4.1. Přehled spojení na orgány krizového řízení a spolupracující subjekty • B-2.4. Dopravní zabezpečení činnosti krizového štábu obce/povodňové komise
Seznámit se situací a rozdělit úkoly.	starosta	součinnost s velitelem zásahu
Zabezpečit vybavení pracoviště pro činnost KŠO.	tajemník/starosta	B-2.4. Vybavení pracoviště komunikační technikou, PC, kancelářskými potřebami a pomůckami.

Provedení nezbytných opatření			
Úkoly k řešení KS/MU	Provede/zodpovídá	Součinnost	Poznámka
Zajistit spojení se s velitele zásahu.	velitel JSDHO	velitel zásahu	
Podle nutnosti zabezpečit provedení záchranných a likvidačních prací.	složky IZS/starosta	složky IZS	součinnost s velitelem zásahu
Předávat obyvatelstvu nezbytné pokyny a doplňkové informace.	určený člen KŠO	velitel zásahu	
Následná opatření			
Úkoly k řešení KS/MU	Provede/zodpovídá	Součinnost	Poznámka
Zajistit zprůjezdění komunikací	určený člen KŠO	velitel zásahu vlastníci komunikací	využití techniky od subjektů v obci - C-4 Další dokumenty související s připraveností na MU nebo KS a jejich řešením-Krizová karta obce Loučovice
Sledovat meteorologické předpovědi z důvodu zatížení střech objektů a jejich možného poškození.	určený člen KŠO	vlastníci objektů IZS	
Zajistit dodávky elektrické energie- <u>krátkodobý výpadek</u> – informovat dodavatele.	určený člen KŠO	E.ON	
Zajistit dodávky elektrické energie- <u>dlouhodobý výpadek</u> – informovat dodavatele.	určený člen KŠO	E.ON IZS ORP	zajištění náhradních zdrojů elektrické energie
Podle rozsahu přerušení dodávky zahájit evakuaci osob.	určený člen KŠO/starosta	ORP	zabezpečit náhradní zdroje elektrické energie do evakuačních středisek

Vydat prostřednictvím místního rozhlasu k přípravě na evakuaci.	tajemník/starosta	velitel zásahu	
Organizovat odsun evakuovaného obyvatelstva (zabezpečit pomoc při zajištění evakuace domu s pečovatelskou službou).	určený člen KŠO	velitel zásahu PČR ředitel ZŠ a MŠ soc. pracovnice	<ul style="list-style-type: none"> • dopravní prostředky HZS • dopravci • soukromá vozidla • pěšky
Zajisti příjem evakuovaných osob na jednotlivých evakuačních místech.	určený člen KŠO a starostou určené evakuační komise		<ul style="list-style-type: none"> • evidence osob • zabezpečení dětí bez dozoru
Zajištění ubytování, stravování, hygienická opatření, zdravotnické zabezpečení v evakuačních místech.	určený člen KŠO a starostou určené evakuační komise		B-4.1. Přehled spojení na orgány krizového řízení a spolupracující subjekty
Kontrola vyevakuovaných objektů a případná evidence a zabezpečení osob ponechaných v prostoru evakuace, evidence zvířat.	určený člen KŠO	velitel zásahu složky IZS	

VZOR HLÁŠENÍ PRO OBYVATELSTVO PŘI EVAKUACI

Vážení občané, věnujte pozornost následující závažné zprávě. Z důvodu sněhové kalamity a silných mrazů a následného dlouhodobého výpadku elektrické energie bylo rozhodnuto o provedení evakuace. Evakuaci podléhá veškeré obyvatelstvo z tohoto prostoru - XX. Občané, kterých se týká evakuace se dostaví s evakuačním zavazadlem na odstavnou plochu před obecním úřadem do XX hodin.

- *do evakuačního zavazadla připravte zejména osobní doklady, peníze, pojistné smlouvy, cennosti, osobní léky, toaletní a hygienické potřeby, oblečení a vybavení pro přespání, základní trvanlivé potraviny, pitnou vodu, mobilní telefon s nabíječkou a přenosné rádio, berete-li domácího mazlíčka, nezapomeňte přibalit krmivo a misku,*
- *evakuační zavazadlo označte svým jménem a adresou, dětem vložte do kapsy lístek s osobními údaji,*
- *před opuštěním obydli uhasťte oheň v otevřených topidlech, ověřte situaci u sousedů, uzamkněte byt,*
- *v případě potřeby poskytněte pomoc nemocným, starším spoluobčanům a věnujte pozornost dětem bez dozoru,*
- *s problémy, spojenými s evakuací, které nemůžete vyřešit vlastními silami, se obraťte na obecní úřad, linka 380 748 115 nebo 380 748 124.*

**B-2.1.5. Postup a opatření při řešení krizové situace/mimořádné události
EPIDEMIE – HROMADNÉ NÁKAZY OSOB**

Převzetí zprávy o vzniku krizové situace/mimořádné události		
Činnost	Provede/zodpovídá	Poznámka
Převzetí zprávy o vzniku KS/MU.	starosta	<ul style="list-style-type: none"> • příslušný orgán krizového řízení KŠK nebo KŠ ORP • krizový telefon (zpravidla provede KOPIS)
Varování a informování obyvatelstva, vyzoomění dalších subjektů		
Úkoly k řešení KS/MU	Provede/zodpovídá	Poznámka
Varovat obyvatelstvo a další subjekty v ohroženém území spuštěním sirén.	tajemník/starosta	<ul style="list-style-type: none"> • signál „VŠEOBECNÁ VÝSTRAHA“–kolísavý tón sirény o délce 140 s., signál může být spuštěn 3x za sebou v cca třiminutových intervalech doplněným slovní informací pomocí místního rozhlasu o nastalé situaci • lze vyžádat spuštění JSVV prostřednictvím KOPIS na tel. čísle 950 230 111
V případě selhání sirén provést varování náhradním způsobem.	velitel JSDHO/starosta	místní rozhlas, technické prostředky JSDHO
Odvysílat prostřednictvím místního rozhlasu připravenou informaci pro obyvatelstvo a další subjekty.	tajemník/starosta	
Vyzoomět obyvatelstvo v lokalitách mimo dosah místního rozhlasu a prostředků JSVV.	tajemník/starosta	<ul style="list-style-type: none"> • rozesílání varovných SMS zpráv prostřednictvím modulu místního rozhlasu-seznam obyvatel v PC tajemníka

		• použití JSDHO	
Svolání KŠO – zabezpečení pracoviště			
Úkoly k řešení KS/MU	Provede/zodpovídá	Poznámka	
Podle vývoje situace svolat KŠO a zabezpečit dopravu na pracoviště.	pověřený pracovník OÚ/starosta	<ul style="list-style-type: none"> • B-4.1. Přehled spojení na orgány krizového řízení a spolupracující subjekty • B-2.4. Dopravní zabezpečení činnosti krizového štábu obce/povodňové komise 	
Seznámit se situací a rozdělit úkoly.	starosta	součinnost s pracovníky KHS	
Zabezpečit vybavení pracoviště pro činnost KŠO.	tajemník/starosta	B-2.4. Vybavení pracoviště komunikační technikou, PC, kancelářskými potřebami a pomůckami.	
Provedení nezbytných opatření			
Úkoly k řešení KS/MU	Provede/zodpovídá	Součinnost	Poznámka
Předávat obyvatelstvu nezbytné pokyny a doplňkové informace.	určený člen KŠO	KHS ORP	Informovat veřejnost o prevenci před nákazou a o způsobech chování o epidemii.
Stanovit opatření k omezení šíření nákazy.	starosta	KHS ORP	Vyžádat nezbytné prostředky prostřednictvím ORP.

**B-2.1.6. Postup a opatření při řešení krizové situace/mimořádné události
EPIZOOTIE – HROMADNÉ NÁKAZY ZVÍŘAT**

Převzetí zprávy o vzniku krizové situace/mimořádné události		
Činnost	Provede/zodpovídá	Poznámka
Převzetí zprávy o vzniku KS/MU.	starosta	<ul style="list-style-type: none"> • příslušný orgán krizového řízení Jihočeského kraje nebo ORP • krizový telefon (zpravidla provede KOPIS)
Varování a informování obyvatelstva, vyzoomění dalších subjektů		
Úkoly k řešení KS/MU	Provede/zodpovídá	Poznámka
Informovat obyvatelstvo a další subjekty v ohroženém území spuštěním sirén.	tajemník/starosta	místní rozhlas, technické prostředky JSDHO
Odvysílat prostřednictvím místního rozhlasu připravenou informaci pro obyvatelstvo a další subjekty.	tajemník/starosta	
Vyrozumět obyvatelstvo v lokalitách mimo dosah místního rozhlasu.	tajemník/starosta	<ul style="list-style-type: none"> • rozesílání varovných SMS zpráv prostřednictvím modulu místního rozhlasu-seznam obyvatel v PC tajemníka • použití JSDHO
Svolání KŠO – zabezpečení pracoviště		
Úkoly k řešení KS/MU	Provede/zodpovídá	Poznámka
Podle vývoje situace svolat KŠO a zabezpečit dopravu na	pověřený pracovník	<ul style="list-style-type: none"> • B-4.1. Přehled spojení na orgány krizového řízení

pracoviště.	OÚ/starosta	a spolupracující subjekty	<ul style="list-style-type: none"> • B-2.4. Dopravní zabezpečení činnosti krizového štábu obce/povodňové komise
Seznámit se situací a rozdělit úkoly.	starosta	součinnost s pracovníky KHS	
Zabezpečit vybavení pracoviště pro činnost KŠO.	tajemník/starosta	B-2.4. Vybavení pracoviště komunikační technikou, PC, kancelářskými potřebami a pomůckami.	
Provedení nezbytných opatření			
Úkoly k řešení KS/MU	Provede/zodpovídá	Součinnost	Poznámka
Předávat obyvatelstvu nezbytné pokyny a doplňkové informace (zejména při šíření nákazy přenosné na člověka).	určený člen KŠO	KVS KHS ORP OÚ	<ul style="list-style-type: none"> • Informovat veřejnost o prevenci před nákazou (týká se převážně domácích chovů) • Předat informaci Luboši Kubečkovi-zemědělec v lokalitě Mnichovice
Stanovit opatření k omezení šíření nákazy.	starosta	KVS ORP	Vyžádat nezbytné prostředky prostřednictvím ORP.
Při rozšíření nákazy mezi domácí chovy a chov na Mnichovicích zahájit opatření dle nařízení KVS.	JSDH, určený člen KŠO	KVS HZS	využití techniky od subjektů v obci - C-4 Další dokumenty související s připraveností na MU nebo KS a jejich řešením-Krizová karta obce

B-2.1.7. Postup a opatření při řešení krizové situace/mimořádné události
ZVLÁŠTNÍ POVODENĚ

Převzetí zprávy o vzniku krizové situace/mimořádné události		
Činnost	Provede/zodpovídá	Poznámka
Převzetí zprávy o vzniku KS/MU.	starosta	krizový telefon (zpravidla provede KOPIS) dispečink Povodí Vltavy, s. p.
Ověření zpětným dotazem.	starosta	
Varování a informování obyvatelstva, vyzoomění dalších subjektů		
Úkoly k řešení KS/MU	Provede/zodpovídá	Poznámka
Varování obyvatelstva spuštěním sirén – skupinové naprogramování varovných sirén „LIPNO“.	KOPIS	signál „VŠEOBECNÁ VÝSTRAHA“-kolisavý tón sirény o délce 140 s., signál může být spuštěn 3x za sebou v cca třiminutových intervalech a následně verbální tísňové informace -„ <i>Nebezpečí zátopové vlny, nebezpečí zátopové vlny. Ohrožení zátopovou vlnou. Sledujte vysílání Českého rozhlasu-Radiožurnál, České televize ČT 1 a regionálních rozhlasů. Nebezpečí zátopové vlny, nebezpečí zátopové vlny</i> “.
V případě selhání sirén provést varování náhradním způsobem.	velitel JSDHO/starosta	místní rozhlas, technické prostředky JSDHO
Odvysílat prostřednictvím místního rozhlasu připravenou informaci pro obyvatelstvo a další subjekty.	tajemník/starosta	
Vyzoomět obyvatelstvo v lokalitách mimo dosah místního rozhlasu a prostředků JSVV.	tajemník/starosta	<ul style="list-style-type: none"> • rozesílání varovných SMS zpráv prostřednictvím modulu místního rozhlasu-seznam obyvatel v PC

		tajemníka <ul style="list-style-type: none"> • použití JSDHO
V případě nebezpečí z prodlení zahájit vyvedení obyvatelstva z ohroženého prostoru-odvysílat relaci prostřednictvím místního rozhlasu.	tajemník/starosta	<ul style="list-style-type: none"> • rozesílání varovných SMS zpráv prostřednictvím modulu místního rozhlasu-seznam obyvatel v PC tajemníka • použití JSDHO

VZOR HLÁŠENÍ PRO OBYVATELSTVO-VYVEDENÍ

Vážení občané,

věnujte pozornost následující závažné zprávě. V XX hodin dojde k příchodu průlomové vlny. Žádáme občany, aby opustili okolí řeky Vltavy a co nejrychleji se přesunuli na vyvýšená místa kolmo od koryta řeky. Sebou vezměte pouze evakuační zavazadlo s věcmi pro zabezpečení nezbytných životních potřeb.

- *do evakuačního zavazadla připravte zejména osobní doklady, peníze, pojistné smlouvy, cennosti, osobní léky, toaletní a hygienické potřeby, oblečení a vybavení pro přespaní, základní trvanlivé potraviny, pitnou vodu, mobilní telefon s nabíječkou a přenosné rádio, berete-li domácího mazlíčka, nezapomeňte přibalit krmivo a misku,*
- *evakuační zavazadlo označte svým jménem a adresou, dětem vložte do kapsy lístek s osobními údaji,*
- *před opuštěním bydliště uhasťte otevřený oheň v kamnech, vypněte hlavní uzávěr plynu a vody a elektrickou energii,*
- *zajistěte dům proti vloupání a uzamkněte.*

VZOR HLÁŠENÍ PRO OBYVATELSTVO

Vážení občané, věnujte pozornost následující závažné zprávě. Území obce je ohroženo zvláštní povodní a předpokládaný příchod průtokové vlny je v XX hodin. Nařizuje se evakuace obyvatel z objektů čp. XX a z jejich okolí. Před opuštěním objektů uhasťte otevřený oheň v topidlech, vypněte elektrické spotřebiče (mimo ledniček a mrazniček), uzavřete přívod vody a plynu, ověřte, zda i sousedé vědí, že mají opustit ohrožený prostor, vložte dětem do kapsy oděvu cedulku se jménem a adresou, kočky a psy vezměte s sebou v uzavřených schránkách, ostatní zvířata předzásobte potravou, objekt nebo byt před opuštěním označte cedulkou, že jste prostor opustili a s evakuačním zavazadlem se dostavte do evakuačního střediska, které se nachází XX. Dbejte pokynů zasahujících složek IZS a věnujte pozornost informacím z místního rozhlasu nebo relacím ČT nebo ČRo.

Svolání povodňové komise obce/KŠO – zabezpečení pracoviště			
Úkoly k řešení KS/MU	Provede/zodpovídá	Poznámka	
Svolat povodňovou komisi/KŠO a zabezpečit jejich dopravu na pracoviště.	pověřený pracovník OÚ/starosta	<ul style="list-style-type: none"> • B-4.1. Přehled spojení na orgány krizového řízení a spolupracující subjekty • použít povodňový plán obce uložený v kanceláři tajemníka • B-2.4. Dopravní zabezpečení činnosti krizového štábu obce/povodňové komise 	
Seznámit se situací a rozdělit úkoly.	starosta	použít povodňový plán obce uložený v kanceláři tajemníka	
Zabezpečit vybavení pracoviště pro činnost povodňové komise/KŠO.	tajemník/starosta	B-2.4. Vybavení pracoviště komunikační technikou, PC, kancelářskými potřebami a pomůckami.	
Provedení nezbytných opatření			
Úkoly k řešení KS/MU	Provede/zabezpečí	Součinnost	Poznámka
Podle nutnosti zabezpečit provedení záchranných prací.	složky IZS/starosta	složky IZS	spolupracovat s velitelem zásahu
Předávat obyvatelstvu nezbytné pokyny a doplňkové informace.	určený člen povodňové komise/KŠO	velitel zásahu	Výpis plánu opatření k ochraně obyvatel pod VD Lipno I. a II. před zvláštní povodní pro obec Loučovice-uložen v kanceláři tajemníka.

Improvizovaná ochrana, evakuace, nouzové ubytování			
Úkoly k řešení KS/MU	Provede/zabezpečí	Součinnost	Poznámka
Zabezpečit podle Výpisu plánu opatření k ochraně obyvatel pod VD Lipno I. a II. před zvláštní povodní pro obec Loučovice.	pověření členové povodňové komise/starosta	velitel zásahu ORP	
Následná opatření			
Úkoly k řešení KS/MU	Provede/zabezpečí	Součinnost	Poznámka
Organizovat činnost obce v podmínkách nouzového přežití obyvatelstva (ubytování, stravování, hygienická opatření, zdravotnické a sociální zabezpečení).	starosta	ORP IZS	<ul style="list-style-type: none"> • B-4.1. Přehled spojení na orgány krizového řízení a spolupracující subjekty • využití techniky od subjektů v obci - C-4 Další dokumenty související s připraveností na MU nebo KS a jejich řešením- Krizová karta obce Loučovice

**B-2.1.8. Postup a opatření při řešení krizové situace/mimořádné události
DLOUHODOBÉ NARUŠENÍ DODÁVKY ELEKTRICKÉ ENERGIE**

Převzetí zprávy o vzniku krizové situace/mimořádné události		
Činnost	Provede/zodpovídá	Poznámka
Převzetí zprávy o vzniku KS/MU.	OÚ nebo starosta	<ul style="list-style-type: none"> • krizový telefon (zpravidla provede KOPIS) • vlastní zjištění nebo informace z dispečinku E.ON
Varování a informování obyvatelstva, vyrozumění dalších subjektů		
Úkoly k řešení KS/MU	Provede/zodpovídá	Poznámka
Informovat obyvatelstvo a další subjekty prostřednictvím místního rozhlasu.	tajemník/starosta	
V případě selhání místního rozhlasu informovat obyvatelstvo náhradním způsobem.	velitel JSDHO/starosta	technické prostředky JSDHO
Vyrozumět obyvatelstvo v lokalitách mimo dosah místního rozhlasu a prostředků JSVV.	tajemník/starosta	<ul style="list-style-type: none"> • rozesílání varovných SMS zpráv prostřednictvím modulu místního rozhlasu-seznam obyvatel v PC tajemníka • použití JSDHO
VZOR HLÁŠENÍ PRO OBYVATELSTVO		
<p><i>Vážení občané,</i></p> <p><i>věnujte pozornost následující závažné zprávě. Z důvodu náhlého a dlouhodobého výpadku elektrické energie bylo rozhodnuto o provedení evakuace. Evakuaci podléhá veškeré obyvatelstvo z tohoto prostoru - XX. Občané, kterých se týká evakuace se dostaví s evakuačním zavazadlem na odstavnou plochu před obecním úřadem do XX hodin.</i></p> <ul style="list-style-type: none"> ▪ <i>do evakuačního zavazadla připravte zejména osobní doklady, peníze, pojistné smlouvy, cennosti, osobní léky, toaletní a hygienické potřeby,</i> 		

oblečení a vybavení pro přespání, základní trvanlivé potraviny, pitnou vodu, mobilní telefon s nabíječkou a přenosné rádio, berete-li domácího mazlíčka, nezapomeňte přibalit krmivo a misku,

- evakuační zavazadlo označte svým jménem a adresou, dětem vložte do kapsy lístek s osobními údaji,
- před opuštěním obydlí uhasťte oheň v otevřených topidlech, uzavřete hlavní uzávěr bytu, ověřte situaci u sousedů, uzamkněte byt,
- v případě potřeby poskytněte pomoc nemocným, starším spoluobčanům a věnujte pozornost dětem bez dozoru,
- dbejte pokynů orgánů obce a záchranných složek.

Svolání KŠO – zabezpečení pracoviště

Úkoly k řešení KS/MU	Provede/zodpovídá	Poznámka
Podle vývoje situace svolat KŠO a zabezpečit dopravu na pracoviště.	pověřený pracovník OÚ/starosta	<ul style="list-style-type: none"> • B-4.1. Přehled spojení na orgány krizového řízení a spolupracující subjekty • B-2.4. Dopravní zabezpečení činnosti krizového štábu obce/povodňové komise
Zabezpečit vybavení pracoviště pro činnost KŠO.	tajemník/starosta	B-2.4. Vybavení pracoviště komunikační technikou, PC, kancelářskými potřebami a pomůckami.
Seznámit se situací a rozdělit úkoly.	starosta	

Provedení nezbytných opatření

Úkoly k řešení KS/MU	Provede/zodpovídá	Součinnost	Poznámka
Podle nutnosti zabezpečit provedení záchranných prací.	složky IZS/starosta	složky IZS	součinnost s velitelem zásahu
Zjistit předpokládanou délku výpadku elektrické energie.	určený člen KŠO		B-4.1. Přehled spojení na orgány krizového řízení a spolupracující subjekty
Předávat obyvatelstvu nezbytné pokyny a doplňkové informace.	určený člen KŠO	JSDHO	
Zajistit náhradní zdroje elektrické energie.	určený člen KŠO	ORP JSDHO	B-4.1. Přehled spojení na orgány krizového řízení a spolupracující

			subjekty
Následná opatření			
Úkoly k řešení KS/MU	Provede/zodpovídá	Součinnost	Poznámka
Podle rozsahu přerušení dodávky zahájit evakuaci osob	určený člen KŠO/starosta	JSDHO ORP	zabezpečit náhradní zdroje elektrické energie do evakuačních středisek
Vydat prostřednictvím místního rozhlasu pokyn k přípravě na evakuaci.	tajemník/starosta		
Organizovat odsun evakuovaného obyvatelstva (zabezpečit pomoc při zajištění evakuace domu s pečovatelskou službou).	určený člen KŠO	PČR ředitel ZŠ a MŠ soc. pracovnice	<ul style="list-style-type: none"> • dopravní prostředky HZS • dopravci • soukromá vozidla • pěšky
Zajisti příjem evakuovaných osob na jednotlivých evakuačních místech.	určený člen KŠO a starostou určené evakuační komise		<ul style="list-style-type: none"> • evidence osob • zabezpečení dětí bez dozoru
Zajištění ubytování, stravování, hygienická opatření, zdravotnické zabezpečení v evakuačních místech.	pověřený člen KŠO a starostou určené evakuační komise	ORP	B-4.1. Přehled spojení na orgány krizového řízení a spolupracující subjekty
Kontrola vyevakuovaných objektů a případná evidence a zabezpečení osob ponechaných v prostoru evakuace, evidence zvířat.	určený člen KŠO	složky IZS	
Organizovat kontrolu opuštěných objektů.	určený člen KŠO	PČR	
Zajistit veřejného pořádku v obci – krádeže, rabování	určený člen KŠO	PČR JSDHO	

Zajistit chod služeb závislých na elektrické energii – elektrocentrály a dostatečný objem PHM, prodlužovací kabely	určený KŠO	ORP JSDHO provozovatelé	<ul style="list-style-type: none"> • zdravotnické středisko • úpravna vody pro výdej pitné vody ze zásobníků • chod čistírny odpadních vod
ZIMNÍ OBDOBÍ – osoby neevakuované			
Úkoly k řešení KS/MU	Provede/zodpovídá	Součinnost	Poznámka
Zřízení veřejných ohříváren <ul style="list-style-type: none"> • topení nezávislé na el. energii • elektrocentrála – pro veřejné nabíjení mobilních telefonů • příjem a výdej humanitární pomoci 	určený člen KŠO	ORP JSDHO ubytovatelé	<ul style="list-style-type: none"> • tělocvična v budově OÚ • sál penzionu Pod lipou • kabiny FC Vltava

**B-2.1.9. Postup a opatření při řešení krizové situace/mimořádné události
DLOUHODOBÉ NARUŠENÍ DODÁVKY ZEMNÍHO PLYNU**

Převzetí zprávy o vzniku krizové situace/mimořádné události		
Činnost	Provede/zodpovídá	Poznámka
Převzetí zprávy o vzniku KS/MU.	OÚ nebo starosta	vlastní zjištění nebo informace z dispečinku E.ON
Varování a informování obyvatelstva, vyzoomění dalších subjektů		
Úkoly k řešení KS/MU	Provede/zodpovídá	Poznámka
Informovat obyvatelstvo a další subjekty prostřednictvím místního rozhlasu.	tajemník/starosta	
V případě selhání místního rozhlasu informovat obyvatelstvo náhradním způsobem.	velitel JSDHO/starosta	technické prostředky JSDHO
Vyzoomět obyvatelstvo v lokalitách mimo dosah místního rozhlasu a prostředků JSVV.	tajemník/starosta	<ul style="list-style-type: none"> • rozesílání varovných SMS zpráv prostřednictvím modulu místního rozhlasu-seznam obyvatel v PC tajemníka • použití JSDHO
Svolání KŠO – zabezpečení pracoviště		
Úkoly k řešení KS/MU	Provede/zodpovídá	Poznámka
Podle vývoje situace svolat KŠO a zabezpečit dopravu na pracoviště .	pověřený pracovník OÚ/starosta	<ul style="list-style-type: none"> • B-4.1. Přehled spojení na orgány krizového řízení a spolupracující subjekty • B-2.4. Dopravní zabezpečení činnosti krizového štábu obce/povodňové komise

Zabezpečit vybavení pracoviště pro činnost KŠO.	tajemník/starosta	B-2.4. Vybavení pracoviště komunikační technikou, PC, kancelářskými potřebami a pomůckami.	
Seznámit se situací a rozdělit úkoly.	starosta		
Provedení nezbytných opatření			
Úkoly k řešení KS/MU	Provede/zodpovídá	Součinnost	Poznámka
Podle nutnosti zabezpečit provedení záchranných prací.	složky IZS/starosta	složky IZS	součinnost s velitelem zásahu
Zjistit předpokládanou délku výpadku dodávky zemního plynu.	určený člen KŠO		B-4.1. Přehled spojení na orgány krizového řízení a spolupracující subjekty
Předávat obyvatelstvu nezbytné pokyny a doplňkové informace.	určený člen KŠO	JSDHO	
Zajistit náhradní zdroje tepelné energie zejména v zimním období.	určený člen KŠO	ORP JSDHO	B-4.1. Přehled spojení na orgány krizového řízení a spolupracující subjekty
Následná opatření			
Úkoly k řešení KS/MU	Provede/zodpovídá	Součinnost	Poznámka
Podle rozsahu přerušení dodávky zahájit evakuaci osob domácností závislých na vytápění zemním plynem – soupis postižených objektů. A-3 Přehled a hodnocení možných zdrojů rizik a analýzy ohrožení a jejich možný dopad na činnost obce	určený člen KŠO/starosta	ORP JSDHO ředitel ZŠ a MŠ	zabezpečit náhradní zdroje vytápění do evakuačních středisek – týká se ZŠ a Domu kultury
Vydat prostřednictvím místního rozhlasu pokyn k přípravě na evakuaci.	tajemník/starosta		
Organizovat odsun evakuovaného obyvatelstva.	pověřený člen KŠO	PČR	• dopravní prostředky HZS

		JSDHO ředitel ZŠ a MŠ soc. pracovnice	<ul style="list-style-type: none"> • dopravci • soukromá vozidla • pěšky
Zajisti příjem evakuovaných osob na jednotlivých evakuačních místech.	pověřený člen KŠO a starostou určené evakuační komise		<ul style="list-style-type: none"> • zabezpečit evidenci osob • zabezpečení dětí bez dozoru
Zajištění ubytování, stravování, hygienická opatření, zdravotnické zabezpečení v evakuačních místech.	pověřený člen KŠO a starostou určené evakuační komise	ORP JSDHO	B-4.1. Přehled spojení na orgány krizového řízení a spolupracující subjekty
Kontrola vyevakuovaných objektů a případná evidence a zabezpečení osob ponechaných v prostoru evakuace, evidence zvířat.	pověřený člen KŠO	složky IZS	
Organizovat kontrolu opuštěných objektů.	pověřený člen KŠO	PČR	

VZOR HLÁŠENÍ PRO OBYVATELSTVO

Vážení občané, věnujte pozornost následující závažné zprávě. Z důvodu náhlého a dlouhodobého výpadku dodávek zemního plynu bylo rozhodnuto o provedení evakuace. Evakuaci podléhá veškeré obyvatelstvo z tohoto prostoru - XX. Občané, kterých se týká evakuace se dostaví s evakuačním zavazadlem na odstavnou plochu před obecním úřadem do XX hodin.

- *do evakuačního zavazadla připravte zejména osobní doklady, peníze, pojistné smlouvy, cennosti, osobní léky, toaletní a hygienické potřeby, oblečení a vybavení pro přespání, základní trvanlivé potraviny, pitnou vodu, mobilní telefon s nabíječkou a přenosné rádio, berete-li domácího mazlíčka, nezapomeňte přibalit krmivo a misku,*
- *evakuační zavazadlo označte svým jménem a adresou, dětem vložte do kapsy lístek s osobními údaji,*
- *před opuštěním obydli uhasťte oheň v otevřených topidlech, uzavřete hlavní uzávěr bytu, ověřte situaci u sousedů, uzamkněte byt,*
- *v případě potřeby poskytněte pomoc nemocným, starším spoluobčanům a věnujte pozornost dětem bez dozoru,*
- *dbejte pokynů orgánů obce a záchranných složek,*
- *s problémy, spojenými s evakuací, které nemůžete vyřešit vlastními silami, se obraťte na obecní úřad, linka 380 748 115 nebo 380 748 124.*

**B-2.1.10. Postup a opatření při řešení krizové situace/mimořádné události
NARUŠENÍ DODÁVKY PITNÉ VODY**

Převzetí zprávy o vzniku krizové situace/mimořádné události		
Činnost	Provede/zodpovídá	Poznámka
Převzetí zprávy o vzniku KS/MU.	OÚ nebo starosta	vlastní zjištění nebo informace z dispečinku ČEVAK
Varování a informování obyvatelstva, vyzoomění dalších subjektů		
Úkoly k řešení KS/MU	Provede/zodpovídá	Poznámka
Informovat obyvatelstvo a další subjekty prostřednictvím místního rozhlasu.	tajemník/starosta	
V případě selhání místního rozhlasu informovat obyvatelstvo náhradním způsobem.	velitel JSDHO/starosta	technické prostředky JSDHO
Vyzoomět obyvatelstvo v lokalitách mimo dosah místního rozhlasu a prostředků JSVV.	tajemník/starosta	<ul style="list-style-type: none"> • rozesílání varovných SMS zpráv prostřednictvím modulu místního rozhlasu-seznam obyvatel v PC tajemníka • použití JSDHO

Provedení nezbytných opatření			
Úkoly k řešení KS/MU	Provede/zodpovídá	Součinnost	Poznámka
Informovat dispečink ČEVAK.	starosta		
V případě nutnosti svolat KŠO.	pověřený zaměstnanec, starosta		B-4.1. Přehled spojení na orgány krizového řízení a spolupracující subjekty
Následná opatření			
Úkoly k řešení KS/MU	Provede/zodpovídá	Součinnost	Poznámka
Zabezpečit náhradní zdroje pitné vody.	starosta	ČEVAK ORP JSDHO	
Předávat obyvatelstvu nezbytné pokyny a doplňkové informace.	pověřený zaměstnanec/starosta	ČEVAK KHS	zejména při dlouhodobém narušení dodávek pitné vody a následném zhoršení epidemiologické situace

**B-2.1.11. Postup a opatření při řešení krizové situace/mimořádné události
NARUŠENÍ FUNKČNOSTI SILNIČNÍCH PŘEPRAV**

Převzetí zprávy o vzniku krizové situace/mimořádné události		
Činnost	Provede/zodpovídá	Poznámka
Převzetí zprávy o vzniku KS/MU.	starosta	krizový telefon (zpravidla provede KOPIS)
Varování a informování obyvatelstva, vyzoomění dalších subjektů		
Úkoly k řešení KS/MU	Provede/zodpovídá	Poznámka
Informovat obyvatelstvo a další subjekty prostřednictvím místního rozhlasu.	tajemník/starosta	
V případě selhání místního rozhlasu informovat obyvatelstvo náhradním způsobem.	velitel JSDHO/starosta	technické prostředky JSDHO
Vyzoomět obyvatelstvo v lokalitách mimo dosah místního rozhlasu a prostředků JSVV.	tajemník/starosta	<ul style="list-style-type: none"> • rozesílání varovných SMS zpráv prostřednictvím modulu místního rozhlasu-seznam obyvatel v PC tajemníka • použití JSDHO
Svolání KŠO – zabezpečení pracoviště		
Úkoly k řešení KS/MU	Provede/zodpovídá	Poznámka
Podle vývoje situace svolat KŠO a zabezpečit dopravu na pracoviště.	pověřený pracovník OÚ/starosta	<ul style="list-style-type: none"> • B-4.1. Přehled spojení na orgány krizového řízení a spolupracující subjekty • B-2.4. Dopravní zabezpečení činnosti krizového štábu obce/povodňové komise

Zabezpečit vybavení pracoviště pro činnost KŠO.	tajemník/starosta	B-2.4. Vybavení pracoviště komunikační technikou, PC, kancelářskými potřebami a pomůckami.	
Seznámit se situací a rozdělit úkoly.	starosta		
Provedení nezbytných opatření			
Úkoly k řešení KS/MU	Provede/zodpovídá	Součinnost	Poznámka
Může být řešeno na území celého kraje nebo celého státu- vyhlášení krizového stavu.	určený člen KŠO	KŠK ORP	B-4.1. Přehled spojení na orgány krizového řízení a spolupracující subjekty
Předávat obyvatelstvu nezbytné pokyny a doplňkové informace.	určený člen KŠO OÚ	KŠK ORP	Využití úřední desky, webových stránek obce.
Následná opatření			
Úkoly k řešení KS/MU	Provede/zodpovídá	Součinnost	Poznámka
V případě narušení silniční sítě zabezpečit náhradní zásobovací trasy – lesní dopravní síť. PRAVÝ BŘEH ŘEKY VLTAVY Směr Vyšší Brod LC Lipová-LC K Hlásce-LC K Bombardišti-Mnichovice-Studánky-Vyšší Brod Směr Přední Výtoň LC Lipová-LC K Hlásce-LC Dobřín-Spáleniště-křižovatka s komunikací III. tř. číslo 16317 do Přední Výtoně	určený člen KŠO	LČR PČR JSDHO	LC jsou značeny dopravním značením s dodatkovou tabulkou s názvem cesty. Z důvodu šíře komunikace zajistit v součinnosti s PČR kyvadlovou dopravu.

LEVÝ BŘEH ŘEKY VLTAVY

Lipno nad Vltavou

MK směr Dvorečná-LC Na Střelnici-kramolínské parkoviště-
Lipno nad Vltavou

--

--

--

B-3**Přehled spojení na příslušné orgány krizového řízení****B-3.1. Přehled spojení na orgány krizového řízení a spolupracující subjekty**

KRIZOVÝ ŠTÁB KRAJE			
Jméno, příjmení,	Funkce, zařazení	Telefon	Email
Mgr. Jiří Zimola	Hejtman, předseda KŠK	386 720 492, 493	hejtman@kraj-jihocesky.cz
Mgr. Ivana Stráská	1. náměstek hejtmana, zástupce předsedy KŠK	386 720 462	straska@kraj-jihocesky.cz
Ing. Marta Spálenková	vedoucí oddělení krizového řízení, tajemník bezpečnostní rady kraje	386 720 262	spalenkova@kraj-jihocesky.cz

KRIZOVÝ ŠTÁB ORP ČESKÝ KRUMLOV			
Jméno, příjmení,	Funkce, zařazení	Telefon	Email
Mgr. Dalibor Carda	starosta, předseda KŠ ORP	380 766 102	dalibor.carda@mu.ckrumlov.cz
Ing. Josef Hermann	místostarosta, zástupce předsedy KŠ ORP	380 711 429	josef.hermann@ckrf.ckrumlov.cz
Mgr. Radim Rouče	tajemník městského úřadu	380 766 333	radim.rouce@mu.ckrumlov.cz
	stálá pracovní skupina KŠ	380 766 333	krizovy.stab@mu.ckrumlov.cz

B-3.2. Náhradní způsoby spojení

Druh spojení	Kdo zajistí	Materiální a technické zabezpečení	Poznámka
Radiové spojení	JSDH-Petr Štěpánek	radiostanice Motorola	centrální nabíjení náhradních zdrojů v prostoru KŠ obce - elektrocentrála
Bezdrátový rozhlas	Roman Bravenec	bezdrátový rozhlas ROR Digi	kancelář tajemníka – lze využít i při krátkodobém výpadu elektrické energie
Rozesílání SMS zpráv	Roman Bravenec	modul bezdrátového rozhlasu	umístění v kanceláři tajemníka obecního úřadu
Pěší spojky	JSDHO nebo zaměstnanci obce (Miloš Hüttner)	mobilní telefony radiostanice	centrální nabíjení náhradních zdrojů a mobilních telefonů v prostoru KŠ obce - elektrocentrála
Motorizované spojky	JSDHO-Petr Štěpánek	vozidlo JSDHO	LIAZ Speciální automobil reg. značky 3C9 3192
	zaměstnanci obce-Miloš Hüttner	vozidla obce	Renault Kangoo reg. značky 3C5 9036
			Renault Kangoo reg. značky 2C8 8036

B-3.3. Spojení na další subjekty podílející se na připravenosti na krizové situace a jejich řešení

OBCNÍ ÚŘADY SOUSEDNÍCH OBCÍ			
Název úřadu	Telefon, fax	E-podatelna	ID DS
Městský úřad Český Krumlov	380 766 111, 380 766 810	mail@mu.ckrumlov.cz	64pbvxc
Městský úřad Vyšší Brod	380 746 537	podatelna@vyssibrod.cz	7tnbs9d
Obecní úřad Lipno nad Vltavou	380 736 113, 380 736 196	ou.lipno@lipensko.cz	rjnamw9
Obecní úřad Přední Výtoň	380 735 924, 380 735 925	info@prednivyton.cz	sycbupv
Úřad městyse Frymburk	380 735 114, 380 735 143	info@frymburk.info	wnkbeg2

DŮLEŽITÁ TELEFONNÍ ČÍSLA						
		<i>Subjekt</i>	<i>Pobočka</i>	<i>Funkce</i>	<i>Spojení</i>	
<i>IZS</i>		HZS JčK	Územní odbor Český Krumlov	ústředna	950 235 111	ph9aiu3 spisovna.ck@jck.izscr.cz
		Požární stanice Frymburk		velitel směny	950 238 111	
		ZZS	Výjezdové stanoviště Frymburk		380 735 171 721 355 500	
<i>Ostatní</i>		KHS JčK	Územní pracoviště Český Krumlov		380 712 720	agzai3c ck@khscb.cz
		KVS JčK			387 789 522	d2vairv epodatelna.kvsc@svscr.cz
		ČHMÚ	Pobočka České Budějovice	ústředna	386 102 243	e37djs6

	SÚS JčK		dispečink	387 220 950	cadk8eb	dispecer@susjk.cz
	Technické služby Kaplice			380 311 085		info@tskaplice.cz
	ZŠ a MŠ Loučovice		ředitel	380 748 121 721 868 424		vrba.zdenek@tiscali.cz
	Školní jídelna ZŠ Loučovice		vedoucí	380 748 186 728 559 888		sjloucovice@loucovice.info
	Obvodní lékař Loučovice			380 748 106		
	Ženský lékař			380 748 052 774 066 837		
	Dětský lékař			602 640 966		
	Pečovatelská služba Loučovice		soc. pracovnice	380 748 160 724 763 432		pecovatelky@loucovice.info
Tísňová volání						
Jednotné evropské číslo tísňového volání 112	Hasiči 150	Policie 158	Zdravotnická záchranná služba 155	Horská služba 1210		
Havarijní služby						
Elektřina – E.ON 800 225 577	Plyn – E.ON 1239	ČEVAK, a. s. 800 120 112	Povodí Vltavy, s. p. 387 203 609	Teplárna Loučovice 380 748 258		
Evakuační komise – Dům kultury						
Jméno, příjmení		Jméno, příjmení		Jméno, příjmení		
Tel:		Tel:		Tel:		

Evakuační komise – Základní škola Loučovice				
Jméno, příjmení		Jméno, příjmení		Jméno, příjmení
Tel:		Tel:		Tel:
Evakuační komise – hotel Kilián				
Jméno, příjmení		Jméno, příjmení		Jméno, příjmení
Tel:		Tel:		Tel:
Povodňová komise obce				
Ing. Jan Kubík	Roman Bravenec	Luboš Jirka	Ing. Fr. Zimmermann	Petr Štěpánek
Tel:	Tel:	Tel:	Tel:	Tel:

B-4**Přehled plánů zpracovávaných podle zvláštních předpisů využitelných při řešení krizových situací****B-4.1. Přehled plánů zpracovávaných podle zvláštních právních předpisů**

Zpracovaný plán	Využití při řešení krizové situace	Zpracovatel plánu	Místo uložení plánu
Povodňový plán obce Loučovice	Povodeň-zvláštní povodeň	Ing. Jan PAPEŽ fa KOORDINACE	kancelář tajemníka
Výpis plánu opatření k ochraně obyvatel pod VD Lipno I. a II. před zvláštní povodní pro obec Loučovice	Zvláštní povodeň	HZS Jihočeského kraje	kancelář tajemníka

C**POMOCNÁ ČÁST****C-1****Přehled právních předpisů použitelných při přípravě na mimořádné události nebo krizové stavy a jejich řešení****C-1.1. Právní předpisy, vnitřní předpisy zpracovatele a ostatní dokumenty a normy**

Číslo předpisu	Název předpisu
133/1985 Sb.	o požární ochraně
128/2000 Sb.	o obcích (obecní zřízení)
239/2000 Sb.	o integrovaném záchranném systému a o změně některých zákonů
328/2000 Sb.	o některých podrobnostech zabezpečení integrovaného záchranného systému
380/2002 Sb.	k přípravě a provádění úkolů ochrany obyvatelstva
240/2000 Sb.	o krizovém řízení a o změně některých zákonů (krizový zákon)
241/2000 Sb.	o hospodářských opatřeních pro krizové stavy a o změně některých zákonů
254/2001 Sb.	o vodách a o změně některých zákonů (vodní zákon)
12/2002 Sb.	o státní pomoci při obnově území postiženého živelnou nebo jinou pohromou a o změně zákona č. 363/1999 Sb., o pojišťovnictví, a o změně některých souvisejících zákonů (zákon o pojišťovnictví), ve znění pozdějších předpisů, (zákon o státní pomoci při obnově území)

186/2002 Sb.	vyhláška Ministerstva financí ČR, kterou se stanoví náležitosti přehledu o předběžném odhadu nákladu na obnovu majetku sloužícího k zabezpečení základních funkcí v území postiženém živelní nebo jinou pohromou a vzor pověření osoby pověřené krajem zjišťováním údajů nutných pro zpracování tohoto přehledu
347/2005 Sb.	kterým se mění zákon č. 12/2002 Sb., o státní pomoci při obnově území postiženého živelní nebo jinou pohromou a o změně zákona č. 363/1999 Sb., o pojišťovnictví a o změně některých souvisejících zákonů (zákon o pojišťovnictví), (zákon o státní pomoci při obnově území)
183/2006 Sb.	o územním plánování a stavebním řádu (stavební zákon)
59/2006 Sb.	o prevenci závažných havárií způsobených vybranými nebezpečnými chemickými látkami a chemickými přípravky (zákon o prevenci závažných havárií)

Všechny právní normy jsou ve znění jejich pozdějších úprav, změn a doplňků.

C-2

Zásady manipulace s plánem krizové připravenosti

C-2.1. Místo uložení, způsob aktualizace, pravidla manipulace s plánem a seznam osob zodpovědných ze zpracování

- I. Plán krizové připravenosti (dále jen PKP) je interní neveřejný dokument, který je zpracován v listinné a elektronické podobě, přičemž obě podoby jsou si rovnocenné. Data v elektronické podobě mají přednost před daty uvedenými v listinné podobě. Opis, kopii nebo výpis z plánu krizové připravenosti lze pořídit jen se souhlasem zpracovatele (zejména pro kontrolu příslušným orgánem krizového řízení, nadřízené orgány, dílčí podřízené složky, dislokované v jiných místech a smluvní dodavatele).
- II. Plán krizové připravenosti není označen stupněm utajení, ani není označen jako „zvláštní skutečnost“, přesto obsahuje citlivé údaje, se kterými je potřeba zacházet tak, aby nedošlo k jejich zneužití. Listinná forma je uložena v kanceláři starosty obce. Elektronická forma plánu je umístěná na počítačích subjektu (kancelář tajemníka obecního úřadu a JSDHO Loučovice) a na počítačích HZS Jihočeského kraje, Územní odbor Český Krumlov.

Průběh aktualizace plánu krizové připravenosti				
Aktualizace	Cyklus	Předkládá	Schvaluje	Podepisuje
Průběžná	Ihned po provedení změny (kontakty, ohrožení, organizační struktura)	tajemník obecního úřadu	starosta obce	starosta obce
Souhrnná	Čtyřletý (od schválení)	tajemník obecního úřadu	zastupitelstvo obce	starosta obce

C-3

Geografické podklady

C-3.1. Přehled geografických podkladů

- I.** Místnost vyčleněná pro činnost krizového štábu obce je vybavena grafickou částí Územního plánu obce Loučovice v měřítku 1:5000 (v elektronické podobě ve formátu PDF).
- II.** Při své činnosti může krizový štáb využívat elektronické katastrální mapy v rámci software MISYS a v případě výpadku tohoto programu jsou na obecním úřadu uloženy mapové podklady-katastrální mapy Českého úřadu katastrálního a zeměměřičského v měřítku 1:2000.
- III.** Internetový zobrazovač geografických armádních dat IZGARD – internetový mapový server na <http://izgard.cenia.cz/ceniaizgard/uvod.php>.

C-4

Další dokumenty související s připraveností na MU nebo KS a jejich řešením

Charakteristika dokumentu	Uložení	
<u>Krizová karta obce Loučovice</u>	kancelář tajemníka	v elektronické podobě na CD ve formátu DOC a PDF
<u>Nařízení o uložení povinnosti poskytnout věcné prostředky-§ 29 odst. 5 a § 31 odst. 3 zákona č. 240/2000 Sb., o krizovém řízení a o změně některých zákonů, ve znění pozdějších předpisů, (dále jen „krizový zákon“)</u>		
<u>Nařízení o uložení povinnosti poskytnout věcné prostředky s obsluhou-§ 29 odst. 5 krizového zákona</u>		
<u>Nařízení starosty obce Loučovice k provedení evakuace-§ 21 odst. 3 písm. b) krizového zákona</u>		
<u>Pomůcka pro financování za krizových stavů-možnosti financování, postup při jednotlivých účetních operacích, postup při řešení krizové situace v návaznosti na pojištění obce</u>		
<u>Vzor žádosti o poskytnutí mimořádných prostředků z rozpočtu kraje</u>		
<u>Směrnice a pomůcka MV ČR č. j.: MV-55649-19/PO-OKR-2013 při vedení evidence údajů o přechodných změnách pobytu osob a evidence údajů o přechodných změnách pobytu osob za krizových stavů a heslo do Registru přechodných pobytů ...</u>		
<u>Pomůcka pro činnost KŠO</u>		

Příloha B - Krizová karta obce Loučovice

KRIZOVÁ KARTA OBCE LOUČOVICE-STAV K 1. 4. 2014							
<i>Základní údaje o obci</i>							
Počet obyvatel		Občanská vybavenost					
<i>Část obce</i>	<i>Trvale/přechodně</i>		Ano			Ne	
Loučovice	1642	Mateřská škola	Ano	Kulturní památky		Ano	
Nové Domky	2	Základní škola	Ano	Vodovod		Ano	
Př. Loučovice	13	Dům s PS	Ano	Zemní plyn -středotlak		Ano	
Př. Loučovice	13	Zdravotnické zařízení	Ano	Stravovací zařízení		Ano	
Dvorečná	5	Ubytovací zařízení	Ano				
Mnichovice	6						
Celkem	1668						
1. Základní kontakty							
<i>Subjekt</i>		<i>Příjmení, jméno</i>	<i>Funkce</i>	<i>Spojení</i>			
				<i>Pracoviště</i>	<i>Mobilní</i>	<i>Email</i>	
<i>Sousední obce</i>	<i>ORP</i>	Český Krumlov	Mgr. Dalibor Carda	starosta	380 766 100		mail@mu.ckrumlov.cz
		Lipno n./Vlt.	Ing. Zdeněk Zídek	starosta	380736 113		ou.lipno@lipensko.cz
		Vyšší Brod	Ing. Milan Zálešák	starosta	380 746 650		podatelna@vyssibrod.cz
		Přední Výtoň	Regina Houšková	starostka	380 735 925		info@prednivyton.cz
<i>IZS</i>		ÚO HZS ČK	plk. Ing. Pavel Rožboud	ředitel	950 235 190		spisovna.ck@izscr.cz
		PS Frymburk		velitel směny	950 238 111		
		ZZS	Výjezdové stanoviště		380 735 171	721 355 500	

		Frymburk				
	JSDHO	Petr Štěpánek	velitel jednotky			sdhloucovice@seznam.cz
Ostatní	KHS JčK	pracoviště Č. Krumlov		380 712 720		ck@khscb.cz
	KVS JčK	inspektorát Č. Krumlov		380 711 333		epodatelna@kvsc@svscr.cz
	ČHMÚ	pobočka Č. Budějovice	ústředna	386 102 243		
	SÚS JčK		dispečink	387 220 950		dispecer@susjk.cz
	ZŠ a MŠ Loučovice		ředitel	380 748 121	721 868 424	vrba.zdenek@tiscali.cz
	Školní jídelna ZŠ Loučovice		vedoucí	380 748 186	728 559 888	sjloucovice@seznam.cz
	Obvodní lékař Loučovice			380 748 106		
	Ženský lékař Loučovice			380 748 052	774 066 837	
	Pečovatelská služba Loučovice		sociální pracovnice	380 748 160 724 763 432		pecovatelky@loucovice.info
2. Tísňová volání						
Jednotné evropské číslo tísňového volání 112		Hasiči 150	Policie 158	ZZS 155	Horská služba 1210	

3. Havarijní služby					
Elektrina – E.ON 800 225 577	Plyn – E.ON 1239	ČEVAK, a. s. 800 120 112	Povodí Vltavy, s. p. 387 203 609	Teplárna Loučovice 380 748 258	
4. Školská zařízení					
<i>Název, adresa</i>	<i>Počet dětí</i>	<i>Počet tříd</i>	<i>Počet personálu</i>	<i>Tělocvična</i>	<i>Stravovací kapacita</i>
ZŠ praktická Loučovice 51	15	4	5	1	0
ZŠ a MŠ Loučovice Loučovice 231	154	9	13	1	250
5. Dům s pečovatelskou službou					
<i>Název, adresa</i>	<i>Počet klientů</i>	<i>Počet bytů</i>	<i>Počet personálu</i>	<i>Společenská místnost</i>	<i>Kuchyně</i>
Dům s pečovatelskou službou, Loučovice 60	19	10	3	1	NE
6. Ubytovací kapacity					
<i>Název</i>	<i>Počet lůžek</i>	<i>Spojení</i>	<i>Název</i>	<i>Počet lůžek</i>	<i>Spojení</i>
Hotel Kilián	27	380 743 035	Hotel Lesní krčma	45	775 056 441
Penzion Pod Lípou	18	380 748 203	Dům Anna	22	602 443 127
Rybářský dům	21	724 065 630			

7. Varování a informování obyvatelstva

<i>Prostředek</i>	<i>Umístění</i>	<i>Ovládání</i>		<i>Vlastník</i>	<i>Pozn.</i>
		<i>Místní</i>	<i>Dálkové</i>		
Sirény	základní škola	Ano	Ano	HZS JčK	elektronická
	hasičská zbrojnice	Ano	Ano	HZS JčK	rotační
Místní rozhlas	obecní úřad	Ano	Ano	obec Loučovice	propojeno s KOPIS HZS
Rozesílání SMS	obecní úřad	Ano	Ne	obec Loučovice	kancelář tajemníka OÚ

8. Evakuace

<i>Evakuační středisko</i>	<i>Počet osob</i>	<i>Místo shromáždění</i>	<i>Zajištění dopravy</i>	<i>Zajištění parkování</i>
Sál domu kultury	250	<ul style="list-style-type: none">odstavná plocha u obecního úřaduparkoviště u restaurace Sparta	vlastní prostředky, prostředky JSDHO a obce	park u vily

Evakuační komise

Jméno, příjmení	Jméno, příjmení	Jméno, příjmení
Tel.:	Tel.:	Tel.:

<i>Evakuační středisko</i>	<i>Počet osob</i>	<i>Místo shromáždění</i>	<i>Zajištění dopravy</i>	<i>Zajištění parkování</i>
Základní škola	250	parkoviště před ZŠ	vlastní prostředky, prostředky JSDHO a obce	<ul style="list-style-type: none">park u vilyparkoviště u ZŠ

Evakuační komise

Jméno, příjmení	Jméno, příjmení	Jméno, příjmení
-----------------	-----------------	-----------------

Tel.:		Tel.:		Tel.:	
<i>Evakuační středisko</i>	<i>Počet osob</i>	<i>Místo shromáždění</i>	<i>Zajištění dopravy</i>		<i>Zajištění parkování</i>
Hotel Kilián	27	parkoviště za hotelem Kilián	vlastní prostředky, prostředky JSDHO a obce		parkoviště za hotelem Kilián
Evakuační komise					
Jméno, příjmení		Jméno, příjmení		Jméno, příjmení	
Tel.:		Tel.:		Tel.:	
9. Možnosti a kapacity obce pro řešení KS a dalších MÚ					
<i>Firma – osoba</i>	<i>Oblast použití</i>	<i>Kapacita/ druh</i>		<i>Telefon</i>	<i>Kontaktní osoba</i>
Obec Loučovice	Stroje	2/mechanické koště			Miloslav Huttner technik obce
		3/závěsná radlice			
		2/sypací nástavba			
	Dopravní prostředky	2/osobní automobil			
		1/multicar			
		1/traktor s čelním nakladačem			
		1/zametací stroj AUSA			
2/malotraktor kolový					
Ing. Jan Kubík	Dopravní prostředky	1/mikrobus – 9 míst			Ing. Jan Kubík
		1/traktor ZETOR 7245			
	Stroje	1/pluh 1/přívěs 750 kg			

AnSel s.r.o.	Dopravní prostředky	1/dodávkový automobil – 3 místa		Ing. František Anderle jednatel společnosti
	Úklidové prostředky	150 ks/smeták		
		50 ks/lopata		
	Hygienické prostředky	1000 l/čisticí prostředky		
15 000 ks rolí/toaletní papír				
Teplárna Loučovice	Stroje	1/nakladač VOLVO L 90 G		Josef Šindelář vedoucí provozu
		1/nakladač LIEBHERR 506		
		1/buldozer DT 170		
ČEVAK provoz Loučovice	Dodávka pitné vody	1/cisterna na pitnou vodu 3,5 m ³		Miloš Procházka vedoucí provozu
10. Povodňová komise				
Ing. Jan Kubík	Roman Bravenec	Luboš Jirka	Ing. Fr. Zimmermann	Petr Štěpánek
tel:	tel:	tel:	tel:	tel:
kubikj@volny.cz	roman.bravenec@email.cz		zimm@volny.cz	sdhloucovice@seznam.cz

Příloha C - Vzory formulářů

	OBECNÍ ÚŘAD LOUČOVICE 382 76 Loučovice 51 tel. 380 748 115, fax 380 748 104, e-mail: podatelna@loucovice.info www.loucovice.info
---	--

Váš dopis:
Ze dne:
Vyřizuje:
E-mail:
Telefon:
Č. j.:
Sp. zn.:
Dne:

Adresát:

NAŘÍZENÍ

o uložení povinnosti poskytnout věcné prostředky

Na základě Rozhodnutí starosty obce Loučovice č. /20.... ze dne /20.... V důsledku nebezpečí z prodlení a v souladu s § 29 odst.5 a § 31 odst. 3 zákona č. 240/2000 Sb., o krizovém řízení a o změně některých zákonů, ve znění pozdějších předpisů, (dále jen „krizový zákon“)

nařizují poskytnutí věcného prostředku

.....
Komu: *(údaje o vlastníkově - jméno a příjmení, datum narození, RČ/OP, adresa trvalého bydliště fyzické osoby)*

Přesné vymezení jednotlivých věcných prostředků, včetně určení termínu, způsobu a místa dodání, množství, důvodu a doby poskytnutí těchto věcných prostředků, je specifikováno ve výzvě k jejich dodání, která je uvedena v příloze č. 1 tohoto nařízení.

Odůvodnění

Poskytnutí věcného prostředku je nařizováno v souvislosti s řešením krizové situace z důvodu naléhavého obecního zájmu neodkladného odvrácení nebezpečí ohrožení

životů, zdraví a majetku osob, kdy nelze tento věcný prostředek zajistit smluvně a hrozí nebezpečí z prodlení.

Poučení

Podle § 31 krizového zákona jsou fyzické osoby povinny poskytnout věcné prostředky potřebné k řešení krizové situace na výzvu oprávněného orgánu krizového řízení. Při nesplnění této povinnosti může být fyzické osobě uložena pokuta dle § 34 krizového zákona do výše 50.000,- Kč, pokud se jedná o fyzickou osobu oprávněnou se seznamovat se zvláštními skutečnostmi a nezachová mlčenlivost o nich, lze jí uložit pokutu do výše 100.000,-Kč.

Za omezení vlastnického nebo užívacího práva, poskytnutí věcného prostředku nebo vzniklou věcnou škodu při uložené povinnosti k poskytnutí věcných prostředků, náleží peněžní náhrada, popř. náhrada škody v rozsahu a za podmínek uvedených v § 35 a § 36 krizového zákona, kterou je povinen vyplatit orgán krizového řízení, který o uložení povinnosti rozhodl. Peněžní náhradu lze uplatnit do 6 měsíců od ukončení nebo zrušení krizového stavu, v jehož důsledku vznikl nárok na peněžní náhradu.

Nárok na náhradu škody uplatňuje povinná osoba písemně u orgánu krizového řízení do 6 měsíců od doby, kdy se o škodě dozvěděla, nejdéle do 5 let od vzniku škody, jinak právo zaniká.

Proti tomuto nařízení nelze podat odvolání.

Toto nařízení nabývá účinnosti **ihned po doručení výzvy/dnem***) (*den, měsíc, rok*).

.....
starosta obce
otisk úředního razítka se státním znakem



OBECNÍ ÚŘAD LOUČOVICE

382 76 Loučovice 51
tel. 380 748 115, fax 380 748 104, e-mail: podatelna@loucovice.info
www.loucovice.info

Váš dopis:
Ze dne:
Vyřizuje:
E-mail:
Telefon:
Č. j.:
Sp. zn.:
Dne:

Adresát:

NAŘÍZENÍ

o uložení povinnosti poskytnout věcné prostředky s obsluhou

Na základě Rozhodnutí starosty obce Loučovice č. /20.... ze dne /20.... V důsledku nebezpečí z prodlení a v souladu s § 29 odst. 5 zákona č. 240/2000 Sb., o krizovém řízení a o změně některých zákonů, ve znění pozdějších předpisů, (dále jen „krizový zákon“)

nařizují poskytnutí věcného prostředku s obsluhou

Komu: (údaje o vlastníkově - obchodní jméno, IČO, sídlo právnické osoby/ podnikající fyzické osoby). Přednostně se používají údaje uváděné v obchodním rejstříku, pokud je právnická nebo podnikající fyzická osoba v něm vedena).*

Přesné vymezení jednotlivých věcných prostředků, včetně určení termínu, způsobu a místa dodání, množství, důvodu a doby poskytnutí těchto věcných prostředků, je specifikováno ve výzvě k jejich dodání, která je uvedena v příloze č. 1 tohoto nařízení.

Odůvodnění

Poskytnutí věcného prostředku s obsluhou je nařizováno v souvislosti s řešením krizové situace z důvodu naléhavého obecního zájmu neodkladného odvrácení nebezpečí ohrožení životů, zdraví a majetku osob kdy nelze tuto činnost zajistit smluvně a hrozí nebezpečí z prodlení.

Poučení

Podle § 29 krizového zákona jsou právnické osoby a podnikající fyzické osoby povinny poskytnout věcné prostředky potřebné k řešení krizové situace na výzvu oprávněného orgánu krizového řízení. Při nesplnění povinnosti uložené tímto nařízením,

může být právnické osobě či podnikající fyzické osobě uložena pokuta dle § 34a krizového zákona do výše 3 000 000,- Kč.

Za omezení vlastnického nebo užívacího práva, poskytnutí věcného prostředku, vykonání pracovní povinnosti, pracovní výpomoci (obsluhy) nebo škodu vzniklou při uložené povinnosti poskytnout věcné prostředky, náhrady škody či újmy na zdraví vzniklé při výkonu uložené pracovní povinnosti, pracovní výpomoci (obsluhy) nebo dobrovolné pomoci, vykonané v rámci organizované činnosti, náleží peněžní náhrada, popř. náhrada škody v rozsahu a za podmínek uvedených v § 35 a § 36 krizového zákona, kterou je povinen vyplatit orgán krizového řízení, který o uložení povinnosti rozhodl.

Peněžní náhradu za poskytnutí věcného prostředku, vykonání pracovní povinnosti nebo pracovní výpomoci lze uplatnit do 6 měsíců od ukončení nebo zrušení krizového stavu, v jehož důsledku vznikl nárok na peněžní náhradu. Nárok na náhradu škody či újmy na zdraví uplatňuje povinná osoba písemně u orgánu krizového řízení do 6 měsíců od doby, kdy se o škodě dozvěděla, nejdéle do 5 let od vzniku škody, jinak právo zaniká.

Pokud důležité okolnosti brání splnění povinnosti, neprodleně sdělte tuto okolnost k posouzení hejtmanovi kraje cestou obecního úřadu obce s rozšířenou působností místně příslušnému místu podnikání nebo trvalému pobytu.

Proti tomuto nařízení nelze podat odvolání.

Toto nařízení nabývá účinnosti **ihned po doručení výzvy/dnem***) (*den, měsíc, rok*)

.....
starosta obce
otisk úředního razítka se státním znakem

VÝZVA K POSKYTNUTÍ VĚCNÉHO PROSTŘEDKU

A Výzva určena pro:							
	Název právnické osoby (jméno, příjmení, titul fyzické osoby)						
	IČ (RČ fyzické osoby)						
	Sídlo právnické osoby (adresa fyzické osoby)						
	Jméno, příjmení, titul, osoby oprávněné jednat jménem právnické osoby						
	Kontakty	Telefonní číslo:		Telefonní číslo:		Fax:	
		e-mailová adresa:					
B Poskytnutí věcného prostředku							
Podle § 29 odst. 3 a odst. 5 zákona č. 240/2000 Sb., o krizovém řízení a o změně některých zákonů (krizový zákon) ve znění pozdějších předpisů, jste povinen poskytnout za náhradu níže uvedený věcný prostředek:							
Název, značka a další identifikační údaje věcného prostředku							
1							
2	MJ:		Množství:		v.č.:		
3	Účel dodávky:						
4	Upřesnění specifikace dodávky:						
C Věcný prostředek dodat:							
1	Název subjektu, který přebírá věcný prostředek:						
2	Adresa místa dodání věcného prostředku:						
3	Věcný prostředek dodat do:						
4	Osoba určená k převzetí věcného prostředku (dodávku vyřizuje):			Číslo OP:			
5	Kontakty na osobu určenou k převzetí věcného prostředku (dodávku vyřizuje):	Telefonní číslo:		Telefonní číslo:		Fax:	
Organizační pokyny:							

Otisk úředního razítka se státním znakem a podpis starosty obce



OBECNÍ ÚŘAD LOUČOVICE

382 76 Loučovice 51
tel. 380 748 115, fax 380 748 104, e-mail: podatelna@loucovice.info
www.loucovice.info

Váš dopis:
Ze dne:
Vyřizuje:
E-mail:
Telefon:
Č. j.:
Sp. zn.:
Dne:

Adresát:

NAŘÍZENÍ

o uložení povinnosti poskytnout věcné prostředky

Na základě Rozhodnutí starosty obce Loučovice č./20..... ze dne/20.... V důsledku nebezpečí z prodlení a v souladu s § 29 odst. 5 zákona č. 240/2000 Sb., o krizovém řízení a o změně některých zákonů, ve znění pozdějších předpisů, (dále jen „krizový zákon“)

nařizují poskytnutí věcného prostředku

.....
Komu: (údaje o vlastníkově - obchodní jméno, IČO, sídlo právnické osoby/ podnikající fyzické osoby). Přednostně se používají údaje uváděné v obchodním rejstříku, pokud je právnická nebo podnikající fyzická osoba v něm vedena)*

Přesné vymezení jednotlivých věcných prostředků, včetně určení termínu, způsobu a místa dodání, množství, důvodu a doby poskytnutí těchto věcných prostředků, je specifikováno ve výzvě k jejich dodání, která je uvedena v příloze č. 1 tohoto nařízení.

Odůvodnění

Poskytnutí věcného prostředku je nařizováno v souvislosti s řešením krizové situace z důvodu naléhavého obecního zájmu neodkladného odvrácení nebezpečí ohrožení životů, zdraví a majetku osob kdy nelze tuto činnost zajistit smluvně a hrozí nebezpečí z prodlení.

Poučení

Podle § 29 krizového zákona jsou právnické osoby a podnikající fyzické osoby povinny poskytnout věcné prostředky potřebné k řešení krizové situace na výzvu oprávněného orgánu krizového řízení. Při nesplnění této povinnosti může být právnické osobě či podnikající fyzické osobě uložena pokuta dle § 34a krizového zákona do výše 3 000 000,- Kč.

Za omezení vlastnického nebo užívacího práva, poskytnutí věcného prostředku nebo vzniklou věcnou škodu při uložené povinnosti k poskytnutí věcných prostředků, náleží peněžní náhrada, popř. náhrada škody v rozsahu a za podmínek uvedených v § 35 a § 36 krizového zákona, kterou je povinen vyplatit orgán krizového řízení, který o uložení povinnosti rozhodl. Peněžní náhradu lze uplatnit do 6 měsíců od ukončení nebo zrušení krizového stavu, v jehož důsledku vznikl nárok na peněžní náhradu. Nárok na náhradu škody uplatňuje povinná osoba písemně u orgánu krizového řízení do 6 měsíců od doby, kdy se o škodě dozvěděla, nejdéle do 5 let od vzniku škody, jinak právo zaniká.

Proti tomuto nařízení nelze podat odvolání.

Toto nařízení nabývá účinnosti ihned po doručení výzvy.

.....
starosta obce
Otisk razítka se státním znakem

VÝZVA K POSKYTNUTÍ VĚCNÉHO PROSTŘEDKU

A Výzva určena pro:					
Název právnické osoby (jméno, příjmení, titul fyzické osoby)					
IČ (RČ fyzické osoby)					
Sídlo právnické osoby (adresa fyzické osoby)					
Jméno, příjmení, titul, osoby oprávněné jednat jménem právnické osoby					
Kontakty	Telefonní číslo:		Telefonní číslo:		Fax:
	e-mailová adresa:				
B Poskytnutí věcného prostředku					
Podle § 29 odst. 3 a odst. 5 zákona č. 240/2000 Sb., o krizovém řízení a o změně některých zákonů (krizový zákon) ve znění pozdějších předpisů, jste povinen poskytnout za náhradu níže uvedený věcný prostředek:					
Název, značka a další identifikační údaje věcného prostředku					
1					
2	MJ:		Množství:		v.č.: I
3	Účel dodávky:				
4	Upřesnění specifikace dodávky:				
C Věcný prostředek dodat:					
1	Název subjektu, který přebírá věcný prostředek:				
2	Adresa místa dodání věcného prostředku:				
3	Věcný prostředek dodat do:				
4	Osoba určená k převzetí věcného prostředku (dodávku vyřizuje):			Číslo OP:	
5	Kontakty na osobu určenou k převzetí věcného prostředku (dodávku vyřizuje):	Telefonní číslo:		Telefonní číslo:	Fax:
Organizační pokyny:					

Otisk úředního razítka se státním znakem a podpis starosty obce

Potvrzení o převzetí nařízení a výzvy o uložení povinnosti poskytnout věcné prostředky

Nařízení starosty obce Loučovice číslo/20..... ze dne 20..... (*den, měsíc, rok*) o uložení povinnosti poskytnout věcné prostředky včetně výzvy převzal dne v : hodin.

Jméno a příjmení příjemce	Podpis příjemce

Jméno a příjmení doručovatele	Podpis doručovatele

Důvody nedoručení:

--

Potvrzení o převzetí nařízení se ukládá u:

--



OBEČNÍ ÚŘAD LOUČOVICE

382 76 Loučovice 51
tel. 380 748 115, fax 380 748 104, e-mail: podatelna@loucovice.info
www.loucovice.info

Váš dopis:
Ze dne:
Vyřizuje:
E-mail:
Telefon:
Č. j.:
Sp. zn.:
Dne:

Adresát:

Potvrzení o využití věcného prostředku

Na základě Nařízení starosty obce č. ze dne
20..... o uložení povinnosti poskytnout věcný prostředek k řešení krizové situace,
vydaného podle § 29 a § 31 zákona č. 240/2000 Sb., o krizovém řízení a o změně
některých zákonů, ve znění pozdějších předpisů (dále jen „krizový zákon“), poskytl

1. Vlastník

.....
údaje musí být shodné s údaji na výzvě (obchodní jméno, IČO, místo podnikání právnické osoby/podnikající fyzické osoby/ u fyzické osoby – jméno a příjmení, datum narození, RČ/OP, adresa trvalého bydliště fyzické osoby)

2. Uživatel v době krizového stavu
(obchodní jméno, IČO, sídlo podnikání právnické osoby v kraji)

3. Poskytnut věcný prostředek:
(název, typové označení nebo jiná specifikace věcného prostředku, registrační značka/, zkontrolovat s výzvou, zda se jedná o požadovaný věcný prostředek)

4. Doplnující údaj věcném prostředku:.....
(vybavení, doplňky, nářadí, doklady, stav provozních a pohonných hmot, atd.)

5. Obsluha věcného prostředku:.....
(jméno, příjmení, datum narození, bydliště, zaměstnavatel)

6. Datum a hodina poskytnutí věcného prostředku:

7. Způsob využití věcného prostředku:.....
(uvést podrobný popis využití věcného prostředku, vč. místa nasazení)

8. Provozpočet hodin práce/km; **prostoje**počet hodin

9. Obsluha věcného prostředku.....
(jméno a příjmení, datum narození, RČ, OP, adresa trvalého bydliště fyzické osoby)

10. Stav opotřebení:

11. Stav poškození:.....

12. Datum a hodina vrácení věcného prostředku:

13. Oprávněný zástupce vlastníka, kterému byl věcný prostředek vrácen.....
(jméno, příjmení, pracovní zařazení/funkce/spojení)

14. Oprávněný zástupce uživatele, který věcný prostředek vrací
.....
(jméno, příjmení, pracovní zařazení/funkce/spojení)

15. Oprávněný zástupce obce.....
(jméno, příjmení, pracovní zařazení/funkce/spojení)

Poučení o náhradě

Za poskytnutí věcného prostředku nebo vzniklou věcnou škodu při uložení poskytnutí věcných prostředků, náleží právnické, podnikající fyzické nebo fyzické osobě peněžní náhrada v rozsahu a za podmínek uvedených v § 35 a § 36 krizového zákona, kterou je povinen vyplatit orgán krizového řízení, který o uložení povinnosti rozhodl. Peněžní náhrada se vyplácí do 6 měsíců od ukončení nebo zrušení krizového stavu, v jehož důsledku vznikl nárok na peněžní náhradu, nárok na náhradu škody s uvedením důvodů uplatňuje právnická, podnikající fyzická nebo fyzická osoba písemně u příslušného orgánu krizového řízení do 6 měsíců od doby, kdy se o škodě dozvěděla, nejdéle do 5 let od vzniku škody, jinak právo zaniká. Peněžní náhradu poskytne ten orgán krizového řízení, který nařídil krizové opatření. Orgán krizového řízení může v případech hodných zvláštního zřetele přiznat náhradu škody i po uplynutí termínu k podání žádosti nebo i bez podání žádosti, ale nejdéle do 5 let od vzniku škody.

Náhrada škody se neposkytuje právnickým, podnikajícím fyzickým a fyzickým osobám, které zavinily vznik škodné události.

Vyjádření vlastníka věcného prostředku

S obsahem potvrzení o využití věcného prostředku souhlasím, věcný prostředek *je/není**) v pořádku, *nemám/mám**) následující námitky:

Místo, datum, čas

podpis
oprávněný zástupce vlastníka

podpis
oprávněný zástupce uživatele

podpis
oprávněný zástupce obce

V dne

podpis starosty
otisk úředního razítka se státním znakem



OBEČNÍ ÚŘAD LOUČOVICE

382 76 Loučovice 51
tel. 380 748 115, fax 380 748 104, e-mail: podatelna@loucovice.info
www.loucovice.info

Váš dopis:
Ze dne:
Vyřizuje:
E-mail:
Telefon:
Č. j.:
Sp. zn.:
Dne:

Adresát:

NAŘÍZENÍ STAROSTY OBCE LOUČOVICE K PROVEDENÍ EVAKUACE

č. /20..... ze dne /20

Na základě Rozhodnutí starosty obce Loučovice č. /20..... ze dne /20....., v důsledku nebezpečí z prodlení a v souladu s § 21 odst. 3 písm. b) zákona č. 240/2000 Sb., o krizovém řízení a o změně některých zákonů, ve znění pozdějších předpisů, (dále jen „krizový zákon“)

nařizují provedení evakuace

všem osobám zdržujícím se na území *obce/obcí **.....*(dle území, na kterém bude starostou nařízena evakuace)* provést evakuaci dle pokynů orgánů krizového řízení.

Evakuace se nevztahuje na příslušníky ozbrojených sil, bezpečnostních sborů, složek integrovaného záchranného systému a pracovníky orgánů krizového řízení, kteří se podílejí na řešení krizové situace.

Odůvodnění

Provedení evakuace osob je nařizováno v souvislosti s řešením krizové situace z důvodu naléhavého obecního zájmu při ochraně životů, zdraví a majetku osob nacházejících se na ohroženém území.

Poučení

Podle § 31 odst. 3 písm. c) krizového zákona je fyzická osoba povinna strpět omezení vyplývající z krizových opatření stanovených v době krizového stavu. V případě nesplnění povinnosti stanovených tímto nařízením, lze uložit pokutu dle ustanovení § 34 odst. 3) krizového zákona až do výše 20.000,-Kč.

Proti tomuto nařízení nelze podat odvolání.

Toto nařízení nabývá účinnosti dnem 20.....

starosta obce
úřední razítko se státním znakem

Příloha D - Pomůcka pro financování KS/MU

Finanční zabezpečení KS/MU

Finanční prostředky na řešení a následné odstraňování krizové situace obec využije všech dostupných zdrojů:

- rozpočet obce,
- pojištění majetku obce,
- dary a příspěvky od jiných subjektů,
- veřejné sbírky,
- finanční pomoc Jihočeského kraje,
- uvolnění finančních prostředků z účelové rezervy státního rozpočtu.(42)

Rozpočet obce

K řešení a odstraňování následků krizové situace je ve schváleném rozpočtu obce na kalendářní rok pod paragrafem 5299, Ostatní záležitosti civilní připravenosti na krizové stavy, položka 5901, nespecifikované rezervy – řešení krizových situací, které je možno ihned použít.

V případě překročení finančních prostředků na této položce se postupuje podle tabulky - Postup při realizaci jednotlivých účetních operací.

Pojištění majetku

V tabulce Postup řešení KS/MU v návaznosti na pojištění majetku obce je uveden postup a kompetence jednotlivých orgánů obce a pracovníků obecního úřadu při inventarizaci škoda způsobených krizovou situací.

Postup při realizaci jednotlivých účetních operací		
Úkon	Zodpovídá	Kontroluje
Zhodnocení situace a její řešení (prostředky, materiál, služby apod.).	KŠO	
Objednání služeb, prací, pořízení materiálu.	KŠO	finanční výbor
	starosta	
	tajemník	
Příjem účetních dokladů – kontrola náležitostí účetních dokladů, kontrola úkonů podle objednávky.	podatelna OÚ	příkazce
		správce rozpočtu
		účetní obce
Úhrada faktur a jiných účetních dokladů např. za vykonání a poskytnutí pracovní povinnosti, pracovní výpomoci, dodání věcné pomoci apod.	účetní obce	finanční výbor
Rozpočtové opatření – v případě odchylky od schváleného rozpočtu obce na kalendářní rok.	správce rozpočtu	starosta
	účetní obce	zastupitelstvo obce
Evidence vynaložených finančních prostředků na řešení krizové situace - odděleně od účetní evidence.	KŠO	finanční výbor
	účetní obce	
Uchování dokladů	tajemník	kontrolní výbor

Postup řešení KS/MU v návaznosti na pojištění majetku obce

Úkon	Provede	Kontroluje- schvaluje
Inventarizace škod způsobených KS/MU, pořízení fotodokumentace nebo videozáznam, popis škod, atd. Termín: podle vývoje situace	KŠO tajemník	starosta
Vyhodnocení škody na obecním majetku, předběžné stanovení odhadu nákladů na obnovu majetku	tajemník účetní obce	starosta
Oznámení škodní události příslušné pojišťovně. Komunikace s pojišťovnou. Dodání potřebných dokladů k vyřízení pojistné události. Termín: Průběžně	tajemník	starosta
Provedení účetních operací – objednání služeb a prací, fakturace, vedení účetní evidence, rozpočtové změny apod. Termín: Průběžně	příkazce správce rozpočtu účetní obce	finanční výbor Zastupitelstvo obce

Příloha E - Vzor žádosti o poskytnutí finančních prostředků z rozpočtu kraje

Poskytnutí mimořádných prostředků z rozpočtu Jihočeského kraje

V souladu s platnou právní legislativou a schválenou směrnicí „Zásady pro poskytování dotací a finančních darů Jihočeským krajem“, č. SM/107/ZK, platné od 29. 1. 2008, lze žádat o neinvestiční příspěvky z prostředků kraje formou příspěvku nebo finančního daru pro řešení následků živelních událostí – mimořádná finanční výpomoc. Poskytnutí příspěvku schvaluje zastupitelstvo Jihočeského kraje.

Postup při žádosti o poskytnutí prostředků z rozpočtu kraje		
Úkon	Provede	Kontroluje- schvaluje
Vyhodnocení nezbytnosti výdajů (v návaznosti na vyhlášení programu Jihočeským krajem). Doložení fotodokumentací a zpracování finančního přehledu (včetně kopií faktur).	určený člen KŠO	starosta
Předložení zpracovaných podkladů ke schválení v zastupitelstvu obce.	starosta	zastupitelstvo obce kontrolní výbor
Zpracování žádosti podle vydané směrnice pro žadatele a předepsaných formulářů, případně lze využít vzoru.	OÚ	starosta
Využití a vyúčtování poskytnutých prostředků podle podmínek pro žadatele	účetní obce správce rozpočtu příkazce	finanční výbor



OBEC LOUČOVICE

382 76 Loučovice 51
748 115, fax 380 748 104, e-mail: podatelna@loucovice.info
www.loucovice.info

Váš dopis:
Ze dne:
Vyřizuje:
E-mail:
Telefon:
Č. j.:
Sp. zn.:
Dne:

**Jihočeský kraj-Krajský úřad
U Zimního stadionu 1952/2
370 76 ČESKÉ BUDĚJOVICE**

Žádost o poskytnutí mimořádných prostředků z rozpočtu kraje

V souvislosti s (popsat MU nebo KS s uvedením časových údajů) žádá
OBEC LOUČOVICE, 382 76 Loučovice 51, IČO 00245984, zastoupená starostou
.....
o mimořádné finanční prostředky ve výši Kč.

- z toho realizované skutečné finanční náklady, které jsou doloženy fakturami, a které byly již obcí uhrazeny ve výši,-Kč,
- dále realizované skutečné přímé finanční náklady, které jsou doloženy fakturami, ale z důvodu nedostatku finančních prostředků nebyly uhrazeny ve výši ,-Kč,
- další opravy (podle důležitosti, všechny finanční náklady doložit fakturami za provedené práce nebo služby při zdolávání následků MU nebo KS)

Obec Loučovice již uhradila faktury a doklady za hotové za (popsat událost) z rozpočtu obce celkem,-Kč. Dalšími mimořádnými finančními prostředky pro řešení následků obec nedisponuje. Poskytnuté finanční prostředky nebudou použity k odstranění škody, které byly hrazeny nebo budou hrazeny v plné výši z finančních prostředků plynoucích z uzavřených pojistných událostí.

Finanční prostředky zašlete na účet obce Loučovice číslo 1224241/0100 vedený u Komerční banky, a. s.

Přílohy:

uvést písemné a obrazové podklady dokumentující oprávněnost žádosti (dokumentace přímých škod)

/razítko a podpis starosty obce/

Příloha F - Pomůcka pro činnost krizového štábu obce

Úkol, činnost, opatření	Odpovídá, provede	Místo	Poznámka	Záznam o splnění
Vznik mimořádné události velkého rozsahu, vyhlášení KS.				
Vyrozumění starosty obce o vyhlášení KS.	KOPIS HZS KŠ ORP		telefonicky e-mail	
Svolání KŠO	starosta		kontakty na členy KŠO	
Úvodní jednání KŠO <ul style="list-style-type: none"> • příchod členů na pracoviště KŠ, prezentace, povolání náhradníků, • povolání dalších nezbytných odborníků (podle situace) • informace o situaci, jejích dopadech a předpokládaném vývoji • informace o již probíhajících opatřeních, • návrhy na řešení situace, jejich posouzení, odhad finančních nákladů na opatření, • upřesnění stylu práce štábu, • přijetí opatření, rozdělení úkolů • sestavení úvodního hlášení pro KŠ ORP, • zajištění průběžného přijímání informací, • stanovení doby dalšího jednání štábu, • zahájení plnění úkolů. 	starosta/členové KŠO	místnost KŠO	zápis z jednání, popř. zvuková nahrávka	
Varování obyvatelstva-pouze při bezprostředním ohrožení životů a zdraví.	starosta	varovací prostředky	pokud již nebylo provedeno HZS JČK	
Wyvěšení rozhodnutí o vyhlášení KS na úřední desce.	starosta, tajemník	úřední deska		

Úkol, činnost, opatření	Odpovídá, provede	Místo	Poznámka	Záznam o splnění
<p>Navázání kontaktu s KŠ ORP. Zaslání úvodního hlášení o situaci na KŠ.</p> <p>Osnova úvodního hlášení:</p> <ul style="list-style-type: none"> • zda je volán KŠO, • stručný popis situace v obci, počet postižených, zasažená území a nemovitosti, • zda proběhlo varování obyvatelstva, prováděná opatření, • další hrozící nebezpečí, doplňující údaje. <p>Vzájemná komunikace mezi KŠO a KŠ ORP, předávání informací. Reagování na požadavky KŠ ORP.</p>	starosta, určený člen KŠO	místnost KŠO	dle stanovené osnovy telefonicky nebo e-mailem	
Zavedení stálé služby na KŠO – v případě, že si to situace vyžaduje. Zajištění poslechu rádia (stanice Radiožurnál), popř. sledování televize (program ČT).	určený člen KŠO	místnost KŠO		
Navázání spojení a součinnosti s potřebnými orgány a organizacemi (okolní obce, dodavatelé materiálu a služeb atd.).				

Úkol, činnost, opatření	Odpovídá, provede	Místo	Poznámka	Záznam o splnění
<p>Řešení situace:</p> <ul style="list-style-type: none"> • realizace stanovených opatření podle charakteru a rozsahu situace, • přijímání opatření na ochranu obyvatelstva-evakuace, zajištění nouzového přežití obyvatelstva (nouzové ubytování, stravování), řešení potřeb postiženého obyvatelstva, • spolupráce s velitelem zásahu, • řešení dopadů situace na infrastrukturu, • získávání zdrojů potřebných k řešení situace, • řešení finančního zajištění přijímaných opatření. 	starosta, určený člen KŠO	místa řešení		
<p>Příjem a distribuce humanitární pomoci:</p> <ul style="list-style-type: none"> • zajištění prostorů a manipulační techniky pro její příjem a uskladnění, • určení osob pro její příjem, evidenci a distribuci potřebným osobám. 	starosta, určené osoby	určené prostory	byla-li nabízena	
<p>Následná jednání KŠO:</p> <ul style="list-style-type: none"> • informace o vývoji situace, její analyzování, možnost dalšího vývoje, • kontrola splnění úkolů stanovených na předcházejícím jednání KŠO, • posouzení činnosti přijímaných opatření, • návrhy na přijetí dalších opatření, rozdělení úkolů, • stanovení doby dalšího jednání štábu, • zahájení plnění dohodnutých úkolů. 	starosta, určení členové KŠO, přizvání odborníci	místnost KŠO	intervaly jednání se stanovují podle potřeb a rozsahu řešené situace	

Úkol, činnost, opatření	Odpovídá, provede	Místo	Poznámka	Záznam o splnění
<p>Zasílání pravidelných hlášení o situaci KŠ ORP-v období trvání krizového stavu.</p> <p>Osnova pravidelného hlášení:</p> <ul style="list-style-type: none"> • základní informace k události (stav od posledního hlášení, činnost KŠO, přijímaná opatření), • postižené území (velikost území, popis škod např. počet zaplavených domů, zdrojů pitné vody, ČOV, komunikace, mosty apod.) • evakuace obyvatelstva (proběhla-neproběhla)-počet evakuovaných celkem, počet evakuovaných, o které se obec stará, místa hromadného ubytování, požadavky na zabezpečení evakuovaných, • přerušení dopravy-silnice, železnice, • požadavky na síly a prostředky, ostatní požadavky (nasazení sil a prostředků, humanitární pomoc, odvoz odpadu apod.). 	určený člen KŠO	místnost KŠO	dle stanovené osnovy telefonicky nebo e-mailem (vždy do 07:00 a 16:30 hodin)	
Průběžné informování obyvatelstva o situaci, jejím předpokládaném vývoji, přijímaných opatřeních a doporučeném chování a jednání.	starosta, určený člen KŠO	rozhlasové a varovné prostředky	místní rozhlas, megafony, ústní pokyny apod.	
<p>Po ukončení akutního ohrožení:</p> <ul style="list-style-type: none"> • zahájení inventarizace škod způsobených krizovou situací, • řešení sociálních dopadů situace, • proplácení faktur za poskytnutí osobní pomoci a dodání věcné pomoci, • zahájení sanačních a asanačních prací. 	starosta, určený člen KŠO, orgány sociální péče	místa situace	ještě za doby trvání krizového stavu	

Úkol, činnost, opatření	Odpovídá, provede	Místo	Poznámka	Záznam o splnění
Sejmutí rozhodnutí o ukončení krizového stavu	OÚ	úřední deska	po obdržení nařízení	
Po ukončení krizového stavu: <ul style="list-style-type: none"> • inventarizace škod, • proplácení faktur za poskytnutí osobní pomoci a dodání věcné pomoci, • zpracování harmonogramu obnovy postiženého území, • zajišťování finančního krytí na obnovu postiženého území, • obnovovací práce, postupný návrat k běžnému životu. 	starosta, OÚ, právnické a podnikající fyzické osoby, občané			
Upozornění: do 7 dnů od ukončení KS zaslat předepsaný formulář (vyhl. MF č. 186/2002 Sb.)-Přehled odhadů nákladů na obnovu majetku po živelních pohromách. Spolupráce s pověřeným obecním úřadem.				