

**POLICEJNÍ AKADEMIE ČESKÉ REPUBLIKY V PRAZE**

**BAKALÁŘSKÁ PRÁCE**

2022

Tomáš Daněček

**POLICEJNÍ AKADEMIE ČESKÉ REPUBLIKY V PRAZE**  
Fakulta bezpečnostně právní

**Administrativa jako zdroj stresu u Policie  
České republiky**

*Bakalářská práce*

**Administration as a source of stress at the Police of the Czech Republic**

**Bachelor thesis**

**VEDOUCÍ PRÁCE**  
doc. JUDr. Mgr. Joža Spurný, Ph.D.

**AUTOR PRÁCE**  
**Tomáš Daněček**

PRAHA

2022

## **Čestné prohlášení**

Prohlašuji, že předložená práce je mým původním autorským dílem, které jsem vypracoval samostatně. Veškerou literaturu a další zdroje, z nichž jsem čerpal, v práci řádně cituji a jsou uvedeny v seznamu použité literatury.

V Milovicích u Hořic dne 8. března 2022

Tomáš Daněček

## **ANOTACE**

Tato práce je publikací šetření zaměřeného na zpracování vybraných dokumentů trestního řízení, hodnocení způsobené zátěže vzniklé jejich zpracováním a stresu z přetížení zpracovatelů, kteří se na zpracování podílejí. Šetření se zaměřuje na zkoumání 20 vybraných formulářů, které obsahuje trestní spis. Porovnává dobu zpracování, obsahovou část a množství zpracovávaných dokumentů v trestním řízení. Porovnává zpracovatele podle specifických kritérií. Zkoumá závislosti vzniku přetížení zpracovatelů při zpracování. Vyhodnocuje zjištěné závěry a navrhuje možnosti změn v systému přidělování spisových materiálů ke zpracování, a tím snížení zatížení zpracovatelů u Policie České republiky a snížení možností vzniku stresu.

## **KLÍČOVÁ SLOVA**

bakalářská práce \* stres \* administrativa \* trestní řízení \* elektronický systém evidence trestního řízení (ETR) \* formuláře \* dokumentace trestního řízení \* šetření o administrativní zátěži \* činnosti policie \*

## **ANNOTATION**

This thesis is a publication of a study focused on the processing of selected documents of criminal proceedings, the evaluation of the caused burden caused by their processing and the stress of overloading the processors involved in the processing. The study focuses on examining selected 20 forms contained in the criminal file. It compares the processing time, the content and the amount of documents processed in criminal proceedings. It compares processors according to specific criteria. It examines the dependencies of the emergence of overloading processors during processing. It evaluates the findings and proposes the possibilities of changes in the system of allocating file materials for processing, thereby reducing the burden on processors at the Police of the Czech Republic and reducing the possibility of stress.

## KEYWORDS

Bachelor thesis \* stress \* administration \* criminal proceedings \* electronic system of criminal proceedings (ETR) \* forms \* documentation of criminal proceedings \* study on administrative burden \* police activities \*

## PODĚKOVÁNÍ

Na tomto místě chci vyjádřit své poděkování všem, kteří k této práci přispěli radou, osobní zkušeností nebo svolením:

- pplk. Mgr. Petru Krásovi, řediteli Územního odboru Hradec Králové za povolení sběru dat ze systému ETR Územního odboru Hradec Králové,
- npor. Bc. Luboši Šulcovi, DiS, vedoucímu oddělení obecné kriminality Služby kriminální policie a vyšetřování Územního odboru Hradec Králové za cenné informace k vedení a řízení oddělení, rozdělení úkolů a přidělování spisů,
- doc. JUDr. Mgr. Jožovi Spurnému, Ph.D., vedoucímu této práce, za cenné rady, věčný optimismus a zkušenosti, kterými mě obohatil,

Největší poděkování si však zaslouží moje rodina. Děkuji své manželce, která při mně stála ve všech chvílích této práce, podporovala mě ve chvíli, kdy jsem již ztrácel víru ve zdárný výsledek.

# Obsah

Úvod.....	9
1. Psychologické aspekty práce .....	10
1.1 Psychická zátěž .....	10
1.1.1 Základní typy zátěžových situací .....	11
1.1.1.1 Frustrace .....	11
1.1.1.2 Deprivace .....	11
1.1.1.3 Konflikt.....	12
1.1.1.4 Stres .....	12
1.2 Obvyklé stresové faktory (stresory).....	12
1.2.1 Kategorie stresových situací .....	13
1.2.2 Reakce na stres .....	14
1.2.3 Fáze reakce na stres.....	15
1.2.4 Důsledky dlouhodobého působení stresu .....	15
1.2.5 Psychosomatická onemocnění .....	16
1.2.6 Syndrom vyhoření.....	16
2. Psychická zátěž v policejní praxi .....	17
2.1 Specifičnost policejní profese.....	17
2.2 Pracovní stres .....	19
2.3 Pracovní stresory v podmínkách Policie ČR .....	20
2.3.1 Časový tlak .....	20
2.3.2 Směny a práce v noci.....	21
2.3.3 Sociální stresory .....	21
2.3.3.1 Protichůdnost řízení.....	22
2.3.4 Práce s počítačem .....	23
2.3.4.1 Technické závady na výpočetní technice .....	24
3. Administrativa u Policie ČR .....	24
3.1 Formuláře.....	25
3.1.1 Záznam o zahájení úkonů trestního řízení podle § 158/3 tr. řádu .....	26
3.1.2 Usnesení o zahájení trestního stíhání dle § 160/1 tr. řádu.....	27
3.1.3 Protokol o výslechu obviněného .....	28
3.1.4 Protokol o zadržení § 76/1 (§75) tr. řádu.....	29

3.1.5	Protokol o výsledku osoby podezřelé § 76/3 tr. řádu .....	29
3.1.6	Protokol o vydání/odnětí/předložení věci .....	30
3.1.7	Usnesení § 80 tr. řádu.....	30
3.1.8	Protokol o výsledku svědka.....	31
3.1.9	Protokol o výsledku svědka do 18 let.....	31
3.1.10	Úřední záznam o podaném vysvětlení §158/6 tr. řádu .....	32
3.1.11	Úřední záznam o doplnění podaného vysvětlení §158/6 tr. řádu ...	33
3.1.12	Poučení o poskytování informací o trestním řízení a o osobách ....	33
3.1.13	Poučení poškozeného fyzické osoby a oběti v trestním řízení .....	33
3.1.14	Poučení poškozeného právnické osoby v trestním řízení.....	34
3.1.15	Protokol o ohledání místa činu (věci).....	34
3.1.16	Opatření o přibrání znalce dle ust. § 105/1 tr. řádu .....	35
3.1.17	Vyrozumění k prostudování trestního spisu.....	36
3.1.18	Záznam o prostudování trestního spisu.....	36
3.1.19	Rozhodnutí .....	36
3.1.20	Základní informace pro oběti trestného činu.....	37
3.2	Dokument.....	37
3.3	Spisové materiály.....	38
3.3.1	Násilná problematika.....	38
3.3.2	Problematika mládeže.....	40
3.3.3	Majetková problematika .....	41
3.3.4	Drogová problematika .....	43
4.	Policisté – zpracovatelé .....	43
4.1	Délka služby a její vliv na zpracování dokumentů.....	45
4.2	Specializace zpracovatele.....	45
5.	Praktická část bakalářské práce .....	45
5.1	Cíle šetření.....	46
5.2	Způsob provedení šetření .....	46
5.3	Objekty šetření.....	47
5.3.1	Formuláře.....	47
5.3.1.1	Čas úpravy formuláře .....	49
5.3.1.2	Čas zápisu a zpracování dokumentu.....	49

5.3.1.3 Čas čtení dokumentu.....	49
5.3.2 Spisy .....	50
5.3.3 Zpracovatelé .....	50
6. Výsledková část.....	50
6.1 Formuláře.....	50
6.2 Spisy .....	52
6.2.1 Obvodní oddělení.....	52
6.2.2 SKPV .....	53
6.2.3 Délka zpracování kompletního trestního spisu.....	56
6.3 Zpracovatel .....	56
6.3.1 Zkušenost versus počet odsloužených let.....	57
Závěr.....	60
Návrhy a doporučení .....	62
Seznam použité literatury.....	62
Online zdroje .....	64
Seznam obrázků .....	66
Seznam příloh.....	66



## Úvod

Povolání policisty je v mnoha ohledech náročné a nebezpečné. Jedním, nikoliv však jediným úkolem Policie České republiky, *je předcházet trestné činnosti, plnit úkoly podle trestního řádu.*<sup>1</sup> K plnění těchto úkolů je Policie České republiky vybavena velkým množstvím oprávnění. Pro plnění úkolů stanovených trestním řádem, ale pochopitelně i jinými právními předpisy, policisté vytvářejí nepřehledné množství dokumentů, které následně ve formě zpráv, hlášení, úředních záznamů, protokolů, návrhů a rozhodnutí předkládají jednotlivým institucím a občanům, ale i v rámci vnitřních mechanismů svým kolegům a nadřízeným. V souvislosti se zpracováním těchto dokumentů je na policisty vytvářen tlak na kvalitu a rychlost zpracování dokumentů, jejich obsahovou stránku a kvantitativní množství zpracovaných dokumentů. Tento tlak postupem času roste, nabývá na síle a způsobuje únavu, vyčerpání a chyby.

Moto: „Zpracovatel, který prokáže, že své práci rozumí a administrativní dovednosti, které jsou ke zpracování dokumentů nezbytné ovládá, bývá zpravidla přetěžován novými a novými úkoly. Ten zpracovatel, který pracuje na střední a nízké úrovni, není navýšenou administrativou přetěžován.“

Takto by se dala charakterizovat myšlenka, která postupem času, každému zpracovateli vyvstane na mysli. Je tedy skutečně rozdíl v náročnosti zpracování některých dokumentů oproti ostatním dokumentům anebo není? Vyvolává administrativa u policistů stres, který je postupně odrazuje od práce a pomalu je ubíjí a vede k syndromu vyhoření? Může vůbec nadřízený tuto administrativní zátěž ovlivnit? Odpovědi na tyto a další otázky, najdeme v následujících kapitolách.

Cílem této práce je vytvořit soubor psychologicky relevantních poznatků k problematice stresu ve specifických podmínkách policejní práce, s akcentem na analýzu stresoru v podobě administrativy.

---

<sup>1</sup> §2 zákona č. 273/2008 Sb., o Policii České republiky, v platném znění

# 1. Psychologické aspekty práce

## 1.1 Psychická zátěž

Psychická zátěž je situace, která na jedince klade zvýšené nároky a požadavky, které lze zvládnout jen s vystupňovaným úsilím, tj. aktivizací často všech psychických a fyzických sil, jimiž jedinec potenciálně disponuje. V těchto situacích dochází k porušení rovnováhy mezi vnějšími požadavky a tlaky na straně jedné a způsobilostí či připraveností jedince je zvládnout na straně druhé. V psychologii se pro tyto situace používá souhrnného označení zátěž. Pro zátěž je podstatné, že rozpor mezi vnějšími nároky a způsobilostí jedince jim čelit musí být subjektivně zaregistrován a prožíván. Pokud si jedinec tento rozpor neuvědomuje či nepřipouští, pak k zátěži nedochází. Současně může být situace prožívána subjektivně jako zátěžová, aniž by rozpor mezi tlakem situace a připraveností jedince skutečně nastal. Je zvláštností lidského prožívání, že zátěž může vzniknout pouze "v důsledku anticipované subjektivní nedostatečnosti situaci zvládnout." I v případě takové pomyslné zátěže však nastupuje příznačná zátěžová reakce se všemi průvodními jevy a důsledky. *Je třeba zdůraznit, že důsledky zátěžových situací nejsou a nemusí být nutně negativní povahy. Obecně je zátěž chápána jako východisko a zdroj psychické dynamiky, která je koneckonců součástí rozvoje osobnosti člověka. Je jí přisuzován stimulační vliv na psychickou odolnost jedince. Zátěž tvoří nezbytnou a obecně účelnou součást života jedinců, malých skupin i větších sociálních celků. Při studiu jejich účinků a důsledků se rozlišuje její pozitivní a její negativní role. Pro diferenciaci pozitivní a negativní role zátěže používají někteří autoři pojmů eustres a distres. Eustres vyjadřuje příznivé, pozitivní účinky zátěže a distres označuje škodlivé, zjevně ohrožující působení zátěže na rozvoj osobnosti jedince. To, zda zátěž sehraje pozitivní či naopak negativní roli v rozvoji jedince, závisí do značné míry na jejím stupni a délce trvání. Běžně se rozlišují čtyři stupně psychického zatížení jedince:*

1. běžné nároky, které reprezentují běžné podmínky bez příznaků zátěže;
2. zvýšená zátěž, která vyžaduje zvýšené úsilí jedince a aktivizaci psychických i fyzických předpokladů, současně však nepřekračuje způsobilost jedince s náročnou situací vyrovnat;

3. hraniční zátěž, která předpokládá mimořádné vypětí všech psychických i fyzických sil a čerpání z nejhlubších rezerv organismu;
4. extrémní zátěž, která představuje náročné situace překračující kritický bod psychické způsobilosti daného jedince.<sup>2</sup>

Pozitivní role zátěže je zpravidla spojována se stupněm zvýšené zátěže a za určitých okolností ještě s krátkodobě působící a zvládnutou hraniční zátěží. Negativní role zátěže je zjevnější než pozitivní a bývá také více uvědomována. Je spojována s neúměrně prodlužovanou zvýšenou zátěží (např. dlouhodobý tlak na zvýšenou pracovní výkonnost), ale především pak se stupněm hraniční a extrémní zátěže.

### 1.1.1 Základní typy zátěžových situací

#### 1.1.1.1 Frustrace

*Frustrace* (z lat. *frustratio* = zklamání) - pojem používaný pro situace, v níž je motivovanému, zacílenému chování jedince postavena fyzická nebo psychická překážka v dosažení cíle (i zákaz, vnitřní zábrana), resp. je redukována nebo zcela eliminována očekávaná odměna.<sup>3</sup> Jedná se o ztrátu pocitu uspokojení a ztrátu i na naději na uspokojení některé z potřeb. Nedosažením je vyvoláno zklamání. Pokud jedinec očekává nějakou odměnu, a ta se nedostaví, je zklamán. Pokud odměnu neočekává, je jeho zklamání menší. Menší očekávání je jedinou obranou proti zklamání. Frustrace je často odstraňována odložením potřeby uspokojení, zvýšením úsilím k dosažení cíle, nebo změnou cíle, nebo motivace.<sup>4</sup>

#### 1.1.1.2 Deprivace

Deprivace je zvláštní forma frustrace, kdy jedinec strádá v důsledku nedostatku vnějších podnětů potřebných pro uspokojení vlastních potřeb.

---

<sup>2</sup> ČÍRTKOVÁ, Ludmila. *Policejní psychologie / Ludmila Čírtková*. Vyd. 4. Praha: Portál, 2004. 272 s. ISBN 80-7178-931-3. Kapitola Dvojí role psychické zátěže. s128

<sup>3</sup> PETRUSEK, Miloslav, MAŘÍKOVÁ Hana a VODÁKOVÁ Alena. *Velký sociologický slovník*. Praha: Karolinum, 1996. ISBN 80-7184-310-5. s324-325

<sup>4</sup> VÁGNEROVÁ, Marie. *Psychopatologie pro pomáhající profese*. 5 vydání. Praha: Portál, 2012. 870 s. ISBN978-80-262-0225-7. s16

### 1.1.1.3 Konflikt

Vnitřní psychický konflikt je považován za zvláštní variantu frustrace. Stejně jako frustrace, tak i konflikt patří mezi běžně se vyskytující jevy, se kterými se jedinec opakovaně setkává. Jedná se o vnitřní střet dvou opačných stejně silných tužeb nebo motivů. Příkladem je třeba sexuální touha k určitému specifickému objektu versus společenské normy, které z nějakého důvodu tento akt nepřipouští. *Intenzita tohoto konfliktu závisí na subjektivním, emočním i racionálním vnímání a následném hodnocení těchto dvou tužeb nebo motivů.*<sup>9</sup>

### 1.1.1.4 Stres

*Stres (angl. stress = napětí, tlak, zátěž) je funkční stav živého organismu, kdy je tento organismus vystaven mimořádným podmínkám (stresorům), a jeho následné obranné reakce, které mají za cíl zachování homeostázy<sup>5</sup> a zabránit poškození nebo smrti organismu.*<sup>6</sup>

*Obecně stres rozlišujeme podle trvání na akutní a chronický, podle významu na distres a eustres, podle období, kdy zasahuje, na stres aktuální a vývojový a podle intenzity na stres a trauma.*<sup>7</sup>

## 1.2 Obvyklé stresové faktory (stresory)

*Zpravidla dělíme na **fyzikální faktory**, prudké světlo, nadměrný hluk, nízká nebo vysoká teplota, velká hloubka, nebo naopak velká výška a pod.*

***Psychické faktory:** zodpovědnost (nedostatek peněz, nezaplacené účty), práce nebo škola (zkoušky, dopravní špička, termíny úkolů), frustrace, nesplněná očekávání a např. věk.)*

---

<sup>5</sup> Homeostáze nebo také homeostáza (z řec. homoios, stejný, a stasis, trvání, stání) znamená samočinné udržování hodnoty nějaké veličiny na přibližně stejné hodnotě. U živých organismů je to schopnost udržovat stabilní vnitřní prostředí, které je nezbytnou podmínkou jejich fungování a existence, i když se vnější podmínky mění. Wikipedia.org: *Homeostáza*. [online]. [cit.11.11.2021]. Dostupné z <https://cs.wikipedia.org/wiki/Homeostáza>

<sup>6</sup> Wikipedia.org: *Stres*. [online]. [cit.11.11.2021]. Dostupné z <https://cs.wikipedia.org/wiki/Stres>

<sup>7</sup> PAPEŽOVÁ, Hana. *Stres, emoce a poruchy příjmu potravy*. [online]. Psychiatrie pro praxi, 2004, roč. 6. [cit. 10.11.2021]. Dostupné z: <https://www.solen.cz/pdfs/psy/2004/06/02.pdf>

**Sociální faktory:** osobní vztahy (konflikt, nevěra, zklamání, týrání, šikana), životní styl (přejídání, nezdravé složení stravy, kouření, nadměrné pití alkoholu, nedostatek spánku)

**Traumatické faktory:** události (narození dítěte, úmrtí, únos, znásilnění, válka, setkání, sňatek, rozvod, stěhování, chronické onemocnění, ztráta zaměstnání, ztráta životní role)

**Dětské faktory:** vystavení stresu v raném věku může trvale zvýšit odpověď na stres, např. u týraných a zneužívaných dětí, školní zátěž, alkoholismus rodičů, přílišná náročnost rodičů.<sup>8</sup>

### 1.2.1 Kategorie stresových situací<sup>9</sup>

**Traumatické události** mimo oblast běžné lidské zkušenosti – jedná se o situace, které se svou povahou vymykají běžně se vyskytujícím situacím. Do takových situací lze zařadit přírodní katastrofy, jako jsou povodně, zemětřesení, seismické otřesy a výbuchy sopek. Dále do nich lze zařadit i jednání, způsobená člověkem, například války, teroristické útoky a podobně. Tyto události zanechávají v jedinci specifický sled reakcí.

**Neovlivnitelnost situace** – jedinec vnímá situaci jako stresovou, pokud se domnívá, že ji nemůže nijak změnit anebo ovlivnit. Pokud může situaci ovlivnit, pak pro něj představuje menší stresovou zátěž.

**Nepředvídatelnost** vzniku stresové situace – některé situace a události nelze předvídat, počítat s jejich vznikem a náležitě se na ně připravit. Úmrtí v rodině je vždy stresovou situací. I přes to, že byl těžce nemocný člověk propuštěn do domácího ošetřování v terminálním stádiu, defacto k úmrtí v rodině a rodina je s touto situací srozuměna, sama smrt, tedy její příchod, je stresovou situací, na kterou se i s předchozími informacemi není možné připravit.

**Subjektivně nepřiměřené,** nadměrné nároky – určité situace, nebo v některých případech druhy práce, mohou dosáhnout hranice, kterou není jedinec schopen

---

<sup>8</sup> Wikipedia.org: *Stres*. [online]. [cit. 11.11.2021]. Dostupné z <https://cs.wikipedia.org/wiki/Stres>

<sup>9</sup> ATKINSON, Rita L. *Psychologie*. Praha: Portál, 2003. ISBN 80-7178-640-3. Kapitola Charakteristika stresových událostí, s. 483-494.

zvládnout. Zejména s plněním nadměrných pracovních požadavků v kombinaci s vlastním osobním (perfekcionistickým) přístupem. Výlučná zodpovědnost za nadměrné množství svěřených úkolů je pro jednoho jedince neúnosná.

**Životní změna** – situace, která vyžaduje značné přizpůsobení nově vzniklé situaci, přitom omezuje současný způsob života, chování a zvyklostí. Za stresovou situaci může být např. považována nejen smrt partnera, rozvod, ale i sňatek.

**Subjektivně neřešitelné vnitřní konflikty** – konflikt mezi povinnostmi a např. vlastním pohodlím, nezávislost versus závislost a podobně.

### 1.2.2 Reakce na stres

Reakce na stres rozdělujeme na psychické a fyzické. Psychické reakce jsou takové, kdy stresové situace vyvolávají emoční reakce v rozmezí od veselé nálady (kdy jedinec zhodnotí situaci jako náročnou, ale zvladatelnou) až po úzkost, vztek, sklíčenost a depresi. Jestliže stresová situace přetrvává, emoce mohou kolísat v závislosti na úspěšnosti našeho úsilí o zvládnutí situace.<sup>18</sup> Mezi nejčastěji uváděné emoce, spojené se stresem patří úzkost, vztek, agrese, apatie a deprese. Fyzické reakce na stres jsou takové, že tělo spustí složitý řetězec vrozených reakcí na vnímané ohrožení. Jestliže se s ohrožením vyrovnáme rychle, tyto pohotovostní reakce ustanou a dojde k obnovení normálního fyziologického stavu. Jestliže stresová situace pokračuje, naše úsilí o přizpůsobení se trvalému stresoru je doprovázeno řadou různých vnitřních reakcí. Stres je starý jako lidstvo samo. V minulosti, v době pravěku, kdy pračlověk lovil a byl loven, byl vystaven situacím, které v něm vyvolávaly stres. Jinak řečeno strach o vlastní život. Zabij anebo budeš zabit, sežeň potravu, nebo budeš hladovět. V té době bylo zajisté shánění potravy spojeno s bezprostředním ohrožením vlastního života a nejméně s ohrožením zdraví. V této době se v člověku začaly zakořeňovat reakce, které využíváme i dnes. V biologickém slova smyslu, se tělo člověka v případě nenadálé stresové situace připravuje na útok anebo útek. Zvyšuje se tvorba adrenalinu, noradrenalinu a glukokortikoidu, rozšiřují se zornice, zvyšuje se krevní tlak a zrychlí se tep srdce, svalstvo je překrveno a připraveno k okamžité reakci. Popsaná obranná reakce je náročná na energii a vyčerpává rezervy organismu.

Může tedy být pro organismus užitečná, je-li krátkodobá. Vyžaduje následný odpočinek pro regeneraci a pro doplnění energetických zásob.

### 1.2.3 Fáze reakce na stres

1. Fáze **uvědomění** – připuštění si a přijetí, že prožívaná situace je pro jedince stresová. Jak jedinec situaci vnímá a následně interpretuje, závisí zejména na jeho zkušenostech s touto situací a aktuálním stavu. Za změněných podmínek jedinec situaci vůbec nemusí vyhodnocovat jako stresovou. Naopak, jiný jedinec, stejnou situaci může vyhodnotit rozdílně podle svého aktuálního stavu a svých vlastních zkušeností.

2. Fáze **aktivace** psychických obranných reakcí - obranné mechanismy jsou vlastně sebeklamy, jimiž se bráníme poznání pro nás nepříjemných skutečností. Obranných mechanismů je v současné době popsáno zhruba 40, všechny mají společné to, že pracují na úrovni nevědomí. Mezi nejčastěji uváděné obranné mechanismy patří například popření, racionalizace, percepční obrana, reaktivní výtvar, projekce, útek do fantazie, regrese, rezistence a apatie a identifikace.

3. Fáze **aktivace fyziologických reakcí** – zvýšení krevního tlaku, zvýšení tělesné teploty, zrychlení dechu.

4. Fáze **zvládnutí**, tj. hledání strategií, které by mohly vést ke zmírnění účinků stresu.

5. Fáze prvních chorobných příznaků, resp. uvědomění, že jde o závažnější a trvalejší obtíže.

6. Fáze diagnostikování stresem podmíněné poruchy. (Nejčastěji jde o psychosomatické onemocnění.)

### 1.2.4 Důsledky dlouhodobého působení stresu

V každodenním životě jsme vystavováni různým malým stresovým situacím. Ve městech hluku, smogu, velkému množství lidí, tlačenicím v dopravě, přeplněným silnicím apod. Tyto stresory samostatně nevedou k bezprostřednímu ohrožení života nebo zdraví, ale lidská psychika je vnímá jako ohrožení, a právě proto spouští celou řadu ochranných, život zachraňujících mechanismů. Pokud je tělo

člověka dlouhodobě vystaveno těmto malým stresovým situacím, které se neustále opakují anebo přetrvávají po nějakou dobu, dochází v krátké době ke spojování těchto malých stresorů, které se na člověku mohou začít projevovat formou bolesti hlavy, zatuhlostí krční páteře a celkovou ztuhlostí svalů. Z dlouhodobého hlediska je zvýšené uvolňování glukózy jedním z faktorů vzniku diabetes mellitus druhého typu (tzv. stařecká cukrovka) a zvýšení krevního tlaku (hypertenze). Následuje nejrozšířenější civilizační nemoc, kterou je ischemická choroba srdeční<sup>10</sup>, jejímž nejobávanějším projevem je infarkt myokardu. Stres také působí sníženou odolnost žaludeční sliznice k vnějším vlivům, snížením prokrvení sliznice, a to může vyústit v tzv. stresový vřed žaludku.<sup>11</sup>

### 1.2.5 Psychosomatická onemocnění

*Onemocnění, na jejichž vzniku se podílí psychická nepohoda a silné emoce, se souhrnně nazývají psychosomatická, což vystihuje fakt, že stav duše (psyché) a těla (soma) se vzájemně ovlivňují.*<sup>12</sup>

### 1.2.6 Syndrom vyhoření

*Syndrom vyhoření, také syndrom vyhasnutí, vyhaslosti, vyprahlosti, angl. burnout, byl poprvé popsán v roce 1974 H. Freudenbergerem v článku „Staff burnout“ v časopise Journal of Social Issues. Existují různé definice (např. ztráta profesionálního zájmu nebo osobního zaujetí u příslušníka pomáhajících profesí nebo vyhoření jako výsledek procesu, v němž lidé velice intenzívně zaujatí určitým úkolem nebo ideou ztrácejí své nadšení), které se shodují v určitých bodech.*<sup>13</sup>

---

<sup>10</sup> ATKINSON, Rita L. *Psychologie*. Praha: Portál, 2003. ISBN 80-7178-640-3. Kapitola Ischemická choroba srdeční, s. 500–501.

<sup>11</sup> ATKINSON, Rita L. *Psychologie*. Praha: Portál, 2003. ISBN 80-7178-640-3. Kapitola Vliv stresu na zdraví, s. 499–500.

<sup>12</sup> Wikipedia.org: *Stres*. [online]. [cit. 11.11.2021]. Dostupné z <https://cs.wikipedia.org/wiki/Stres>

<sup>13</sup> Wikipedia.org: *Syndrom vyhoření*. [online]. [cit. 17.11.2021]. Dostupné z [https://cs.wikipedia.org/wiki/Syndrom\\_vyhoření](https://cs.wikipedia.org/wiki/Syndrom_vyhoření)



## 2. Psychická zátěž v policejní praxi

### 2.1 Specifičnost policejní profese

Policejní práci, stejně jako práci ostatních pomáhajících profesí, můžeme zařadit mezi nejvíce náchylné k vzniku stresových situací a k profesnímu i celkovému vyhoření. Policejní profese není zaměřena pouze na pomoc lidem, jak to je u ostatních pomáhajících profesí, policisté vykonávají činnosti, kterými zasahují do práv ostatních lidí, uplatňují státní moc, která není všemi chápána a vnímána jako pomoc lidem, naopak. Výkon této moci sebou nese řadu odlišností, které více či méně přispívají k vzniku stresu a následně k profesnímu vyhoření. Odlišnosti nacházíme již v samotné policejní subkultuře<sup>14</sup>.

Policie je ve vysoké míře **izolovaná**, což může u některých policistů vyvolat pocity uzavřenosti a sociální izolace. Často je tato skutečnost patrná u nově nastupujících policistů, kteří musí změnit svůj dosavadní život, změnit soukromé a společenské vztahy, zejména nejsou-li takové vztahy založeny na pevných základech, společných zálibách a zájmech. Musí změnit rodinné návyky, ukončit doposud provádění sportovní a společenské aktivity, na které v důsledku často krkolomně plánovaných směn, nemají čas. S ostatními kolegy je policista spjat nejen v rovině pracovní (nutnost vzájemné spolupráce, rizikovost a náročnost v zákrocích a jiných úkonech, nutnost bezvýhradného spolehnutí se jeden na druhého), ale i v rovině soukromé (díky pracovním zážitkům, odlišnému myšlení od osob mimo policii, zažitým názorům, zejména úzce vyhraněným názorům, a vybudovaným postojům k některým společenským otázkám).

Profese policisty je spojena s **vysokým rizikem nasazení vlastního života** nebo přinejmenším zdraví. Policisté, zejména na obvodních odděleních a odděleních hlídkových služeb a zásahových a pořádkových jednotek, se každodenně pohybují v rizikovém a deviantním prostředí. To na ně samozřejmě působí a do jisté míry formuje jejich pohled na okolní svět. Jejich pracovní náplň přináší i **riziko velmi**

---

<sup>14</sup> Subkultura je malá skupina se specifickými kulturními znaky, které ji odlišují od většinové kultury. Přestože subkultura nese odlišné znaky v rámci životního stylu, chování, hodnot a norem, je nedílnou součástí této většinové kultury a v mnohých věcech ji může ovlivňovat nebo jí být ovlivňována. Wikipedia.org: *Subkultura*. [online]. [cit.17.11.2021]. Dostupné z <https://cs.wikipedia.org/wiki/Subkultura>

**nepříjemných a mnohdy až tragických zážitků**, které se v jiných pomáhajících profesích vyskytují méně často a většinou je s těmito tragickými zážitky přímo spojena i jejich další práce.

Policista při své **každodenní práci řeší desítky až stovky dilemat**, o kterých musí rozhodovat ve velmi krátkém čase s vědomím, že nesprávné rozhodnutí může mít obrovské následky. Do těchto dilemat lze zahrnout i vlastní posuzování věcí, které se může dostat do přímého konfliktu mezi přesvědčením policisty a právem.

Policisté vykonávají svou práci především mezi lidmi **na veřejných místech**. Policisté, vykonávající službu ve služebním stejnokroji, jsou, jak se říká, přímo na očích, kdykoliv kamkoliv vejdou, vždy na sebe upoutají veškerou pozornost. Veřejnost velmi citlivě vnímá, posuzuje a hodnotí každé chování a jednání jednotlivého policisty a svou zkušenost, zejména ty negativní, přenáší na charakteristiku celého policejního sboru.

S výše uvedeným přímo souvisí i deviantnost<sup>15</sup> prostředí, ve kterém se policisté pohybují. Často sám policista při své práci, ale i mimo ni, vidí, jak jsou porušovány zákony a jak v některých případech nelze dostat morálního natož právního odškodnění pro poškozeného. Dlouhodobý pohyb v deviantním prostředí přináší negativní psychický dopad v podobě nevědomého osvojování některých algoritmů deviantního chování, z čehož následně může vznikat trestná činnost policistů. Veškerá výše uvedená specifika jsou pro každého policistu zdrojem každodenního stresu a hrozbou permanentní profesní i osobní frustrace, která se rodí zejména z často se opakujících pocitů bezvýslednosti a nedocenenosti vlastní práce. Takové pocity může nejvíce podpořit stav, kdy je stávající právní řád policistou vnímán tak, že více přispívá nezákonnému jednání než zákonnému. Pak se už není čemu

---

<sup>15</sup> Deviace (z lat. deviare, odchýlit se z cesty) znamená odchylku, v češtině obvykle jednání člověka nebo skupiny, které se odchyluje od sociální, kulturní nebo morální normy. Takové jednání se označuje jako deviantní a jednající člověk jako deviant. Tato odchylka od normy může být negativní (častější užití), ale i pozitivní. Opakem deviantního chování je chování konformní. Vnímání deviací se mění v závislosti na kulturním prostředí, na sociálním prostoru a času. Hodnocení určitého chování jako deviace závisí na hodnotícím subjektu a na jeho pojetí společenských norem; například i náboženská, ideová nebo mocenská menšina může považovat za deviantní jednání většiny, a současně být sama většinou považována za deviantní. Wikipedia.org: *Deviace (sociologie)* [online]. [cit.17.11.2021]. Dostupné z [https://cs.wikipedia.org/wiki/Deviace\\_\(sociologie\)](https://cs.wikipedia.org/wiki/Deviace_(sociologie))

divit, že takto frustrovanému policistovi nabíhají zejména ve vypjatých situacích vzorce negativního chování – agrese, cynismus, užití síly z pozice moci, podrážděnost, sebelítost, apod.<sup>16</sup>

## 2.2 Pracovní stres<sup>17</sup>

*Za pracovní stres se považuje určitá odezva organismu, jejíž vznik je dán působením specifických okolností, podmínek a faktorů pracovní činnosti v rámci pracovního systému. Jsou označovány jako stresory či mikrostressory s ohledem na intenzitu působení. Obvykle se dělí do tří skupin:*

**1. Stresory související s charakteristickými rysy vykonávaných úkolů či činností:** *monotónní, jednotvárné a stále se opakující pohybové či jiné úkony a operace, snadno nacvičitelné, při nichž je využívána jen část výkonové kapacity člověka, což je typické např. pro jednoduché montážní práce, pro práce pásové a proudové, pro nenáročné administrativní úkony apod. S tím obvykle souvisejí další stresory, jako je časový tlak, vnucené pracovní tempo, směnová a noční práce. Dále jsou to stresory, kdy dochází naopak k jistému přetížení výkonové kapacity, jako je např. velká proměnlivost úkolů, informační přetížení, velká hmotná či morální odpovědnost za bezpečnost jiných osob a další zátěže neuropsychického charakteru.*

**2. Stresory vznikající působením faktorů a podmínek, za nichž jsou úkoly a činnosti vykonávány:** *mimo jiné nevhodné mikroklimatické podmínky (práce v chladu, v horkém prostředí), rizika infekcí, přenosu nemocí, práce na izolovaných pracovištích, práce s počítačem apod.*

**3. Stresory sociální:** *špatné sociální klima v pracovním kolektivu, jehož příčinou může být častý výskyt osobních konfliktů, nevyjasněné kompetence jednotlivých členů, nerovnoměrné rozložení pracovních úkolů, nevhodný styl řízení, šikana, sexuální obtěžování, nedostatečná či nespolehlivá komunikace, nebo naopak*

---

<sup>16</sup> NESVATBA, Petr. *Specifičnost policejní subkultury*. Příloha časopisu *Policista* č. 6/2009, str. 11-12. [online]. [cit.11.11.2021]. Dostupné z <https://www.mvcr.cz/clanek/policista-obsah-cisla-6-2009.aspx>

<sup>17</sup> Výzkumný ústav bezpečnosti práce. *Pracovní stres a zdraví*. Praha. 2016. 20 s. ISBN 978-80-87676-23-3. [online]. [cit.03.03.2022]. Dostupné z <http://www.vubp.cz/images/soubory/produkty/publikace-ke-stazeni/pracovni-stres-a-zdravi.pdf>. S5

*intenzivní sociální aktivity, chybějící opora mezi členy kolektivu a mezi pracovní skupinou a managementem, jednání s osobami sociálně nepřízpůsobivými, riziko napadení, obavy ze ztráty zaměstnání apod.*

## **2.3 Pracovní stresory v podmínkách Policie ČR<sup>18</sup>**

Situací schopných způsobit stres je v policejní práci celá řada, od prvního kontaktu s neznámou osou, doprovázenou strachem z neznámého a vidinou potenciálního rizika, přes řízení služebních dopravních prostředků až po situace, kdy je policista přímo ohrožen na životě anebo zdraví. Všechny tyto situace a jejich následky se přímo či nepřímo promítají do následné administrativní práce. Níže jsou uvedeny stresory, které se přímo podílejí na administrativním zpracování dokumentů.

### **2.3.1 Časový tlak**

Prvním stresorem, který má přímý vliv na kvalitu administrativního zpracování je **časový tlak**. Tento stresor je patrný při plnění všech úkolů policie, neboť se policisté v co nejkratším možném čase musejí dostavit na určité místo, na místě v přiměřeném čase splnit požadované úkoly a následně zpracovat dokumentaci, neboť o každém úkonu se zpracovává nějaký dokument nebo písemnost, a vždy je její zpracování limitováno stanovenou lhůtou. U psychicky náročných činností, jako jsou již zmíněné prvotní zásahy na místě, ale také provedení dlouhých výslechů za přítomnosti několika osob tlumočené do několika světových jazyků, je časový tlak obvykle provázen pocity napětí, které jsou důsledkem vědomí odpovědnosti za provedení svěřeného úkolu, odpovědnosti za zdraví a bezpečnost osob, obavy z případného selhání a následných postihů. Policista svěřené úkoly neplní sám, zpravidla je pro jejich plnění vyčleněna pracovní skupina (dvoučlenná hlídka, výjezdová skupina nebo tým). V takovéto skupině je pak nezbytným prostředkem spolupráce, což v případě nerovnoměrného rozdělení úkolů, nebo snížené výkonnosti, nebo neschopnosti policisty úkoly plnit, může být příčinnou konfliktů.

---

<sup>18</sup> Výzkumný ústav bezpečnosti práce. *Pracovní stres a zdraví*. Praha. 2016. 20 s. ISBN 978-80-87676-23-3. [online]. [cit.03.03.2022]. Dostupné z <http://www.vubp.cz/images/soubory/produkty/publikace-ke-stazeni/pracovni-stres-a-zdravi.pdf>. s6-7

### 2.3.2 Směny a práce v noci

Vliv nočních směn a práce v noci byla opakovaně zkoumána a výsledky těchto studií lze shrnout do jedné věty. Práce v noci je náročnější a méně efektivní, než práce přes den.<sup>19</sup> Důvodem je porušení fyziologických funkcí, které se pravidelně opakují ve 24 hodinových cyklech (den, noc, odpočinek, čas na práci). Pracovní směny prováděné v odpoledních a nočních hodinách narušují přirozené fyziologické procesy, dechovou a srdeční činnost, duševní připravenost těla k práci a střídání času na odpočinek a práci. Pracovní směny u policie nejsou koncipovány do pravidelných směn (policista neslouží jeden týden denní směny, druhý týden směny odpolední a třetí týden směny noční), kterým se tělo po nějaké době přizpůsobí. Naopak, potřeba plnění úkolů policie vyžaduje, aby policisté plnili úkoly v režimu, kdy noční směny vykonávají jen jednou nebo dvakrát do týdne a s několikedenním rozestupem. Výjimečně jsou u některých policejních složek nastaveny pravidelné směny a jejich střídání. Hlavními příznaky nedostatečné adaptace policisty na střídání směn jsou poruchy spánku, pocity celkové únavy, zažívací obtíže a poruchy oběhového systému. Vedle těchto možných zdravotních důsledků na vznik stresu velmi často působí další okolnosti jako je narušení navyklého životního stereotypu, přesunutí zavedeného způsobu života a v některých, nikoliv ojedinělých případech i omezení sociálních aktivit.

### 2.3.3 Sociální stresory

Jak již bylo výše uvedeno, policisté své úkoly plní ve skupinách, týmech a kolektivech, ve kterých je úspěšné splnění úkolu, kromě spolupráce, podmíněno zejména vztahy v těchto skupinách. Úspěch stojí na jednání, postojích a vztazích mezi příslušníky skupiny a na způsobech jejího řízení a vedení. Vliv osobností jednotlivých příslušníků skupiny má přímý dopad na spolupráci a organizaci této skupiny a může být příčinou vzniku konfliktů nebo jiných negativních jevů (bossing,

---

<sup>19</sup> KOZEL, O. Bakalářská práce - Spánková deprivace u PČR. AMBIS vysoká škola, a.s., Bezpečnostní management v regionech. 2021 [Online 11.10.2021] Dostupné ze: [https://is.ambis.cz/th/bcmgo/BP\\_Ondrej\\_Kozel\\_2021.pdf](https://is.ambis.cz/th/bcmgo/BP_Ondrej_Kozel_2021.pdf)

ADRAMS, R. Sleep Deprivation. Medicine - Obstetrics and gynecology clinics of North America. 2015. [Online 11.10.2021] Dostupné ze: <https://storage.googleapis.com/edcompass/material/CheapNursing%20-%20Sleep%20Deprivation.pdf>

mobbing, sexuální obtěžování). Do týmů jsou příslušníci vybíráni, kromě svých zkušeností a znalostí, i s ohledem na jejich osobnostní rysy. Opakem je přímá personální práce, kdy na útvary jsou příslušníci přidělováni (velení) zpravidla pouze podle zadaných podmínek pro konkrétní pozici a osobnost příchozího policisty není nijak zohledňována. Nejčastěji konflikty, změnu sociálního klimatu, vyvolávají konfliktní a nevyrovnaní policisté s nedostatečnou empatií. Za sociální stresor je dále považována obava o ztrátu zaměstnání anebo přeřazení na jiné služební místo. Konfliktní a napjaté situace však mohou vzniknout i jako následek špatného vedení anebo řízení. Zejména při nedostatečně vyjasněných kompetencích, častých změnách úkolů a změnách členů kolektivů.

### **2.3.3.1 Protichůdnost řízení**

Každý zpracovatel zná systém velení a řízení. Tento řídicí systém, který je uplatňován při řízení celé policie, je také uplatňován ve vztahu k vytváření a zejména schvalování některých dokumentů na některých organizačních složkách. To znamená, že policista sám o své vlastní vůli, nemůže některé dokumenty odeslat, případně bez podpisu nadřízeného předat dalšímu organizačnímu článku policie. Schvalování takovýchto dokumentů je zpravidla v pravomoci vedoucího oddělení. Vedoucí oddělení pro tento úkon může pověřit další osobu, zpravidla svého zástupce, který pak jménem vedoucího oddělení dokumenty schvaluje. Tento systém je z pohledu vedoucích pracovníků velice jednoduchý, pružný, a jeho realizací vzniká zejména zastupitelnost funkce vedoucího oddělení při provádění těchto úkolů. Problém nastává ve chvíli, kdy zástupce pověřený schvalovacím procesem má odlišný názor od názoru vedoucího oddělení. Zpravidla se tento rozpor neprojevuje přímou konfrontací obou řídicích pracovníků, nýbrž vydáním pokynů zpracovateli, jak formulář zpracovat. Tímto způsobem se zpracovatel dostává do svízelné situace, neboť zpravidla dostává od vedoucího oddělení nebo zástupce vedoucího oddělení protichůdné informace, které lze považovat v jeho postavení za pokyny, které musí splnit. Často dokument zpracuje podle pokynů jednoho, a z důvodu zastupitelnosti, finální dokument schvaluje ten druhý. Tento způsob řízení je ještě markantnější ve chvíli, kdy je

prováděna takzvaná realizace<sup>20</sup>, a vzniká potřeba zpracování dokumentů ve velmi krátké době. Časový stres, který při tom vzniká, bývá ještě ovlivňován rozhodovacím procesem některých dalších nadřízených. Jako další strana tohoto rozhodovacího procesu se do věci vkládá státní zástupce, často s dalším odlišným názorem. Výsledný dokument samozřejmě i za těchto okolností vznikne, ale jeho počátek a následné vytváření, je ovlivněno, zejména prodlouženo, právě popsaným rozhodovacím procesem. Vše je na úkor zpracovatele dokumentu.

### 2.3.4 Práce s počítačem

Policie je moderní bezpečnostní složkou, vybavenou moderní výpočetní technikou. Doba, kdy se dokumentace zpracovávala výhradně na psacích stojících dávno pominula. V dnešní době je veškerá agenda zpracovávána na počítačích, zejména v systému IS ETR<sup>21</sup>. Práce na počítačích a jiných zobrazovacích zařízeních (bezpečnostní kamerové systémy apod.) však může být stresorem. Hlavním důvodem pro vznik tohoto stresoru je dlouhé sezení před počítačem, jehož důsledkem, stejně jako u všech „sedavých“ zaměstnání jsou potíže pohybového aparátu, bolesti zad, ztuhlost krční páteře a s přibývajícím věkem i

---

<sup>20</sup> Poznámka autora – realizace – bezprostředně po zadržení pachatele, náhodném, případně plánovaném, je prováděno velké množství úkonů spojených s omezením jeho osobní svobody, dokumentací případu a často i k dokumentaci starých, případně dosud nezjištěných jednání, které pachatel způsobil. Realizace zpravidla provádí pracovníci SKPV, avšak úkony spojené s dodatečnou nebo novou dokumentací, provádějí pracovníci obvodních oddělení, kteří ve velmi krátké době, zpravidla ve 48 hodinách, po které trvá zadržení pachatele, musí zpracovat velké množství dokumentů. Pro všechny zpracovatele, všech složek, je to stresová záležitost právě kvůli krátké časové lhůtě.

<sup>21</sup> IS ETR je koncipován jako evidenční systém okresního ředitelství pro trestní řízení, s tím že přebírá navíc i agendu základních útvarů Policie ČR. Umožňuje vést evidenci trestných činů, přestupků a čísel jednací. Jako modul systému lze vést i evidenci zajištěných věcí. Systém umožňuje generovat z vložených údajů formuláře, bez nutnosti je zpracovávat kdekoli jinde. Systém zahrnuje údaje o postupu a výsledcích trestního řízení, o způsobu ukončení trestního řízení státním zástupcem a o pravomocných rozhodnutích soudů. IS ETR zajišťuje generování všech potřebných výstupů (např. návrhů na podání obžaloby státnímu zástupci). Dále systém umožňuje přebírání prvotních dat ze základních útvarů Policie ČR a jejich okamžité zpřístupnění pracovníkům služby kriminální policie a vyšetřování k jejich další aktualizaci. Umožňuje též pořizování prvotních údajů o trestné činnosti přímo na okresním nebo krajském pracovišti služby kriminální policie a vyšetřování. Informační systém ETR je navržen na bázi třívrstvé architektury klient/server. Základem je databázový server, ke kterému přistupuje webová aplikace běžící na aplikačním serveru. Vznik každého jednotlivého elektronického spisu je iniciován uživatelem systému, který určí předběžnou kvalifikaci záznamu (trestný čin, přestupek, běžné číslo jednací), policejní útvar, který záznam vkládá a jeho třídu, přesněji statistickou klasifikaci. zdroj: Cvis.cz: *Elektronický spis a jeho řešení ze strany Policie České republiky*. [online]. [cit.8.10.2021]. Dostupné z <http://www.cvis.cz/hlavni.php?stranka=novinky/clanek.php&id=713>

problémy se zrakem. Dlouhodobým používáním klávesnice s myši mohou být způsobeny další zdravotní obtíže, zejména tzv. *syndrom karpálního tunelu (stlačení nervu v oblasti mezi zápěstím a zápěstními kůstkami)*.<sup>22</sup> Příčinou psychického napětí při dlouhodobé práci na počítači však mohou být technické závady na výpočetní technice, časté změny software, ale i nevhodné pracovní podmínky (špatné rozložení kanceláře, nevhodně dopadající světlo na monitor, špatná, nebo nevhodná teplota prostředí) a velká koncentrace pracovníků v kanceláři.

### **2.3.4.1 Technické závady na výpočetní technice**

Technické závady na výpočetní technice jsou běžnou, a nikoliv ojedinělou součástí práce policisty. Pro většinu policistů je ovlivnění tímto stresorem krátkodobé, zpravidla poměrně jednoduše odstranitelné, když nejjednodušším řešením v této situaci, je použití jiné výpočetní techniky. Daleko složitější problém vzniká ve chvíli, kdy v důsledku prováděných oprav a aktualizací počítačových systémů a to včetně ETR, dojde kromě krátkodobého výpadku systému ETR v době aktualizace i k úpravě a změně formuláře, na jehož vzhled a vyplňování je zpracovatel zvyklý. Touto úpravou dochází ke zmatku, případně ke vzniku chyb ve vyplnění, a ve chvíli, kdy je zpracovatel dokumentu vystaven časové tísní, se tento zdánlivě jednoduchý zádrhel stává problémem, který nelze vyřešit přesunem na jiný počítač, a z procesního hlediska nelze použít jiný formulář. Úpravy a opravy systému ETR jsou sice předem oznamovány a hlášeny, ale některé úkony, jako je například přijetí oznámení a prvotní výslech oznamovatele, nelze odložit. Tyto změny daleko častěji působí na dělesloužící zpracovatele. Oproti tomu nově nastoupivší policisté si často ani nepovšimnou, že k nějaké změně došlo.

## **3. Administrativa u Policie ČR**

Administrativa jako celek je soubor činností, které směřují k určitému konkrétnímu cíli. Zahrnuje nejen samotné vytváření dokumentů, jejich přijímání, odesílání,

---

<sup>22</sup> Výzkumný ústav bezpečnosti práce. *Pracovní stres a zdraví*. Praha. 2016. 20 s. ISBN 978-80-87676-23-3. [online]. [cit.03.03.2022]. Dostupné z <http://www.vubp.cz/images/soubory/produkty/publikace-ke-stazeni/pracovni-stres-a-zdravi.pdf.s6>



evidenci a archivaci, ale i úkoly s tím spojené, např. zásobování kancelářskými potřebami, dopravu, přepravu zásilek, ale i budovy, ve kterých jsou tyto činnosti prováděny.

Jak již bylo v předchozích kapitolách uvedeno, každá činnost Policie ČR je evidována a zaznamenávána. Za tímto účelem všichni pracovníci a policisté vytvářejí nepřehledné množství dokumentů. Tyto dokumenty se spojují do spisů, svazků a agend. Pro vytváření trestních a přestupkových spisů je Policií ČR používán IS ETR.

### 3.1 Formuláře

*Formuláře umožňují a aktivně podporují vytváření formulářů, užívaných zejména v trestním a přestupkovém řízení, přebírají relevantní data ze spisu, u kterého jsou založeny, takže je není nutné zadávat znovu. V současné době jsou v IS ETR zpracovány všechny potřebné dokumenty trestního řízení do formulářů, které se neustále doplňují dle vznikajících požadavků ze strany uživatelů.<sup>23</sup>*

Pro vysvětlení náročnosti zpracování dokumentů trestního řízení bylo vybráno 20 formulářů, jejichž zpracováním a vytištěním vznikají dokumenty, které obsahuje většina trestních spisů, a ve většině trestních spisů jsou většinově zastoupeny. Těchto 20 formulářů je v trestních spisech zpracováváno jak zpracovateli obvodních oddělení, tak i zpracovateli služby kriminální policie a vyšetřování. Všechny formuláře obsahují povinné údaje, které jsou u všech formulářů stejné. Prvním údajem je označení orgánu, jehož příslušník (zpracovatel dokumentu) dokument vytvořil. Jedná se o vyznačení příslušnosti k bezpečnostnímu sboru<sup>24</sup> (například: *Policie České republiky*), vyznačení příslušnosti k organizačnímu článku (například: *Krajské ředitelství policie Královéhradeckého kraje*), vnitřní části organizačního článku (například: *územní odbor Hradec Králové*) a označení konkrétního útvaru (například: *obvodní oddělení, oddělení obecné kriminality*) a

---

<sup>23</sup> zdroj: Cvis.cz: *Elektronický spis a jeho řešení ze strany Policie České republiky*. [online]. [cit. 8.10.2021]. Dostupné z <http://www.cvis.cz/hlavni.php?stranka=novinky/clanek.php&id=713>

<sup>24</sup> Bezpečnostním sborem se rozumí Policie České republiky, Hasičský záchranný sbor České republiky, Celní správa České republiky, Vězeňská služba České republiky, Generální inspekce bezpečnostních sborů, Bezpečnostní informační služba a Úřad pro zahraniční styky a informace. §1 odst. 1 Zákon č. 361/2003 Sb., *o služebním poměru příslušníků bezpečnostních sborů*, v posledním znění

adresa tohoto útvaru. Tyto údaje jsou uvedeny v levém horním rohu. Pod tímto údajem je uvedeno číslo jednacím (*například: KRPH-123456/TČ-2020-050271*), které je identifikátorem spisového materiálu, pod kterým je dokument evidován a jeho rozlišení (*například: KRPH-123456-155/TČ-2020-050271*), jako identifikátor dokumentu v jednacím protokolu. Na stejné úrovni s číslem jednacím, ale na opačné straně dokumentu je označení místa vzniku dokumentu (*například: Hradec Králové*) a datum vzniku dokumentu. Pod položkou místa vzniku dokumentu je vyznačen celkový počet stran dokumentu. Tyto položky nejsou zpracovatelem dokumentu nijak upravovány a formulář i výsledný dokument je obsahuje automaticky. Posledním, vždy uvedeným údajem na dokumentu, je označení zpracovatele dokumentu, které se nachází vždy na konci dokumentu. V ostatních částech se formuláře a z nich vzniklé dokumenty liší podle jejich účelu. Tyto rozdíly jsou popsány níže. Po uložení formuláře do databáze systému jsou výsledné dokumenty vzniklé vyplněním formuláře opatřeny jednoznačným identifikátorem JID. (příklad: PCR05ETRfo98105673) Toto číslo obsahuje označení samotného dokumentu včetně verze dokumentu v databázi, neboť formulář lze opakovaně ukládat a přiřkládat ke spisu, čímž vznikají různé verze dokumentů.

### **3.1.1 Záznam o zahájení úkonů trestního řízení podle § 158/3 tr. řádu**

**Účel dokumentu** – stěžejní dokument, kterým se zahajují úkony trestního řízení.

**Popis formuláře** – jedná se o formulář s intuitivním vkládáním informací, který zpracovatele vede k postupnému vyplňování požadovaných údajů. Do formuláře se automaticky propisuje předem zadaná právní kvalifikace, místo a čas spáchání jednání, z výběrového menu je možné vložit osobu, nebo osoby, kterých se skutek týká a popis jednání zavedený v systému nově vzniklého spisového materiálu. Formulář je po uložení jeho obsahu a odsouhlasení automaticky odeslán na příslušné Státní zastupitelství České republiky. Proces odesílání dokumentu podléhá u Obvodních oddělení (OOP) odsouhlasení (verifikaci) služebním funkcionářem s přidělenou pravomocí. Tento funkcionář má oprávnění dokument schválit bez úpravy dokumentu, provést úpravu dokumentu, nebo dokument neschválit. Všechny tyto schvalovací procesy mají vliv na výslednou dobu

zpracování dokumentu a částečně ovlivňují statistické hodnoty doby zpracování. U Služby kriminální policie a vyšetřování (SKPV) není služebním funkcionářem dokument nijak upravován a schvalovací proces na dobu úpravy nemá žádný vliv, probíhá automaticky podle oprávnění zpracovatele dokumentu.

**Vznik dokumentu** – Dokument je zpracováván po přijetí a prověření oznámení přímo na útvaru Policie ČR. Zpravidla je zpracováván službu konajícím policistou, zpracovatelem anebo policistou zařazeným na dozorčí službě.

### **3.1.2 Usnesení o zahájení trestního stíhání dle § 160/1 tr. řádu**

**Účel dokumentu** – Usnesení o zahájení trestního stíhání je stěžejním dokumentem, kterým se podle trestního řádu zahajuje trestní stíhání, a mění se procesní práva osoby podezřelé, na osobu obviněnou.

**Popis formuláře** – Tento formulář policista vyhotovuje faktický celý. Je rozdělen do tří samostatných částí. V první části se uvádí jméno osoby, které se formulář týká, a určuje se právní kvalifikace jednání, pro které je osoba stíhána. Do formuláře se automaticky propisuje právní kvalifikace jednání a z výběrového menu je možné vložit osobu, nebo osoby, kterých se skutek týká. V druhé části policista popisuje jednání pachatele jako takzvanou skutkovou větu, kdy v průběhu jednoho souvětí popíše veškeré okolnosti jednání pachatele. Třetí část tohoto dokumentu je odůvodněním. I odůvodnění policista vypisuje celé, kdy odůvodnění obsahuje všechny procesní skutečnosti, ze kterých policista vycházel při zahájení trestního stíhání. Poslední částí je dodatečné poučení, a podpisová doložka policisty. Dokument bývá zpravidla vypracováván policisty služby kriminální policie a vyšetřování, kteří jednají za policejní orgán svým vlastním jménem, a proto zde bývá pouze jedna podpisová doložka zpracovatele dokumentu. Z tohoto popisu formuláře je patrné, že jeho zpracování záleží zejména na množství skutků, které jsou pachateli kladeny za vinu, a podle toho se odvíjí i délka výrokové části i části odůvodnění. Jinak řečeno, spisy násilné problematiky, nebo problematiky mládeže, kde je pachatel zpravidla stíhán pouze pro malé množství skutků, je výroková část usnesení o zahájení trestního stíhání častěji o délce jedné strany, shodně je to i u odůvodnění. Oproti tomu, u majetkové problematiky nebo u drogové problematiky, kdy pachatel může být stíhán i pro tisíce skutků, může být

výroková část několikalistá. Tímto množstvím skutků se následně prodlužuje i odůvodnění usnesení, neboť se v něm uvádí všechny skutečnosti, ze kterých policejní orgán při zahájení trestního stíhání vycházel.

**Vznik dokumentu** - Formulář je zpracováván zpravidla po dobu několika hodin, nebo i dokonce několika dní. Před vytvořením tohoto dokumentu je nezbytně nutné, aby vyšetřovatel prostudoval kompletní spisovou dokumentaci, která mu je pro vytvoření tohoto dokumentu předložena. Obsah této dokumentace zpravidla uvádí v odůvodnění usnesení, a v některých případech uvádí i celé statě dokumentů.

### 3.1.3 Protokol o výslechu obviněného

**Účel dokumentu** – stěžejní procesní dokument, kterým zpracovatel fixuje výpověď obviněného. Dokument sám o sobě obsahuje, kromě osobních a kontaktních údajů na osobu, které se týká, i poučení o právech a povinnostech vyslychaného.

**Popis formuláře** – formulář obsahuje menu pro vložení osoby, tedy jejich osobních údajů ze spisového materiálu a dodatková pole k osobě, jejichž obsah se následně ukládá k osobě. Tento formulář tedy slouží jednak ke čtení již zadaných informací v systému ETŘ a k jejich částečné úpravě, ale také k vložení nových dat k osobě. Formulář dále obsahuje poučení, které v tištěné podobě zabírá 2,25 stránky dokumentu a pole, do kterého je zapisován text samotného výslechu.

**Vznik dokumentu** - před samotným výslechem již zpracovatel formuláře zná informace, které jsou předmětem zápisu, proto se zpravidla na provedení úkonu výslechu obviněného předem připravuje. Předem si připraví úvodní část výslechu a do textové části si připraví formulace otázek, na které chce znát odpovědi. Délka samotné textové části je přímo úměrná obsahu usnesení o zahájení trestního stíhání vyslychané osoby a dále problematice trestného činu, nebo činů, pro které se řízení vede.

### 3.1.4 Protokol o zadržení § 76/1 (§75) tr. řádu

**Účel dokumentu** – jedná se o dokument, kterým je zaznamenáno omezení osobní svobody osoby podezřelé, nebo osoby obviněné.

**Popis formuláře** – tento dokument má celkem tři strany. Na úvodní straně zpracovatel pomocí kontextového tlačítka vkládá osobu, osobní údaje osoby, které se dokument týká. Dále zpracovatel vyplňuje datum a čas omezení osobní svobody, místo, kde byla osoba omezena, stručný popis okolností zadržení osoby, a důvody, pro které byla osoba zadržena. Důvody zadržení jsou uvedeny taxativně v ustanovení § 67 písmena a), b), c) trestního řádu. Ve spodní části formuláře zpracovatel vypisuje seznam věcí, které měla osoba v době zadržení u sebe. V závislosti na množství uvedených věcí a způsobu jejich dokumentování (řazeny jedna za druhou do řádku oddělené čárkou nebo řazeny po jednotlivých položkách pod sebou) je rozdílný i výsledný počet stran dokumentu. V poslední části dokumentu, kterou nevypisuje přímo zpracovatel, jsou uvedeny další údaje k osobě obviněného nebo zadržného, stejně tak jako jeho umístění v policejní cele, a další záznamy o pohybu osoby v režimu zadržení.

### 3.1.5 Protokol o výslechu osoby podezřelé § 76/3 tr. řádu

**Účel dokumentu** – protokol primárně slouží k zadokumentování výpovědi osoby v procesním postavení podezřelého, zejména k jeho vyjádření k omezení osobní svobody a k samotnému podezření, pro které je jeho osobní svoboda omezena.

**Popis formuláře** – jedná se o formulář, který v přední části obsahuje kontextové menu pro vkládání osobních údajů podezřelého, a dále volná pole pro vyplnění dalších údajů k podezřelému, jako jsou jeho pracovní zařazení, čistý měsíční příjem, vzdělání, finanční majetnost, údaje o rodinných příslušnících, jméno a příjmení matky a otce, jméno a příjmení sourozenců a dětí. Dále tato úvodní část protokolu obsahuje poučení podle trestního řádu, které samo o sobě při běžném tisku zabírá dvě strany formuláře. Bez textových úprav má formulář tři strany, a jeho výsledná délka závisí čistě na délce výslechu. Pod poučením je textové pole, do kterého je zaznamenáván samotný text výslechu, a následně na závěr

formuláře jsou uvedeny podpisové doložky osob přítomných při výslechu, osoby provádějící výslech, a vyslýchaného.

### **3.1.6 Protokol o vydání/odnětí/předložení věci**

**Účel dokumentu** – dokument sloužící k zaznamenání vydání, odnětí anebo předložení hmotné věci policejnímu orgánu od osoby obviněné, podezřelé nebo jiné osoby, která má v držení věc, která může sloužit pro důkazní účely, nebo může být vysloveno její propadnutí a nebo zabrání. Tento dokument zároveň slouží jako potvrzení pro osobu, která hmotnou věc vydala. V horní části dokumentu je uveden datum, čas a místo, kde byla osoba vyzvána k vydání hmotné věci nebo věcí, kontextovém menu pro vložení osobních údajů osoby, které se dokument týká, seznam vydaných, odňatých anebo předložených věcí, poučení podle trestního řádu v ustanovení paragrafu 78 a následujících a podpisová doložka osoby, která hmotnou věc vydala, a podpisová doložka policejního orgánu, který vydanou odňatou nebo předloženou věc převzal. K dokumentu lze ve formuláři připojit i dodatečné poučení, kterým se výsledný dokument prodlouží o jednu stránku. Délka dokumentu je přímo úměrná množství uvedených věcí v seznamu a použití zmíněného poučení.

### **3.1.7 Usnesení § 80 tr. řádu**

**Účel dokumentu** – tímto usnesením policejní orgán rozhoduje o hmotné věci, která byla vydána, odňata anebo předložena dle ustanovení § 78 trestního řádu a následujících, viz. kapitola 3.6. Zpracovatel obsah dokumentu vytváří fakticky celý, neboť neobsahuje žádné poučení, které délku výsledného dokumentu prodlužuje.

**Popis formuláře** – formulář, stejně jako ostatní rozhodnutí, je rozdělen do tří základních částí. První část je částí výrokovou, kde zpracovatel může vkládat jméno osoby, které se rozhodnutí týká a dále samotný výrok usnesení. V druhé části vkládá seznam a popis hmotných věcí, o kterých je usnesením rozhodováno. Třetí část usnesení slouží k odůvodnění rozhodnutí.

### 3.1.8 Protokol o výslechu svědka

**Účel dokumentu** – protokol, kterým jsou zadokumentovány paměťové stopy osoby, druhově shodný s úředním záznamem o podání vysvětlení dle ust. § 158 odst. 6 trestního řádu.

**Popis formuláře** – formulář, navíc obsahuje poučení vztahující se k svědecké výpovědi, dodatečné textové pole pro zaznamenání informace o čase a době vyrozumění obhájce úkonu, textové pole k doplnění dodatečného poučení svědka a větší počet podpisových doložek pro úkonu přítomné osoby.

**Vznik dokumentu** - před provedením výslechu svědka je zpravidla osoba již vyslechnuta podle jiného ustanovení trestního řádu a z tohoto důvodu policejní orgán již zná obsah svědecké výpovědi a zpravidla se na ni připravuje. Z tohoto důvodu je patrný větší rozdíl v době úpravy formuláře před samotnou délkou výslechu. Do textových polí jsou z jiných dokumentů (vzorů) vkládány předpřipravené otázky a případná dodatečná poučení. Často je také přítomen zapisovatel, který dobu zpracování dokumentu výrazně urychluje. Přítomností zapisovatele se délka výslechu zkracuje, kdy se vyšetřovatel nemusí soustředit na psaní textu, nýbrž pouze na pokládané otázky a zejména na jejich odpovědi. Při déle trvajících výsleších svědků, zejména poškozených žen po znásilnění a osob vysokého věku, je použití zapisovatele nezbytné, neboť výslech sám o sobě je pro vyšetřovatele náročný a hlídání psaného textu odvádí jeho pozornost od důležitých skutečností ve výpovědi.

Výslech svědka je procesním úkonem, který je prováděn za jasně stanovených podmínek daných trestním řádem, před soudem je možné jej použít jako důkaz, a neprovádí se v každém spisovém materiálu. V používání svědeckých výpovědí dominují spisy drogové problematiky a spisy násilné problematiky, kde je tento způsob dokumentace poměrně běžnou záležitostí.

### 3.1.9 Protokol o výslechu svědka do 18 let

Tento dokument je obsahově shodný s dokumentem "protokol o výslechu svědka", navíc obsahuje dodatečná poučení a kolonku pro dobu a místo vyrozumění zákonného zástupce vyslýchané osoby. Jak už samotný název dokumentu

napovídá, bývá zpracováván zejména vyšetřovateli na problematice mládeže a na problematice násilných trestných činů.

### **3.1.10 Úřední záznam o podaném vysvětlení §158/6 tr. řádu**

**Účel dokumentu** – protokol, kterým jsou dokumentovány paměťové stopy osoby. Je základním formulářem, který je uveden vždy ve všech spisových materiálech trestního řízení bez rozdílu problematiky spisu.

**Popis formuláře** – Formulář obsahuje menu pro vložení osoby, tedy jejich osobních údajů ze spisového materiálu a dodatková pole k osobě, jejichž obsah se následně ukládá k osobě. Tento formulář tedy slouží jednak ke čtení již zadaných informací v systému ETR a k jejich částečné úpravě, ale také k vložení nových dat k osobě. Formulář dále obsahuje poučení, které se v tištěné podobě obsahuje 2 strany dokumentu a pole, do kterého je zapisován text samotného vysvětlení.

**Vznik dokumentu** - shodně, jako u některých dalších dokumentů, je ve hodnocených formulářích patrný postup zpracovatele, spočívající v přípravě textů vysvětlení v jiném textovém editoru a tím je doba úpravy formuláře zkreslena. Další zkreslení času úpravy dokumentu způsobuje sám systém ETR. Jednou z jeho funkcí je kopírování dokumentů mezi jednotlivými spisovými materiály. Při tomto kopírování je originální dokument s veškerými databázovými informacemi vložen do jiného spisového materiálu. Není však vložen v jednacím protokolu. Tedy, není zaevidován ve vnitřním uspořádání spisového materiálu a nemá přidělené jednací číslo dokumentu. Je opatřen původním číslem jednacého protokolu spisu, ve kterém byl vytvořen a založen. Dokument bylo v předchozích verzích ETR možno upravit a zařadit jej ke stávajícímu (novému) spisovému materiálu a podle jeho jednacého protokolu jej k protokolu přiřadit. Úprava takto vzniklého dokumentu trvala nepatrnou dobu v řádu několika sekund. Touto změnou se však změnilo kontrolní číslo dokumentu JID. V současných verzích systému ETR (verze 11.10) již tato možnost úpravy dokumentu není. Vzhledem ke zkoumání starších spisových materiálu a formulářů vytvořených před touto změnou systému ETR, se s touto chybou opakovaně setkáváme i v průběhu celé



šetření. Doba provádění výslechu (pro šetření doba dokumentu) je zaznamenána na minuty přesně, kdy počátek i konec výslechu je v dokumentu zaznamenán.

### **3.1.11 Úřední záznam o doplnění podaného vysvětlení §158/6 tr. řádu**

**Účel dokumentu** – tento formulář je zjednodušenou variantou formulář "úřední záznam o podaném vysvětlení dle ust. § 158 odst. 6 trestního řádu. Zjednodušení spočívá v neuvedení poučení vyslýchané osoby, kdy se tento dokument jak časově, tak obsahově odkazuje na předchozí dokument úředního záznamu o podaném vysvětlení. Proto v místě poučení vyslýchané osoby je pouze zkrácená varianta poučení, a dále odkaz na stránky a datum vytvoření předchozího úředního záznamu.

**Popis formuláře** – vyplnění formuláře a jeho účel je naprosto shodné s citovaným úředním záznamem. V nevyplněné formě má tento úřední záznam celkem 2 strany, a další strany tvoří text samotného výslechu.

### **3.1.12 Poučení o poskytování informací o trestním řízení a o osobách**

**Účel dokumentu** – jednostránkový formulář a zároveň jednostránkový tištěný dokument obsahující poučení osoby podávající vysvětlení a osoby získávající informace v rámci trestního řízení o vyzrazování informací „slib mlčenlivosti“. Zpracovatel dokument ve formuláři vyplní pouze jméno osoby, které se dokument týká, a formulář uloží.

### **3.1.13 Poučení poškozeného fyzické osoby a oběti v trestním řízení**

**Účel dokumentu** – dokument obsahující poučení fyzické osoby, které byla jedním jinou osobou (pachatele) způsobena majetková škoda nebo újma na právech nebo zdraví.

**Popis formuláře** – Nastavitelný formulář, ve kterém zpracovatel může vkládat jednotlivá poučení a tím sestavit celkový vzhled a obsah konečného dokumentu.

Základní dokument je v tištěné podobě tvořen 4 základními stránkami, obsahujícími univerzální poučení společné pro všechny osoby a všechna trestní řízení. Na dalších stránkách může být, ale nemusí být, vloženo dodatečné poučení. Na úvodní stránce poučení zpracovatel vypíše právní kvalifikaci jednání pachatele a osobní údaje pachatele (jméno, příjmení a datum narození pachatele) podle kterých je možné pachatele identifikovat a pro poškozeného tím i uplatnit svá práva.

### **3.1.14 Poučení poškozeného právnické osoby v trestním řízení**

**Účel dokumentu** – dokument obsahující poučení právnické osoby, které byla jednáním jiné osoby (pachatele) způsobena majetková škoda nebo újma na právech.

**Popis formuláře** – základní dokument je v tištěné podobě tvořen 3 základními stránkami, obsahujícími univerzální poučení společné pro všechny právnické osoby v trestním řízení. Na úvodní stránce poučení zpracovatel vypíše právní kvalifikaci jednání pachatele a osobní údaje pachatele (jméno, příjmení a datum narození pachatele) podle kterých je možné pachatele identifikovat a pro poškozeného tím uplatnit svá práva.

### **3.1.15 Protokol o ohledání místa činu (věci)**

**Účel dokumentu** – výsledný formulář, kterým se zaznamenává stav místa nebo věci v době, kdy jej dokumentující policista (zpracovatel) vnímal svými smysly. Jeho provedení se řídí ustanovení § 113 odst. 2 trestního řádu.<sup>25</sup> Nedílnou součástí tohoto protokolu je i obrazová dokumentace ve formě fotografické, nebo videografické dokumentace a dokumentace topografické ve formě náčrtku nebo plánu. Tyto přílohové dokumentace nebyly šetřením, z pohledu počtu listů dokumentu, zahrnuty. Zpracování protokolu o ohledání místa činu předchází provedení úkonů na místě<sup>26</sup>. Shodně, jako u některých dalších dokumentů, je

---

<sup>25</sup> Zákon č. 141/1961 Sb., *Trestní řád*, v posledním znění

<sup>26</sup> soubor technických, taktických, fyzikálních, kriminalistických a procesních metod a postupů, sloužící k vyhledání, zjištění a zajištění stop, jejich dokumentace a následného vyhodnocení.

ve hodnocených formulářích patrný postup zpracovatele, spočívající v přípravě textů formuláře v jiném textovém editoru a tím je doba úpravy formuláře zkreslena. Doba zpracování dokumentu je dále zkreslena častým opakováním ohledání totožného objektu, jakým je například prodejní plocha obchodního domu, hřbitova nebo nádražní budovy. Tyto texty popisu opakovaných objektů jsou následně vkládány do formuláře a jsou upraveny pouze konkrétní, nově vzniklé skutečnosti.

**Popis formuláře** – formulář je rozdělen do tří částí, jejichž obsah zpracovatel vyplňuje. Úvodní část obsahuje údaje o osobách, které ohledání provádějí, oznamovateli a poškozených. Dále pak údaje o důvodu provedení úkonu, místě úkonu, čase zahájení úkonu, podmínkách provedení a způsobu provedení úkonu. Druhá část obsahuje popisné pole, do kterého se přímo píše obsah ohledání. Ve třetí části protokolu je popisné pole, do kterého se zaznamenávají údaje o postupu na místě, použitých prostředcích, pořízených fotografiích, videodokumentaci a seznam zajištěných stop včetně jejich uložení. Na konci této části jsou časové údaje o ukončení úkonu a podpisové doložky zpracovatele dokumentu a přítomných osob.

**Vznik dokumentu** – dokument je zpracováván zpravidla až na služebně, ale jeho vznik začíná přímo v terénu, na místě činu. Z tohoto důvodu je šetřením sledována jednak délka prováděného úkonu, tedy interval od jeho počátku na místě činu po jeho ukončení, které jsou uvedeny v protokolu, tak i délka zpracování samotného formuláře.

### **3.1.16 Opatření o přibrání znalce dle ust. § 105/1 tr. řádu**

**Účel dokumentu** – tímto dokumentem policejní orgán rozhoduje o přibrání znalce, nebo znalecké kanceláře v trestním řízení pro objasnění otázek, zejména odborných, pro které nemá dostatečnou erudici, nebo dostatek informací.

**Popis formuláře** – Tento dokument je rozdělen na čtyři základní části, když v horní části dokumentu kromě označení útvaru policie, který dokument vydává, je i nadpis dokumentu samotného, a dále pole která určují způsob použití dokumentu tím, že v nich jsou předem připraveny možné varianty vkládaných údajů. V druhé části dokumentu se pomocí menu vkládá informace o znalci a informace o obviněném a popis skutků a právní kvalifikace. V třetí části je textové pole, do

kterého se vkládá seznam otázek pokládaných znalci, a poučení znalce. Poslední částí je textové pole a podpisová doložka zpracovatele dokumentu. Textové pole se zpravidla používá k předání dalších informací ze spisu..

### **3.1.17 Vyrozumění k prostudování trestního spisu**

**Účel dokumentu** – dokument, který oprávněným osobám poskytuje informaci o termínu, kdy mohou osobně navštívit policejní orgán a je jim předložen kompletní spisový materiál, ve stavu, ve kterém bude předložen státnímu zástupci společně s návrhem na podání obžaloby. Tento dokument dále obsahuje poučení a podpisové doložky policejního orgánu.

**Vznik dokumentu** - zpracovatelem tohoto dokumentu jsou výhradně vyšetřovatelé služby kriminální policie a vyšetřování. Jiní zpracovatelé policie České republiky tento dokument nevytváří. Zpracovatel tohoto dokumentu vybere ve formuláři pouze jméno osoby které se vyrozumění týká, a dále vybere svou podpisovou doložku. Konečný záznamem je vypsání datum prováděného úkonu. Vytvoření takového dokumentu zpravidla zabere pouze několik sekund.

### **3.1.18 Záznam o prostudování trestního spisu**

Tento dokument je záznamem o procesním úkonu, kdy oprávněné osoby na určeném místě prostudovali trestní spis. Horní částí dokumentu je uvedeno, která osoba a v jakém procesním postavení, spis prostudovala. Dále je v dokumentu uvedeno místo, kde k prostudování došlo, a doba, po kterou prostudování trestního spisu trvalo. Ve spodní části je textové pole obsahující vyjádření osob k prostudování trestního spisu a k učinění návrhů na doplnění vyšetřování. Délka samotného formuláře je závislá na délce textové části. Doba zpracování formuláře zpravidla odpovídá délce, po kterou osoby prostudovali trestní spis. V tomto dokumentu zpracovatel vyplňuje předpřipravená pole.

### **3.1.19 Rozhodnutí**

Pro samotné rozhodnutí ve věci systém ETR obsahuje různé formuláře. Všechna tato rozhodnutí jsou formou usnesení policejního orgánu, všechna jsou druhově shodná a obsahují vzhledově stejný formulář. Rozdíl v jednotlivých formulářích je

v použitém znění trestního řádu a případných poučeních. Formuláře obsahují kromě popisu útvaru, který rozhodnutí vydal, čísla jednacího, pod kterým byla věc vedena, textového označení věci, a označení druhů dokumentu názvem, i textové pole pro výrokovou část usnesení, a textovou část pro odůvodnění usnesení. Na spodní části dokumentu je pak uvedena podpisová doložka zpracovatele dokumentu, ke které je připojováno kulaté razítko se státním znakem. Tato usnesení vždy obsahují poučení o opravném prostředku. Tato rozhodnutí zpracovatel vyhotovuje fakticky celá, a jejich délka je závislá na délce textu, který zpracovatel zapíše.

### **3.1.20 Základní informace pro oběti trestného činu**

Dokument obsahující 4 stránky poučení a základních informací o trestním řízení. Na páté stránce je připraveno potvrzení pro policejní orgán, na kterém svým podpisem osoba oběti trestného činu stvrzuje, že předchozí 4 listy poučení a základních informací obdržela. Dokument obsahuje textová pole, kam mohou být vkládány dodatečné informace o poskytovatelích služeb, zejména jejich jména a kontakty, zpravidla se těchto polí nevyužívá, protože policisté, zejména obvodních oddělení, disponují vizitkami a jinými tiskovinami, které případnému zájemci o další informace, poskytnou. Následující tabulka předkládá souhrnné průměrné výsledky šetření.

### **3.2 Dokument**

*Dokument je písemný, obrazový, zvukový, elektronický nebo jiný záznam v analogové nebo digitální podobě, který vznikl z činnosti policie nebo jí byl doručen; dokument může být v podobě informace zaznamenané na papírovém nebo jiném hmotném nosiči (dále jen „analogový dokument“); analogový dokument může být ve formě informace zaznamenané na netransparentním nosiči (například papír) nebo transparentním nosiči (například fólie, filmový pás), kterou lze zobrazit uživatelsky vnímatelným způsobem (dále jen „listinný dokument“), informace zaznamenané na hmotném nosiči, který nemá listinnou podobu, například gramofonová deska, trojrozměrné objekty a objekty, které nenesou záznam písemné či jiné informace (dále jen „nelistinný dokument“), například důkazní*

*předměty v trestních spisech, informace tvořené obvykle binárními daty, které tvoří jeden informační celek doplněný zpravidla metadaty, a uchovávané v předepsaném datovém formátu (dále jen „digitální dokument“).*<sup>27</sup>

### **3.3 Spisové materiály**

Spisový materiál je soubor dokumentů. Rozlišovacím údajem o jednotlivých spisech je číslo jednacích (například: *KRPH-123456/TČ-2020-050271*) pod kterým je v systému ETR řízení evidováno. Spisový materiál trestního řízení obsahuje vždy nejméně jeden formulář „záznam o zahájení úkonů trestního řízení“. Bez tohoto dokumentu není vedeno trestní řízení a neexistuje trestní spis. Spisové materiály, zejména na SKPV, mohou obsahovat několik záznamů o zahájení úkonů trestního řízení. Spisové materiály jsou podle právní kvalifikace šetřeného jednání rozdělovány nejméně do čtyř skupin podle problematik (násilná, majetková, drogová a problematika mládeže). U trestních spisů se zejména z kriminologického hlediska sleduje počet skutků, počet poškozených a počet pachatelů, z kriminalistického hlediska počet stop a počet zajištěných věcí a pro potřebu objasnění náročnosti administrativní práce s těmito spisovými materiály i počet dokumentů v trestním spise a počet listů dokumentů v trestním spise.

#### **3.3.1 Násilná problematika**

Trestní zákoník za trestné činy násilného charakteru uvádí trestné činy vyjmenované ve zvláštní části trestního zákoníku<sup>28</sup> v Hlavě I. - Trestné činy proti životu a zdraví; v Hlavě II, díl první – trestné činy proti svobodě, některé trestné činy z Hlavy III. – Trestné činy proti lidské důstojnosti v sexuální oblasti, některé trestné činy z Hlavy VII. – Trestné činy obecně nebezpečné, některé trestné činy z Hlavy X. – Trestné činy proti pořádku ve věcech veřejných, Díl 1 Trestné činy proti výkonu pravomoci orgánu veřejné moci a úřední osoby. Zjednodušeně, jsou za násilné trestné činy označeny všechny případy, kdy došlo k neoprávněnému získání majetku, anebo útoku na tělesnou integritu člověka násilím, nebo bylo takového cíle dosaženo pohrůžkou bezprostředního násilí.

---

<sup>27</sup> PPP č. 170/2015, *spisový řád*, v platném znění, čl. 2 odst. 1 písm. e)

<sup>28</sup> Zákon č. 40/2009 Sb., Trestní zákoník, v posledním znění

Hlavním odlišovacím znakem od ostatních problematik je způsobený následek na obětech trestných činů. Následek je dost často natolik závažný, že může být pro vyšetřovatele velice složité, oddělit své vlastní přesvědčení a názory, od posuzované věci a zůstat v posuzování a hodnocení nestranný. Zároveň je vyšetřovatel sám konfrontován s tímto následkem, zejména vizuálním pozorováním fotografií, videí anebo osobním pozorováním, kdy musí dokumentovat zranění, poškození těla anebo samotnou smrt. Při tomto pozorování si obrazy neúmyslně a zpravidla nechtěně vrývá po paměti, kde tyto obrazy zůstávají i dlouho potom, co dokumentaci spisu dokončí a odevzdá k dalšímu řízení.

Výslechy poškozených osob, obětí trestných činů, jsou časově velice dlouhé, emotivně vypjaté, procesně složité a za účasti několika dalších osob, které už tak složitou situaci vyšetřovateli komplikují často cílenými útoky na vyslýchanou osobu se skrytým cílem znejistit osobu a pozměnit její vyjadřování ve prospěch pachatele. Tímto nikterak nesnižují úlohu obhajoby v trestním řízení, naopak, jen poukazují na skutečnost, že z důvodů rychlých ustanovení obhájců, bývají k prvotním úkonům vysíláni koncipienti, nebo méně vytížení mladí advokáti s nedostatečnými zkušenostmi pro provádění takových složitých výslechů, kdy svou práci zaměřují výhradně na pomoc svému klientovi a jejich neopatrné, místy až netaktní chování při výslechu k oběti trestného činu může vést, shodně jako u nešikovného vyšetřovatele, k sekundární viktimizaci oběti. Takové útoky samozřejmě vyšetřovatel vyřeší a nenechává si do úkonu neoprávněně zasahovat, ale již samotné vyřčení nevhodné otázky, a nebo nemístné poznámky před obětí, oběť znejistí a může se stát, že odmítne v úkonu dále pokračovat. U výslechů se využívají i speciální výslechové místnosti, vybavené dvěma stavebně oddělenými místnostmi s jednostranně propustným sklem mezi nimi a záznamovou videotechnikou.

Druhým, neméně důležitým odlišovacím znakem je skutečnost, že spisový materiál je, alespoň z počátku, zpracováván v časové tísní doby zadržení pachatele a velká část úkonů proto musí být zpracována ve lhůtě do 48 hodin. To způsobuje u vyšetřovatele neskutečný tlak. V krátké době musí zpracovat naprosto bezchybně velké množství dokumentů, kde sebemenší procesní chyba

znamená přinejmenším velké problémy v následném zpracování spisu, nebo propuštění nebezpečného pachatele ze zadržení a v nejhorším případě poškození, ne-li zničení dosavadního života nevinného člověka.

Samotné přijetí oznámení a následné zpracování oznámení provádí vyšetřovatel služby kriminální policie a vyšetřování. Spisový materiál pak obsahuje zpravidla jeden až tři spáchané skutky, kterých se dopustil 1 až 3 pachatelé.

Dokazování bývá v těchto případech podpořeno řadou důkazů, od výsledků svědků, přes kamerové záznamy, které zachycují přímo incident, až po stopy obsahující DNA, které pachatele přímo usvědčují. Vyhodnocení těchto důkazů však trvá delší dobu. V průběhu této doby mohou být prováděny i další úkony (rekognice, vyšetřovací pokus, rekonstrukce a další), při kterých je nezbytná velká technická příprava a materiální zajištění.

Dalším odlišovacím znakem je zájem veřejnosti na informacích o takovém závažném jednání. V honbě za senzacími a nejlepšími záběry pro vysílání občas dochází k uveřejnění podoby pachatele a tím i k zmaření některých úkonů. Při plánování převozů a eskort takovéto osoby je nezbytné, s touto skutečností počítat. Někteří novináři se dokonce neštítí navštívit oběti trestných činů a těch se následně vyptávat na podrobnosti případu, a ne zřídka dochází k uveřejnění informací, které následně komplikují další vyšetřování ve věci.

Ze všech těchto důvodů zpracovávají násilnou problematiku zpravidla nejzkušenější vyšetřovatelé.

### **3.3.2 Problematika mládeže**

Některé trestné činy vyjmenované ve zvláštní části trestního zákoníku (Zákon č. 40/2009 Sb., Trestní zákoník, v posledním znění) v Hlavě III. – Trestné činy proti lidské důstojnosti v sexuální oblasti a některé trestné činy z Hlavy IV. – Trestné činy proti rodině a dětem.

Tato problematika obsahuje všechny ostatní problematiky a dalo by se říci, že je problematikou universální. Odlišovacím znakem této problematiky je zejména množství administrativní práce spojené s poučováním zúčastněných osob a účastí povinných osob při úkonech. Dokumentaci prvotních oznámení provádí zpravidla



zpracovatelé obvodních oddělení, avšak většina oznámení je neprodleně postupována na SKPV, kde jsou dále prověřovány. Místa činů nejsou zpravidla dokumentována, neboť oznámení často přichází s odstupem dlouhého času a nebo jsou (byli) pachatelé rodinnými příslušníky, kteří místo činu užívají (užívali) společně s poškozenými. Častým výsledkem někdy dlouhodobé a administrativně náročné práce je zjištění, že oznámení jsou smyšlená anebo se nejedná o trestný čin.

Dalším odlišovacím znakem je skutečnost, že tuto problematiku vyšetřují převážně ženy. Obsahy oznámení často přímo zasahují do rodinných vazeb, kdy zpracovatelé musí řešit vnitřní spory rodin, rozvody a tahanice o děti. Neméně důležitým rozdílem je práce s dokumentací. V rámci této problematiky je zajišťováno velké množství obrazových souborů, obsahujících zejména pornografický obsah. Vyhodnocení tohoto obsahu trvá týdny až měsíce podle množství souborů. Každý soubor je nutné osobně prohlédnout a vyhodnotit.

Ne posledním odlišovacím znakem je náročnost výslechů. Jednak jsou často vyslýchány děti, které jsou často vlastními rodiči směřovány a motivovány k zastírání pravdy, nebo k vyslovování úplných lží. Výsledky nejsou časově dlouhé, ale náročné na pozornost a pozorování projevů vyslýchané osoby. Už samotné získání důvěry jim do té doby neznámého dítěte zabere čas přímo před výslechem. Výrazně delší čas pak zpracovatelé potřebují na přípravu výslechů a studování podkladů pro výsledky.

Dalším odlišovacím znakem je zájem zúčastněných osob a dalších institucí na informacích o trestním řízení. Jednak se velmi často v souběhu s trestním řízením vede i řízení před civilním soudem (rozvodové řízení, opatrovnické řízení, řízení o svěření dětí do péče apod.) a za druhé jsou na informacích o samotném průběhu řízení a jeho výsledcích angažovány i jiné subjekty. (OSPOD, neziskové organizace pomáhající ohroženým dětem apod.) Velkou část trestních spisů tak obsahují zprávy a odpovědi na dožádání těchto institucí.

### **3.3.3 Majetková problematika**

Trestné činy vyjmenované ve zvláštní části trestního zákoníku (Zákon č. 40/2009 Sb., Trestní zákoník, v posledním znění) v Hlavě V. Trestné činy proti majetku.

Hlavním odlišovacím znakem od ostatních problematik je materiálně orientovaný následek. Pachatelé své jednání zaměřují na získání vlastního prospěchu na úkor majetku jiných. Společnost je k takovému jednání slepá, a to je hlavním důvodem nízké objasněnosti těchto trestných činů. Nedostatečná ochrana vlastního majetku a netečnost, spojená se závistí, vede k tomu, že pro pachatele majetkových trestných činů vznikají doslova neodolatelné podmínky pro páchaní trestné činnosti (volně odložená jízdní kola bez uzamčení, volně odložené batohy a tašky atd). Poškození pak často při krátkých výsleších nevědí, jaké věci jim byly odcizeny, neznají výrobní čísla odcizených věci a často se stává i to, že nevědí ani výrobce nebo barvu věci, která se jim ztratila. V případě odcizení věci odložených do sklepa nebo jiných skladovacích prostor uvádějí velká časová období, ve kterých jim pachatel mohl škodu způsobit, a ne zřídka se stává, že ze zcela účelových důvodů využití pojištění, uvádějí i nepravdy o zabezpečení věci a jejich umístění. Na místě činů pachatelé zanechávají malé množství upotřebitelných stop, anebo stopy úspěšně maskují nebo znehodnocují a při velkém časovém odstupu od spáchání po provedení prvotních úkonů na místě, bývá často místo činu poškozeno chováním domácích osob nebo přímo znehodnoceno.

Dokumentaci prvotních oznámení provádí zpravidla zpracovatelé obvodních oddělení. Místa činu dokumentují příslušníci obvodních oddělení, kteří slouží zpravidla kratší dobu, a jejich zkušenosti nemusí dosahovat požadované úrovně pro vyhledání a zajištění všech na místě vyskytujících se stop.

Pachatelé těchto majetkových trestných činů bývají často odhaleni až po dlouhé době, ve které spáchají velké množství protiprávního jednání. Často to bývá i půl roku, kdy se zjistí určitá individuální shoda pachatele se stopou zajištěnou na místě. Na základě této shody je potom pachatel vyslýchán, a jeho trestní stíhání je velmi často závislé na jeho osobním doznání. S odstupem času si však pachatel přesně nevybavuje místa a odcizené věci a už vůbec si nepamatuje období a časy ve kterých se jednání dopustil. V kombinaci s nedostatečným oznámením poškozeného se často stává, že ať se pachatel k jednání dozná, není možné proti němu trestní stíhání pro tuto konkrétní věc vézt, neboť ze všech zjištěných skutečností nelze jeho doznání potvrdit. Po zjištění osoby pachatele zpravidla

spisový materiál přebírá služba kriminální policie a vyšetřování a vede proti pachateli společné řízení pro všechny trestné činy a skutky, kterých se dopustil. Často tak vyšetřovatel majetkové trestné činnosti zpracovává jeden trestní spis, ve kterém je sloučeno 30 až 50 dalších trestních spisů, a v konečném výsledku může obsahovat i stovky poškozených, desítky zajištěných věcí, a desítky až stovky zajištěných stop. U vyšetřování podvodných jednání může být poškozených i tisíce.

### **3.3.4 Drogová problematika**

Některé trestné činy vyjmenované ve zvláštní části trestního zákoníku (Zákon č. 40/2009 Sb., Trestní zákoník, v posledním znění) v Hlavě VII. – Trestné činy obecně nebezpečné. Jedná se o úzce specializovanou problematiku často spojenou s problematikou majetkovou.

Dokumentaci prvotních oznámení provádí zpravidla zpracovatelé obvodních oddělení, kteří pachatele přistihli na místě činu, nebo je trestná činnost odhalena dlouhodobou mravenčí prací pracovníků SKPV.

Hlavním odlišovacím znakem od ostatních problematik je ziskuchtivost pachatelů. Vidina rychlého zbohatnutí za vynaložení malého úsilí vede spoustu lidí k různým způsobům získávání drogy a její následný prodej nebo předání za protislužbu. Velká část těchto pachatelů jsou sami uživatelé drog a z tohoto důvodu je jejich spolehlivost v různých postaveních v trestním řízení hodně komplikovaná. Svědci rychle zapomínají, obvinění si často nevzpomenou ani na minulý den, natož na to, v kolika případech, kdy, kde a v jaké množství drogu předávali jiným osobám. Častým důkazem jsou odposlechy telekomunikačního provozu, které některý policista musí vyhodnotit, tedy poslechnout, což zabere dlouhý čas.

## **4. Policisté – zpracovatelé**

Zpracovatel dokumentu je pracovník určený k vyřízení dokumentu, resp. odpovědný za uzavření spisu. Pro potřeby šetření konkrétní policista, zařazený na konkrétním služebním místě, primárně vykonávající konkrétní úkoly vyplývající z jeho služební náplně pro dané místo. Tedy člověk, který stanoveným postupem

vytvořil elektronický dokument, vložil do něj požadovaná data a uložením formuláře dokument zaevidoval do systému IS ETŘ.

Policista je především člověk. Je to člověk, který byl podle svých počátečních morálních hodnot a vnitřního přesvědčení vybrán z řady jemu podobných, absolvoval psychologické testy a testy fyzické způsobilosti, byl přijat do služebního poměru a složil slib. Po absolvování základní odborné přípravy, a v některých případech ještě před tím, byl nový policista zařazen ke svému mateřskému útvaru. Zde mu byla přidělena pozice, kterou zastává a s ní i úkoly, které plní. Po základním zaškolení jsou policisté na obvodních odděleních zpravidla vyčleněni do pěších anebo automobilních hlídek, které na určitém přiděleném území, plní úkoly dané Policii ČR příslušnými zákony a vyhláškami měst a obcí. K těmto úkolům patří i dílčí úkony trestního řízení, zejména prvotní úkony na místě činu, tedy ohledání místa činu a zpracování příslušného protokolu a případně fotografické a topografické dokumentace. Dále sepisují úřední záznam o provedených úkonech a zjištěných informacích na místě. Tím však jejich práce na trestním řízení končí. Postupem času, zejména podle odsloužené délky služebního poměru, nabytých zkušeností a administrativních dovedností, (3-5 let), jsou jim přidělovány složitější úkoly a následně jsou zařazeni na pozici inspektor, vrchní inspektor, na které již zpracovávají trestní spisy<sup>29</sup>. U zpracovatelů trestních spisů na obvodních odděleních bývá velká diference ve skladbě zpracovávaných trestných činů. Specializace zpracovatelů není tak běžnou. Výjimky tvoří zpracování zkrácených přípravných řízení a zpracování některých trestných činů, jako je například zanedbání povinné výživy dle ust. § 196 trestního zákoníku. Postupem času se na těchto pozicích na obvodním oddělení policista vypracuje, seznámí se s postupy trestního řízení a jeho úkoly v něm. Následně, pokud o tuto službu projeví zájem, splňuje předepsané předpoklady a je vybrán, může být jmenován do vyšších hodnotí a zařazen na funkce komisař, nebo vrchní komisař u služby kriminální policie a vyšetřování (5-8 let). Zde pak zastává funkci komisaře pro odhalování anebo pro vyšetřování. U služby SKPV jsou již zcela běžné

---

<sup>29</sup> Toto je důvod, proč ve studii u většiny zkoumaných dokumentů trestního řízení chybí mladší věkové kategorie a až na výjimky kompletní oddělení hlídkové služby.

specializace na určitou problematiku prověřovaných a vyšetřovaných případů. Specializace na jednu problematiku zvyšuje odbornost policistů.

Zpracovatel nad dobu vlastního zpracování přidělených trestních spisů je nejméně ve třech dalších pracovních dnech velen do služby zajišťující přijímání trestních oznámení a jejich dokumentaci. V průběhu těchto dnů nemůže zpravidla pracovat na svých spisech, a v případě, že na nich pracuje, může provádět pouze dílčí jednoduché úkony, které může neprodleně přerušit, případně odložit. Další úkoly, které musí policista plnit, je jeho vlastní příprava na výkon služby. Jedná se zejména o povinné střelby, tělesnou přípravu a řídicí výcvik, které zabírají zpravidla 1 pracovní den v měsíci.

#### **4.1 Délka služby a její vliv na zpracování dokumentů**

Jako ve všech lidských činnostech je i v činnosti policie plně využíváno vzdělávání a školství. Obecně platí, že čím delší dobu je činnost soustavně vykonávána, tím lepších výsledků v kratším čase je v ní dosahováno. Výše popsaný „kariéerní“ postup policisty by měl odrážet jeho schopnosti a zejména zkušenosti. V ideálním případě tomu tak je. Podle této ideje jsou na SKPV specialisté a odborníci, kteří plně rozumí své práci. Je to však pouze idea, nejméně někteří příslušníci obvodních oddělení by s tímto konstatováním nesouhlasili.

#### **4.2 Specializace zpracovatele**

Zpracovatelé obvodních oddělení jsou de facto univerzálními pracovníky. Musejí řešit veškerou trestnou činnost, všechny problematiky, a velmi často i věci, které se netýkají trestního řízení, ale týkají se zejména občanskoprávních sporů. Oproti tomu vyšetřovatelé služby kriminální policie se zpravidla specializují na určitý druh trestné činnosti, prohlubují si v tomto ohledu svoje znalosti a zkušenosti, a s přibývajícím dobou, po kterou danou problematiku zpracovávají, se v této problematice stávají specialisty.

### **5. Praktická část bakalářské práce**

Praktické zkušenosti autora s působením specifického stresoru, jaký představuje administrativní, ho přivedly ke zmapování faktorů, které existenci tohoto stresoru

ovlivňují. Jedná se o mapující šetření prováděné na základě vlastních, do té doby ne zcela přesně vysvětlitelných projevů na psychice. Po čtyřech letech práce na SKPV začal autor pozorovat příznaky přetížení z množství přidělené práce. Navíc, na ostatních kolezích sledoval příznaky profesního vyhoření. Společně s vlnou odchodů policistů na jiná místa a zejména do civilního sektoru, začal hledat potvrzení příčin této situace. Základní myšlenkou tohoto šetření bylo nalezení odpovědi na otázku, zda přidělené množství administrativní práce, je zpracovatel schopen dlouhodobě zvládnout ve stejné kvantitě i kvalitě bez nebezpečí pro své zdraví. Cílem šetření bylo, kromě zodpovězení položené otázky, i zjištění a zajištění relevantních údajů, které by tuto otázku hodnověrně vysvětlili a posloužili jako případný argumentační prostředek pro nápravu. Shromážděná data umožňují vytvořit si obraz o složitosti a psychických nárocích administrativního procesu u policie ČR.

## **5.1 Cíle šetření**

- 1) U vybraných dokumentů trestního řízení stanovit průměrnou dobu zpracování a dobu úpravy jednotlivých formulářů zpracovateli rozdělenými podle délky služebního poměru a místa výkonu práce.
- 2) Stanovit průměrnou dobu potřebnou pro vytvoření dokumentu.
- 3) Porovnáním spisových materiálů stanovit průměrné zastoupení hodnocených formulářů v jednom průměrném trestním řízení podle problematik trestních spisů.
- 4) Podle stanovené průměrné doby zpracování jednotlivých formulářů a jejich kvantitativního zastoupení v jednotlivých trestních spisech stanovit průměrnou dobu zpracování jednoho trestního spisu podle problematik.
- 5) Vyhodnotit zatížení jednotlivých zpracovatelů a ověřit, zda administrativa je jednoznačným stresorem.

## **5.2 Způsob provedení šetření**

V roce 2019–2020 byla provedena přípravná fáze, kterou byly z původně 24 sledovaných formulářů 4 formuláře vyhodnoceny jako nezpůsobilé, neboť jejich množství obsažené v trestních spisech bylo nedostatečné. V roce 2021 byl

proveden manuální sběr údajů. Údaje byly zjišťovány ze systému ETŘ Územního odboru Hradec Králové manuálním přepis dat do analytické databáze MS Access. Kompletní zjištěné výsledky jsou přílohou této práce.

### **5.3 Objekty šetření**

Šetření bylo zaměřeno výhradně na úkony spojené se samotným vytvářením dokumentů v systému ETŘ, jejich evidencí a činnostmi, které samotnému vytvoření dokumentů předcházely. Další úkony evidence a archivace dokumentů provádí i jiní pracovníci PČR, které toto šetření nehodnotí.

#### **5.3.1 Formuláře**

Pro potřebu šetření bylo vybráno 20 formulářů. Tyto formuláře byly posuzovány podle druhu formuláře (viz kapitoly 3.1.1 – 3.1.20), průměrné doby úpravy formuláře, průměrného času zpracování (vyplnění) formuláře, počtu stránek výsledného dokumentu a podle zpracovatele dokumentu a jeho zařazení. Informace o zpracovateli formuláře, době zpracování dokumentu a době úpravy formuláře jsou v systému ETŘ zpracovávány automaticky bez možnosti úmyslných úprav ze strany uživatele, a proto šetření tyto informace považuje za neměnné a vychází právě z nich. Šetřením byly porovnávány formuláře vedené pod jednotlivými spisovými materiály. Ze statistických důvodů nebyly počty formulářů doplňovány nebo upravovány na jednotný počet. Počet formulářů odpovídá zastoupení v trestních spisech. Data o formulářích byla čerpána z detailu formuláře. Viz obrázek č. 1. Data o době uvedené v dokumentu byla zjištěna otevřením dokumentu v tiskové podobě a zjištěné údaje následně zapsány do jednotlivých polí sběrné databáze. Za tato data jsou považovány časové údaje o době úkonu, tedy od jeho začátku do jeho konce.

*(příklad: U výsledku jsou tato data počátkem a koncem výsledku, kdy je na začátku dokumentu zaznamenán datum a čas začátku výsledku do jeho ukončení, kdy je na konci výsledku zaznamenán datum a čas konce výsledku.)*

<p>Detail</p> <p>stav: <b>FORMULÁŘ ZALOŽENÝ KE SPISU</b> - Vlastní digitální dokument - hlavní komponenta</p> <p>Lze vrátit starší data: <a href="#">historie 1</a> <a href="#">historie 2</a></p> <p>JID: PCR05ETRfo98433759 název: [id 98433759] Hladík</p> <p>vytvořil: mv815171 (04.12.2020 01:48:39) poslední změna: m v815171 (04.12.2020 01:48:58) popis:</p> <p>převzato (doručeno): 04.12.2020 vráceno st. zástupcem (zrušeno):</p> <p>připojeno z čj: JP ID: 100744822</p> <p>uzamčení: uzamčeno pro editaci a zneplatnění. Lze pouze připojit nebo kopírovat jinam</p>
---

Obrázek 1 - Detail formuláře v systému ETR

na obrázku je patrný identifikátor JID (JID:PCR05ETRfo98433759) použitý při šetření jako jednoznačný identifikátor dokumentu. Dále údaj o zpracovateli dokumentu (mv315171), obsahující počáteční písmena jména a příjmení zpracovatele a osobní evidenční číslo a dobu zpracování dokumentu v intervalu od (04.12.2020 01:48:39) do (04.12.2020 01:48:58).

Při popisu délky textu formuláře i dokumentu, šetření používá standardní stránku papíru formátu A4, která je rozdělena na čtvrtiny. Ve výsledcích šetření jsou použita desetinná čísla následovně: 0,25 = popsána ¼ stránky, 0,50 = popsána ½ stránky, 0,75 = popsána ¾ stránky a celé číslo odpovídá popsané celé stránce. Bližší porovnání počtu řádků není vzhledem k rozdílným fontům písma, jak mezi jednotlivými částmi dokumentu, tak mezi dokumentem a formulářem, možné. Bližší porovnání počtu slov nebo znaků v textu by bylo zavádějící, neboť různé druhy formulářů umožňují vkládání dodatečných poučení a textů, které by výsledky šetření ovlivnily. Je nutné uvést, že v průběhu šetření došlo ke třem aktualizacím systému ETR, při kterých byly doplněny formuláře o nová poučení a upravena poučení stávající. Počet znaků v dokumentu, který by byl nejpřesnějším ukazatelem délky zapsaného textu, by bylo možné hodnotit pouze v jiné aplikaci mimo systém ETR, který tuto funkcionalitu postrádá. Zkoumání dokumentů by touto formou bylo porušení bezpečnosti jednotlivých bezpečnostních politik systému ETR a rolí, které jsou každému ze zpracovatelů dokumentu přiřazeny. Při vyhodnocení celkové průměrné doby zpracování dokumentů byly použity průměry časů zpracování všech zpracovatelů jednotlivého dokumentu bez rozlišení místa výkonu práce, protože tyto dokumenty shodně zpracovávají jak zpracovatelé obvodních oddělení, tak i zpracovatelé SKPV. Průměrné údaje u formulářů, které zpracovatelé obvodních oddělení nezpracovávají, jsou průměrné údaje pouze zpracovatelů SKPV.



### 5.3.1.1 Čas úpravy formuláře

Jedná se o čas v intervalu od zapsání časového údaje začátku a konce úkonu do příslušné kolonky ve formuláři. Tento údaj je vždy viditelný v tištěné i digitální verzi dokumentu a zakládá určitá práva a povinnosti.

### 5.3.1.2 Čas zápisu a zpracování dokumentu

Jedná se o čas v intervalu od prvního otevření vybraného formuláře do jeho posledního uložení. Tento údaj je viditelný pouze v digitální verzi dokumentu. Je to databázový údaj. Čas zápisu a zpracování formuláře je obvykle delší, než je čas úpravy formuláře a nezakládá žádná práva a povinnosti.

### 5.3.1.3 Čas čtení dokumentu

Všichni zpracovatelé musí přidělené spisy přečíst, a na základě zjištěných skutečností si vytvořit názor na danou věc. Po potřebu šetření, zejména ke stanovení doby potřebné pro vytváření některých dokumentů (usnesení o zahájení trestního stíhání apod.) bylo provedeno šetření ke zjištění rychlosti čtení dokumentů. Šetřením bylo hodnoceno celkem 10 vyšetřovatelů, vysokoškolsky vzdělaných mužů (6) i žen (4), kterým byl předložen ke čtení list formátu A4 obsahující standardním fontem systému ETŘ (Arial velikost 11) jednu stránku výsledku. Nikdo z respondentů tento text v předchozí době nečetl, a po jeho přečtení jim byly položeny tři kontrolní otázky, na zjištění obsahu textu. Před začátkem čtení textu nebyly respondenti upozorněni na pokládání následných otázek. Viz příloha číslo 2.

Rychlost čtení byla vyšetřovatelům měřena za pomoci stopek a výsledný čas byl zprůměrován. Na základě toho bylo zjištěno, že průměrný vyšetřovatel SKPV, vysokoškolsky vzdělaná osoba, přečte list dokumentu formátu A4 za průměrnou dobu **03:33 minut s chybovostí 1,10**. Tento údaj bude následně nezbytný pro posuzování kompletních spisových materiálů.

### **5.3.2 Spisy**

Pro charakterizování průměrného trestního spisu bylo použito rozdělení podle vzniku spisu a problematiky spisu. Spis podle jednotlivých problematik byl následně charakterizován podle průměru na jeden spis, podle průměru na jeden skutek, a podle průměru na jednoho pachatele.

Většina trestních spisů začíná na obvodním oddělení. Právě na obvodní oddělení se dostavují oznamovatelé, anebo policisté obvodního oddělení vyjíždějí na oznámení případu. Z tohoto důvodu jsou právě zpracovatelé obvodních oddělení těmi hlavními osobami, které mají největší podíl na zpracování dokumentů, které spisový materiál v první fázi obsahuje. Zejména se jedná o vyplnění systému ETR, zpracování prvotních výsledků a s tím spojené dokumentace, protokolů o vydaných věcech a v neposlední řadě i dokumentace neodkladných a neopakovatelných úkonů. Další dokumentaci zpracovávají pracovníci SKPV. Z tohoto rozdělení je patrné, že rozdíl není jen v množství zpracovaných dokumentů, ale i ve spisové dokumentaci jako takové. Z tohoto důvodu je pro šetření nezbytné rozdělit spisy na spisy vedené na obvodním oddělení a spisy vedené na SKPV.

### **5.3.3 Zpracovatelé**

Pro zjištění vlivu administrativní zátěže na jednotlivé věkové kategorie zpracovatelů, byli zpracovatelé rozděleni do 8 skupin podle délky jejich služebního poměru (01-03 roky, 04-06 let, 07-09 let, 10-15 let, 16-20 let, 21-25 let, 26-30 let, 31 let a více) a skupiny byly porovnávány mezi sebou. Dále byli zpracovatelé rozděleni a porovnáváni podle místa a charakteru výkonu jejich zařazení (oddělení hlídkové služby, obvodní oddělení, SKPV odhalování, SKPV vyšetřování).

## **6. Výsledková část**

### **6.1 Formuláře**

Šetřením bylo hodnoceno celkem 1270 formulářů, ze kterých bylo hodnoceno celkem 464 dokumentů přímo vytvořených pracovníky obvodních oddělení. Zbylé dokumenty byly vytvořeny pracovníky SKPV. Byla stanovena průměrná doba

jejich zpracování i úpravy, která byla následně použita k výpočtům celkové doby zpracování trestních spisů.

Dokumenty souhrn celkem							
Druh_dokumentu	Ø doba úpravy formuláře	Počet záznamů	Ø doba zpracování	Počet zpracovaných dokumentů	Ø celkový počet stránek dokumentu	Ø délka formuláře bez úpravy dokumentu	Ø zapsaných stránek
Opatření o přibrání znalce dle ust. § 105/1 tr. řádu	1:46:26	27		0	2,04	1,00	1,04
Poučení o poskytování informací o trestním řízení a o osobách	0:19:15	145		0	1,00	1,00	0,00
Poučení poškozeného fyzické osoby a oběti v trestním řízení	0:05:31	84		0	4,00	4,00	0,00
Poučení poškozeného právnické osoby v trestním řízení	1:19:50	16		0	3,00	3,00	0,00
Protokol o ohledání místa činu (věci)	0:46:31	58	0:42:37	57	2,21	0,00	2,21
Protokol o prověrce na místě § 104e tr. řádu	0:33:00	1	0:45:00	1	4,00	0,00	4,00
Protokol o vydání/odnětí/předložení věci	0:09:05	67	0:09:05	11	1,04	0,00	1,04
Protokol o výslechu obviněného (pokračování ve výslechu obviněné)	2:51:52	41	0:49:00	39	5,38	2,79	2,60
Protokol o výslechu osoby podezřelé § 76/3 tr. řádu	0:54:53	19	1:13:12	20	4,75	2,20	2,55
Protokol o výslechu podezřelého	0:52:28	6	0:45:20	6	3,83	2,00	1,83
Protokol o výslechu svědka	1:37:40	38	0:30:49	38	4,61	2,00	2,61
Protokol o výslechu svědka do 18 let	6:29:40	17	0:24:14	17	4,12	2,76	1,35
Protokol o zadržení § 76/1 (§75) tr. řádu	0:17:55	17		0	3,71	2,24	1,47
Rozhodnutí	3:49:01	102		0	2,62	0,00	2,62
Úřední záznam o doplnění podaného vysvětlení §158/6 tr. řádu	0:25:50	13	0:33:45	8	2,46	0,54	1,92
Úřední záznam o podaném vysvětlení §158/6 tr. řádu (protokol o tre:	1:00:09	176	0:39:56	171	4,05	1,99	2,06
Usnesení § 80 tr. řádu	1:25:14	24		0	1,58	0,00	1,58
Usnesení o zahájení trestního stíhání dle § 160/1 tr. řádu	7:28:50	57		0	3,81	0,00	3,81
Vyrozumění k prostudování trestního spisu	0:48:50	141		0	1,00	0,10	0,90
Základní informace - OBĚŤ TČ	0:23:07	24		0	5,00	5,00	0,00
Záznam o prostudování spisu	1:21:13	84	0:30:00	6	1,04	0,20	0,83
Záznam o sdělení podezření dle § 179b/3 tr. řádu	2:54:03	6		0	1,50	0,00	1,50
Záznam o zahájení úkonů § 158/3 tr. řádu	0:24:34	103		0	1,05	0,00	1,05
Znalecké zkoumání		0	1:34:50	6	11,17	0,00	11,17

Obrázek 2 - Souhrnné výsledky hodnocení formulářů bez rozdělení do skupin – průměrné údaje

Doba zpracování formulářů byla hodnocena podle délky služebního poměru zpracovatele a jeho služebního zařazení. Kompletní výsledky šetření jsou uvedeny v příloze číslo 1.

Nad rámec původního záměru byla zajištěná data hodnocena i z pohledu vlivu nočních směn na dobu zpracování dokumentu. Za noc je považováno období od 20:00 hodin do 06:00 hodin, kdy tělo z biologického hlediska odpočívá. Porovnáním dokumentů zpracovaných ve dne a v noci bylo zjištěno, že rozdíl v čase zpracování je 00:10:05 hodin u výsledků prováděných v noci, tedy, v noci je čas zpracování kratší a délka výsledků je o 0,57 listu kratší. Ostatní rozdíly jsou v řádu několika sekund. Celkem bylo nalezeno a vyhodnoceno 108 dokumentů, které byly zpracovávány v noci. Tyto formuláře byly následně porovnány s formuláři vytvořenými výhradně přes den, tedy mimo uvedený časový interval. V přílohách číslo 3 a 4 jsou uvedeny kompletní výsledky šetření. V porovnání jsou uvedeny pouze kategorie, ve kterých jsou zjištěny všechny údaje.

## 6.2 Spisy

Celkem bylo hodnoceno 50 spisů drogové problematiky, 85 spisů majetkové problematiky, 50 spisů násilné problematiky a 30 spisů problematiky mládeže.

### 6.2.1 Obvodní oddělení

Šetřením bylo hodnoceno celkem 292 spisů. Z tohoto počtu bylo celkem 105 spisů vedených samostatně na obvodních odděleních. Z těchto 105 spisů bylo celkem 17 spisů drogové problematiky, 81 spisu majetkové problematiky a 7 spisů násilné problematiky. Problematika mládeže je na obvodních odděleních šetřena zejména z pohledu trestného činu zanedbání povinné výživy dle ust. § 196 trestního zákoníku. Tento druh kriminality páchané na mládeži nebyl do šetření zahrnut. Průměrné zastoupení jednotlivých hodnocených formulářů ve hodnocených spisech je uvedeno v příloze 5 obrázek číslo 3. Čas potřebný ke zpracování hodnocených dokumentů v jednom trestním spise podle problematik je uveden v příloze 5 obrázek číslo 6.

Pro drogovou problematiku byla vypočítána hodnota 11:48:24 hodin, pro majetkovou problematiku byla vypočítána hodnota 09:47:03 hodin a pro násilnou problematiku byla vypočítána hodnota 18:05:25 hodin. Z tohoto porovnání jednoznačně vyplývá rozdílná časová náročnost na zpracování hodnocených dokumentů.

Zpracovatel obvodního oddělení má v průměru přiděleno 8-13 trestních spisů<sup>30</sup>. Při skladbě zjištěných trestných činů<sup>31</sup> má na obvodním oddělení zpracovatel přiděleno v průměru sedm spisů majetkové problematiky, dva spisy násilné problematiky, dva spisy drogové problematiky a jeden spis problematiky mládeže.

---

<sup>30</sup> Zjištěno od vedoucích obvodních oddělení Policie České republiky v působnosti Města Hradec Králové

<sup>31</sup> V roce 2020 bylo na území Krajského ředitelství Královéhradeckého kaje registrováno celkem 3376 trestných činů ve studii zkoumaných problematikách, z toho 556 trestných činů z drogové problematiky (16,47 % z celkem registrovaných trestných činů), 2113 trestných činů z majetkové problematiky (62,59 % z celkem registrovaných trestných činů), 557 trestných činů z násilné problematiky (16,50 % z celkem registrovaných trestných činů) a 150 trestných činů problematiky mládeže (4,44 % z celkem registrovaných trestných činů). Zdroj: Policie.cz. *Statistické přehledy kriminality za rok 2020*. [online]. [cit.18.1.2022]. Dostupné z: <https://www.policie.cz/soubor/2020-12-prosinec-sest-01a-xlsx.aspx>

Doba potřebná pro zpracování hodnocených formulářů jedním průměrným zpracovatelem je 128:16:59 hodin.

Toto znamená, že na průměrných 21 pracovních dnů<sup>32</sup>, připadá zpracovateli v 8 hodinové pracovní době celkem 20,5 pracovních dnů, ve 12 hodinové pracovní době celkem 13,75 pracovních dnů a ve 24 pracovní době celkem 6,87 pracovních dnů. Vydělením času potřebného ke zpracování hodnocených dokumentů počtem směn v měsíci (počítáno s průměrem 165 hodin za kalendářní měsíc) je výsledkem zjištění, že zpracovatel v 8 hodinové pracovní době bude na přidělených hodnocených dokumentech pracovat 16,04 pracovních dní, zpracovatel ve 12 hodinové směně bude na hodnocených dokumentech pracovat 10,69 pracovních dní a zpracovatel ve 24 hodinové pracovní době bude na hodnocených dokumentech pracovat 5,35 pracovních dní.

## 6.2.2 SKPV

Velká část (47%)<sup>33</sup> spisových materiálů je z obvodních oddělení postoupena k dalšímu zpracování na SKPV. Hlavními důvody jsou zjištění pachatele trestného činu při nemožnosti konání zkráceného přípravného řízení a znalecká zkoumání zejména z oboru zdravotnictví, odvětví psychiatrie. Dalšími důvody je množství spáchaných skutků, zejména majetkové trestné činnosti a jejich společného řízení.

Šetřením bylo hodnoceno celkem 292 spisu. Z tohoto počtu bylo celkem 139 spisů vedených samostatně na SKPV a 48 spisů původně vedených na obvodních odděleních. Z těchto 139 spisů bylo celkem 19 spisů drogové problematiky, 25 spisu majetkové problematiky, 31 spisů násilné problematiky a 13 spisů problematiky mládeže.

Prvním úkolem, podstatným pro zpracování postoupených spisů na SKPV, je seznámení se, přečtení, předložených spisových materiálů a ze zjištěného vyvození závěrů. Matematickým výpočtem průměrné rychlosti čtení, popsané v bodě 5.3.3 a počtu stran jednotlivých šetření hodnocených dokumentů

---

<sup>32</sup> Na obvodním oddělení s nepřetržitým provozem je pracovní doba celý kalendářní měsíc, tedy průměrných 30 dnů včetně svátků a dnů pracovního klidu.

<sup>33</sup> Policie.cz. *Statistické přehledy kriminality za rok 2020*. [online]. [cit.18.1.2022]. Dostupné z: <https://www.policie.cz/soubor/2020-12-prosinec-sest-01a-xlsx.aspx>

upravovaných zpracovatelem obvodního oddělení (příloha 5 obrázek číslo 7) byla stanovena průměrná doba čtení hodnocených dokumentů ve spisovém materiálu postoupeném z obvodního oddělení na SKPV. Průměrný čas přečtení hodnocených dokumentů v jednom spisovém materiálu (tedy s jedním záznamem o zahájení úkonů trestního řízení) postoupeného z obvodního oddělení na SKPV je pro drogovou kriminalitu 00:59:43 hodin, pro majetkovou kriminalitu je 00:31:43 hodin a pro násilnou kriminalitu je 01:02:18 hodin. Zpracovatelé SKPV zpracovávají průměrné spisy s větším množstvím záznamů o zahájení úkonů trestního řízení. Pro drogovou problematiku je to 1,11 záznamu o zahájení úkonů trestního řízení v jednom průměrném trestním spise, tedy doba čtení šetřením hodnocených dokumentů v průměrném spise je 01:06:17 hodiny. Pro majetkovou problematiku je to 3,00 záznamu o zahájení úkonů trestního řízení v jednom průměrném trestním spise, tedy doba čtení šetřením hodnocených dokumentů v průměrném spise je 01:35:10 hodiny. Pro násilnou problematiku je to 0,97 záznamu o zahájení úkonů trestního řízení v jednom průměrném trestním spise, tedy doba čtení šetřením hodnocených dokumentů v průměrném spise je 01:00:26 hodiny a pro problematiku mládeže je to 1,00 záznamu o zahájení úkonů trestního řízení v jednom průměrném trestním spise, tedy doba čtení šetřením hodnocených dokumentů v průměrném spise je 01:00:49 hodiny.

Zpracovatelé SKPV však neřeší pouze postoupené spisy z obvodních oddělení. Řeší i spisové materiály vytvořené přímo pracovníky SKPV. Vzhledem k rozdělení pracovní doby je zpracovateli přidělen spisový materiál, který zpravidla sám od jeho počátku nevytvářel a z tohoto důvodu jej musí také přečíst.

Průměrný čas přečtení šetřením hodnocených dokumentů v průměrném spise vytvořeném SKPV je pro drogovou kriminalitu 01:09:49 hodin, pro majetkovou kriminalitu je 02:17:03 hodin, pro násilnou kriminalitu je 01:08:13 hodin a pro kriminalitu mládeže je to 00:51:37 hodin. Kompletní výsledky šetření jsou uvedeny v příloze číslo 5, obrázek číslo 7.

Zpracovatel SKPV má v průměru za jeden kalendářní měsíc přiděleno na drogové problematice 3 – 7 trestních spisů, na majetkové problematice 3 – 5 trestních spisů, na násilné problematice 6 – 8 trestních spisů a na problematice mládeže 2 - 3 trestní spisy.

Doba potřebná pro zpracování hodnocených formulářů jedním průměrným zpracovatelem za jeden kalendářní měsíc na drogové problematice je 80:20:58 hodin, na majetkové problematice je to 142:16:18 hodin, na násilné problematice je to 147:03:30 hodin a na problematice mládeže je to 43:22:40 hodin.

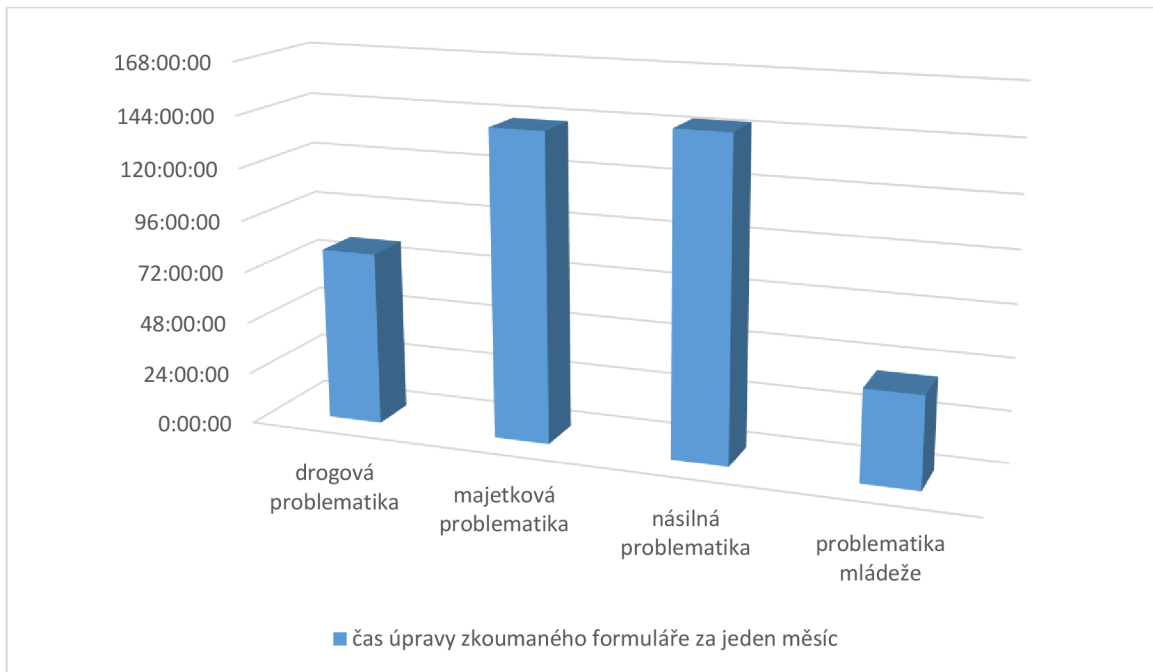

Obrázek 3 - Grafické znázornění rozdílů v době zpracování hodnocených formulářů v jednom trestním spise podle problematiky trestního spisu

Toto znamená, že na průměrných 21 pracovních dnů<sup>34</sup>, připadá zpracovateli v 8 hodinové pracovní době celkem 20,5 pracovních dnů. Vydělením času potřebného ke zpracování hodnocených dokumentů počtem směn v měsíci (počítáno s průměrem 165 hodin za kalendářní měsíc) je výsledkem zjištění, že zpracovatel drogové problematiky potřebuje na zpracování hodnocených dokumentů 10,04 pracovního dne, zpracovatel majetkové problematiky potřebuje na zpracování hodnocených dokumentů 17,78 pracovního dne, zpracovatel násilné problematiky potřebuje na zpracování hodnocených dokumentů 18,38 pracovního dne a zpracovatel problematiky mládeže potřebuje na zpracování hodnocených dokumentů 5,42 pracovního dne.

<sup>34</sup> Na SKPV se slouží jednosměnný provoz v délce 8 pracovních hodin. Výjezdové skupiny SKPV určené k evidování a dokumentaci nové trestné činnosti slouží 16 hodin a dalších 7 hodin jsou v dosažitelnosti (k dispozici v případě nové trestné činnosti).

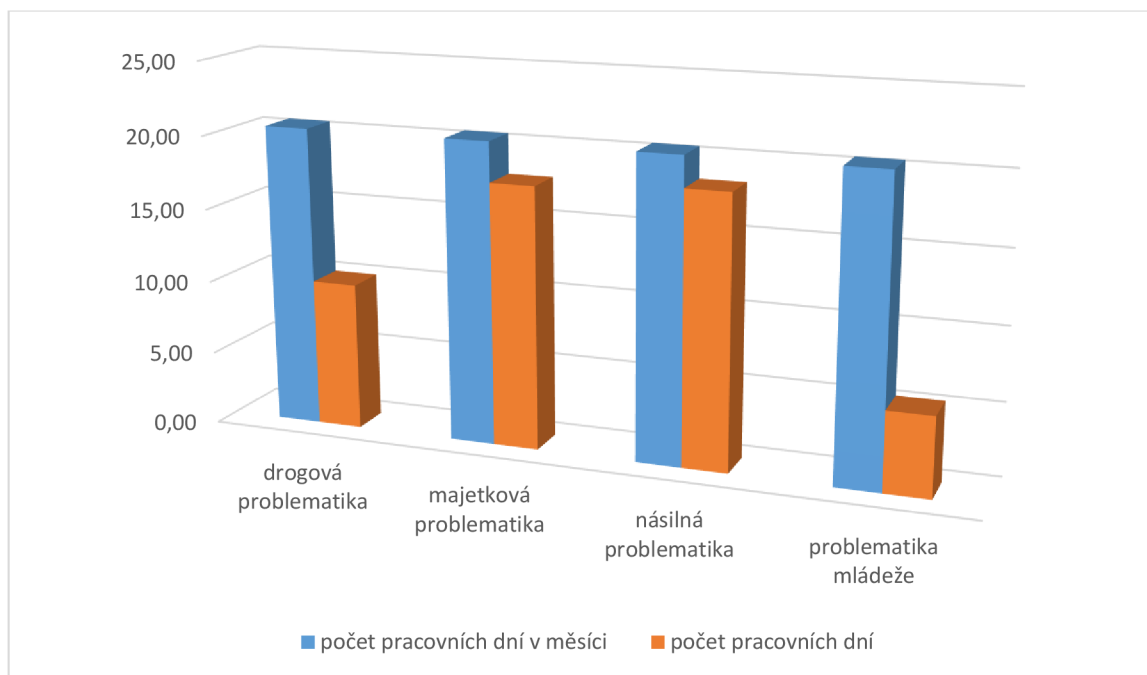

Obrázek 4 - Grafické znázornění doby zpracování hodnocených formulářů v jednom kalendářním měsíci

### 6.2.3 Délka zpracování kompletního trestního spisu

V předchozích dvou kapitolách byla popsána zjištěná délka zpracování hodnocených formulářů v trestních spisech podle jednotlivých problematik. Jak již bylo několikrát řečeno, trestní spis neobsahuje pouze zkoumané dokumenty, ale obsahuje i jiné dokumenty, které tvoří jeho celkový obsah. Průměrný trestní spis drogové problematiky obsahuje celkem 96,10 listů a z nich je počet listů hodnocených dokumentů 33,34 listů (34,70 %), průměrný trestní spis majetkové problematiky obsahuje celkem 137,01 listů a z nich je počet listů hodnocených dokumentů 135,51 listů (100,1 %), průměrný trestní spis násilné problematiky obsahuje celkem 126,51 listů a z nich je počet listů hodnocených dokumentů 49,34 listů (39,01 %), průměrný trestní spis problematiky mládeže obsahuje celkem 115,59 listů a z nich je počet listů hodnocených dokumentů 43,56 listů (37,69 %). (příloha 5 obrázek číslo 8)

### 6.3 Zpracovatel

V předchozích kapitolách jsme se dozvěděli, že zpracovatelé jsou hodnoceni podle množství odevzdaných trestních spisů, také jsme se dozvěděli, že velkou část obsahu spisových materiálů zpracovatel nevytváří sám, nýbrž spolupracuje s



ostatními policisty, kteří dle své pracovní náplně zpracovávají jiné dokumenty (úřední záznamy, fotografické dokumentace, analytická data, výpisy z bank a operátorů telekomunikačních poskytovatelů a jiné) dostává zprávy od různých subjektů a znalecké posudky. Doba zpracování těchto dokumentů není zpracovatel schopen ovlivnit, stejně jako neúčast pozvaných osob k úkonům, nedoručení zasílaných dokumentů, obstrukce v trestním řízení a podobně. Množství ukončených spisů tedy nevypovídá nic o administrativních schopnostech zpracovatele. Vypovídá pouze o schopnosti zpracovatele v požadovaném čase zorganizovat provedení některých úkonů a samostatně některé úkony provést.

Daleko větší vypovídající hodnotu o kvalitě zpracovatele, zejména o jeho administrativních schopnostech, je jeho posouzení nikoliv z pohledu kompletního trestního spisu, nýbrž podle jednotlivých formulářů, které konkrétní zpracovatel vytvořil.

Šetřením bylo hodnoceno celkem 139 zpracovatelů, z tohoto počtu celkem 85 zpracovatelů obvodních oddělení, 5 zpracovatelů hlídkové služby, 21 zpracovatelů SKPV odhalování a 25 zpracovatelů SKPV vyšetřování. (příloha 6 obrázky 1-4, porovnání bez rozdělení problematik; příloha 1, obrázky 1-20, porovnání shodně s přílohou 6 dále rozdělené i podle problematik trestních spisů.)

### **6.3.1 Zkušenost versus počet odsloužených let**

Trénink dělá mistra... Šetření prokázala, že s přibývajícím délkou služebního poměru se doba zpracování jednotlivých dokumentů nepatrně zkracuje a zvětšuje se počet stran výsledného dokumentu.

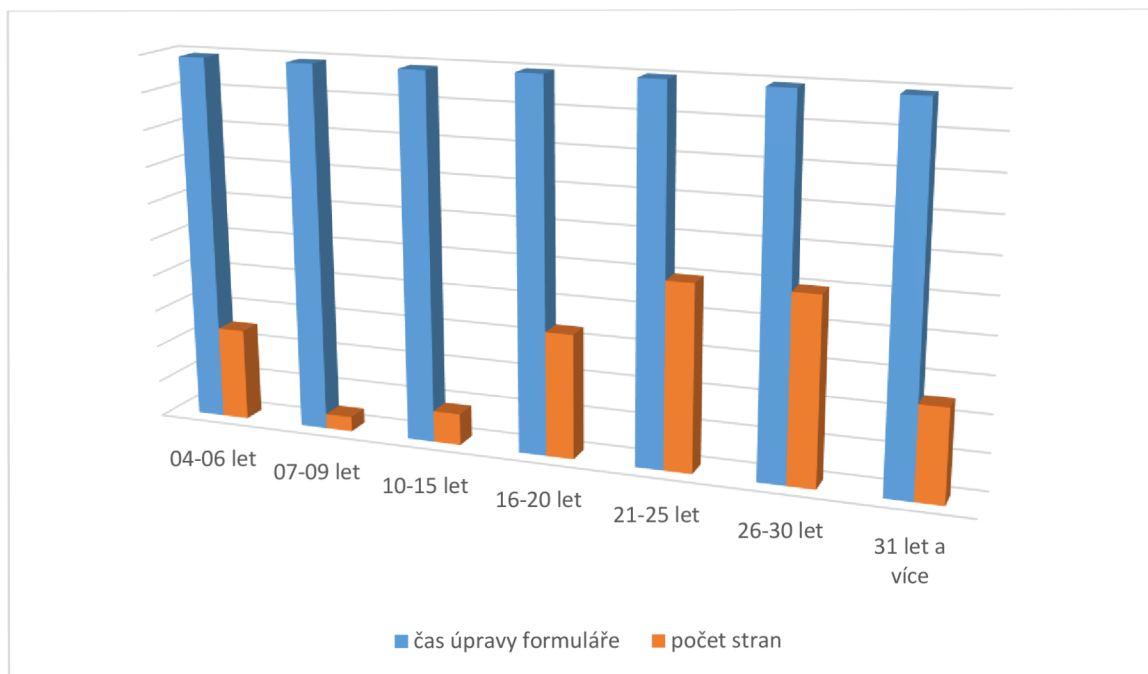

Obrázek 5 - Grafické znázornění výsledků šetření u formuláře úřední záznam o podaném vysvětlení dle ust. § 158/6 trestního řádu na obvodním oddělení

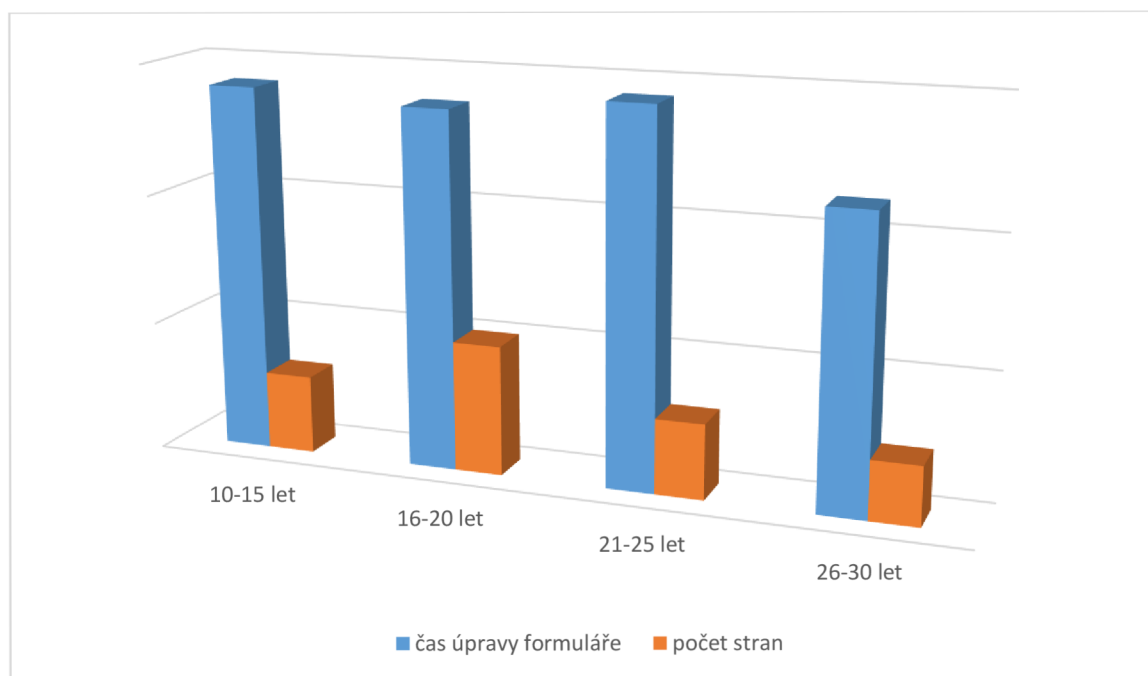

Obrázek 6 - Grafické znázornění výsledků šetření u formuláře úřední záznam o podaném vysvětlení dle ust. § 158/6 trestního řádu SKPV – vyšetřování

Na závěr autor práce vybral jeden příklad porovnání zpracovatelů za všechny. Vyšetřovatelé SKPV, věková kategorie 16-20 let, porovnávaný dokument – rozhodnutí.

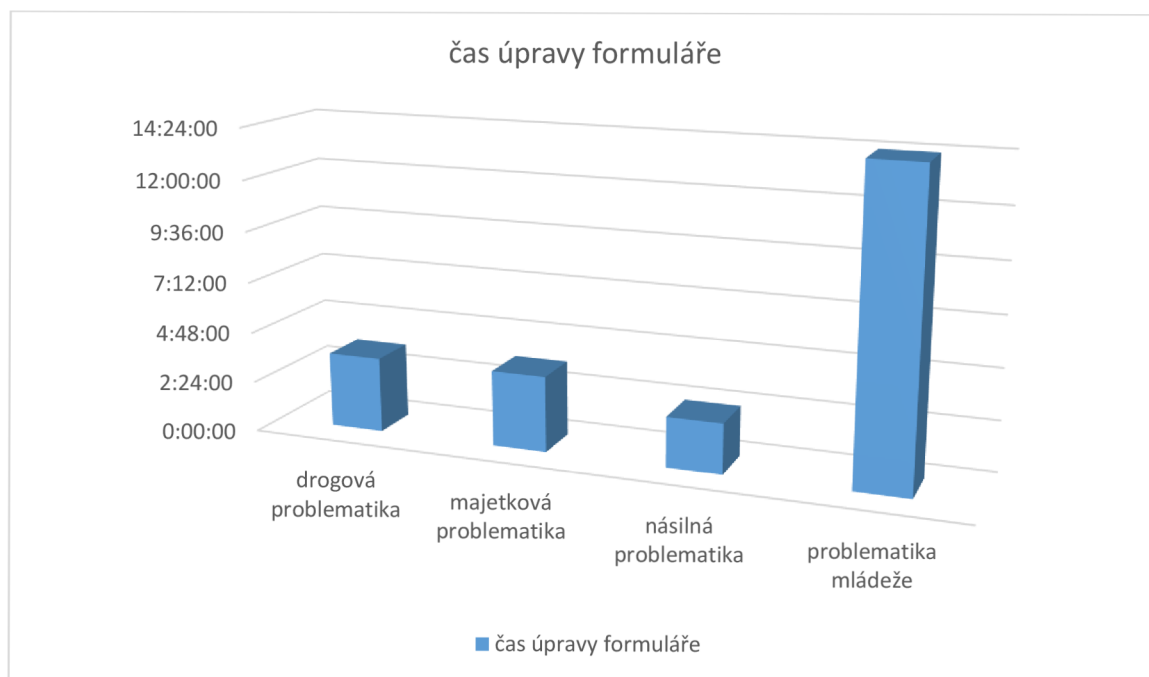

Obrázek 7 - Grafické znázornění doby úpravy formuláře „Rozhodnutí“ jedním zpracovatelem SKPV vyšetřování ve věkové kategorii 16-20 let

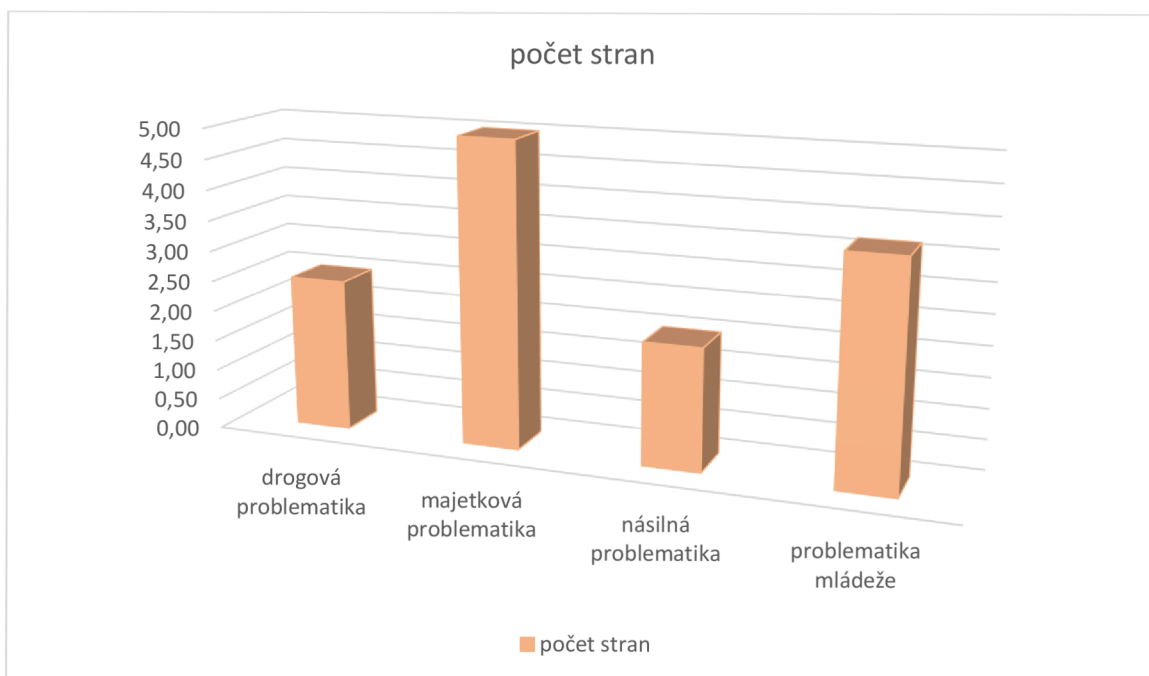

Obrázek 8 - Grafické znázornění počtu listů výsledného dokumentu „Rozhodnutí“ zpracované jedním zpracovatelem SKPV vyšetřování ve věkové kategorii 16-20 let.

Z obrázku číslo 2 této práce je patrné, že problematika mládeže potřebuje pro zpracování hodnocených dokumentů jednoho průměrného trestního spisu nejkratší čas. To, co je zde prokázáno, je skutečnost, že dva zpracovatelé SKPV – vyšetřování problematiky mládeže zpracováním 8 dokumentů vytvořili průměrný čas jejich zpracování 14:22:47 hodin a zpracovali 3,67 strany dokumentu. Oproti tomu dva zpracovatelé SKPV vyšetřování násilné problematiky zpracováním 11 dokumentů vytvořili průměrný čas jejich zpracování 02:22:17 hodin a zpracovali 2 strany dokumentu. Tento stav má samozřejmě více vysvětlení. Zpracovatel všechny dokumenty v různých spisech vytvořil, pracoval na nich v jiných časech (průběžně je ukládal), nebo na nich dlouhou dobu nepracoval. Zpracovatel byl dlouhodobě mimo svou kancelář (kurz, školení apod.). Zpracovatel není schopen vykonávat přidělenou problematiku, nebo vůbec pracovat na SKPV pro svou nekompetentnost a neschopnost. Který z těchto důvodů vedl ke vzniku takovýchto rozdílů není ze zpracovaného dokumentu možné zjistit.

## **Závěr**

Tímto šetřením bylo hodnoceno celkem 296 trestních spisů (40,71 %) z celkových 727 trestních spisů, které byly zpracovávány zpracovateli SKPV Hradec Králové. V nich bylo hodnoceno celkem 1270 vybraných formulářů (8,12 %) z celkového počtu všech 15630 formulářů, které tyto spisy obsahují. Hodnoceno bylo celkem 139 zpracovatelů (43,84 %) z celkových 317 zpracovatelů dokumentů Územního odboru Hradec Králové.

Z těchto uvedených poměrů vyplývá, že výsledky šetření nelze vztahovat na celý Královéhradecký kraj a už vůbec ne na celou Policii České republiky. Na různých součástech v různých krajích mohou být výsledky odlišné.

Toto šetření prokázalo, že zpracování dokumentů vyplněním formulářů v systému ETR samo o sobě nemá charakteristiku stresoru. Subjektivní vnímání některých jedinců jej však za stresor může považovat. Jako nepochybný stresor v práci policistů však byla prokázána kombinace tří neoddělitelných stresorů potřebných ke zpracování dokumentů a administrativní práce jako celku. Těmi třemi stresory jsou čas potřebný na zpracování jednotlivých dokumentů, množství

zpracovávaných dokumentů a samotná práce na výpočetní technice. Přitom všechny tyto stresory se přímo podílejí na zpracování dokumentů. Z toho důvodu autor práce tvrdí, že administrativní činnosti spojené s dokumentací trestních řízení jsou stresorem. Vyhodnocením praktické části tohoto šetření dospěl dále autor k závěru, že největším problémem způsobujícím nadměrné zatížení zpracovatele je množství přidělených trestních spisů, ve kterých se dokumenty zpracovávají. Zpracovatel obvodního oddělení potřebuje pro zpracování hodnocených formulářů v přidělených spisech 128:16:59 hodin v kalendářním měsíci. Vyšetřovatel na drogové problematice potřebuje pro zpracování hodnocených formulářů v přidělených spisech 80:20:58 hodin, na majetkové problematice je to 142:16:18 hodin, na násilné problematice je to 147:03:30 hodin a na problematice mládeže je to 43:22:40 hodin v kalendářním měsíci. Při zjištění, že průměrný trestní spis drogové problematiky obsahuje 34,70 % hodnocených formulářů, průměrný trestní spis majetkové problematiky obsahuje celkem 100,1 % hodnocených formulářů, průměrný trestní spis násilné problematiky obsahuje celkem 39,01 % hodnocených formulářů a průměrný trestní spis problematiky mládeže obsahuje celkem 37,69 % hodnocených formulářů v celkovém objemu všech dokumentů, je jasné, že zpracovatel nemůže dokumenty zpracovat v požadované lhůtě bez nebezpečí, že postupem času bude přetížen, neboť bude nucen lhůtu prodloužit a na spisech s prodlouženou lhůtou pokračovat v práci. Přitom bude od nadřízeného dostávat další spisy. Toto zákonitě vede k přetížení zpracovatele a po čase k jeho zdravotním obtížím.

S určitou mírou pravděpodobnosti lze předpokládat, že množství trestných činů, které Policie České republiky šetří, a v budoucnu bude šetřit, se nijak nesníží, naopak, množství trestních spisů se v budoucnu zvýší. Při zvýšeném počtu trestních spisů a zároveň snížení počtu policistů, kteří jsou schopni trestní spisy zpracovávat, se jednoznačně zvyšuje riziko vzniku přetížení současných policistů a tím i vznik negativních důsledků dlouhodobého stresu. Nadměrné zatížení jednotlivých policistů může vyřešit pouze nadřízený služební funkcionář přidělením nižšího počtu zpracovávaných trestních spisů. To se však neděje. „Komu to asi mám přidělit? Nevíš? Nikoho jiného už nemám“<sup>35</sup>

---

<sup>35</sup> Okřídlená věta, kterou slýchává spousta zpracovatelů při předělování nových trestních spisů.

## Návrhy a doporučení

Podle zjištěných údajů je pravděpodobné, že někteří služební funkcionáři nemají představu o době a množství zpracovávané práce některými zpracovateli. Často ani nevědí, co zpracovateli předávaný spis obsahuje. Z tohoto důvodu autor práce navrhuje provedení obdobného šetření v rámci celé Policie České republiky, kdy data potřebná k vyhodnocení takového šetření, budou získávána přímo z kompletních databází systému ETR. Tímto způsobem by měly být získány kompletní údaje o všech formulářích, stanoveny přesné údaje o době jejich zpracování, jak v průměru za celou Policii České republiky, tak i konkrétními zpracovateli. Přesnými údaji bude zjištěn i přesný čas potřebný na zpracování konkrétního trestního spisu. Výsledky takto provedeného šetření mohou být jednoznačným indikátorem (číslem uvedeným u spisu) a ukázat přesnou dobu potřebnou pro zpracování trestních spisů a následně vést i ke změně hodnocení policistů zpracovávajících dokumenty trestních spisů. Autor práce domnívá, že bez zjištění těchto údajů a upřesnění přesných čísel doby zpracování a množství vytvářených dokumentů jedním zpracovatelem, nebudou mít služební funkcionáři přesné údaje k přidělování trestních spisů a tím i ke snížení rizika vzniku stresu.

## Seznam použité literatury

- Zákon č. 273/2008 Sb., *o Policii České republiky*, v posledním znění
- Zákon č. 141/1961 Sb., *Trestní řád*, v posledním znění
- Zákon č. 40/2009 Sb., *Trestní zákoník*, v posledním znění
- Zákon č. 361/2003 Sb., *o služebním poměru příslušníků bezpečnostních sborů*, v posledním znění
- PPP č. 170/2015, *spisový řád*, v platném znění
- ATKINSON, Rita L. *Psychologie*. Praha: Portál, 2003. ISBN 80-7178-640-3.
- BARANCOVÁ, Helena a Andrea OLŠOVSKÁ (eds.). *Pracovní právo v digitální době*. Praha: Leges, 2017. Teoretik. ISBN 978-80-7502-259-2
- BĚLINA, Miroslav et al. *Pracovní právo*. 7. vyd. Praha: C. H. Beck, 2017. Academia iuris. ISBN 978-80-7400-667-8

- BĚLINA, Miroslav et al. *Zákoník práce: komentář*. 3. vyd. Praha: C. H. Beck, 2019. Velké komentáře. ISBN 978-80-7400-759-0
- ČÍRTKOVÁ, Ludmila. *Policejní psychologie / Ludmila Čírtková*. Vyd. 4. Praha: Portál, 2004. 272 s. ISBN 80-7178-931-3
- FERJENČÍK, J., *Úvod do metodologie psychologického výzkumu*, Praha : Portál, 2000, 256 s, ISBN 80-7178-367-6,
- HARTL, Pavel, HARTLOVÁ, Hana. *Psychologický slovník*. 2. vyd. Praha: Portál, 2009. 776 s. 978-80-7367-569-1
- HENDL, J. *Kvalitativní výzkum: základní metody a aplikace*, 1. vyd. Praha: Portál, 2005, 408 s, ISBN 80-7367-040-2
- HENDL, J., J. REMR, *Metody výzkumu a evaluace*, Praha, Portál 2017, 376 s, ISBN 978-80-262-1192-1
- KIRSCHMANOVÁ, E., PH.D. *Život s policajtem*. 1. vyd. Praha: Grada Publishing, a.s., 2015. ISBN 978-80-247-9638-3.
- KŘIVOHLAVÝ, Jaro. *Jak zvládat stres*. 1. vyd. Praha: Grada, Avicenum., 1994. 192 s. ISBN: 80-7169-121-6.
- KUČÍREK, J., a kolektiv. *Aplikovaná psychologie*. 1. vyd., Pardubice: Grada Publishing, a.s., 2017. 240 s. ISBN 978-80-271-9977-8.
- PETRUSEK, Miloslav. MAŘÍKOVÁ Hana a VODÁKOVÁ Alena. *Velký sociologický slovník*. Praha: Karolinum, 1996. ISBN 80-7184-310-5.
- MÍČEK, Libor., ZEMAN, Vladimír. *Učitel a stres*. 2., rozš. vyd. Opava : Vade Mecum, 1997. 195 s. ISBN 8086041255.
- MIOVSKÝ, M. *Kvalitativní přístup a metody v psychologickém výzkumu*. 1. vyd. Praha: Grada, 2006, 332 s, ISBN 80-247-1362-4.
- MORGAN, D.L. (2001), *Ohniskové skupiny jako metoda kvalitativního výzkumu*, Tišnov : SCAN. 104 s.
- MLČÁK, Zdeněk. *Psychologie zdraví a nemoci*. 1. vyd. Ostrava : Ostravská univerzita Ostrava, 2005. 84 s. ISBN 8073680351.
- NAKONEČNÝ, Milan. *Základy psychologie*. 1. Vyd. Praha : Academia, 2002. 590 s. ISBN 80-200-0689-3.
- PLAMÍNEK, J. *Sebepoznání, sebeřízení a stres*. 3. doplněné vyd., Praha: Grada Publishing, a.s., 2013. 192 s. ISBN 978-80-247-8475-5.

- PLAMÍNEK, J. *Sebepoznání, sebeřízení a stres : praktický atlas sebezvládnutí*. 2., aktual. a dopl. vyd. Praha : Grada, 2008. 178 s. ISBN 978-80-247-2593-2.
- ŠOPEK, J. *Zátěž a protistresový program*. Praha: MVČR odbor vzdělávání a správy policejního školství, 2004
- ŠVARŤÍČEK, R., K.ŠEĎOVÁ, a kol., *Kvalitativní výzkum v pedagogických vědách*, 2. vyd. Praha: Portál 2014. 384 s, ISBN 978-80-262-0644-6
- VÁGNEROVÁ, Marie. *Psychopatologie pro pomáhající profese*. 5 vydání. Praha: Portál, 2012. 870 s. ISBN 978-80-262-0225-7.
- Výzkumný ústav bezpečnosti práce. *Pracovní stres a zdraví*. Praha. 2016. 20 s. ISBN 978-80-87676-23-3. Dostupné z <http://www.vubp.cz/images/soubory/produkty/publikace-ke-stazeni/pracovni-stres-a-zdravi.pdf>.
- VYSOKAJOVÁ Margerita, KAHLE, Bohuslav, RANDLOVÁ, Nataša, HŮRKA, Petr a Jiří DOLEŽÍLEK. *Zákoník práce: komentář*. 5. vyd. Praha: Wolters Kluwer, ©2015. Komentáře Wolters Kluwer. Kodex. ISBN 978-80-7478-955-7
- WAGNEROVÁ, Eliška, ŠIMÍČEK, Vojtěch, LANGÁŠEK, Tomáš, POSPÍŠIL, Ivo et al. *Listina základních práv a svobod: Komentář*. Praha: Wolters Kluwer, ©2012. Kodex. ISBN: 978-80-7357-750-6

## Online zdroje

- ADRAMS, R. *Sleep Deprivation. Medicine - Obstetrics and gynecology clinics of North America*. 2015. [Online 11.10.2021] Dostupné ze: <https://storage.googleapis.com/edcompass/material/CheapNursing%20-%20Sleep%20Deprivation.pdf>
- Cvis.cz: *Elektronický spis a jeho řešení ze strany Policie České republiky*. [online]. [cit.8.10.2021]. Dostupné z <http://www.cvis.cz/hlavni.php?stranka=novinky/clanek.php&id=713>
- KOZEL, O. *Bakalářská práce - Spánková deprivace u PČR*. AMBIS vysoká škola, a.s., Bezpečnostní management v regionech. 2021 [Online



11.10.2021]

Dostupné

ze:

[https://is.ambis.cz/th/bcmgo/BP\\_Ondrej\\_Kozel\\_2021.pdf](https://is.ambis.cz/th/bcmgo/BP_Ondrej_Kozel_2021.pdf)

- PAPEŽOVÁ, Hana. *Stres, emoce a poruchy příjmu potravy*. [online]. Psychiatrie pro praxi, 2004, roč. 6. [cit. 10.11.2021]. Dostupné z: <https://www.solen.cz/pdfs/psy/2004/06/02.pdf>
- psyx.cz. *EGO-OBRANNÉ MECHANISMY*. [online]. [cit.1.2.2022]. <https://www.psyx.cz/ego-obranne-mechanismy/>
- Policie.cz: *Pomoc obětem TČ*. [online]. [cit.18.8.2021]. Dostupné z <https://www.policie.cz/clanek/trestni-rizeni.aspx>
- ŠIK, Vladimír. *Strašák jménem stres. Relaxace a relaxační techniky*. [online]. [cit. 10.11.2021]. Dostupné z: <https://adoc.pub/download/straak-jmenem-stres.html>
- Wikipedia.org: *Evidence trestního řízení*. [online]. [cit.8.10.2021]. Dostupné z [https://cs.wikipedia.org/wiki/Evidence\\_trestního\\_řízení](https://cs.wikipedia.org/wiki/Evidence_trestního_řízení)
- Wikipedia.org: *Integrovaný záchranný systém*. [online]. [cit.17.11.2021]. Dostupné z [https://cs.wikipedia.org/wiki/Integrovaný\\_záchranný\\_systém](https://cs.wikipedia.org/wiki/Integrovaný_záchranný_systém)
- Wikipedia.org: *Stres*. [online]. [cit.11.11.2021]. Dostupné z <https://cs.wikipedia.org/wiki/Stres>
- Wikipedia.org: *Skutek*. [online]. [cit.24.11.2021]. Dostupné z <https://cs.wikipedia.org/wiki/Skutek>

## Seznam obrázků

Obrázek 1 - Detail formuláře v systému ETR .....	48
Obrázek 2 - Souhrnné výsledky hodnocení formulářů .....	51
Obrázek 3 - Grafické znázornění rozdílů v době zpracování hodnocených formulářů v jednom trestním spise podle problematiky trestního spisu .....	55
Obrázek 4 - Grafické znázornění doby zpracování hodnocených formulářů v jednom kalendářním měsíci .....	56
Obrázek 5 - Grafické znázornění výsledků šetření u formuláře úřední záznam o podaném vysvětlení dle ust. § 158/6 trestného řádu na obvodním oddělení .....	58
Obrázek 6 - Grafické znázornění výsledků šetření u formuláře úřední záznam o podaném vysvětlení dle ust. § 158/6 trestného řádu SKPV - vyšetřování .....	58
Obrázek 7 - Grafické znázornění doby úpravy formuláře „Rozhodnutí“ jedním zpracovatelem SKPV vyšetřování ve věkové kategorii 16-20 let.....	59
Obrázek 8 - Grafické znázornění počtu listů výsledného dokumentu „Rozhodnutí“ zpracované jedním zpracovatelem SKPV vyšetřování ve věkové kategorii 16-20 let. ....	59

## Seznam příloh

1. Kompletní výsledky hodnocení hodnocených formulářů
2. Výsledky rychlosti čtení
3. Dokumenty zpracovávané přes den
4. Dokumenty zpracovávané v noci
5. Výsledky zkoumání spisových materiálů
6. Vyhodnocení zpracovatelů podle zpracovaných formulářů

## Příloha číslo 1 - Kompletní výsledky studie zkoumaných formulářů

Obrázek 1 - kompletní údaje zjištěné studií k formuláři označenému - záznam o zahájení úkonů trestního řízení podle § 158/3 tr. řádu.	3
Obrázek 2 - kompletní údaje zjištěné studií k formuláři označenému - usnesení o zahájení trestního stíhání dle § 160/1 tr. řádu	4
Obrázek 3 - kompletní údaje zjištěné studií k formuláři označenému - protokol o výslechu obviněného (pokračování ve výslechu obviněného)	5
Obrázek 4 - kompletní údaje zjištěné studií k formuláři označenému - Protokol o zadržení § 76/1 (§75) tr. řádu	6
Obrázek 5 - kompletní údaje zjištěné studií konkrétního formuláře - protokol o výslechu osoby podezřelé § 76/3 tr. řádu.	7
Obrázek 6 - kompletní údaje zjištěné studií konkrétního formuláře - protokol o vydání/odnětí/předložení věci	8
Obrázek 7 - kompletní údaje zjištěné studií konkrétního formuláře - usnesení dle §80 tr.řádu	9
Obrázek 8 - kompletní údaje zjištěné studií konkrétního formuláře - protokol o výslechu svědka	9
Obrázek 9 - kompletní údaje zjištěné studií konkrétního formuláře - protokol o výslechu svědka do 18 let	10
Obrázek 10 - kompletní údaje zjištěné studií konkrétního formuláře - Úřední záznam o podaném vysvětlení § 158/6 tr. řádu	11
Obrázek 11 - kompletní údaje zjištěné studií konkrétního formuláře - Úřední záznam o doplnění podaného vysvětlení § 158/6 tr. řádu	12
Obrázek 12 - kompletní údaje zjištěné studií konkrétního formuláře - poučení o poskytování informací o trestním řízení a o osobách	13
Obrázek 13 - kompletní údaje zjištěné studií konkrétního formuláře - poučení poškozeného fyzické osoby a oběti v trestním řízení	14
Obrázek 14 - kompletní údaje zjištěné studií konkrétního formuláře - poučení poškozeného právnické osoby v trestním řízení	15
Obrázek 15 - kompletní údaje zjištěné studií konkrétního formuláře - protokol o	

ohledání místa činu (věci)	16
Obrázek 16 - kompletní údaje zjištěné studií konkrétního formuláře - Opatření o přibrání znalce dle ust. § 105/1 tr. řádu	17
Obrázek 17 - kompletní údaje zjištěné studií konkrétního formuláře - Vyrozumění k prostudování trestního spisu	18
Obrázek 18 - kompletní údaje zjištěné studií konkrétního formuláře - Záznam o prostudování spisu	18
Obrázek 19 - kompletní údaje zjištěné studií konkrétního formuláře - Rozhodnutí	19
Obrázek 20 - kompletní údaje zjištěné studií konkrétního formuláře - Základní informace pro oběti trestného činu	20

## Záznam o zahájení úkonů § 158/3 tr. řádu

Problematika spisu    Příslušnost    Kategorie    @ čas upřesnění / @ čas zápisu  
 @ počet stran dokumentu zapsaných zpracovatelem  
 počet zkoumaných dokumentů

### drogová problematika

Obvodní oddělení				
	21-25 let	0:00:09	1,00	1
SKPV - odhalování				
	16-20 let	2:32:16	1,33	3
SKPV - vyšetřování				
	10-15 let	0:00:15	1,00	1
	16-20 let	0:00:25	1,00	2
	31 let a více	0:33:40	1,50	2

### majetková problematika

Obvodní oddělení				
	04-06 let	0:12:36	1,17	6
	07-09 let	0:01:08	1,05	19
	10-15 let	0:45:49	1,00	8
	16-20 let	0:00:09	1,00	1
	21-25 let	0:00:35	1,00	19
	26-30 let	0:00:36	1,00	6
	31 let a více	2:15:34	1,11	9
SKPV - vyšetřování				
	16-20 let	0:01:00	1,00	1
	21-25 let	0:12:09	1,00	2

### násilná problematika

Obvodní oddělení				
	01-03 roky	0:00:17	1,00	1
	04-06 let	0:53:48	1,00	2
	07-09 let	0:01:00	1,00	1
	16-20 let	0:00:09	1,00	1
	21-25 let	0:00:48	1,00	2
SKPV - vyšetřování				
	16-20 let	0:01:37	1,00	10
	21-25 let	0:51:56	1,00	2

### problematika mládeže

Obvodní oddělení				
	21-25 let	0:24:32	1,00	1
SKPV - odhalování				
	21-25 let	0:11:08	1,00	1
SKPV - vyšetřování				
	10-15 let	0:10:46	1,00	1
	21-25 let	0:03:48	1,00	1

Obrázek 1 - kompletní údaje zjištěné studií k formuláři označenému - záznam o zahájení úkonů trestního řízení podle § 158/3 tr. řádu.

## Usnesení o zahájení trestního stíhání dle § 160/1 tr. řádu

Problematika spisu

Příslušnost

Kategorie

⌚ čas upravení formuláře

⌚ čas zápisu

⌚ počet stran dokumentu zapsaných zpracovatelem

počet zkoumaných dokumentů

### drogová problematika

Obvodní oddělení

26-30 let

1:20:18

1,50

2

SKPV - vyšetřování

10-15 let

12:02:02

4,00

3

16-20 let

6:28:09

2,13

8

31 let a více

1:07:29

2,00

2

### majetková problematika

SKPV - vyšetřování

07-09 let

0:00:08

3,00

1

10-15 let

10:29:16

4,67

3

16-20 let

9:46:56

6,50

8

21-25 let

4:48:01

4,27

11

### násilná problematika

SKPV - vyšetřování

10-15 let

13:15:42

4,17

6

16-20 let

1:44:29

3,00

4

21-25 let

7:47:19

3,50

2

### problematika mládeže

SKPV - vyšetřování

10-15 let

12:28:36

2,25

4

16-20 let

19:01:26

7,00

1

26-30 let

0:01:24

2,50

2

Obrázek 2 - kompletní údaje zjištěné studií k formuláři označenému - usnesení o zahájení trestního stíhání dle § 160/1 tr. řádu

## Protokol o výsledku obviněného (pokračování ve výsledku obviněného)

Problematika spisu Prislusnost Kategorie @ čas upravy form u Bře @ čas zápisu  
@ počet stran dokumentu zapsaných zpracovatelem  
počet zkoumaných dokumentů

### drogová problematika

SKPV - vyšetřování

10-15 let	0:02:16	0:37:00	2,00	1
16-20 let	0:24:17	0:31:08	1,25	8
31 let a více	0:21:48	0:40:00	1,50	2

### majetková problematika

SKPV - vyšetřování

07-09 let	0:24:41	0:30:00	2,00	1
10-15 let	10:41:50	2:23:00	4,00	2
16-20 let	1:39:14	1:07:08	3,88	8
21-25 let	0:53:33	0:55:30	3,50	2

### násilná problematika

SKPV - vyšetřování

10-15 let	3:50:58	0:31:09	2,13	8
16-20 let	0:38:18	0:51:43	2,71	7

### problematika mládeže

SKPV - vyšetřování

10-15 let	3:37:49	0:47:00	2,00	1
16-20 let	21:30:27	1:30:00	5,00	1
26-30 let	20:03:52	0:47:00	3,00	1

Obrázek 3 - kompletní údaje zjištěné studií k formuláři označenému - protokol o výsledku obviněného (pokračování ve výsledku obviněného)

## Protokol o zadržení § 76/1 (§75) tr. řádu

Problematika spisu

Prislušnost

Kategorie

Čas úpravy formuláře

Čas zápisu

počet stran dokumentu zpracovaného

počet zkoumaných dokumentů

### majetková problematika

Obvodní oddělení				
	04-06 let	0:10:15	1,00	1
	26-30 let	0:00:12	1,00	1
Oddělení hlídkové služby				
	04-06 let	0:08:16	1,00	2
SKPV - odhalování				
	07-09 let	0:03:37	1,00	1
	26-30 let	0:00:11	1,00	1
	31 let a více	1:07:00	1,00	1

### násilná problematika

Obvodní oddělení				
	10-15 let	0:17:45	2,00	2
	31 let a více	0:01:00	1,00	1
Oddělení hlídkové služby				
	01-03 roky	0:00:22	1,00	1
	04-06 let	0:27:46	1,00	2
SKPV - odhalování				
	10-15 let	0:21:58	1,00	1
	26-30 let	0:12:50	4,00	2

### problematika mládeže

Obvodní oddělení				
	04-06 let	1:06:45	1,00	1

Obrázek 4 - kompletní údaje zjištěné studií k formuláři označenému - Protokol o zadržení § 76/1 (§75) tr. řádu



## Protokol o výsledku osoby podezřelé § 76/3 tr. řádu

Problematika spisu Příslušnost Kategorie © čas upravení formu Bře © čas zápisu

© počet stran dokumentu zapsaných zpracovatelem  
počet zkoumaných dokumentů

### majetková problematika

Obvodní oddělení					
	07-09 let	0:48:24	0:30:00	2,00	1
	21-25 let	0:12:30	0:27:40	2,00	3
	31 let a více	0:48:46	0:30:30	2,50	2
SKPV - odhalování					
	26-30 let	2:26:32	3:43:15	4,25	4
	31 let a více		2:08:00	5,00	1
SKPV - vyšetřování					
	07-09 let	0:48:08	0:50:00	2,00	1

### násilná problematika

Obvodní oddělení					
	07-09 let	0:42:00	0:57:00	2,00	1
	21-25 let	0:16:26	0:20:00	1,00	1
	31 let a více	0:01:00	0:10:00	1,00	1
Oddělení hlídkové služby					
	04-06 let	0:13:00	0:13:00	1,00	1
SKPV - odhalování					
	26-30 let	0:07:21	0:10:30	2,00	2
SKPV - vyšetřování					
	16-20 let	0:00:03	0:38:00	1,00	1
	21-25 let	2:18:04	1:00:00	4,00	1

Obrázek 5 - kompletní údaje zjištěné studií konkrétního formuláře - protokol o výsledku osoby podezřelé § 76/3 tr. řádu.

## Protokol o vydání/odnětí/předložení věci

Problematika spisu Prislusnost Kategorie Ø čas upravy formuláře Ø čas zápisu

Ø počet stran dokumentu zapsaných zpracovatelem  
počet zkoumaných dokumentů

### drogová problematika

Obvodní oddělení

31 let a více	0:00:08		1,00	1
---------------	---------	--	------	---

### majetková problematika

OA - oddělení analitiky

21-25 let	0:07:25		2,00	1
-----------	---------	--	------	---

Obvodní oddělení

01-03 roky	0:00:04	0:26:00	2,00	1
------------	---------	---------	------	---

07-09 let	0:00:17		1,00	12
-----------	---------	--	------	----

10-15 let	0:16:02	0:01:00	1,00	2
-----------	---------	---------	------	---

16-20 let	0:00:07	0:05:00	1,00	1
-----------	---------	---------	------	---

21-25 let	0:00:13		1,00	4
-----------	---------	--	------	---

26-30 let	0:00:07	0:10:00	1,00	2
-----------	---------	---------	------	---

31 let a více	0:00:08		1,00	3
---------------	---------	--	------	---

SKPV - odhalování

26-30 let	0:00:25		1,00	3
-----------	---------	--	------	---

31 let a více	0:03:43	0:07:00	1,00	6
---------------	---------	---------	------	---

SKPV - vyšetřování

10-15 let	0:06:59		1,00	2
-----------	---------	--	------	---

16-20 let	0:04:15	0:14:00	1,33	3
-----------	---------	---------	------	---

21-25 let	0:00:25		1,00	1
-----------	---------	--	------	---

### násilná problematika

OA - oddělení analitiky

26-30 let	0:00:08		1,00	1
-----------	---------	--	------	---

Obvodní oddělení

04-06 let	0:00:35	0:15:00	1,00	4
-----------	---------	---------	------	---

07-09 let	0:00:30		1,00	2
-----------	---------	--	------	---

16-20 let	0:08:52		1,00	1
-----------	---------	--	------	---

21-25 let	0:00:49		1,00	3
-----------	---------	--	------	---

31 let a více	0:00:10		1,00	1
---------------	---------	--	------	---

SKPV - odhalování

31 let a více	0:00:25		1,00	2
---------------	---------	--	------	---

SKPV - vyšetřování

10-15 let	0:00:09		1,00	1
-----------	---------	--	------	---

16-20 let	8:11:24		1,00	1
-----------	---------	--	------	---

21-25 let	0:01:07		1,00	4
-----------	---------	--	------	---

26-30 let	0:00:48		1,00	1
-----------	---------	--	------	---

### problematika mládeže

Obvodní oddělení

21-25 let	0:00:08		1,00	2
-----------	---------	--	------	---

SKPV - vyšetřování

21-25 let	0:00:10		1,00	2
-----------	---------	--	------	---

Obrázek 6 - kompletní údaje zjištěné studií konkrétního formuláře - protokol o vydání/odnětí/předložení věci

## Usnesení § 80 tr. řádu

Problematika spisu Prislusnost

Kategorie

Ø čas upravy formuláře Ø čas zápisu

Ø počet stran dokumentu zapsaných zpracovatelem

počet zkoumaných dokumentů

### drogová problematika

SKPV - vyšetřování

10-15 let	0:00:17	1,67	3
-----------	---------	------	---

### majetková problematika

Obvodní oddělení

10-15 let	0:55:10	2,00	1
-----------	---------	------	---

26-30 let	21:39:00	1,00	1
-----------	----------	------	---

SKPV - odhalování

26-30 let	0:18:26	1,29	7
-----------	---------	------	---

SKPV - vyšetřování

10-15 let	0:29:08	2,00	1
-----------	---------	------	---

16-20 let	0:00:31	1,67	3
-----------	---------	------	---

21-25 let	0:24:57	2,00	3
-----------	---------	------	---

### násilná problematika

SKPV - vyšetřování

10-15 let	0:00:10	1,00	1
-----------	---------	------	---

16-20 let	3:46:09	1,50	2
-----------	---------	------	---

### problematika mládeže

SKPV - odhalování

16-20 let	0:00:04	2,00	1
-----------	---------	------	---

SKPV - vyšetřování

21-25 let	0:03:19	2,00	1
-----------	---------	------	---

Obrázek 7 - kompletní údaje zjištěné studií konkrétního formuláře - usnesení dle §80 tr.řádu

## Protokol o výsledku svědka

Problematika spisu Prislusnost

Kategorie

Ø čas upravy formuláře Ø čas zápisu

Ø počet stran dokumentu zapsaných zpracovatelem

počet zkoumaných dokumentů

### drogová problematika

SKPV - odhalování

04-06 let	0:28:32	0:26:40	1,33	3
-----------	---------	---------	------	---

16-20 let	0:00:12	0:42:30	2,00	2
-----------	---------	---------	------	---

26-30 let	0:21:26	0:40:30	2,00	2
-----------	---------	---------	------	---

SKPV - vyšetřování

10-15 let	0:00:08	0:10:00	1,00	3
-----------	---------	---------	------	---

16-20 let	0:17:10	0:20:00	2,56	9
-----------	---------	---------	------	---

### majetková problematika

SKPV - vyšetřování

16-20 let	15:57:15	0:41:40	3,67	3
-----------	----------	---------	------	---

### násilná problematika

SKPV - vyšetřování

10-15 let	0:23:39	0:33:40	3,00	15
-----------	---------	---------	------	----

16-20 let	3:21:00	1:25:00	5,00	1
-----------	---------	---------	------	---

Obrázek 8 - kompletní údaje zjištěné studií konkrétního formuláře - protokol o výsledku svědka

## Protokol o výsledku svědka do 18 let

Problematika spisu   Prislusnost   Kategorie   Ø čas upravy formuláře   Ø čas zápisu  
Ø počet stran dokumentu zapsaných zpracovatelem  
počet zkoumaných dokumentů

### drogová problematika

SKPV - odhalování

10-15 let	0:13:30	0:20:30	1,00	2
16-20 let	0:20:56	0:35:00	1,00	1
26-30 let	0:12:01	0:21:30	1,00	2

SKPV - vyšetřování

10-15 let	0:01:23	0:16:00	1,00	1
16-20 let	0:15:11	0:18:45	1,75	4

### násilná problematika

SKPV - vyšetřování

26-30 let	19:28:00	0:22:00	1,00	2
-----------	----------	---------	------	---

### problematika mládeže

SKPV - vyšetřování

16-20 let	2:05:08	1:03:00	2,00	1
26-30 let	16:47:16	0:23:45	1,50	4

Obrázek 9 - kompletní údaje zjištěné studií konkrétního formuláře - protokol o výsledku svědka do 18 let

## Úřední záznam o podaném vysvětlení §158/6 tr. řádu (protokol o trestním ozná

*Problematika spisu*    *Prislušnost*    *Kategorie*    *Ø čas upravy formuláře*    *Ø čas zápisu*  
*Ø počet stran dokumentu zapsaných zpracovatelem*  
*počet zkoumaných dokumentů*

### drogová problematika

Obvodní oddělení					
	04-06 let	0:00:10	0:20:30	1,50	2
	21-25 let	0:22:22	0:09:00	1,00	1
	26-30 let	0:00:03	0:13:00	1,00	1
	31 let a více	0:00:04	0:17:30	1,50	2
SKPV - odhalování					
	16-20 let	0:13:40	0:28:00	2,00	2
SKPV - vyšetřování					
	10-15 let	0:01:00	0:21:30	2,50	2
	16-20 let	0:03:32	0:14:00	1,00	1

### majetková problematika

Obvodní oddělení					
	04-06 let	0:05:06	0:53:30	1,86	7
	07-09 let	0:53:31	0:24:41	1,92	24
	10-15 let	0:27:29	0:27:20	1,83	6
	16-20 let	0:05:58	0:08:20	1,33	3
	21-25 let	0:22:23	0:21:53	1,50	8
	26-30 let	0:59:58	0:33:00	2,25	4
	31 let a více	1:34:54	0:43:38	2,36	22
SKPV - odhalování					
	26-30 let	0:06:44	0:17:43	1,20	15
SKPV - vyšetřování					
	10-15 let	0:00:34	0:19:00	1,75	4
	16-20 let	0:37:44	0:29:00	2,00	2
	21-25 let	2:47:02	0:19:15	2,63	8

### násilná problematika

Obvodní oddělení					
	04-06 let	0:19:01	0:50:16	2,08	12
	07-09 let	2:21:19	0:52:20	1,89	9
	16-20 let	0:41:03	0:56:00	3,00	1
	21-25 let	0:40:03	0:38:35	2,08	13
	31 let a více	5:25:00	1:39:00	3,00	1
SKPV - odhalování					
	21-25 let	1:09:58	1:20:00	3,00	1
	26-30 let	1:53:52	1:54:20	3,33	3
SKPV - vyšetřování					
	10-15 let	0:15:19	0:36:45	2,50	4
	16-20 let	0:51:15	1:08:12	2,29	7
	21-25 let	0:20:00	2:26:20	3,00	3

### problematika mládeže

Obvodní oddělení					
	21-25 let	0:56:10	0:58:00	2,00	1
SKPV - odhalování					
	16-20 let	0:00:03	1:45:00	2,00	1
SKPV - vyšetřování					
	10-15 let	0:58:02	0:58:45	3,00	4
	21-25 let	1:22:37	2:35:00	4,00	1
	26-30 let	11:47:57	1:23:30	3,50	2

Obrázek 10 - kompletní údaje zjištěné studií konkrétního formuláře - Úřední záznam o podaném vysvětlení § 158/6 tr. řádu

## Úřední záznam o doplnění podaného vysvětlení §158/6 tr. řádu

Problematika spisu Prislusnost

Kategorie

Ø čas upravy formuláře Ø čas zápisu

Ø počet stran dokumentu zapsaných zpracovatelem

počet zkoumaných dokumentů

### drogová problematika

Obvodní oddělení

31 let a více

0:00:07

0:19:00

1,50

2

SKPV - odhalování

16-20 let

0:00:05

1,00

1

### majetková problematika

Obvodní oddělení

10-15 let

0:28:50

0:23:00

2,00

1

31 let a více

0:00:08

0:10:00

1,00

3

SKPV - vyšetřování

21-25 let

0:00:41

0:12:00

1,33

3

### násilná problematika

Obvodní oddělení

04-06 let

0:00:07

1:09:00

3,00

1

SKPV - vyšetřování

10-15 let

2:49:13

5,00

1

16-20 let

2:15:00

1:48:00

4,00

1

Obrázek 11 - kompletní údaje zjištěné studií konkrétního formuláře - Úřední záznam o doplnění podaného vysvětlení § 158/6 tr. řádu

## Poučení o poskytování informací o trestním řízení a o osobách

Problematika spisu Prislusnost Kategorie Ø čas upravy formuláře Ø čas zápisu

Ø počet stran dokumentu zapsaných zpracovatelem

počet zkoumaných dokumentů

### drogová problematika

Obvodní oddělení				
	04-06 let	0:00:38	0,00	2
	21-25 let	0:00:05	0,00	1
	26-30 let	0:00:05	0,00	1
	31 let a více	0:00:04	0,00	2
SKPV - vyšetřování				
	10-15 let	0:00:09	0,00	1
	16-20 let	0:00:10	0,00	4
	31 let a více	0:00:07	0,00	2

### majetková problematika

Obvodní oddělení				
	04-06 let	0:00:06	0,00	3
	07-09 let	0:00:48	0,00	20
	10-15 let	0:00:07	0,00	4
	16-20 let	0:00:16	0,00	4
	21-25 let	2:07:26	0,00	8
	26-30 let	0:03:47	0,00	6
	31 let a více	1:13:58	0,00	22
SKPV - odhalování				
	26-30 let	0:00:09	0,00	3
	31 let a více	0:01:00	0,00	2
SKPV - vyšetřování				
	10-15 let	0:00:10	0,00	2
	16-20 let	0:00:07	0,00	4
	21-25 let	0:00:07	0,00	9

### násilná problematika

Obvodní oddělení				
	04-06 let	0:01:00	0,00	1
	07-09 let	0:00:43	0,00	3
	16-20 let	0:00:08	0,00	1
	21-25 let	0:00:14	0,00	9
	31 let a více	0:02:00	0,00	1
SKPV - odhalování				
	26-30 let	0:00:14	0,00	2
SKPV - vyšetřování				
	10-15 let	0:00:16	0,00	12
	16-20 let	0:00:43	0,00	3
	21-25 let	0:27:32	0,00	3

### problematika mládeže

SKPV - vyšetřování				
	10-15 let	0:00:13	0,00	5
	21-25 let	0:00:17	0,00	5

Obrázek 12 - kompletní údaje zjištěné studií konkrétního formuláře - poučení o poskytování informací o trestním řízení a o osobách

## Poučení poškozeného fyzické osoby a oběti v trestním řízení

Problematika spisu Prislusnost Kategorie Ø čas upravy formuláře Ø čas zápisu

Ø počet stran dokumentu zapsaných zpracovatelem

počet zkoumaných dokumentů

### majetková problematika

Obvodní oddělení				
	04-06 let	0:00:07	0,00	2
	07-09 let	0:41:22	0,00	6
	31 let a více	0:00:06	0,00	8
SKPV - odhalování				
	31 let a více	0:01:00	0,00	2
SKPV - vyšetřování				
	21-25 let	0:00:09	0,00	48

### násilná problematika

Obvodní oddělení				
	07-09 let	0:01:00	0,00	1
	16-20 let	0:00:08	0,00	1
	21-25 let	0:01:10	0,00	2
	31 let a více	3:18:00	0,00	1
SKPV - vyšetřování				
	10-15 let	0:00:17	0,00	5
	16-20 let	0:00:39	0,00	2
	21-25 let	0:00:06	0,00	1

### problematika mládeže

Obvodní oddělení				
	21-25 let	0:00:08	0,00	1
SKPV - vyšetřování				
	10-15 let	0:00:07	0,00	3
	21-25 let	0:00:07	0,00	1

Obrázek 13 - kompletní údaje zjištěné studií konkrétního formuláře - poučení poškozeného fyzické osoby a oběti v trestním řízení



## Poučení poškozeného právnické osoby v trestním řízení

Problematika spisu Prislusnost Kategorie Ø čas upravy formuláře Ø čas zápisu

Ø počet stran dokumentu zapsaných zpracovatelem  
počet zkoumaných dokumentů

### majetková problematika

Obvodní oddělení				
	07-09 let	0:00:09	0,00	2
	21-25 let	0:00:05	0,00	3
	31 let a více	7:02:26	0,00	3
SKPV - odhalování				
	31 let a více	0:00:23	0,00	1
SKPV - vyšetřování				
	21-25 let	0:02:12	0,00	1

### násilná problematika

Obvodní oddělení				
	21-25 let	0:00:13	0,00	1
SKPV - vyšetřování				
	10-15 let	0:00:10	0,00	2
	16-20 let	0:01:00	0,00	1

### problematika mládeže

SKPV - vyšetřování				
	16-20 let	0:05:11	0,00	1
	26-30 let	0:00:09	0,00	1

Obrázek 14 - kompletní údaje zjištěné studií konkrétního formuláře - poučení poškozeného právnické osoby v trestním řízení

## Protokol o ohledání místa činu (věci)

Problematika spisu Prislusnost Kategorie Ø čas upravy formuláře Ø čas zápisu

Ø počet stran dokumentu zapsaných zpracovatelem

počet zkoumaných dokumentů

### majetková problematika

Obvodní oddělení					
	01-03 roky	0:16:52	0:33:49	2,06	17
	04-06 let	0:23:00	0:24:55	1,83	12
	07-09 let	0:15:54	1:20:00	2,25	4
	16-20 let	0:15:54	0:21:00	1,00	1
	21-25 let	0:09:53	0:20:00	2,00	1
SKPV - odhalování					
	26-30 let	0:01:00	0:12:30	2,50	2
SKPV - vyšetřování					
	10-15 let	13:23:06	0:20:00	2,00	1
	21-25 let	0:52:14	1:40:00	3,00	1

### násilná problematika

Obvodní oddělení					
	01-03 roky	0:06:51	0:20:00	2,00	3
	04-06 let	0:01:00	0:20:00	2,00	1
	07-09 let	0:00:06	0:30:00	2,00	1
	10-15 let	0:01:00	0:10:00	2,00	1
SKPV - vyšetřování					
	16-20 let	0:42:36	1:17:07	3,22	9
	21-25 let	0:36:43	1:30:00	1,50	2

### problematika mládeže

Obvodní oddělení					
	01-03 roky	0:53:48	0:25:00	2,00	1
SKPV - vyšetřování					
	21-25 let	10:55:37	0:50:00	3,00	1

Obrázek 15 - kompletní údaje zjištěné studií konkrétního formuláře - protokol o ohledání místa činu (věci)

## Opatření o přibrání znalce dle ust. § 105/1 tr. řádu

Problematika spisu Prislusnost Kategorie Ø čas upravy formuláře Ø čas zápisu

Ø počet stran dokumentu zapsaných zpracovatelem  
počet zkoumaných dokumentů

### drogová problematika

Oddělení dopravní policie				
	21-25 let	0:17:04	1,00	1
SKPV - vyšetřování				
	16-20 let	0:31:15	1,00	2
	31 let a více	0:51:11	1,00	2

### majetková problematika

Obvodní oddělení				
	31 let a více	0:00:06	1,00	1
SKPV - vyšetřování				
	10-15 let	1:27:04	1,00	1
	16-20 let	0:52:05	1,25	4
	21-25 let	0:01:20	1,00	3

### násilná problematika

Obvodní oddělení				
	07-09 let	15:41:13	1,00	1
SKPV - vyšetřování				
	10-15 let	2:23:38	1,00	10
	16-20 let	0:07:24	1,00	2

Obrázek 16 - kompletní údaje zjištěné studií konkrétního formuláře - Opatření o přibrání znalce dle ust. § 105/1 tr. řádu

## Vyrozumění k prostudování trestního spisu

Problematika spisu Prislusnost Kategorie Ø čas upravy formuláře Ø čas zápisu

Ø počet stran dokumentu zapsaných zpracovatelem  
počet zkoumaných dokumentů

### drogová problematika

SKPV - vyšetřování				
	10-15 let	0:00:14	0,50	2
	16-20 let	0:07:02	0,83	6
	31 let a více	0:00:09	0,50	2

### majetková problematika

SKPV - vyšetřování				
	16-20 let	0:00:17	1,00	8
	21-25 let	0:13:25	1,00	96

### násilná problematika

SKPV - vyšetřování				
	10-15 let	0:00:17	0,88	16
	16-20 let	0:11:11	0,17	6
	26-30 let	16:59:31	0,00	4

### problematika mládeže

SKPV - vyšetřování				
	26-30 let	23:24:14	1,00	1

Obrázek 17 - kompletní údaje zjištěné studií konkrétního formuláře - Vyrozumění k prostudování trestního spisu

## Záznam o prostudování spisu

Problematika spisu   Prislusnost   Kategorie   Ø čas upravy formuláře   Ø čas zápisu  
Ø počet stran dokumentu zapsaných zpracovatelem  
počet zkoumaných dokumentů

### drogová problematika

SKPV - vyšetřování

10-15 let	0:00:12		1,00	3
16-20 let	0:15:46	0:19:00	1,00	2
31 let a více	0:00:09		1,00	1

### majetková problematika

SKPV - vyšetřování

16-20 let	1:17:04		1,67	3
21-25 let	0:07:09	0:15:00	1,02	46

### násilná problematika

SKPV - vyšetřování

10-15 let	0:02:34		0,53	19
16-20 let	4:58:00	0:42:00	0,00	4
21-25 let	0:46:32	0:20:00	1,00	1
26-30 let	15:09:12		0,00	4

### problematika mládeže

SKPV - vyšetřování

26-30 let	21:45:40		1,00	1
-----------	----------	--	------	---

Obrázek 18 - kompletní údaje zjištěné studií konkrétního formuláře - Záznam o prostudování spisu

## Rozhodnutí

Problematika spisu Prislusnost Kategorie Ø čas upravy formuláře Ø čas z ápisu  
Ø počet stran dokumentu zapsaných zpracovatelem  
počet zkoumaných dokumentů

### drogová problematika

Obvodní oddělení	
26-30 let	0:02:39 1,50 4
31 let a více	0:00:02 3,00 1
SKPV - odhalování	
10-15 let	18:41:00 3,00 1
16-20 let	21:16:44 2,00 1
SKPV - vyšetřování	
10-15 let	0:37:32 2,67 6
16-20 let	3:33:01 2,50 8
31 let a více	0:08:56 2,00 3

### majetková problematika

Obvodní oddělení	
16-20 let	5:17:25 2,00 2
21-25 let	0:01:27 1,50 2
26-30 let	2:35:52 4,00 3
31 let a více	7:51:02 2,33 3
SKPV - odhalování	
31 let a více	0:00:07 2,00 1
SKPV - vyšetřování	
10-15 let	0:35:07 2,40 5
16-20 let	3:34:30 5,00 2
21-25 let	0:27:34 3,77 13
26-30 let	0:37:10 2,00 1

### násilná problematika

SKPV - vyšetřování	
10-15 let	3:07:19 2,44 16
16-20 let	2:22:17 2,00 11
21-25 let	0:04:07 2,00 2
26-30 let	1:25:42 2,67 3

### problematika mládeže

Obvodní oddělení	
07-09 let	1:42:28 2,00 1
SKPV - vyšetřování	
10-15 let	13:04:48 2,67 3
16-20 let	14:22:47 3,67 3
21-25 let	0:00:02 2,00 1
26-30 let	15:12:43 2,43 7

Obrázek 19 - kompletní údaje zjištěné studií konkrétního formuláře - Rozhodnutí

## Základní informace - OBĚŤ TČ

Problematika spisu Prislusnost

Kategorie

Ø čas upravy formuláře Ø čas zápisu

Ø počet stran dokumentu zapsaných zpracovatelem

počet zkoumaných dokumentů

### majetková problematika

Obvodní oddělení

04-06 let	0:00:07	0,00	1
07-09 let	0:00:07	0,00	2
10-15 let	0:00:06	0,00	1
16-20 let	0:00:03	0,00	1
21-25 let	1:25:03	0,00	2
26-30 let	0:10:53	0,00	2
31 let a více	1:29:53	0,00	4
SKPV - vyšetřování			
16-20 let	0:00:07	0,00	1

### násilná problematika

Obvodní oddělení

04-06 let	0:01:00	0,00	1
07-09 let	0:01:00	0,00	1
16-20 let	0:00:07	0,00	1
21-25 let	0:00:08	0,00	2
SKPV - vyšetřování			
10-15 let	0:00:15	0,00	1
16-20 let	0:00:09	0,00	1
21-25 let	0:00:05	0,00	1

### problematika mládeže

SKPV - vyšetřování

10-15 let	0:00:05	0,00	1
21-25 let	0:00:05	0,00	1

Obrázek 20 - kompletní údaje zjištěné studií konkrétního formuláře - Základní informace pro oběti trestného činu

## Příloha číslo 2 - Výsledky rychlosti čtení

3. strana  
úředního záznamu o podaném vysvětlení – M.T.

Již si nepamatuji přesný datum, bylo to v měsíci červenci 2019, bylo to v Hradci Králové, při konání akce v restauraci Satchmo. Na tuto akci jsme dováželi hudební nástroj, konkrétně klavír. Jel jsem tam já a můj kolega Jiří HALÍR (tel. XXXXXXXXXX). Klíperovu divadlu, které je hned vedle restaurace Satchmo, jsme přijeli okolo 15:00 hodiny. Zde jsme nástroj složili a odjeli jsme. Ten samý den, okolo 21:45 hodiny jsme se vrátili, protože jsme měli nástroj zase po koncertu odvést. Koncert skončil, čekal i jsme na to, až se to tam vyklidí. Účinkující odešli z pódia a zvukaři si začali skládat aparaturu. Pro nás, tedy pro stěhování klavíru tam bylo hodně lidí a tak jsme čekali u auta. Zapálili jsme si a stáli jsme asi 10 minut. Přišli k nám dva "zevláci".

Jeden byl vysoký asi 190 cm, hubené postavy, ve věku okolo 25 let, delší vlasy světlé barvy, asi 10 cm, špinavý blondák, na sobě měl tmavé oblečení (černou delší mikinu, černé kalhoty a černé boty) všechno to oblečení působilo obnošené. Na zádech měl velký turistický textilní batoh, černo-modré barvy a v ruce měl kelímek s pivem a myslím si, že měl dioptrické brýle na očích, ale nejsem si tím jistý. Nijak se nemotal, nevypadal jako opilý, mluvil srozumitelně česky bez přízvuku.

Ten druhý byl menší postavy oproti tomu prvnímu, vysoký asi 176 cm, myslím si, že měl tmavší plet a černé krátké vlasy, řekl bych, že to byl takový polocikán, měl světlejší oblečení oproti tomu prvnímu muži, měl světlou mikinu, oblečení vypadalo obnošené, domníval jsem se, že v tom oblečení někde spal, bylo zmuchlané. Hned na první pohled jsem si myslel o obou dvou, že přijeli na "okáč" a v oblečení spali. Na zádech měl malý batoh černé barvy.

Oslovil nás ten vyšší, toho jsem si všiml víc, s tím nižším jsem nemluvil. Asi bych je již nepoznal. Ten vyšší nás požádal o cigaretu, to jsme oba odmítli a odeslali jsme je k baru, aby si cigarety koupili. Oba dva odešli směrem k pódium. Dál jsem si jich nevšímal. Neviděl jsem na ně celou dobu. Pak Jirka nasedl do auta a začal najíždět k pódium. Já jsem mu ukazoval. V ten moment okolo mě prošel rychlou chůzí ten vyšší muž, kterého jsem výše popsal, zahnul za roh, a kam přesně šel, nevím. Toho menšího jsem neviděl odcházet. To bylo asi 5 minut potom, co jsme jim odmítli dát cigaretu. V té době tam mohlo být asi 20 lidí. Kromě těchto dvou "zevláků" tam nikdo jiný nepřišel a ani neodešel. Všichni, co tam byli, byli hosté restaurace a nikdo z nich neodešel po dobu, co jsme nakládali klavír. Pak jsme začali klavír nakládat. V ten moment tam přišla nějaká paní a říkala, že jí někdo ukradl tašku s notebookem. Řekl jsem té paní, byla silnější postavy, blond vlasy, že jsme viděli dva "zevláky", kteří před chvílí odešli a že by to mohli být oni. Od doby, kdy se muži ptali na cigaretu do doby, kdy ta paní říkala, že se jí ztratila ta taška, uběhlo maximálně 8 minut. Paní to nejprve nechtěla řešit. Asi za 15 minut zavolala policii, protože jí z přítomných přesvědčil, aby jí zavolal. Asi za dalších 5 minut přijela policie. Mezi tím, jsme s Jirkou naložili klavír a zavřeli auto a někdo z ostatních, myslím si, že to byl kamarád té paní, se šel podívat ke Grandu po mužích, podle našeho popisu. Policisté se nás ptali, jestli jsme něco neviděli. Mezi tím se vrátil ten muž od Grandu a říkal, že u Grandu viděl dva muže odpovídající popisu. Já jsem policistům muže popsal. Oni mě pak požádali, zda bych nemohl jet s nimi a muže jim ukázat. Sjeli jsme dolů z Kopečka ke Grandu a tam jsem si na lavičce všiml dvou mužů. Policisty jsem požádal, aby zastavili a šel jsem k těm mužům. Oslovil jsem je a ptal jsem se jich, jestli se nás nahoře ptali na tu cigaretu, a ten menší mi řekl, že ano. Tím mi potvrdil, že jsem viděl správně a oni byli skutečně ti, kteří byli nahoře. Poznal jsem je před tím podle toho oblečení a výrazné výšky toho jednoho. Navíc, jiné osoby s batohy tam okolo Grandu nebyly. Pak je policisté požádali o doklady a požádali je o předložení věcí, které mají u sebe. Pak mě policisté požádali, abych šel zase nahoru. Věci u těch kluků jsem neviděl. Když jsem došel nahoru, tak si policisté přijeli pro kamaráda té paní a odvezli ho s tím, že u těch dvou našli nějaké brýle, které mu chyběly. Pak jsme s Jirkou odjeli.

To je vše co jsem chtěl(a) k věci uvést, text úředního záznamu mi byl hlasitě diktován a souhlasí s mou výpovědí, po skončení zápisu jsem měl(a) možnost si jej znovu pozorně pročíst, s jeho obsahem souhlasím, nežádám v něm žádných změn ani doplnění a jako správný jej podepisuji dne .....

300.4557.97766921

Vyhodnocovací otázky:

1. Jak se jmenovala restaurace, kde se akce konala?
2. Jakým jménem jsou podezřelí ve výsledku označeni?
3. Jaké věci se u pachatelů našli?

respondent	čas	chybovost
AD (21-25 let)	03:37	2
PJ (10-15 let)	03:35	1
TD (16-20 let)	03:41	1
MB (16-20 let)	03:43	1
ŠŠ (21-25 let)	03:44	2
KT (16-20 let)	03:32	1
KM (25-30 let)	03:13	0
LK (16-20 let)	03:16	2
RP (26-30 let)	04:02	0
RJ (21-25 let)	03:11	1
<b>SUMA</b>	<b>3:33</b>	<b>1,10</b>

#### **Chybovost:**

Vyšetřovateli byly po přečtení textu ústně postupně položeny tři kontrolní otázky. Na pokládání otázek nebyli předem upozorněni. Pokud na všechny otázky odpověděl správně byla chybovost 0, jedna chyba 1, dvě chyby 2, tři chyby 3. Množství chyb zobrazuje skutečnost, jak byl vyšetřovatel při čtení pozorný. Tato schopnost je pro vyšetřovatele zásadní, neboť i malé přehlédnutí důležité informace v textu může mít vliv na rozhodnutí ve věci.



# Příloha číslo 3 - Dokumenty zpracované jen přes den

## Opatření o přibrání znalce dle ust. § 105/1 tr. řádu

Problematika spisu

Prislušnost

Kategorie

Ø čas upravy formuláře

Ø čas zápisu

Ø počet stran dokumentu zapsaných zpracovatelem

počet zkoumaných dokumentů

### drogová problematika

Oddělení dopravní policie

21-25 let

0:17:04

1,00

1

SKPV - vyšetřování

16-20 let

0:31:15

1,00

2

31 let a více

0:51:11

1,00

2

### majetková problematika

Obvodní oddělení

31 let a více

0:00:06

1,00

1

SKPV - vyšetřování

10-15 let

1:27:04

1,00

1

16-20 let

2:20:38

1,00

1

16-20 let

0:22:34

1,33

3

21-25 let

0:01:20

1,00

3

### násilná problematika

Obvodní oddělení

07-09 let

15:41:13

1,00

1

SKPV - vyšetřování

10-15 let

2:23:38

1,00

10

16-20 let

0:07:24

1,00

2

# Poučení o poskytování informací o trestním řízení a o osobách

Problematika spisu

Prislusnost

Kategorie

Ø čas upravy formuláře

Ø čas zápisu

Ø počet stran dokumentu zapsaných zpracovatelem

počet zkoumaných dokumentů

## drogová problematika

### Obvodní oddělení

04-06 let	0:00:38	0,00	2
21-25 let	0:00:05	0,00	1
26-30 let	0:00:05	0,00	1
31 let a více	0:00:04	0,00	2

### SKPV - vyšetřování

10-15 let	0:00:09	0,00	1
16-20 let	0:00:10	0,00	4
31 let a více	0:00:07	0,00	2

## majetková problematika

### Obvodní oddělení

04-06 let	0:00:06	0,00	3
07-09 let	0:00:06	0,00	2
07-09 let	0:00:52	0,00	18
10-15 let	0:00:07	0,00	3
10-15 let	0:00:05	0,00	1
16-20 let	0:00:20	0,00	3
16-20 let	0:00:04	0,00	1
21-25 let	2:19:40	0,00	7
21-25 let	0:41:45	0,00	1
26-30 let	0:03:47	0,00	6
31 let a více	0:00:08	0,00	4
31 let a více	1:30:23	0,00	18

### SKPV - odhalování

26-30 let	0:00:09	0,00	3
31 let a více	0:01:00	0,00	2

### SKPV - vyšetřování

10-15 let	0:00:15	0,00	1
10-15 let	0:00:05	0,00	1
16-20 let	0:00:07	0,00	4
21-25 let	0:00:07	0,00	9

## násilná problematika

### Obvodní oddělení

04-06 let	0:01:00	0,00	1
07-09 let	0:00:43	0,00	3
16-20 let	0:00:08	0,00	1
21-25 let	0:01:00	0,00	1
21-25 let	0:00:08	0,00	8

	31 let a více	0:02:00	0,00	1
SKPV - odhalování				
	26-30 let	0:00:14	0,00	2
SKPV - vyšetřování				
	10-15 let	0:00:17	0,00	11
	10-15 let	0:00:05	0,00	1
	16-20 let	0:00:43	0,00	3
	21-25 let	0:41:16	0,00	2
	21-25 let	0:00:05	0,00	1
<b>problematika mládeže</b>				
SKPV - vyšetřování				
	10-15 let	0:00:13	0,00	5
	21-25 let	0:00:17	0,00	5

# Poučení poškozeného fyzické osoby a oběti v trestním řízení

Problematika spisu

Prislušnost

Kategorie

Ø čas upravy formuláře

Ø čas zápisu

Ø počet stran dokumentu zapsaných zpracovatelem

počet zkoumaných dokumentů

## majetková problematika

Obvodní oddělení

04-06 let	0:00:06	0,00	1
04-06 let	0:00:08	0,00	1
07-09 let	0:00:06	0,00	1
07-09 let	0:49:37	0,00	5
31 let a více	0:00:07	0,00	1
31 let a více	0:00:06	0,00	7
SKPV - odhalování			
31 let a více	0:01:00	0,00	2
SKPV - vyšetřování			
21-25 let	0:00:09	0,00	48

## násilná problematika

Obvodní oddělení

07-09 let	0:01:00	0,00	1
16-20 let	0:00:08	0,00	1
21-25 let	0:01:10	0,00	2
31 let a více	3:18:00	0,00	1
SKPV - vyšetřování			
10-15 let	0:00:17	0,00	5
16-20 let	0:00:39	0,00	2
21-25 let	0:00:06	0,00	1

## problematika mládeže

Obvodní oddělení

21-25 let	0:00:08	0,00	1
SKPV - vyšetřování			
10-15 let	0:00:07	0,00	3
21-25 let	0:00:07	0,00	1

## Poučení poškozeného právnické osoby v trestním řízení

Problematika spisu

Prislušnost

Kategorie

Ø čas upravy formuláře

Ø čas zápisu

Ø počet stran dokumentu zapsaných zpracovatelem

počet zkoumaných dokumentů

### majetková problematika

Obvodní oddělení

07-09 let	0:00:09	0,00	2
21-25 let	0:00:05	0,00	3
31 let a více	7:02:26	0,00	3

SKPV - odhalování

31 let a více	0:00:23	0,00	1
---------------	---------	------	---

SKPV - vyšetřování

21-25 let	0:02:12	0,00	1
-----------	---------	------	---

### násilná problematika

Obvodní oddělení

21-25 let	0:00:13	0,00	1
-----------	---------	------	---

SKPV - vyšetřování

10-15 let	0:00:10	0,00	2
16-20 let	0:01:00	0,00	1

### problematika mládeže

SKPV - vyšetřování

16-20 let	0:05:11	0,00	1
26-30 let	0:00:09	0,00	1

# Protokol o ohledání místa činu (věci)

Problematika spisu Prislusnost Kategorie Ø čas upravy formuláře Ø čas zápisu

Ø počet stran dokumentu zapsaných zpracovatelem

počet zkoumaných dokumentů

## majetková problematika

Obvodní oddělení

01-03 roky	0:08:06	0:32:30	2,00	4
01-03 roky	0:19:34	0:34:14	2,08	13
04-06 let	0:31:15	0:27:00	2,00	2
04-06 let	0:21:21	0:24:30	1,80	10
07-09 let	0:19:33	0:22:30	2,00	2
07-09 let	0:12:16	2:17:30	2,50	2
16-20 let	0:15:54	0:21:00	1,00	1
21-25 let	0:09:53	0:20:00	2,00	1
SKPV - odhalování				
26-30 let	0:01:00	0:12:30	2,50	2
SKPV - vyšetřování				
10-15 let	13:23:06	0:20:00	2,00	1
21-25 let	0:52:14	1:40:00	3,00	1

## násilná problematika

Obvodní oddělení

01-03 roky	0:05:35	0:20:00	2,00	2
01-03 roky	0:09:24		2,00	1
04-06 let	0:01:00	0:20:00	2,00	1
07-09 let	0:00:06	0:30:00	2,00	1
10-15 let	0:01:00	0:10:00	2,00	1
SKPV - vyšetřování				
16-20 let	0:38:26	1:21:23	3,25	8
16-20 let	1:16:00	0:43:00	3,00	1
21-25 let	0:51:26	2:30:00	2,00	1
21-25 let	0:22:00	0:30:00	1,00	1

## problematika mládeže

Obvodní oddělení

01-03 roky	0:53:48	0:25:00	2,00	1
SKPV - vyšetřování				
21-25 let	10:55:37	0:50:00	3,00	1

## Protokol o prověře na místě § 104e tr. řádu

*Problematika spisu*

*Prislušnost*

*Kategorie*

*Ø čas upravy formuláře*

*Ø čas zápisu*

*Ø počet stran dokumentu zapsaných zpracovatelem*

*počet zkoumaných dokumentů*

### majetková problematika

SKPV - odhalování

31 let a více

0:33:00

0:45:00

4,00

1

# Protokol o vydání/odnětí/předložení věci

Problematika spisu    Prislusnost    Kategorie    Ø čas upravy formuláře    Ø čas zápisu

Ø počet stran dokumentu zapsaných zpracovatelem

počet zkoumaných dokumentů

## drogová problematika

Obvodní oddělení

31 let a více	0:00:08		1,00	1
---------------	---------	--	------	---

## majetková problematika

OA - oddělení analitiky

21-25 let	0:07:25		2,00	1
-----------	---------	--	------	---

Obvodní oddělení

01-03 roky	0:00:04	0:26:00	2,00	1
------------	---------	---------	------	---

07-09 let	0:00:17		1,00	12
-----------	---------	--	------	----

10-15 let	0:00:08	0:01:00	1,00	1
-----------	---------	---------	------	---

10-15 let	0:31:57	0:01:00	1,00	1
-----------	---------	---------	------	---

16-20 let	0:00:07	0:05:00	1,00	1
-----------	---------	---------	------	---

21-25 let	0:00:13		1,00	4
-----------	---------	--	------	---

26-30 let	0:00:07	0:10:00	1,00	2
-----------	---------	---------	------	---

31 let a více	0:00:08		1,00	3
---------------	---------	--	------	---

SKPV - odhalování

26-30 let	0:00:07		1,00	1
-----------	---------	--	------	---

26-30 let	0:00:35		1,00	2
-----------	---------	--	------	---

31 let a více	0:03:43	0:07:00	1,00	6
---------------	---------	---------	------	---

SKPV - vyšetřování

10-15 let	0:06:59		1,00	2
-----------	---------	--	------	---

16-20 let	0:04:15	0:14:00	1,33	3
-----------	---------	---------	------	---

21-25 let	0:00:25		1,00	1
-----------	---------	--	------	---

## násilná problematika

OA - oddělení analitiky

26-30 let	0:00:08		1,00	1
-----------	---------	--	------	---

Obvodní oddělení

04-06 let	0:01:00	0:15:00	1,00	1
-----------	---------	---------	------	---

04-06 let	0:00:26		1,00	3
-----------	---------	--	------	---

07-09 let	0:00:30		1,00	2
-----------	---------	--	------	---

16-20 let	0:08:52		1,00	1
-----------	---------	--	------	---

21-25 let	0:00:49		1,00	3
-----------	---------	--	------	---

31 let a více	0:00:10		1,00	1
---------------	---------	--	------	---

SKPV - odhalování

31 let a více	0:00:25		1,00	2
---------------	---------	--	------	---

SKPV - vyšetřování

10-15 let	0:00:09		1,00	1
-----------	---------	--	------	---

16-20 let	8:11:24		1,00	1
-----------	---------	--	------	---

21-25 let	0:00:27		1,00	1
-----------	---------	--	------	---



	21-25 let	0:01:21	1,00	3
	26-30 let	0:00:48	1,00	1

### problematika mládeže

Obvodní oddělení

	21-25 let	0:00:08	1,00	2
--	-----------	---------	------	---

SKPV - vyšetřování

	21-25 let	0:00:10	1,00	2
--	-----------	---------	------	---

## Protokol o výsledku obviněného (pokračování ve výsledku obviněného)

<i>Problematika spisu</i>	<i>Prislušnost</i>	<i>Kategorie</i>	<i>Ø čas upravy formuláře</i>	<i>Ø čas zápisu</i>	<i>Ø počet stran dokumentu zapsaných zpracovatelem</i>	<i>počet zkoumaných dokumentů</i>
---------------------------	--------------------	------------------	-------------------------------	---------------------	--	-----------------------------------

### drogová problematika

SKPV - vyšetřování

	10-15 let	0:02:16	0:37:00	2,00	1
--	-----------	---------	---------	------	---

	16-20 let	0:24:17	0:31:08	1,25	8
--	-----------	---------	---------	------	---

	31 let a více	0:21:48	0:40:00	1,50	2
--	---------------	---------	---------	------	---

### majtková problematika

SKPV - vyšetřování

	07-09 let	0:24:41	0:30:00	2,00	1
--	-----------	---------	---------	------	---

	10-15 let	10:41:50	2:23:00	4,00	2
--	-----------	----------	---------	------	---

	16-20 let	1:39:14	1:07:08	3,88	8
--	-----------	---------	---------	------	---

	21-25 let	0:53:33	0:55:30	3,50	2
--	-----------	---------	---------	------	---

### násilná problematika

SKPV - vyšetřování

	10-15 let	3:50:58	0:31:09	2,13	8
--	-----------	---------	---------	------	---

	16-20 let	0:38:18	0:51:43	2,71	7
--	-----------	---------	---------	------	---

### problematika mládeže

SKPV - vyšetřování

	10-15 let	3:37:49	0:47:00	2,00	1
--	-----------	---------	---------	------	---

	16-20 let	21:30:27	1:30:00	5,00	1
--	-----------	----------	---------	------	---

	26-30 let	20:03:52	0:47:00	3,00	1
--	-----------	----------	---------	------	---

# Protokol o výsledku osoby podezřelé § 76/3 tr. řádu

Problematika spisu    Prislusnost    Kategorie    Ø čas upravy formuláře    Ø čas zápisu

Ø počet stran dokumentu zapsaných zpracovatelem

počet zkoumaných dokumentů

## majetková problematika

### Obvodní oddělení

07-09 let	0:48:24	0:30:00	2,00	1
21-25 let	0:36:03	0:37:00	3,00	1
21-25 let	0:00:43	0:23:00	1,50	2
31 let a více	1:36:47	0:50:00	3,00	1
31 let a více	0:00:44	0:11:00	2,00	1

### SKPV - odhalování

26-30 let	2:26:32	3:43:15	4,25	4
31 let a více		2:08:00	5,00	1

### SKPV - vyšetřování

07-09 let	0:48:08	0:50:00	2,00	1
-----------	---------	---------	------	---

## násilná problematika

### Obvodní oddělení

07-09 let	0:42:00	0:57:00	2,00	1
21-25 let	0:16:26	0:20:00	1,00	1
31 let a více	0:01:00	0:10:00	1,00	1

### Oddělení hlídkové služby

04-06 let	0:13:00	0:13:00	1,00	1
-----------	---------	---------	------	---

### SKPV - odhalování

26-30 let	0:07:21	0:10:30	2,00	2
-----------	---------	---------	------	---

### SKPV - vyšetřování

16-20 let	0:00:03	0:38:00	1,00	1
21-25 let	2:18:04	1:00:00	4,00	1

## Protokol o výsledku podezřelého

<i>Problematika spisu</i>	<i>Prislušnost</i>	<i>Kategorie</i>	<i>Ø čas upravy formuláře</i>	<i>Ø čas zápisu</i>	<i>Ø počet stran dokumentu zapsaných zpracovatelem</i>	<i>počet zkoumaných dokumentů</i>
---------------------------	--------------------	------------------	-------------------------------	---------------------	--	-----------------------------------

### drogová problematika

Obvodní oddělení

04-06 let	1:15:05	1:32:00	3,00	1
-----------	---------	---------	------	---

SKPV - vyšetřování

10-15 let	0:01:45	0:24:00	1,00	1
-----------	---------	---------	------	---

### majetková problematika

Obvodní oddělení

16-20 let	1:05:36	0:06:00	1,00	1
-----------	---------	---------	------	---

21-25 let	0:00:06	0:12:00	1,00	1
-----------	---------	---------	------	---

31 let a více	1:11:15	0:50:00	2,00	1
---------------	---------	---------	------	---

### násilná problematika

SKPV - vyšetřování

16-20 let	1:41:00	1:28:00	3,00	1
-----------	---------	---------	------	---

## Protokol o výsledku svědka

<i>Problematika spisu</i>	<i>Prislušnost</i>	<i>Kategorie</i>	<i>Ø čas upravy formuláře</i>	<i>Ø čas zápisu</i>	<i>Ø počet stran dokumentu zapsaných zpracovatelem</i>	<i>počet zkoumaných dokumentů</i>
---------------------------	--------------------	------------------	-------------------------------	---------------------	--	-----------------------------------

### drogová problematika

SKPV - odhalování

04-06 let	0:28:32	0:26:40	1,33	3
-----------	---------	---------	------	---

16-20 let	0:00:12	0:42:30	2,00	2
-----------	---------	---------	------	---

26-30 let	0:21:26	0:40:30	2,00	2
-----------	---------	---------	------	---

SKPV - vyšetřování

10-15 let	0:00:08	0:10:00	1,00	3
-----------	---------	---------	------	---

16-20 let	0:17:10	0:20:00	2,56	9
-----------	---------	---------	------	---

### majetková problematika

SKPV - vyšetřování

16-20 let	15:57:15	0:41:40	3,67	3
-----------	----------	---------	------	---

### násilná problematika

SKPV - vyšetřování

10-15 let	0:23:39	0:33:40	3,00	15
-----------	---------	---------	------	----

16-20 let	3:21:00	1:25:00	5,00	1
-----------	---------	---------	------	---

## Protokol o výsledku svědka do 18 let

Problematika spisu

Prislušnost

Kategorie

Ø čas upravy formuláře

Ø čas zápisu

Ø počet stran dokumentu zapsaných zpracovatelem

počet zkoumaných dokumentů

### drogová problematika

SKPV - odhalování

10-15 let	0:13:30	0:20:30	1,00	2
16-20 let	0:20:56	0:35:00	1,00	1
26-30 let	0:12:01	0:21:30	1,00	2

SKPV - vyšetřování

10-15 let	0:01:23	0:16:00	1,00	1
16-20 let	0:15:11	0:18:45	1,75	4

### násilná problematika

SKPV - vyšetřování

26-30 let	19:28:00	0:22:00	1,00	2
-----------	----------	---------	------	---

### problematika mládeže

SKPV - vyšetřování

16-20 let	2:05:08	1:03:00	2,00	1
26-30 let	16:47:16	0:23:45	1,50	4

# Protokol o zadržení § 76/1 (§75) tr. řádu

Problematika spisu    Prislusnost    Kategorie    Ø čas upravy formuláře    Ø čas zápisu

Ø počet stran dokumentu zapsaných zpracovatelem

počet zkoumaných dokumentů

## majetková problematika

Obvodní oddělení

04-06 let	0:10:15	1,00	1
26-30 let	0:00:12	1,00	1

Oddělení hlídkové služby

04-06 let	0:08:16	1,00	2
-----------	---------	------	---

SKPV - odhalování

07-09 let	0:03:37	1,00	1
26-30 let	0:00:11	1,00	1
31 let a více	1:07:00	1,00	1

## násilná problematika

Obvodní oddělení

10-15 let	0:07:00	1,00	1
10-15 let	0:28:29	3,00	1
31 let a více	0:01:00	1,00	1

Oddělení hlídkové služby

01-03 roky	0:00:22	1,00	1
04-06 let	0:27:46	1,00	2

SKPV - odhalování

10-15 let	0:21:58	1,00	1
26-30 let	0:12:50	4,00	2

## problematika mládeže

Obvodní oddělení

04-06 let	1:06:45	1,00	1
-----------	---------	------	---

## Rozhodnutí

*Problematika spisu*    *Prislušnost*    *Kategorie*    *Ø čas upravy formuláře*    *Ø čas zápisu*  
*Ø počet stran dokumentu zapsaných zpracovatelem*  
*počet zkoumaných dokumentů*

### drogová problematika

#### Obvodní oddělení

26-30 let	0:02:39	1,50	4
31 let a více	0:00:02	3,00	1

#### SKPV - odhalování

10-15 let	18:41:00	3,00	1
16-20 let	21:16:44	2,00	1

#### SKPV - vyšetřování

10-15 let	0:37:32	2,67	6
16-20 let	3:33:01	2,50	8
31 let a více	0:08:56	2,00	3

### majetková problematika

#### Obvodní oddělení

16-20 let	5:17:25	2,00	2
21-25 let	0:01:27	1,50	2
26-30 let	2:35:52	4,00	3
31 let a více	7:51:02	2,33	3

#### SKPV - odhalování

31 let a více	0:00:07	2,00	1
---------------	---------	------	---

#### SKPV - vyšetřování

10-15 let	0:35:07	2,40	5
16-20 let	3:34:30	5,00	2
21-25 let	0:27:34	3,77	13
26-30 let	0:37:10	2,00	1

### násilná problematika

#### SKPV - vyšetřování

10-15 let	3:07:19	2,44	16
16-20 let	2:22:17	2,00	11
21-25 let	0:04:07	2,00	2
26-30 let	1:25:42	2,67	3

### problematika mládeže

#### Obvodní oddělení

07-09 let	1:42:28	2,00	1
-----------	---------	------	---

#### SKPV - vyšetřování

10-15 let	13:04:48	2,67	3
16-20 let	14:22:47	3,67	3
21-25 let	0:00:02	2,00	1
26-30 let	15:12:43	2,43	7

# Úřední záznam o doplnění podaného vysvětlení §158/6 tr. řádu

Problematika spisu

Prislušnost

Kategorie

Ø čas upravy formuláře

Ø čas zápisu

Ø počet stran dokumentu zapsaných zpracovatelem

počet zkoumaných dokumentů

## drogová problematika

Obvodní oddělení

31 let a více

0:00:07

0:19:00

1,50

2

SKPV - odhalování

16-20 let

0:00:05

1,00

1

## majetková problematika

Obvodní oddělení

10-15 let

0:28:50

0:23:00

2,00

1

31 let a více

0:00:08

0:10:00

1,00

3

SKPV - vyšetřování

21-25 let

0:00:41

0:12:00

1,33

3

## násilná problematika

Obvodní oddělení

04-06 let

0:00:07

1:09:00

3,00

1

SKPV - vyšetřování

10-15 let

2:49:13

5,00

1

16-20 let

2:15:00

1:48:00

4,00

1

# Úřední záznam o podaném vysvětlení §158/6 tr. řádu (protokol o trestním oznám

Problematika spisu    Prislusnost    Kategorie    Ø čas upravy formuláře    Ø čas zápisu

Ø počet stran dokumentu zapsaných zpracovatelem

počet zkoumaných dokumentů

## drogová problematika

### Obvodní oddělení

04-06 let	0:00:10	0:20:30	1,50	2
21-25 let	0:22:22	0:09:00	1,00	1
26-30 let	0:00:03	0:13:00	1,00	1
31 let a více	0:00:04	0:17:30	1,50	2

### SKPV - odhalování

16-20 let	0:13:40	0:28:00	2,00	2
-----------	---------	---------	------	---

### SKPV - vyšetřování

10-15 let	0:01:00	0:21:30	2,50	2
16-20 let	0:03:32	0:14:00	1,00	1

## majetková problematika

### Obvodní oddělení

04-06 let	0:05:42	1:01:24	1,83	6
04-06 let	0:01:29	0:14:00	2,00	1
07-09 let	0:55:04	0:25:23	1,86	22
07-09 let	0:36:32	0:17:00	2,50	2
10-15 let	0:30:15	0:30:24	1,80	5
10-15 let	0:13:42	0:12:00	2,00	1
16-20 let	0:05:58	0:08:20	1,33	3
21-25 let	0:22:23	0:21:53	1,50	8
26-30 let	0:59:58	0:33:00	2,25	4
31 let a více	0:19:11	0:33:20	2,33	3
31 let a více	1:46:51	0:45:16	2,37	19

### SKPV - odhalování

26-30 let	0:06:44	0:17:43	1,20	15
-----------	---------	---------	------	----

### SKPV - vyšetřování

10-15 let	0:00:42	0:15:40	2,00	3
10-15 let	0:00:07	0:29:00	1,00	1
16-20 let	0:37:44	0:29:00	2,00	2
21-25 let	2:47:02	0:19:15	2,63	8

## násilná problematika

### Obvodní oddělení

04-06 let	0:11:25	0:50:23	2,11	9
04-06 let	0:41:51	0:50:00	2,00	3
07-09 let	2:21:19	0:52:20	1,89	9
16-20 let	0:41:03	0:56:00	3,00	1
21-25 let	0:46:22	0:51:27	2,40	10
21-25 let	0:19:00	0:00:00	1,00	3



	31 let a více	5:25:00	1:39:00	3,00	1
SKPV - odhalování					
	21-25 let	1:09:58	1:20:00	3,00	1
	26-30 let	1:53:52	1:54:20	3,33	3
SKPV - vyšetřování					
	10-15 let	0:15:19	0:36:45	2,50	4
	16-20 let	1:29:22	1:40:40	3,25	4
	16-20 let	0:00:25	0:19:30	1,00	3
	21-25 let	0:19:08	0:32:00	2,00	2
	21-25 let	0:21:44	6:15:00	5,00	1
<b>problematika mládeže</b>					
Obvodní oddělení					
	21-25 let	0:56:10	0:58:00	2,00	1
SKPV - odhalování					
	16-20 let	0:00:03	1:45:00	2,00	1
SKPV - vyšetřování					
	10-15 let	0:58:02	0:58:45	3,00	4
	21-25 let	1:22:37	2:35:00	4,00	1
	26-30 let	11:47:57	1:23:30	3,50	2

## Usnesení § 80 tr. řádu

Problematika spisu

Prislušnost

Kategorie

Ø čas upravy formuláře

Ø čas zápisu

Ø počet stran dokumentu zapsaných zpracovatelem

počet zkoumaných dokumentů

### drogová problematika

SKPV - vyšetřování

10-15 let	0:00:17	1,67	3
-----------	---------	------	---

### majetková problematika

Obvodní oddělení

10-15 let	0:55:10	2,00	1
-----------	---------	------	---

26-30 let	21:39:00	1,00	1
-----------	----------	------	---

SKPV - odhalování

26-30 let	0:18:26	1,29	7
-----------	---------	------	---

SKPV - vyšetřování

10-15 let	0:29:08	2,00	1
-----------	---------	------	---

16-20 let	0:00:31	1,67	3
-----------	---------	------	---

21-25 let	0:24:57	2,00	3
-----------	---------	------	---

### násilná problematika

SKPV - vyšetřování

10-15 let	0:00:10	1,00	1
-----------	---------	------	---

16-20 let	7:32:14	2,00	1
-----------	---------	------	---

16-20 let	0:00:04	1,00	1
-----------	---------	------	---

### problematika mládeže

SKPV - odhalování

16-20 let	0:00:04	2,00	1
-----------	---------	------	---

SKPV - vyšetřování

21-25 let	0:03:19	2,00	1
-----------	---------	------	---

# Usnesení o zahájení trestního stíhání dle § 160/1 tr. řádu

Problematika spisu

Prislušnost

Kategorie

Ø čas upravy formuláře

Ø čas zápisu

Ø počet stran dokumentu zapsaných zpracovatelem

počet zkoumaných dokumentů

## drogová problematika

Obvodní oddělení

26-30 let	1:20:18	1,50	2
-----------	---------	------	---

SKPV - vyšetřování

10-15 let	12:02:02	4,00	3
-----------	----------	------	---

16-20 let	6:28:09	2,13	8
-----------	---------	------	---

31 let a více	1:07:29	2,00	2
---------------	---------	------	---

## majtková problematika

SKPV - vyšetřování

07-09 let	0:00:08	3,00	1
-----------	---------	------	---

10-15 let	10:29:16	4,67	3
-----------	----------	------	---

16-20 let	9:46:56	6,50	8
-----------	---------	------	---

21-25 let	4:48:01	4,27	11
-----------	---------	------	----

## násilná problematika

SKPV - vyšetřování

10-15 let	13:15:42	4,17	6
-----------	----------	------	---

16-20 let	1:44:29	3,00	4
-----------	---------	------	---

21-25 let	7:47:19	3,50	2
-----------	---------	------	---

## problematika mládeže

SKPV - vyšetřování

10-15 let	12:28:36	2,25	4
-----------	----------	------	---

16-20 let	19:01:26	7,00	1
-----------	----------	------	---

26-30 let	0:01:24	2,50	2
-----------	---------	------	---

## Vyrozumění k prostudování trestního spisu

Problematika spisu

Prislušnost

Kategorie

Ø čas upravy formuláře

Ø čas zápisu

Ø počet stran dokumentu zapsaných zpracovatelem

počet zkoumaných dokumentů

### drogová problematika

#### SKPV - vyšetřování

10-15 let	0:00:14	0,50	2
16-20 let	0:00:04	1,00	1
16-20 let	0:08:25	0,80	5
31 let a více	0:00:09	0,50	2

### majetková problematika

#### SKPV - vyšetřování

16-20 let	0:00:17	1,00	8
21-25 let	0:13:25	1,00	96

### násilná problematika

#### SKPV - vyšetřování

10-15 let	0:00:17	0,87	15
10-15 let	0:00:12	1,00	1
16-20 let	0:11:11	0,17	6
26-30 let	16:59:31	0,00	4

### problematika mládeže

#### SKPV - vyšetřování

26-30 let	23:24:14	1,00	1
-----------	----------	------	---

## Základní informace - OBĚŤ TČ

Problematika spisu

Prislušnost

Kategorie

Ø čas upravy formuláře

Ø čas zápisu

Ø počet stran dokumentu zapsaných zpracovatelem

počet zkoumaných dokumentů

### majetková problematika

Obvodní oddělení

04-06 let	0:00:07	0,00	1
07-09 let	0:00:07	0,00	2
10-15 let	0:00:06	0,00	1
16-20 let	0:00:03	0,00	1
21-25 let	1:25:03	0,00	2
26-30 let	0:10:53	0,00	2
31 let a více	1:29:53	0,00	4
SKPV - vyšetřování			
16-20 let	0:00:07	0,00	1

### násilná problematika

Obvodní oddělení

04-06 let	0:01:00	0,00	1
07-09 let	0:01:00	0,00	1
16-20 let	0:00:07	0,00	1
21-25 let	0:00:08	0,00	2
SKPV - vyšetřování			
10-15 let	0:00:15	0,00	1
16-20 let	0:00:09	0,00	1
21-25 let	0:00:05	0,00	1

### problematika mládeže

SKPV - vyšetřování

10-15 let	0:00:05	0,00	1
21-25 let	0:00:05	0,00	1

## Záznam o prostudování spisu

<i>Problematika spisu</i>	<i>Prislušnost</i>	<i>Kategorie</i>	<i>Ø čas upravy formuláře</i>	<i>Ø čas zápisu</i>	<i>Ø počet stran dokumentu zapsaných zpracovatelem</i>	<i>počet zkoumaných dokumentů</i>
---------------------------	--------------------	------------------	-------------------------------	---------------------	--	-----------------------------------

### drogová problematika

SKPV - vyšetřování

10-15 let	0:00:12		1,00	3
16-20 let	0:15:46	0:19:00	1,00	2
31 let a více	0:00:09		1,00	1

### majetková problematika

SKPV - vyšetřování

16-20 let	1:17:04		1,67	3
21-25 let	0:07:09	0:15:00	1,02	46

### násilná problematika

SKPV - vyšetřování

10-15 let	0:02:34		0,53	19
16-20 let	4:58:00	0:42:00	0,00	4
21-25 let	0:46:32	0:20:00	1,00	1
26-30 let	15:09:12		0,00	4

### problematika mládeže

SKPV - vyšetřování

26-30 let	21:45:40		1,00	1
-----------	----------	--	------	---

## Záznam o sdělení podezření dle § 179b/3 tr. řádu

<i>Problematika spisu</i>	<i>Prislušnost</i>	<i>Kategorie</i>	<i>Ø čas upravy formuláře</i>	<i>Ø čas zápisu</i>	<i>Ø počet stran dokumentu zapsaných zpracovatelem</i>	<i>počet zkoumaných dokumentů</i>
---------------------------	--------------------	------------------	-------------------------------	---------------------	--	-----------------------------------

### drogová problematika

Obvodní oddělení

31 let a více	6:52:11		1,00	1
---------------	---------	--	------	---

SKPV - vyšetřování

10-15 let	1:31:33		2,00	1
-----------	---------	--	------	---

### majetková problematika

Obvodní oddělení

16-20 let	6:35:35		2,00	1
-----------	---------	--	------	---

21-25 let	0:00:07		1,00	1
-----------	---------	--	------	---

31 let a více	1:12:54		1,00	1
---------------	---------	--	------	---

### násilná problematika

SKPV - vyšetřování

16-20 let	1:12:00		2,00	1
-----------	---------	--	------	---

## Záznam o zahájení úkonů § 158/3 tr. řádu

Problematika spisu    Prislusnost    Kategorie    Ø čas upravy formuláře    Ø čas zápisu

Ø počet stran dokumentu zapsaných zpracovatelem

počet zkoumaných dokumentů

### drogová problematika

Obvodní oddělení

21-25 let	0:00:09	1,00	1
-----------	---------	------	---

SKPV - odhalování

16-20 let	2:32:16	1,33	3
-----------	---------	------	---

SKPV - vyšetřování

10-15 let	0:00:15	1,00	1
-----------	---------	------	---

16-20 let	0:00:25	1,00	2
-----------	---------	------	---

31 let a více	0:33:40	1,50	2
---------------	---------	------	---

### majetková problematika

Obvodní oddělení

04-06 let	0:00:12	1,00	1
-----------	---------	------	---

04-06 let	0:15:05	1,20	5
-----------	---------	------	---

07-09 let	0:01:27	1,00	3
-----------	---------	------	---

07-09 let	0:01:05	1,06	16
-----------	---------	------	----

10-15 let	0:16:26	1,00	3
-----------	---------	------	---

10-15 let	1:03:27	1,00	5
-----------	---------	------	---

16-20 let	0:00:09	1,00	1
-----------	---------	------	---

21-25 let	0:00:35	1,00	19
-----------	---------	------	----

26-30 let	0:00:36	1,00	6
-----------	---------	------	---

31 let a více	0:25:05	1,25	4
---------------	---------	------	---

31 let a více	3:43:56	1,00	5
---------------	---------	------	---

SKPV - vyšetřování

16-20 let	0:01:00	1,00	1
-----------	---------	------	---

21-25 let	0:12:09	1,00	2
-----------	---------	------	---

### násilná problematika

Obvodní oddělení

01-03 roky	0:00:17	1,00	1
------------	---------	------	---

04-06 let	0:53:48	1,00	2
-----------	---------	------	---

07-09 let	0:01:00	1,00	1
-----------	---------	------	---

16-20 let	0:00:09	1,00	1
-----------	---------	------	---

21-25 let	0:00:35	1,00	1
-----------	---------	------	---

21-25 let	0:01:00	1,00	1
-----------	---------	------	---

SKPV - vyšetřování

16-20 let	0:01:25	1,00	3
-----------	---------	------	---

16-20 let	0:01:43	1,00	7
-----------	---------	------	---

21-25 let	0:58:47	1,00	1
-----------	---------	------	---

21-25 let	0:45:05	1,00	1
-----------	---------	------	---

### problematika mládeže

Obvodní oddělení				
	21-25 let	0:24:32	1,00	1
SKPV - odhalování				
	21-25 let	0:11:08	1,00	1
SKPV - vyšetřování				
	10-15 let	0:10:46	1,00	1
	21-25 let	0:03:48	1,00	1



# Příloha číslo 4 - Dokumenty zpracované v noci

## Opatření o přibrání znalce dle ust. § 105/1 tr. řádu

<i>Problematika spisu</i>	<i>Prislušnost</i>	<i>Kategorie</i>	<i>Ø čas upravy formuláře</i>	<i>Ø čas zápisu</i>	<i>Ø počet stran dokumentu zapsaných zpracovatelem</i>	<i>počet zkoumaných dokumentů</i>
---------------------------	--------------------	------------------	-------------------------------	---------------------	--	-----------------------------------

### majetková problematika

SKPV - vyšetřování

16-20 let	2:20:38	1,00	1
-----------	---------	------	---

## Poučení o poskytování informací o trestním řízení a o osobách

<i>Problematika spisu</i>	<i>Prislušnost</i>	<i>Kategorie</i>	<i>Ø čas upravy formuláře</i>	<i>Ø čas zápisu</i>	<i>Ø počet stran dokumentu zapsaných zpracovatelem</i>	<i>počet zkoumaných dokumentů</i>
---------------------------	--------------------	------------------	-------------------------------	---------------------	--	-----------------------------------

### majetková problematika

Obvodní oddělení

07-09 let	0:00:06	0,00	2
10-15 let	0:00:05	0,00	1
16-20 let	0:00:04	0,00	1
21-25 let	0:41:45	0,00	1
31 let a více	0:00:08	0,00	4

SKPV - vyšetřování

10-15 let	0:00:15	0,00	1
-----------	---------	------	---

### násilná problematika

Obvodní oddělení

04-06 let	0:01:00	0,00	1
21-25 let	0:01:00	0,00	1

SKPV - odhalování

26-30 let	0:00:14	0,00	2
-----------	---------	------	---

SKPV - vyšetřování

10-15 let	0:00:05	0,00	1
21-25 let	0:00:05	0,00	1

### problematika mládeže

SKPV - vyšetřování

21-25 let	0:00:17	0,00	5
-----------	---------	------	---

## Poučení poškozeného fyzické osoby a oběti v trestním řízení

Problematika spisu

Prislušnost

Kategorie

Ø čas upravy formuláře

Ø čas zápisu

Ø počet stran dokumentu zapsaných zpracovatelem

počet zkoumaných dokumentů

### majetková problematika

Obvodní oddělení

04-06 let	0:00:08	0,00	1
07-09 let	0:00:06	0,00	1
31 let a více	0:00:07	0,00	1

### násilná problematika

SKPV - vyšetřování

21-25 let	0:00:06	0,00	1
-----------	---------	------	---

### problematika mládeže

SKPV - vyšetřování

21-25 let	0:00:07	0,00	1
-----------	---------	------	---

## Protokol o ohledání místa činu (věci)

Problematika spisu

Prislušnost

Kategorie

Ø čas upravy formuláře

Ø čas zápisu

Ø počet stran dokumentu zapsaných zpracovatelem

počet zkoumaných dokumentů

### majetková problematika

Obvodní oddělení

01-03 roky	0:08:06	0:32:30	2,00	4
04-06 let	0:31:15	0:27:00	2,00	2
07-09 let	0:12:16	2:17:30	2,50	2

SKPV - vyšetřování

10-15 let	13:23:06	0:20:00	2,00	1
-----------	----------	---------	------	---

### násilná problematika

Obvodní oddělení

01-03 roky	0:05:35	0:20:00	2,00	2
10-15 let	0:01:00	0:10:00	2,00	1

SKPV - vyšetřování

16-20 let	1:16:00	0:43:00	3,00	1
21-25 let	0:51:26	2:30:00	2,00	1

### problematika mládeže

SKPV - vyšetřování

21-25 let	10:55:37	0:50:00	3,00	1
-----------	----------	---------	------	---

## Protokol o vydání/odnětí/předložení věci

<i>Problematika spisu</i>	<i>Prislušnost</i>	<i>Kategorie</i>	<i>Ø čas upravy formuláře</i>	<i>Ø čas zápisu</i>	<i>Ø počet stran dokumentu zapsaných zpracovatelem</i>	<i>počet zkoumaných dokumentů</i>
---------------------------	--------------------	------------------	-------------------------------	---------------------	--	-----------------------------------

### majetková problematika

Obvodní oddělení

10-15 let	0:31:57	0:01:00	1,00	1
-----------	---------	---------	------	---

SKPV - odhalování

26-30 let	0:00:07		1,00	1
-----------	---------	--	------	---

### násilná problematika

Obvodní oddělení

04-06 let	0:01:00	0:15:00	1,00	1
-----------	---------	---------	------	---

SKPV - vyšetřování

21-25 let	0:00:27		1,00	1
-----------	---------	--	------	---

### problematika mládeže

SKPV - vyšetřování

21-25 let	0:00:10		1,00	2
-----------	---------	--	------	---

## Protokol o výsledku osoby podezřelé § 76/3 tr. řádu

<i>Problematika spisu</i>	<i>Prislušnost</i>	<i>Kategorie</i>	<i>Ø čas upravy formuláře</i>	<i>Ø čas zápisu</i>	<i>Ø počet stran dokumentu zapsaných zpracovatelem</i>	<i>počet zkoumaných dokumentů</i>
---------------------------	--------------------	------------------	-------------------------------	---------------------	--	-----------------------------------

### majetková problematika

Obvodní oddělení

21-25 let	0:36:03	0:37:00	3,00	1
-----------	---------	---------	------	---

31 let a více	0:00:44	0:11:00	2,00	1
---------------	---------	---------	------	---

### násilná problematika

SKPV - odhalování

26-30 let	0:07:21	0:10:30	2,00	2
-----------	---------	---------	------	---

## Protokol o výsledku podezřelého

<i>Problematika spisu</i>	<i>Prislušnost</i>	<i>Kategorie</i>	<i>Ø čas upravy formuláře</i>	<i>Ø čas zápisu</i>	<i>Ø počet stran dokumentu zapsaných zpracovatelem</i>	<i>počet zkoumaných dokumentů</i>
---------------------------	--------------------	------------------	-------------------------------	---------------------	--	-----------------------------------

### násilná problematika

SKPV - vyšetřování

16-20 let	1:41:00	1:28:00	3,00	1
-----------	---------	---------	------	---

## Protokol o zadržení § 76/1 (§75) tr. řádu

<i>Problematika spisu</i>	<i>Prislušnost</i>	<i>Kategorie</i>	<i>Ø čas upravy formuláře</i>	<i>Ø čas zápisu</i>	<i>Ø počet stran dokumentu zapsaných zpracovatelem</i>	<i>počet zkoumaných dokumentů</i>
---------------------------	--------------------	------------------	-------------------------------	---------------------	--	-----------------------------------

### majetková problematika

Oddělení hlídkové služby

04-06 let	0:08:16	1,00	2
-----------	---------	------	---

SKPV - odhalování

07-09 let	0:03:37	1,00	1
-----------	---------	------	---

### násilná problematika

Obvodní oddělení

10-15 let	0:28:29	3,00	1
-----------	---------	------	---

Oddělení hlídkové služby

01-03 roky	0:00:22	1,00	1
------------	---------	------	---

SKPV - odhalování

26-30 let	0:12:50	4,00	2
-----------	---------	------	---

### problematika mládeže

Obvodní oddělení

04-06 let	1:06:45	1,00	1
-----------	---------	------	---

## Úřední záznam o podaném vysvětlení §158/6 tr. řádu (protokol o trestním oznám

<i>Problematika spisu</i>	<i>Prislušnost</i>	<i>Kategorie</i>	<i>Ø čas upravy formuláře</i>	<i>Ø čas zápisu</i>	<i>Ø počet stran dokumentu zapsaných zpracovatelem</i>	<i>počet zkoumaných dokumentů</i>
---------------------------	--------------------	------------------	-------------------------------	---------------------	--	-----------------------------------

### majetková problematika

Obvodní oddělení

04-06 let	0:01:29	0:14:00	2,00	1
-----------	---------	---------	------	---

07-09 let	0:36:32	0:17:00	2,50	2
-----------	---------	---------	------	---

10-15 let	0:13:42	0:12:00	2,00	1
-----------	---------	---------	------	---

31 let a více	0:19:11	0:33:20	2,33	3
---------------	---------	---------	------	---

SKPV - vyšetřování

10-15 let	0:00:07	0:29:00	1,00	1
-----------	---------	---------	------	---

### násilná problematika

Obvodní oddělení

04-06 let	0:41:51	0:50:00	2,00	3
-----------	---------	---------	------	---

21-25 let	0:19:00	0:00:00	1,00	3
-----------	---------	---------	------	---

SKPV - vyšetřování

16-20 let	0:00:25	0:19:30	1,00	3
-----------	---------	---------	------	---

21-25 let	0:21:44	6:15:00	5,00	1
-----------	---------	---------	------	---

### problematika mládeže

SKPV - vyšetřování

21-25 let	1:22:37	2:35:00	4,00	1
-----------	---------	---------	------	---

## Usnesení § 80 tr. řádu

<i>Problematika spisu</i>	<i>Prislusnost</i>	<i>Kategorie</i>	<i>Ø čas upravy formuláře</i>	<i>Ø čas zápisu</i>	<i>Ø počet stran dokumentu zapsaných zpracovatelem</i>	<i>počet zkoumaných dokumentů</i>
---------------------------	--------------------	------------------	-------------------------------	---------------------	--	-----------------------------------

### násilná problematika

SKPV - vyšetřování

16-20 let	0:00:04	1,00	1
-----------	---------	------	---

## Usnesení o zahájení trestního stíhání dle § 160/1 tr. řádu

<i>Problematika spisu</i>	<i>Prislusnost</i>	<i>Kategorie</i>	<i>Ø čas upravy formuláře</i>	<i>Ø čas zápisu</i>	<i>Ø počet stran dokumentu zapsaných zpracovatelem</i>	<i>počet zkoumaných dokumentů</i>
---------------------------	--------------------	------------------	-------------------------------	---------------------	--	-----------------------------------

### násilná problematika

SKPV - vyšetřování

21-25 let	7:47:19	3,50	2
-----------	---------	------	---

## Vyrozumění k prostudování trestního spisu

<i>Problematika spisu</i>	<i>Prislusnost</i>	<i>Kategorie</i>	<i>Ø čas upravy formuláře</i>	<i>Ø čas zápisu</i>	<i>Ø počet stran dokumentu zapsaných zpracovatelem</i>	<i>počet zkoumaných dokumentů</i>
---------------------------	--------------------	------------------	-------------------------------	---------------------	--	-----------------------------------

### drogová problematika

SKPV - vyšetřování

16-20 let	0:00:04	1,00	1
-----------	---------	------	---

### násilná problematika

SKPV - vyšetřování

10-15 let	0:00:12	1,00	1
-----------	---------	------	---

## Základní informace - OBĚŤ TČ

<i>Problematika spisu</i>	<i>Prislusnost</i>	<i>Kategorie</i>	<i>Ø čas upravy formuláře</i>	<i>Ø čas zápisu</i>	<i>Ø počet stran dokumentu zapsaných zpracovatelem</i>	<i>počet zkoumaných dokumentů</i>
---------------------------	--------------------	------------------	-------------------------------	---------------------	--	-----------------------------------

### násilná problematika

SKPV - vyšetřování

21-25 let	0:00:05	0,00	1
-----------	---------	------	---

### problematika mládeže

SKPV - vyšetřování

21-25 let	0:00:05	0,00	1
-----------	---------	------	---

## Záznam o sdělení podezření dle § 179b/3 tr. řádu

<i>Problematika spisu</i>	<i>Prislušnost</i>	<i>Kategorie</i>	<i>Ø čas upravy formuláře</i>	<i>Ø čas zápisu</i>	<i>Ø počet stran dokumentu zapsaných zpracovatelem</i>	<i>počet zkoumaných dokumentů</i>
---------------------------	--------------------	------------------	-------------------------------	---------------------	--	-----------------------------------

### násilná problematika

SKPV - vyšetřování

16-20 let	1:12:00	2,00	1
-----------	---------	------	---

## Záznam o zahájení úkonů § 158/3 tr. řádu

<i>Problematika spisu</i>	<i>Prislušnost</i>	<i>Kategorie</i>	<i>Ø čas upravy formuláře</i>	<i>Ø čas zápisu</i>	<i>Ø počet stran dokumentu zapsaných zpracovatelem</i>	<i>počet zkoumaných dokumentů</i>
---------------------------	--------------------	------------------	-------------------------------	---------------------	--	-----------------------------------

### majetková problematika

Obvodní oddělení

04-06 let	0:00:12	1,00	1
07-09 let	0:01:27	1,00	3
10-15 let	0:16:26	1,00	3
16-20 let	0:00:09	1,00	1
31 let a více	0:25:05	1,25	4

### násilná problematika

Obvodní oddělení

04-06 let	0:53:48	1,00	2
21-25 let	0:01:00	1,00	1

SKPV - vyšetřování

16-20 let	0:01:25	1,00	3
21-25 let	0:45:05	1,00	1

### problematika mládeže

SKPV - vyšetřování

21-25 let	0:03:48	1,00	1
-----------	---------	------	---

## Příloha číslo 5 - Výsledky zkoumání spisových materiálů

Obrázek 1 - kompletní údaje zjištěné studií - souhrn průměrného spisového materiálu podle problematiky spisu .....	2
Obrázek 2 - kompletní údaje zjištěné studií – počet formulářů ve zkoumaných spisech celkem .....	3
Obrázek 3 - kompletní údaje zjištěné studií - počet formulářů ve zkoumaných spisech - OOP .....	4
Obrázek 4 - kompletní údaje zjištěné studií - počet formulářů ve zkoumaných spisech - SKPV.....	5
Obrázek 5 - porovnání zkoumaných dokumentů podle zařazení zpracovatele dokumentu.....	6
Obrázek 6 - čas potřebný ke zpracování zkoumaných dokumentů v jednom trestním spise podle problematik.....	7
Obrázek 7 - čas potřebný k přečtení zkoumaných dokumentů v jednom trestním spise podle problematik.....	8
Obrázek 8 - počet listů zkoumaných dokumentů v jednom trestním spise podle problematik.....	9

## Souhrn průměrného spisového materiálu podle problematiky spisu

Problematika spisu      Počet skutků      Počet poškozených      Počet pachatelů      Počet stop      Počet zajištěných věcí      Celkový počet dokumentů      Celkový počet listů

### Souhrn spisových materiálů podle problematiky spisu - drogová problematika - celkem zkoumáno (50 spisů)

Ø na 1 spis	1,86	1,00	1,08	0,58	2,40	59,94	96,10
Ø na 1 skutek	1,00	0,54	0,58	0,31	1,29	32,23	51,67
Ø na 1 pachatele	1,72	0,93	1,00	0,54	2,22	55,50	88,99

### Souhrn spisových materiálů podle problematiky spisu - majetková problematika - celkem zkoumáno (85 spisů)

Ø na 1 spis	3,42	4,20	1,05	3,69	2,55	78,14	137,01
Ø na 1 skutek	1,00	1,23	0,31	1,08	0,75	22,82	40,02
Ø na 1 pachatele	3,27	4,01	1,00	3,53	2,44	74,63	130,86

### Souhrn spisových materiálů podle problematiky spisu - násilná problematika - celkem zkoumáno (50 spisů)

Ø na 1 spis	1,62	1,72	0,90	0,72	1,44	63,74	126,51
Ø na 1 skutek	1,00	1,06	0,56	0,44	0,89	39,35	78,09
Ø na 1 pachatele	1,80	1,91	1,00	0,80	1,60	70,82	140,57

### Souhrn spisových materiálů podle problematiky spisu - problematika mládeže - celkem zkoumáno (30 spisů)

Ø na 1 spis	1,20	1,47	1,07	0,10	0,30	64,07	115,59
Ø na 1 skutek	1,00	1,22	0,89	0,08	0,25	53,39	96,33
Ø na 1 pachatele	1,13	1,38	1,00	0,09	0,28	60,06	108,37



## Počty formulářů ve zkoumaných spisech

Záznam o zahájení úkonů § 158/3 tr. řádu	Úřední záznam o podaném vysvětlení §158/6 tr. řádu	Pouč. o poskytnutí inf. o tr. f. a os.	Základní informace OBEŤ TČ	Pouč. o fyz. os. a oběti v tr. řízení	Pouč. o práv. osoby v tr. řízení	Usn. o zah. tr. stih. dle § 160/1 tr. řádu	Usn. o zah. tr. stih. dle § 160/1, 5 tr. řádu	Protokol o výsledku obviněného	Prot. o zadrž. os. podzř. § 76/1 tr. řádu	Prot. o výsl. os. podzř. § 76/3 tr. řádu	Protokol o výsledku svědka	Protokol o výsledku svědka do 18 let	Protokol o ohledání místa činu	Protokol o vydání/odnětí/předložení věcí	Usn. § 80 tr. řádu	Vyrozměření k prostudování trestního spisu	Záznam o promudování spisu	Opatření o přibrání znalce dle ust. § 105/1 tr. řádu	Znalecké zkoumání	Úřední záznam o doplnění podaného vysvětlení §158/6 tr.	Rozhodnutí
--	--	--	----------------------------	---------------------------------------	----------------------------------	--	---	--------------------------------	---	--	----------------------------	--------------------------------------	--------------------------------	--	--------------------	--	----------------------------	--	-------------------	---	------------

### Počty formulářů ve zkoumaných spisech podle problematiky spisu - drogová problematika - celkem zkoumáno (50 spisů)

Celkem formulářů	53	80	119	0	0	2	36	0	35	8	9	72	9	2	23	9	44	38	23	18	3	50
ø 1 ZUTR	1,00	1,51	2,25	0,00	0,00	0,04	0,68	0,00	0,66	0,15	0,17	1,36	0,17	0,04	0,43	0,17	0,83	0,72	0,43	0,34	0,06	0,94
ø 1 spis	1,06	1,60	2,38	0,00	0,00	0,04	0,72	0,00	0,70	0,16	0,18	1,44	0,18	0,04	0,46	0,18	0,88	0,76	0,46	0,36	0,06	1,00

### Počty formulářů ve zkoumaných spisech podle problematiky spisu - majetková problematika - celkem zkoumáno (85 spisů)

Celkem formulářů	162	421	364	172	296	98	43	6	53	23	22	6	0	110	108	32	259	231	16	17	19	83
ø 1 ZUTR	1,00	2,60	2,25	1,06	1,83	0,60	0,27	0,04	0,33	0,14	0,14	0,04	0,00	0,68	0,67	0,20	1,60	1,43	0,10	0,10	0,12	0,51
ø 1 spis	1,91	4,95	4,28	2,02	3,48	1,15	0,51	0,07	0,62	0,27	0,26	0,07	0,00	1,29	1,27	0,38	3,05	2,72	0,19	0,20	0,22	0,98

### Počty formulářů ve zkoumaných spisech podle problematiky spisu - násilná problematika - celkem zkoumáno (50 spisů)

Celkem formulářů	48	186	183	45	62	22	24	0	30	20	22	43	0	42	57	7	57	63	34	27	1	47
ø 1 ZUTR	1,00	3,88	3,81	0,94	1,29	0,46	0,50	0,00	0,63	0,42	0,46	0,90	0,00	0,88	1,19	0,15	1,19	1,31	0,71	0,56	0,02	0,98
ø 1 spis	0,96	3,72	3,66	0,90	1,24	0,44	0,48	0,00	0,60	0,40	0,44	0,86	0,00	0,84	1,14	0,14	1,14	1,26	0,68	0,54	0,02	0,94

### Počty formulářů ve zkoumaných spisech podle problematiky spisu - problematika mládeže - celkem zkoumáno (30 spisů)

Celkem formulářů	29	91	85	29	38	4	12	0	13	4	3	3	5	5	17	3	18	25	0	0	7	29
ø 1 ZUTR	1,00	3,14	2,93	1,00	1,31	0,14	0,41	0,00	0,45	0,14	0,10	0,10	0,17	0,17	0,59	0,10	0,62	0,86	0,00	0,00	0,24	1,00
ø 1 spis	0,97	3,03	2,83	0,97	1,27	0,13	0,40	0,00	0,43	0,13	0,10	0,10	0,17	0,17	0,57	0,10	0,60	0,83	0,00	0,00	0,23	0,97

<b>Celkový součet</b>	292	778	751	246	396	126	115	6	131	55	56	124	14	159	205	51	378	357	73	62	30	209
-----------------------	-----	-----	-----	-----	-----	-----	-----	---	-----	----	----	-----	----	-----	-----	----	-----	-----	----	----	----	-----

## Počty formulářů ve zkoumaných spisech - OOP

Záznam o zahájení úkonů § 158/3 tr. řádu	Úřední záznam o podáním vysvětlení §158/6 tr. řádu	Pouč. o poskytování inf. a os. OBĚŤ TC	Základní informace	Pouč. po fyz. os. a oběti v tr. řízení	Pouč. pošk. práv. osoby v tr. řízení	Usn. o zah. tr. stih. dle § 160/1 tr. řádu	Usn. o zah. tr. stih. dle § 160/1, 5 tr. řádu	Protokol o výsledku obviněného	Prot. o zadrž. os. podezř. § 76/1 tr. řádu	Prot. o výsl. os. podezř. § 76/3 tr. řádu	Protokol o výsledku svědka	Protokol o výsledku svědka do 18 let	Protokol o ohledání místa činu	Protokol o vydání/odnětí/předložení věcí	Usn. § 80 tr. řádu	Vyrozměření k prostudování trestního spisu	Záznam o prostudování spisu	Opáření o přibrání znalce dle ust. § 105/1 tr. řádu	Znalecké zkoumání	Úřední záznam o doplnění podáním vysvětlení §158/6 tr.	Rozhodnutí
--	--	--	--------------------	--	--------------------------------------	--	---	--------------------------------	--	---	----------------------------	--------------------------------------	--------------------------------	--	--------------------	--	-----------------------------	---	-------------------	--	------------

### Počty formulářů ve zkoumaných spisech podle problematiky spisu - drogová problematika - celkem zkoumáno (17 spisů)

Celkem formulářů	17	102	102	0	0	0	0	0	0	0	0	0	0	0	0	0	0	0	0	17	17
ø 1 ZUTR	1,00	6,00	6,00	0,00	0,00	0,00	0,00	0,00	0,00	0,00	0,00	0,00	0,00	0,00	0,00	0,00	0,00	0,00	0,00	1,00	1,00
ø 1 spis	1,00	6,00	6,00	0,00	0,00	0,00	0,00	0,00	0,00	0,00	0,00	0,00	0,00	0,00	0,00	0,00	0,00	0,00	0,00	1,00	1,00

### Počty formulářů ve zkoumaných spisech podle problematiky spisu - majetková problematika - celkem zkoumáno (81 spisů)

Celkem formulářů	81	208	194	63	28	44	0	0	0	0	0	0	0	26	0	0	0	13	13	0	81
ø 1 ZUTR	1,00	2,57	2,40	0,78	0,35	0,54	0,00	0,00	0,00	0,00	0,00	0,00	0,00	0,32	0,00	0,00	0,00	0,16	0,16	0,00	1,00
ø 1 spis	1,00	2,57	2,40	0,78	0,35	0,54	0,00	0,00	0,00	0,00	0,00	0,00	0,00	0,32	0,00	0,00	0,00	0,16	0,16	0,00	1,00

### Počty formulářů ve zkoumaných spisech podle problematiky spisu - násilná problematika - celkem zkoumáno (7 spisů)

Celkem formulářů	7	21	21	14	14	0	7	0	7	7	7	14	0	7	14	0	7	7	7	7	0	7
ø 1 ZUTR	1,00	3,00	3,00	2,00	2,00	0,00	1,00	0,00	1,00	1,00	1,00	2,00	0,00	1,00	2,00	0,00	1,00	1,00	1,00	1,00	0,00	1,00
ø 1 spis	1,00	3,00	3,00	2,00	2,00	0,00	1,00	0,00	1,00	1,00	1,00	2,00	0,00	1,00	2,00	0,00	1,00	1,00	1,00	1,00	0,00	1,00

### Celkový součet

	105	331	317	77	42	44	7	0	7	7	7	14	0	7	40	0	7	7	20	20	17	105
--	-----	-----	-----	----	----	----	---	---	---	---	---	----	---	---	----	---	---	---	----	----	----	-----

## Počty formulářů ve zkoumaných spisech - SKPV

Záznam o zahájení úkonů § 158/3 tr. řádu	Úřední záznam o podaném vysvětlení §158/6 tr. řádu	Pouč. o poskytnutí inf. o tr. f. a os.	Základní informace OBĚT TČ	Pouč. pošt. fyz. os. a oběti v tr. řízení	Pouč. pošt. práv. osoby v tr. řízení	Usn. o zah. tr. stih. dle § 160/1 tr. řádu	Usn. o zah. tr. stih. dle § 160/1, 5 tr. řádu	Protokol o výsledku obviněného	Prot. o zadrž. os. podezř. § 76/1 tr. řádu	Prot. o vysl. os. podezř. § 76/3 tr. řádu	Protokol o výsledku svědka	Protokol o výsledku svědka do 18 let	Protokol o ohledání místa činu	Protokol o vydání/odnětí/předložení věcí	Usn. § 80 tr. řádu	Vyrozměření k prostudování trestního spisu	Záznam o prostudování spisu	Opatření o přibrání znalce dle ust. § 105/1 tr. řádu	Znalecké zkoumání	Úřední záznam o doplnění podaného vysvětlení §158/6 tr.	Rozhodnutí
--	--	--	----------------------------	---	--------------------------------------	--	---	--------------------------------	--	---	----------------------------	--------------------------------------	--------------------------------	--	--------------------	--	-----------------------------	--	-------------------	---	------------

### Počty formulářů ve zkoumaných spisech podle problematiky spisu - drogová problematika - celkem zkoumáno (19 spisů)

Celkem formulářů	21	22	40	0	0	0	13	0	15	4	4	38	9	1	7	3	13	14	9	4	1	19
ø 1 ZUTR	1,00	1,05	1,90	0,00	0,00	0,00	0,62	0,00	0,71	0,19	0,19	1,81	0,43	0,05	0,33	0,14	0,62	0,67	0,43	0,19	0,05	0,90
ø 1 spis	1,11	1,16	2,11	0,00	0,00	0,00	0,68	0,00	0,79	0,21	0,21	2,00	0,47	0,05	0,37	0,16	0,68	0,74	0,47	0,21	0,05	1,00

### Počty formulářů ve zkoumaných spisech podle problematiky spisu - majetková problematika - celkem zkoumáno (25 spisů)

Celkem formulářů	75	196	163	99	197	42	19	4	23	11	11	3	0	52	48	20	172	136	10	12	3	22
ø 1 ZUTR	1,00	2,61	2,17	1,32	2,63	0,56	0,25	0,05	0,31	0,15	0,15	0,04	0,00	0,69	0,64	0,27	2,29	1,81	0,13	0,16	0,04	0,29
ø 1 spis	3,00	7,84	6,52	3,96	7,88	1,68	0,76	0,16	0,92	0,44	0,44	0,12	0,00	2,08	1,92	0,80	6,88	5,44	0,40	0,48	0,12	0,88

### Počty formulářů ve zkoumaných spisech podle problematiky spisu - násilná problematika - celkem zkoumáno (31 spisů)

Celkem formulářů	30	119	120	23	34	14	11	0	17	9	9	19	0	25	30	3	40	42	18	11	1	29
ø 1 ZUTR	1,00	3,97	4,00	0,77	1,13	0,47	0,37	0,00	0,57	0,30	0,30	0,63	0,00	0,83	1,00	0,10	1,33	1,40	0,60	0,37	0,03	0,97
ø 1 spis	0,97	3,84	3,87	0,74	1,10	0,45	0,35	0,00	0,55	0,29	0,29	0,61	0,00	0,81	0,97	0,10	1,29	1,35	0,58	0,35	0,03	0,94

### Počty formulářů ve zkoumaných spisech podle problematiky spisu - problematika mládeže - celkem zkoumáno (13 spisů)

Celkem formulářů	13	38	42	19	26	2	6	0	6	1	0	0	5	2	9	2	9	12	0	0	0	12
ø 1 ZUTR	1,00	2,92	3,23	1,46	2,00	0,15	0,46	0,00	0,46	0,08	0,00	0,00	0,38	0,15	0,69	0,15	0,69	0,92	0,00	0,00	0,00	0,92
ø 1 spis	1,00	2,92	3,23	1,46	2,00	0,15	0,46	0,00	0,46	0,08	0,00	0,00	0,38	0,15	0,69	0,15	0,69	0,92	0,00	0,00	0,00	0,92

<b>Celkový součet</b>	139	375	365	141	257	58	49	4	61	25	24	60	14	80	94	28	234	204	37	27	5	82
-----------------------	-----	-----	-----	-----	-----	----	----	---	----	----	----	----	----	----	----	----	-----	-----	----	----	---	----

Název dokumentu	Obvodní oddělení	SKPV - odhalování	SKPV - vyšetřování	Obvodní oddělení	SKPV - odhalování	SKPV - vyšetřování	Obvodní oddělení	SKPV - odhalování	SKPV - vyšetřování	Obvodní oddělení	SKPV - odhalování	SKPV - vyšetřování	Obvodní oddělení	SKPV - odhalování	SKPV - vyšetřování
	Ø čas úpravy jednoho formuláře průměrným zpracovatelem			počet zkoumaných formulářů			Ø čas zápisu a zpracování jednoho dokumentu průměrným zpracovatelem			Ø počet stran formátu A4 dokumentu bez úpravy zpracovatele			Ø počet stran formátu A4 upravovaný zpracovatelem		
Opatření o přibrání znalce dle ust. § 105/1 tr. řádu	7:50:40		1:19:48	2		24				2,00		2,04	1,00		1,04
Poučení o poskytování informací o trestním řízení a o osobách	0:30:38	0:00:25	0:01:52	88	7	50				1,00	1,00	1,00	0,00	0,00	0,00
Poučení poškozeného fyzické osoby a obětí v trestním řízení	0:20:30	0:01:00	0:00:10	22	2	60				4,00	4,00	4,00	0,00	0,00	0,00
Poučení poškozeného právnické osoby v trestním řízení	2:20:54	0:00:23	0:01:29	9	1	6				3,00	3,00	3,00	0,00	0,00	0,00
Protokol o ohledání místa činu (věci)	0:17:21	0:01:00	2:20:34	42	2	14	0:33:10	0:12:30	1:14:34	1,98	2,50	2,86	1,98	2,50	2,86
Protokol o vydání/odnětí/předložení věci	0:01:20	0:02:13	0:34:57	39	11	15	0:09:40	0:07:00	0:14:00	1,03	1,00	1,07	1,03	1,00	1,07
Protokol o výsledku obviněného (pokračování ve výsledku obviněného)			2:51:52			41			0:49:00			5,38			2,60
Protokol o zadržení § 76/1 (§75) tr. řádu	0:18:57	0:19:44		6	6					3,67	4,00		1,33	2,00	
Protokol o výsledku osoby podezřelé § 76/3 tr. řádu	0:26:59	1:40:08	1:02:05	9	6	3	0:29:00	2:28:51	0:49:20	4,00	5,86	5,00	1,89	3,71	2,33
Protokol o výsledku podezřelého	0:53:01		0:51:23	4		2	0:40:00		0:56:00	3,75		4,00	1,75		2,00
Protokol o výsledku svědka		0:18:24	1:55:33		7	31		0:35:09	0:29:50		3,71	4,81		1,71	2,81
Protokol o výsledku svědka do 18 let		0:14:24	9:06:02		5	12		0:23:48	0:24:25		5,00	3,75		1,00	1,50
Rozhodnutí	2:44:28	13:19:17	3:40:51	16	3	83				2,31	2,33	2,69	2,31	2,33	2,69
Úřední záznam o doplnění podaného vysvětlení §158/6 tr. řádu	0:04:13	0:00:05	1:01:15	7	1	5	0:25:00		1:00:00	2,29	1,00	3,00	1,57	1,00	2,60
Úřední záznam o podaném vysvětlení §158/6 tr. řádu (protokol o trestním oznámení)	0:55:21	0:24:32	1:35:51	117	22	38	0:36:33	0:39:37	0:51:36	3,99	3,68	4,46	1,98	1,68	2,54
Usnesení § 80 tr. řádu	11:17:05	0:16:08	0:40:09	2	8	14				1,50	1,38	1,71	1,50	1,38	1,71
Usnesení o zahájení trestního stíhání dle § 160/1 tr. řádu	1:20:18		7:42:14	2		55				1,50		3,89	1,50		3,89
Vyrozumění k prostudování trestního spisu			0:48:50			141						1,00			0,90
Základní informace - OBĚŤ TČ	0:30:47		0:00:08	18		6				5,00		5,00	0,00		0,00
Záznam o prostudování spisu			1:21:13			84			0:30:00			1,04			0,83
Záznam o zahájení úkonů § 158/3 tr. řádu	0:23:49	1:56:59	0:10:23	77	4	22				1,04	1,25	1,05	1,04	1,25	1,05

Obrázek 5 - porovnání zkoumaných dokumentů podle zařazení zpracovatele dokumentu

Název dokumentu	Obvodní oddělení	SKPV	Obvodní oddělení	SKPV	SKPV - čtení OOP	Obvodní oddělení	SKPV	Obvodní oddělení	SKPV	Obvodní oddělení	SKPV	Obvodní oddělení	SKPV
	Ø čas úpravy jednoho formuláře průměrným zpracovatelem		Ø počet stran formátu A4 upravovaný zpracovatelem			Ø doba zpracování dokumentu na 1 spis bez čtení dokumentů		Ø doba zpracování dokumentu na 1 spis bez čtení dokumentů		Ø doba zpracování dokumentu na 1 spis bez čtení dokumentů		Ø doba zpracování dokumentu na 1 spis bez čtení dokumentů	
						drogová problematika		majetková problematika		násilná problematika		problematika mládeže	
Opatření o přibrání znalce dle ust. § 105/1 tr. řádu	7:50:40	1:19:48	1,00	1,04	0:03:33	0:00:00	0:37:30	1:15:18	0:31:55	7:50:40	0:46:17	0:00:00	0:00:00
Poučení o poskytování informací o trestním řízení a o osobách	0:30:38	0:01:08	0,00	0,00	0:00:00	3:03:48	0:02:25	1:13:31	0:07:27	1:31:54	0:04:25	0:00:00	0:03:41
Poučení poškozeného fyzické osoby a oběti v trestním řízení	0:20:30	0:00:35	0,00	0,00	0:00:00	0:00:00	0:00:00	0:07:10	0:04:36	0:41:00	0:00:39	0:00:00	0:01:10
Poučení poškozeného právnické osoby v trestním řízení	2:20:54	0:00:56	0,00	0,00	0:00:00	0:00:00	0:00:00	1:16:05	0:01:34	0:00:00	0:00:25	0:00:00	0:00:08
Protokol o ohledání místa činu (věci)	0:17:21	1:10:47	1,98	2,68	0:07:01	0:00:00	0:03:32	0:00:00	2:27:14	0:17:21	0:57:20	0:00:00	0:10:37
Protokol o vydání/odněti/předložení věci	0:01:20	0:18:35	1,03	1,03	0:03:38	0:00:00	0:06:53	0:00:26	0:35:41	0:02:40	0:18:02	0:00:00	0:12:49
Protokol o výslechu obviněného (pokračování ve výslechu obviněného)		2:51:52		2,60	0:00:00	0:00:00	2:15:46	0:00:00	2:38:07	0:00:00	1:34:32	0:00:00	1:19:04
Protokol o zadržení § 76/1 (§75) tr. řádu	0:18:57	0:19:44	1,33	2,00	0:04:44	0:00:00	0:04:09	0:00:00	0:08:41	0:18:57	0:05:43	0:00:00	0:01:35
Protokol o výslechu osoby podezřelé § 76/3 tr. řádu	0:26:59	1:21:07	1,89	3,02	0:06:42	0:00:00	0:17:02	0:00:00	0:35:41	0:26:59	0:23:31	0:00:00	0:00:00
Protokol o výslechu svědka		1:06:58		2,26	0:00:00	0:00:00	2:13:57	0:00:00	0:08:02	0:00:00	0:40:51	0:00:00	0:00:00
Protokol o výslechu svědka do 18 let		4:40:13		1,25	0:00:00	0:00:00	2:11:42	0:00:00	0:00:00	0:00:00	0:00:00	0:00:00	1:46:29
Rozhodnutí	2:44:28	8:30:04	2,31	2,51	0:08:13	2:44:28	8:30:04	2:44:28	7:28:52	2:44:28	7:59:28	0:00:00	7:49:16
Úřední záznam o doplnění podaného vysvětlení §158/6 tr. řádu	0:04:13	0:30:40	1,57	1,80	0:05:35	0:04:13	0:01:32	0:00:00	0:03:41	0:00:00	0:00:55	0:00:00	0:00:00
Úřední záznam o podaném vysvětlení §158/6 tr. řádu (protokol o trestním oznámení)	0:55:21	1:00:12	1,98	2,11	0:07:02	5:32:06	1:09:49	2:22:15	7:53:43	2:46:03	3:51:08	0:00:00	2:55:46
Usnesení § 80 tr. řádu	11:17:05	0:28:08	1,50	1,54	0:05:19	0:00:00	0:04:30	0:00:00	0:22:31	0:00:00	0:02:49	0:00:00	0:04:13
Usnesení o zahájení trestního stíhání dle § 160/1 tr. řádu	1:20:18	7:42:14	1,50	3,89	0:05:19	0:00:00	5:14:19	0:00:00	5:51:18	0:00:00	2:41:47	0:00:00	3:32:38
Vyrozměnění k prostudování trestního spisu		0:48:50		0,90	0:00:00	0:00:00	0:33:12	0:00:00	5:35:58	0:00:00	1:03:00	0:00:00	0:33:42
Základní informace - OBĚŤ TČ	0:30:47	0:00:08	0,00	0,00	0:00:00	0:00:00	0:00:00	0:24:01	0:00:32	1:01:34	0:00:06	0:00:00	0:00:12
Záznam o prostudování spisu		1:21:13		0,83	0:00:00	0:00:00	1:00:06	0:00:00	7:21:49	0:00:00	1:49:39	0:00:00	1:14:43
Záznam o zahájení úkonů § 158/3 tr. řádu	0:23:49	1:03:41	1,04	1,15	0:03:41	0:23:49	1:10:41	0:23:49	3:11:03	0:23:49	1:01:46	0:00:00	1:03:41
SUMA - čas potřebný ke zpracování zkoumaných dokumentů v jednom trestním spise podle problematik					1:00:49	11:48:24	25:37:10	9:47:03	45:08:23	18:05:25	23:22:22	0:00:00	20:49:43

Obrázek 6 - čas potřebný ke zpracování zkoumaných dokumentů v jednom trestním spise podle problematik



Název dokumentu	Obvodní oddělení		Obvodní oddělení		Obvodní oddělení		Obvodní oddělení		Obvodní oddělení		Obvodní oddělení		Obvodní oddělení		Obvodní oddělení			
	SKPV	SKPV	SKPV	SKPV	SKPV	SKPV	SKPV	SKPV	SKPV	SKPV	SKPV	SKPV	SKPV	SKPV	SKPV	SKPV		
Opětření přibrání nauce dle ust. § 105/1 tr. řádu	0	0,47	0,16	0,4	1	0,58	0	0	2,00	2,04	0,00	0,86	0,32	0,82	2,00	1,18	0,00	0,00
Požádání poskytnout informaci o trestním řízení a o osobách	6	2,11	2,4	6,52	3	3,87	0	3,23	1,00	1,00	6,00	2,11	2,40	6,52	3,00	3,87	0,00	3,23
Požádání poskytnout fyzické osoby a oběti v trestním řízení	0	0	0,35	7,88	2	1,1	0	2	4,00	4,00	0,00	0,00	1,40	31,52	8,00	4,40	0,00	8,00
Požádání poskytnout příjímající osoby v trestním řízení	0	0	0,54	1,68	0	0,45	0	0,15	3,00	3,00	0,00	0,00	1,62	5,04	0,00	1,35	0,00	0,45
Protokol o vyřazení místa činu (věci)	0	0,05	0	2,08	1	0,81	0	0,15	1,98	2,68	0,00	0,15	0,00	5,37	1,98	2,17	0,00	0,40
Protokol o vyřazení/odnětí/předčtení věcí	0	0,37	0,32	1,92	2	0,97	0	0,69	1,03	1,03	0,00	0,38	0,33	1,88	2,05	1,00	0,00	0,71
Protokol o výslechu obviněného (pokračování ve výslechu obviněného)	0	0,79	0	0,92	0	0,55	0	0,48	5,38	0,00	4,25	0,00	4,95	0,00	2,98	0,00	2,48	
Protokol o zařazení § 76/1, §75/1 tr. řádu	0	0,21	0	0,44	1	0,29	0	0,08	3,67	4,00	0,00	0,84	0,00	1,75	3,67	1,16	0,00	0,32
Protokol o výslechu osoby podezřelé § 78/3 tr. řádu	0	0,21	0	0,44	1	0,29	0	0	4,00	5,43	0,00	1,14	0,00	2,39	4,00	1,97	0,00	0,00
Protokol o výslechu svědka	0	2	0	0,12	0	0,61	0	0	4,26	0,00	8,32	0,00	0,00	0,51	0,00	2,60	0,00	0,00
Protokol o výslechu svědka do 18 let	0	0,47	0	0	0	0	0	0,38	4,38	0,00	2,06	0,00	0,00	0,00	0,00	0,00	0,00	1,66
Rehabilitaci	1	1	1	0,88	1	0,94	0	0,82	2,31	2,31	2,31	2,31	2,31	2,31	2,31	2,38	0,00	2,31
Ujedinění záznam o doplnění podáního vyřazení §133/6 tr. řádu	1	0,05	0	0,12	0	0,03	0	0	2,28	2,00	2,28	0,10	0,00	0,24	0,00	0,08	0,00	0,00
Ujedinění záznam o podání vyřazení §133/6 tr. řádu (protokol o trestním oznámení)	6	1,16	2,57	7,87	3	3,84	0	2,92	3,99	4,07	23,85	4,72	10,25	32,04	11,87	15,64	0,00	11,89
Uznesení § 80 tr. řádu	0	0,16	0	0,8	0	0,1	0	0,15	1,50	1,54	0,00	0,25	0,00	1,24	0,00	0,15	0,00	0,23
Uznesení o zahájení trestního stíhání dle § 150/1 tr. řádu	0	0,68	0	0,76	0	0,35	0	0,46	1,50	3,89	0,00	2,85	0,00	2,95	0,00	1,36	0,00	1,79
Vyrozumění k provedení trestního spisu	0	0,68	0	6,88	0	1,29	0	0,69	1,00	1,00	0,00	0,68	0,00	6,88	0,00	1,29	0,00	0,69
Zahájení informace - Oběť TČ	0	0	0,78	3,95	2	0,74	0	1,46	5,00	5,00	0,00	0,00	3,80	19,80	10,00	3,70	0,00	7,30
Záznam o postoupení spisu	0	0,74	0	5,44	0	1,35	0	0,92	1,04	1,04	0,00	0,77	0,00	5,43	0,00	1,40	0,00	0,95
Záznam o zahájení úkonů § 158/3 tr. řádu	1	1,11	1	3	1	0,97	0	1	1,04	1,18	1,04	1,17	1,04	3,44	1,04	1,11	0,00	1,18
<b>Ø počet listů zkoumaných formulářů v 1 trestním spise</b>									<b>35,59</b>	<b>33,34</b>	<b>23,58</b>	<b>135,51</b>	<b>50,02</b>	<b>49,34</b>	<b>0,00</b>	<b>43,56</b>		

Obrázek 8 - počet listů zkoumaných dokumentů v jednom trestním spise podle problematik

## Příloha číslo 6

Obrázek 1 - vyhodnocení zpracovatelů podle zkoumaných formulářů (1).....	2
Obrázek 2 - vyhodnocení zpracovatelů podle zkoumaných formulářů (2).....	3
Obrázek 3 - vyhodnocení zpracovatelů podle zkoumaných formulářů (3).....	4
Obrázek 4 - vyhodnocení zpracovatelů podle zkoumaných formulářů (4).....	5



Název dokumentu	Kategorie	Ø čas úpravy jednoho formuláře zpracovatelem				Ø čas zápisu a zpracování jednoho dokumentu zpracovatelem				Ø celkový počet stran formátu A4 dokumentu				Ø počet stran formátu A4 upravený zpracovatelem			
		Obvodní oddělení	Oddělení hlídkové služby	SKPV - odhalování	SKPV - vyšetřování	Obvodní oddělení	Oddělení hlídkové služby	SKPV - odhalování	SKPV - vyšetřování	Obvodní oddělení	Oddělení hlídkové služby	SKPV - odhalování	SKPV - vyšetřování	Obvodní oddělení	Oddělení hlídkové služby	SKPV - odhalování	SKPV - vyšetřování
Opatření o přiblížení znalce dle ust. § 105/1 tr. řádu	07-09 let	15:41:13			1:27:04				2,00				1,00				1,00
	10-15 let				0:31:15								2,00				1,00
	16-20 let				0:01:20								2,00				1,00
	21-25 let				0:51:11				2,00				2,00	1,00			1,00
	31 let a více																
Poučení o poskytování informací o trestním řízení a o osobách	04-06 let	0:00:38							1,00				0,00				
	07-09 let	0:00:48							1,00				0,00				
	10-15 let	0:00:07			0:00:09				1,00				0,00				0,00
	16-20 let	0:00:16			0:00:07				1,00				1,00	0,00			0,00
	21-25 let	0:00:05			0:00:07				1,00				1,00	0,00			0,00
Poučení poškozeného fyzické osoby a obětí v trestním řízení	04-06 let	0:00:05			0:00:09				1,00				0,00				0,00
	07-09 let	0:00:04			0:01:00				1,00				1,00	1,00			0,00
	10-15 let	0:00:07			0:00:07				4,00				0,00				0,00
	16-20 let	0:00:22			0:00:17				4,00				4,00	0,00			0,00
	21-25 let	0:00:08			0:00:18				4,00				4,00	0,00			0,00
Poučení poškozeného právnické osoby v trestním řízení	10-15 let	0:00:08			0:00:09				4,00				4,00	0,00			0,00
	16-20 let	0:00:08			0:00:09				4,00				4,00	0,00			0,00
	21-25 let	0:00:06			0:01:00				4,00				4,00	0,00			0,00
	31 let a více	0:00:09			0:00:10				3,00				3,00	0,00			0,00
	07-09 let	0:00:09			0:01:00				3,00				3,00	0,00			0,00
Poučení poškozeného právnické osoby v trestním řízení	10-15 let	0:00:05			0:00:09				3,00				3,00	0,00			0,00
	16-20 let	0:00:05			0:00:09				3,00				3,00	0,00			0,00
	21-25 let	7:02:26			0:00:23				3,00				3,00	0,00			0,00
	31 let a více	0:16:52			0:33:49				2,06				2,06	0,00			0,00
	01-03 roky	0:23:00			0:24:55				1,83				1,83	0,00			0,00
Protokol o ohledání místa činu (věci)	04-06 let	0:15:54			1:20:00				2,25				2,25	0,00			0,00
	07-09 let	0:01:00			0:10:00				2,00				2,00	0,00			0,00
	10-15 let	0:15:54			0:20:00				1,00				2,00	1,00			2,00
	16-20 let	0:09:53			0:52:14				2,00				3,00	2,00			3,00
	21-25 let	0:01:00			0:12:30				2,50				2,50	0,00			2,50

Obrázek 1 - vyhodnocení zpracovatelů podle zkoumaných formulářů (1)

Název dokumentu	Kategorie	Ø čas úpravy jednoho formuláře zpracovatelem				Ø čas zápisu a zpracování jednoho dokumentu zpracovatelem				Ø celkový počet stran formulářů a dokumentu				Ø počet stran formulářů a upravených zpracovatelem			
		Obvodní oddělení	Oddělení hlídkové služby	SKPV - odhalování	SKPV - vyšetřování	Obvodní oddělení	Oddělení hlídkové služby	SKPV - odhalování	SKPV - vyšetřování	Obvodní oddělení	Oddělení hlídkové služby	SKPV - odhalování	SKPV - vyšetřování	Obvodní oddělení	Oddělení hlídkové služby	SKPV - odhalování	SKPV - vyšetřování
Protokol o vydání/odnětí/předložení věcí	01-03 roby	0:00:04				0:26:00				2,00				2,00			
	04-05 let	0:00:35				0:15:00				1,00				1,00			
	07-09 let	0:00:17								1,00				1,00			
	10-13 let	0:16:02				0:01:00				1,00				1,00			1,00
	16-20 let	0:00:07				0:05:00				1,00				1,00			1,00
	21-25 let	0:00:08								1,00				1,00			1,00
Protokol o výsledku obviněného (pokračování ve výsledku obvy)	26-30 let	0:00:07				0:10:00				1,00				1,00			1,00
	31 let a více	0:00:08								1,00				1,00			1,00
	07-09 let																2,00
	10-13 let																2,00
	16-20 let																1,00
	21-25 let																3,50
Protokol o výsledku osoby podezřelé § 76/3 tr. řádu	26-30 let																3,00
	31 let a více																1,50
	07-09 let	0:48:24				0:30:00				5,00				2,00			2,00
	16-20 let					0:00:03				4,00				4,00			1,00
	21-25 let	0:12:30				0:27:40				4,00				2,00			4,00
	26-30 let					2:26:32				6,50				6,00			4,00
Protokol o výsledku svědka	31 let a více	0:48:46				0:30:30				3,50				2,50			5,00
	04-05 let																1,33
	10-13 let																1,00
	16-20 let																2,56
	26-30 let																2,00
	31 let a více																1,00
Protokol o výsledku svědka do 18 let	04-05 let																1,00
	07-09 let																1,00
	10-13 let																1,00
	16-20 let																1,75
	26-30 let																1,00
	31 let a více																1,00
Protokol o zadření § 76/1 (§75) tr. řádu	01-03 roby																
	04-06 let	0:10:15	0:18:01							3,00	4,00			2,00	1,00		
	07-09 let										3,25						1,00
	10-13 let	0:17:45								3,00				2,00			1,00
	16-20 let	0:00:12								4,00				1,00			1,00
	26-30 let	0:01:00								4,00				1,00			1,00

Obrázek 2 - vyhodnocení zpracovatelů podle zkoumaných formulářů (2)

Název dokumentu	Kategorie	ř čá úpravy jednoho formuláře zpracovatelem				ř čas zápisu a zpracování jednoho dokumentu zpracovatelem				ř celkový počet stran formulářů dokumentu				ř počet stran formulářů upravených zpracovatelem				
		Obvodní oddělení	Oddělení hlídkové služby	SKPV - odhalování	SKPV - vyšetřování	Obvodní oddělení	Oddělení hlídkové služby	SKPV - odhalování	SKPV - vyšetřování	Obvodní oddělení	Oddělení hlídkové služby	SKPV - odhalování	SKPV - vyšetřování	Obvodní oddělení	Oddělení hlídkové služby	SKPV - odhalování	SKPV - vyšetřování	
Rozhodnutí	07-09 let	14228		184100	03732				200									
	10-13 let																	
	16-20 let	51725		211644	72707				200	300	200	200	200	300	200	200	200	200
	21-25 let	00127			02734				150	200	377	150	377	150	200	377	150	200
	26-30 let	00239			03710				150	200	200	150	200	150	200	200	150	200
	31 let a více	00002		00007	00856				300	200	200	300	300	200	200	200	200	200
	04-06 let	00007							500			300						
	10-13 let	02850			24913				200		500	200	200					500
	16-20 let			00005	21500					100	600	100	600			100	400	400
	21-25 let				00041						01200		133					133
	31 let a více	00007							300				150					
	04-06 let	00010							350				150					
	07-09 let	05331							392				192					
	10-13 let	02729			00109				383				350					250
	16-20 let	00558		01340	00007				333	400	300	133	300	200	200	100	100	
	21-25 let	01900			24702				300		438	100	438	100	200	263	263	
	26-30 let	00009		00644	114757				300	320	550	100	550	120	350	350	350	
	31 let a více	00004							350			150						
	10-13 let	05510			00017				200		167	200						167
	16-20 let			00004	34609					200	150		200		200			150
	21-25 let				02457				100	129	200		200		200			200
	26-30 let	213900		01826														
	31 let a více				00008				300		300		300					300
	07-09 let				120202						400		400					400
	10-13 let				12720						125		125					125
	16-20 let				44801						427		427					427
	21-25 let	12018			00124				150		250		250					250
	26-30 let				10729						200		200					200
	31 let a více				00014						100		100					100
	04-06 let				00007						100		100					100
	10-13 let				01325						100		100					100
	16-20 let				165931						100		100					100
	21-25 let				00009						100		100					100
	26-30 let																	
	31 let a více																	050

Obrázek 3 - vyhodnocení zpracovatelů podle zkoumaných formulářů (3)

Název dokumentu	Kategorie	Ø čas úpravy jednoho formuláře zpracovatelem				Ø čas zápisu a zpracování jednoho dokumentu zpracovatelem				Ø celkový počet stran formulářů A4 dokumentu				Ø počet stran formulářů A4 upravených zpracovatelem			
		Obvodní oddělení	Oddělení hlídkové služby	SKPV - odhalování	SKPV - vyšetřování	Obvodní oddělení	Oddělení hlídkové služby	SKPV - odhalování	SKPV - vyšetřování	Obvodní oddělení	Oddělení hlídkové služby	SKPV - odhalování	SKPV - vyšetřování				
Základní informace - OBĚŤ TČ	04-06 let	0:00:07								5,00				0,00			
	07-09 let	0:00:07								5,00				0,00			
	10-13 let	0:00:06			0:00:15					5,00			5,00	0,00			0,00
	16-20 let	0:00:03			0:00:09					5,00			5,00	0,00			0,00
	21-23 let	1:25:03			0:00:05					5,00			5,00	0,00			0,00
	26-30 let	0:10:53								5,00				0,00			
31 let a více	1:29:53								5,00				0,00				
Zájem o prostudování spisu	10-13 let				0:00:12							1,00					1,00
	16-20 let				0:15:46			0:19:00				1,00					1,00
	21-23 let				0:07:09			0:15:00				1,02					1,02
	26-30 let				15:09:12							1,00					0,00
	31 let a více				0:00:09							1,00					1,00
Zájem o zahájení úkonů § 158/3 tr. řádu	01-03 roky	0:00:17								1,00				1,00			
	04-06 let	0:12:36								1,17				1,17			
	07-09 let	0:01:08								1,05				1,05			
	10-13 let	0:45:49			0:00:15					1,00			1,00	1,00			1,00
	16-20 let	0:00:09			0:00:25					1,00		2,00	1,00	1,00		2,00	1,00
	21-23 let	0:00:09			0:11:08					1,00		1,00	1,00	1,00		1,00	1,00
26-30 let	0:00:36								1,00				1,00			1,00	
31 let a více	2:15:34				0:33:40				1,11			1,50	1,11			1,50	

Obrázek 4 - vyhodnocení zpracovatelů podle zkoumaných formulářů (4)