

VYSOKÁ ŠKOLA EKONOMIE A MANAGEMENTU

Nárožní 2600/9a, 158 00 Praha 5

BAKALÁŘSKÁ PRÁCE



KOMUNIKACE A LIDSKÉ ZDROJE

VYSOKÁ ŠKOLA EKONOMIE A MANAGEMENTU

Nárožní 2600/9a, 158 00 Praha 5

NÁZEV BAKALÁŘSKÉ PRÁCE/TITLE OF THESIS

Loterie a sázkové hry jako zdroj financování sportu

TERMÍN UKONČENÍ STUDIA A OBHAJOBA (MĚSÍC/ROK)

Leden 2016 / Leden 2016

JMÉNO A PŘÍJMENÍ / STUDIJNÍ SKUPINA

Jitka Luňáková / KLZ 20

JMÉNO VEDOUcíHO BAKALÁŘSKÉ PRÁCE

JUDr. Barbora Vlachová

PROHLÁŠENÍ STUDENTA

Odevzdáním této práce prohlašuji, že jsem zadanou bakalářskou práci na uvedené téma vypracoval/a samostatně a že jsem ke zpracování této bakalářské práce použil/a pouze literární prameny v práci uvedené.

Jsem si vědom/a skutečnosti, že tato práce bude v souladu s § 47b zák. o vysokých školách zveřejněna, a souhlasím s tím, aby k takovému zveřejnění bez ohledu na výsledek obhajoby práce došlo.

Prohlašuji, že informace, které jsem v práci užil/a, pocházejí z legálních zdrojů, tj. že zejména nejde o předmět státního, služebního či obchodního tajemství či o jiné důvěrné informace, k jejichž použití v práci, popř. k jejich následné publikaci v souvislosti s předpokládanou veřejnou prezentací práce, nemám potřebné oprávnění.

Datum a místo: 12.11.2015 Praha

PODĚKOVÁNÍ

Rád/-a bych tímto poděkoval/a vedoucímu bakalářské práce, za metodické vedení a odborné konzultace, které mi poskytl/a při zpracování mé bakalářské práce.

VYSOKÁ ŠKOLA EKONOMIE A MANAGEMENTU

Nárožní 2600/9a, 158 00 Praha 5

SOUHRN

1. Cíl práce:

Je deskripce současných zdrojů financování sportu v České republice a zároveň rozbor finančních zdrojů z rozpočtu města Chomutov, a to pro oblast sportu. Jeho součástí je analýza faktorů, které vývoj finančních toků ovlivňovaly a navrhnout doporučení pro stanovení výše a způsobů podpory v oblasti všeobecného sportu.

2. Výzkumné metody:

V této bakalářské práci byl proveden výtah a deskripce jednotlivých zdrojů finančních prostředků oblasti sportu. Dále analýza rozpočtu města Chomutov z hlediska výše finanční podpory pro oblast sportu. A dále syntéza poznatků verifikace/falzifikace stanovených hypotéz a návrh doporučení pro stanovení výše a způsobu podpory v oblasti sportu.

3. Výsledky výzkumu/práce:

Během sledovaného období došlo k několika změnám, které přispěly k tomu, že do sportu se dostává méně peněz než v předešlých letech. První příčinou bylo ukončení financování sportu z výtěžků Sazky v důsledku bankrotu. Další změnou byla změna zákona o loteriích a podobných hrách. Obce dostaly pravomoc rozhodovat o tom, kolik heren může být umístěno na jejich území, došlo tím tak k markantnímu snížení počtu těchto provozoven. To mělo také vliv na příjmy z této oblasti a tím i snížení financí, které mohly být vynaloženy nejen na sport. Město Chomutov se podílí na financování sportu z prostředků získaných z odvodů loterijních a sázkových her. Kdy nejvíce peněz jde do hokeje. Ostatní sporty jsou podporovány méně. Malé tělovýchovné jednoty, které se zaměřují na všeobecné sporty, nejsou podporovány dostatečně. Přitom tělovýchovné jednoty jsou ideální pro děti a mládež, jelikož se nezaměřují jen na jeden typ sportu.

4. Závěry a doporučení:

Pro možné zlepšení financování sportu je nutno podchytit tento problém legislativně. A to zakotvením v zákoně, kdy sportovní organizace, tělovýchovné jednoty a sportovní kluby budou mít nárok na určitou část plynoucí obcím z výtěžků loterií a podobných her. V tomto případě by mělo být určeno procento financí, které bude výlučně určeno pro sport z odvodů loterijních a podobných společností. Další doporučení je inspirovat se v zahraničí například Velkou Británií. Jde o vlastnictví loterijní společnosti státem, což by umožnilo rychlé a potřebám vyhovující přerozdělení prostředků ve prospěch sportu. Tím by mohlo docházet k sestavení dlouhodobého výhledu pro podporu sportu a navíc snazší dostupnost informací pro sportovní organizace, což by umožnilo lepší plánování sportovní činnosti, opravy nebo nákupy nového vybavení.

KLÍČOVÁ SLOVA

Loterijní společnosti, dotace, zákony, veřejně prospěšné účely, financování sportu

VYSOKÁ ŠKOLA EKONOMIE A MANAGEMENTU

Nárožní 2600/9a, 158 00 Praha 5

SUMMARY

1. Main objective:

Is the description of current sources of funding for sport in the Czech Republic as well as analysis of financial resources from the budget of the city of Chomutov, for sport. It includes an analysis of the factors that influenced the development of the financial flows and propose recommendations for determining the amount and ways of promoting sport in general.

2. Research methods:

In this thesis was made selection and a description of the individual sources of funding in sport. Further on analysis of the budget of the city of Chomutov in terms of the amount of financial support for sport. A further synthesis of findings verification / falsification of hypotheses and draft recommendations for establishing the amount and method of supporting sport.

3. Result of research:

During the reporting period, there were several changes that contributed to the fact that the sport is getting less money than in previous years. The first reason was the termination of funding for sport from Sazka due to the bankruptcy. Another change was to change the law about lotteries and similar games. Municipalities were given the power to decide how many casinos can be located on their territory, due to that there was a reduction on the marked of these establishments. It also had an impact on revenues from this area and thereby reduce the funds that could be spent only on sports. Chomutov participates in sports financing from funds obtained from lottery and gambling and most of the money goes to hockey. Other sports are supported less. Small sports academies, which focus on general sports are not supported enough. Even though these sports academies are ideal for children and teenagers, as they are not focus only on one type of sport.

4. Conclusions and recommendation:

For possible improvement in the financing of sport, it is necessary to have this issue in legislation. And by establishing in law so sports organizations, sports academies and sports clubs will be entitled to a part of the earnings arising to municipalities from lotteries and similar games. In this case it should be determined by the percentage how much of funding will be exclusively assigned for the sport out of lottery payments and similar companies. Another recommendation is to inspire ourselves abroad, for example, the UK they have a state-owned lottery, allowing for quick and convenient needs reallocation of resources in favor of sports. This would help to build long-term outlook for the promotion of sport and moreover easy availability of information to sports organizations, which would allow better planning of sports activities, repairs or replacing an old equipment.

KEYWORDS

Lottery companies, subsidies, laws, public benefit purposes, financing of sport

JEL CLASSIFICATION

Z23 - Finance‡
K19 – Law Other
Z29 - Other‡ (sports economics)

VYSOKÁ ŠKOLA EKONOMIE A MANAGEMENTU

Nárožní 2600/9a, 158 00 Praha 5

ZADÁNÍ BAKALÁŘSKÉ PRÁCE

Jméno a příjmení:	Jitka Luňáková
Studijní program:	Ekonomika a management
Studijní obor:	Komunikace a lidské zdroje
Studijní skupina:	KLZ 20
Téma:	Loterie a sázkové hry jako zdroj financování sportu
Zásady pro vypracování (stručná osnova práce):	<ol style="list-style-type: none">1. Teoretická východiska2. Analýza dokumentů3. Interpretace výsledků4. Diskuze výsledků5. Shrnutí základních poznatků a závěrů vyplývajících ze zjištěných informací
Seznam literatury: (alespoň 4 zdroje)	ČASLAVOVÁ, E. <i>Management a marketing sportu</i> . 1. vyd. Praha: Olympia, 2009. 228 s. ISBN 978-80-7376-150-9. DISMAN, M. <i>Jak se vyrábí sociologická znalost</i> . 3. vyd. Praha: Karolinum, 2007. 374 s. ISBN 978-80-246-0139-7. HENDL, J. <i>Přehled statistických metod zpracování dat</i> . 1. vyd. Praha: Portál, 2006. 583 s. ISBN 80-7367-123-9. EVROPSKÁ KOMISE. <i>Bílá kniha o sportu</i> . 1. vyd. Lucemburk: Úřad pro úřední tisky Evropských společenství, 2007. 37 s. ISBN 978-92-79-06547-7. KOTLER, P. <i>Marketing management</i> . 12. vyd. Praha: Grada, 2007. 792 s. ISBN 978-80-247-1359-5. MŠMT, ČOV. <i>Analýza financování sportu v ČR</i> . 1. vyd. Praha, 2009. 22 s.
Vedoucí práce:	JUDr. Barbora Vlachová

Prof. Ing. Milan Žák, CSc.
rektor

V Praze dne 18. 7. 2014 (1. 9. 2013)

Milan
Žák

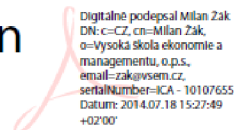

Digitálně podepsal Milan Žák
DN: c=CZ, cn=Milan Žák,
o=Vysoká škola ekonomie a
managementu, o.p.s.,
email=zak@vsem.cz,
serialNumber=ICA-10107655
Datum: 2014.07.18 15:27:49
+02'00'

VYSOKÁ ŠKOLA EKONOMIE A MANAGEMENTU

Nárožní 2600/9a, 158 00 Praha 5

Obsah

1 Úvod	1
1.1 Cíl práce	2
1.2 Postup práce a použité metody:	2
2 Teoreticko-metodologická část	2
2.1 Historie sportu	2
2.2 Olympijské hry	3
2.3 Mezinárodní olympijské hnutí	4
2.4 Český olympijský výbor	4
2.5 Zrození českého akademického sportu	6
2.6 Zrození Sokola	6
2.7 Sport po roce 1989	7
2.7.1 Ziskové organizace	8
2.7.2 Neziskové organizace	9
2.7.3 Nestátní neziskový sektor	9
2.8 Role sportu v EU	10
2.9 Hospodářský význam sportu	11
2.9.1 Tělesná aktivita a zdraví obyvatelstva	12
2.9.2 Vzdělávání	13
2.9.3 Sociální začlenění obyvatelstva	13
3 Praktická část	13
3.1 Financování sportu v Evropské unii	13
3.1.1 Alokace výnosů z loterijních společností do sportu v zemích EU	14
3.1.2 Zákon o podpoře sportu	14
3.1.3 Finanční podpora sportu	15
3.2 Struktura výdajů do sportu v České republice	16
3.2.1 Financování masového a vrcholového sportu	16
3.2.2 Přímé výdaje ze státního rozpočtu	17
3.2.3 Finanční prostředky z loterijních činností	19
3.3 Příjmy z rozpočtů krajů a obcí	23
3.3.1 Financování sportu ve městě Chomutov	25
3.4 Hodnotící komentář	29
4 Závěr	30
Zdroje	32

VYSOKÁ ŠKOLA EKONOMIE A MANAGEMENTU

Nárožní 2600/9a, 158 00 Praha 5

Seznam zkratek:

ČASPV	Česká asociace sportu pro všechny
ČOV	Český Olympijský Výbor
ČR	Česká republika
ČSTV	Český svaz tělesné výchovy
EU	Evropská Unie
EUR	Euro
HDP	Hrubý domácí produkt
IOC	International Olympic Committee
JTHZ	Jiné technicko-hrací zařízení
KPMG	Klynveld Peat Marwick Goerdeler
MF	Ministerstvo financí
MOV	Mezinárodní Olympijský Výbor
MMR	Ministerstvo pro místní rozvoj
MŠMT	Ministerstvo školství mládeže a tělovýchovy
MV	Ministerstvo vnitra
SK	Sportovní klub
TJ	Tělovýchovná jednota
UK	United Kingdom
VHP	Výherní hrací přístroje

VYSOKÁ ŠKOLA EKONOMIE A MANAGEMENTU

Nárožní 2600/9a, 158 00 Praha 5

Seznam tabulek:

Tabulka 1 Podíl jednotlivých typů účelů na celkových výdajích na veřejně prospěšné účely v letech 2006 - 2011	19
Tabulka 2 Odvod daně loterijních a podobných společností ve srovnání s prostředky vynaložené na veřejně prospěšné účely v letech 2006 až 2011	23
Tabulka 3 Změna způsobu financování sportu z loterií a sázkových společností.....	25
Tabulka 4 Přehled příjmů a výdajů statutárního města Chomutov v letech 2007-2014	26
Tabulka 5 Vývoj počtu provozoven a automatů v Chomutově.....	27
Tabulka 6 Přehled příjmů z loterií a podobných her a následné výdaje na sport v letech 2008 - 2014.....	28
Tabulka 7 Dotace vydané na sport z rozpočtu města v letech 2008 - 2014	29

Seznam grafů:

Graf 1 Výdaje státního rozpočtu včetně odvodů loterijních společností do oblastí sportu v letech 1989 - 2008	166
Graf 2 Prostředky na veřejně prospěšné účely v letech 2006 – 2011 vyjádřené v Kč	18
Graf 3 Celkové příjmy z provozu loterií a podobných her a odvod daně v letech 2008 - 2014	22
Graf 4 Odvod loterií bez výherních automatů a odvod z výherních hracích přístrojů v letech 2007 až 2014.	26

Seznam obrázků:

Obrázek 1 Více zdrojové financování tělesné kultury a sportu.....	17
Obrázek 2 Výtěžky plynoucí z loterií do sportu před rokem 2012	20
Obrázek 3 Výtěžky plynoucí z loterií do sportu po roce 2012.....	21

1 Úvod

Sport je jistě pojem, který má v historii lidstva velmi významnou a neopomenutelnou roli. V dnešní uspěchané době je možné se setkat s různými druhy sportovních aktivit. Tyto sportovní aktivity představují pro lidstvo určitou formu rozvoje, či zdokonalování a další možnost seberealizace. Jako mnohá jiná odvětví prochází i oblast sportu průběžným rozvojem a dalším jeho dalším vývojem.

Pojem sport může pro každého představovat naprosto odlišný význam. Je mnoho lidí, pro které sportování představuje možnost relaxace, a tuto činnost vyhledávají pravidelně. Naopak pro některé jedince může sportovní aktivita představovat doslova utrpení. I když dnešní doba dlouhodobě bojuje s trendem přibývajících nadváhy u světové populace, přeci jen tomuto trendu pomalu sekunduje sportovní aktivita. Někdo se věnuje sportování s větší intenzitou, někteří rekreačně, ale jsou zde stále tací, kteří vnímají sport svým pasivním postojem, a to zejména u jejich televizních přístrojů nebo jako diváci na tribunách. Jak již bylo zmíněno, světový problém s obezitou má nebezpečně narůstající tendenci a změna jídelníčku a zařazení sportu do denních aktivit je pro většinu těchto jedinců jediná možnost, jak se vyhnout zdravotním problémům, které ruku v ruce s obezitou souvisí, a jak se zbavit jejich přebytečných kilogramů. Sportovní aktivity by měly být jednoznačně součástí aktivit každého jedince. Pro někoho je sport nejen zábavou, ale také zaměstnáním. Snem mnoha malých sportovců je stát se stejně slavným a úspěšným sportovcem, jako které mohou vidat v televizi. Mnoho lidí se řadí ke sportovcům, kteří mohou svou sportovní činnosti nazvat jako aktivní, ale jsou, mnozí, kteří zůstávají v oblasti sportu jen na pozici diváků. Bohužel lze konstatovat, že velkou skupinou tzv. neaktivních sportovců je dnešní mládež. Stále více lze vidět děti u počítačů než na sportovišti.

Sportovní kluby nebo sportovní organizace, ve kterých někteří tito slavní sportovci také začínali, získávají většinu svých finančních prostředků z veřejných rozpočtů, a tím se dostáváme do oblasti, která je v hledáčku veřejné ekonomie. Vládní instituce uvádí, že jejich podpora směřující do oblasti sportu je na seznamu důležitých priorit.

Nejedná se zde jen o tradici, kterou u nás podpora nejen národního týmu má. Ale současné vědecké výzkumy dokazují, že se v našem životním stylu stále markantněji projevuje nedostatek pohybu a s tím související problémy, zhoršující se zdravotní stav obyvatelstva, obezita. Dalším problémem je i absence některých morálních hodnot, které by měly být v moderní společnosti samozřejmostí, ale nejsou. I po této stránce by větší podpora sportu mohla pomoci.

Jako budoucí ekonom si autorka klade mnoho otázek souvisejících zejména s financováním sportovních aktivit. Můj zájem je směřován jak na jednotlivé financování sportovních klubů, tak i na financování z veřejného rozpočtu.

Tato bakalářská práce je proto zaměřena na velmi aktuální problematiku financování sportu, a to prostřednictvím loterií a sázkových her, dále jejich strukturou a systémem rozdělování těchto financí v rámci České republiky.

1.1 Cíl práce

Tato bakalářská práce je zaměřena na velmi aktuální problematiku financování sportu, a to prostřednictvím loterií a sázkových her, dále jejich strukturou a systémem rozdělování těchto financí v rámci České republiky.

Prvním cílem této bakalářské práce je deskripce současných zdrojů financování sportu v České republice. Druhým cílem je pak rozbor finančních zdrojů z rozpočtu města Chomutov, a to pro oblast sportu. Jeho součástí by měla být i analýza faktorů, které vývoj finančních toků ovlivňovaly a navrhnout doporučení pro stanovení výše a způsobu podpory v oblasti všeobecného sportu.

1.2 Postup práce a použité metody:

Postup práce je rozdělen do pěti na sebe navazujících bloků:

- Vymezení základních metodologických východisek a oblasti sportu.
- Z relevantních informačních pramenů provést výtah a deskripci jednotlivých zdrojů finančních prostředků oblasti sportu.
- Analýza rozpočtu města Chomutov v období 2008 - 2014 z hlediska výše finanční podpory pro oblast sportu. Předmětem analýzy bude jednak výše prostředků plynoucích do této oblasti.
- Syntéza poznatků, verifikace/falzifikace stanovených hypotéz a návrh doporučení pro stanovení výše a způsobu podpory v oblasti sportu.

V práci budou využity metody historické a deskriptivní, (popřípadě komparační) zejména v oblasti definování skutečného stavu toku finanční ve sportovní oblasti.

V druhé praktické části budou využity poznatky získané metodou rozboru a dedukce. Pro získání relevantních informací bude nutné také využít metody řízených rozhovorů.

2 Teoreticko-metodologická část

2.1 Historie sportu

Nejvýznamnější přínos pro vývoj sportu v historii přinesli starověcí Řekové, kteří měli sport za základní a důležitou součást svého života. Soutěživost a zvyšování výkonnosti byly projevem životního stylu a občanské vyspělosti. Olympic.org [2015] uvádí, že celá tělesná kultura se odvíjela od vojenské výchovy a přípravy. Ten samý zdroj píše, že tělesná vojenská příprava byla povinností každého svobodného Řeka a začínala už ve škole. Dále zde zmiňuje, že i dívky byly zapojeny do tělesné výchovy. Pořádaly se veřejné soutěže, které probíhaly zprvu na gymnáziích, až roku 776 let před n. l. se konaly první hry a to v Olympii. Tyto hry byly pořádány každý čtvrtý rok a tak se dělo po dobu 1169 let. Stejně tak tento zdroj uvádí, že po přijetí náboženství

křesťanského v roce 393 n. l., dochází k zákazům všech pohanských slavností a to i pořádání her a to z důvodu církevního odmítání tělesnosti. To bylo považováno římskou církví za hříšnost. Za přípustný pohyb bylo považováno vojenské cvičení nebo lov či tanec.

Ve středověku byly za sport považovány rytířská zápolení, mezi měšťany byli oblíbené závody v běhu, skocích, dostizích. Z míčových her zdomácněli předchůdci fotbalu, házené, tenisu nebo kriketu. Od 1500 roku se pomalu začíná do škol zavádět tělocvik a začínají se formovat první sportovní kluby. V 18. století pak vznikají první národní sportovní svazy a začínají se rozvíjet i vědecké základy sportu. Roku 1896 dochází k navázání na tradici řeckých her a konání prvních novodobých olympijských her v Athénách. Jen v období 1. a 2. světové války došlo k přerušení konání těchto her a opětovnému navázání na jejich tradici v době míru. Roku 1924 se i konaly 1. zimní olympijské hry, a to ve Francii v městě Chamonix.

2.2 Olympijské hry

Myšlenka zimních olympijských her se nesla pod patronací Mezinárodního olympijského komitétu, který byl tzv. předskokanem 8. letních olympijských her konaných v Paříži. Jak uvádí Olympic.cz [2015] celý týden se na úpatí hory Mont Blanc konal týden zimních sportů, který zde slavil veliký úspěch. Stejný zdroj píše, že na základě tohoto fenomenálního úspěchu byl v roce 1925 v Praze uznán na 8. Olympijském kongresu jako úplně první zimní olympiáda.

Jak je uvedeno na stránkách Olympic.org [2015] Éra olympijských her se začala dostávat do podvědomí již roku 1894 na prvním zasedání MOV. Toto zasedání se konalo v Paříži v červnu téhož roku a byla zde schválena myšlenka uspořádat novodobé olympijské hry. Dále ten samý zdroj uvádí, že tyto hry byly plánovány na rok 1896 a městem této slavné události byly určeny slavné Atény. Zajímavostí je, že původní plán pana Pierra de Coubertina (historika a zakladatele moderních olympijských her) bylo zařazení i dnes již tak oblíbeného a známého krasobruslení. Nicméně Atény neumožňovaly nebo spíše neměly k dispozici žádnou ledovou plochu, tudíž tato disciplína musela být z těchto her vyřazena. Krasobruslení bylo zařazeno do programu až na olympijských hrách konaných v Londýně roku 1908. Paradoxem je, že tyto hry byly Letní olympijské hry. Nicméně ani poté se klasické zimní sporty nestaly pravidelnou součástí programu her. Již zmíněné krasobruslení nebo dnes neopomenutelný lední hokej byly zařazeny do Ledních olympijských her roku 1920 konaných v Antverpách. Zařazení zimních sportů do letních her bylo samozřejmě značně nepraktické, a tudíž bylo již tehdy zřejmé, že je nutné uspořádání samostatných zimních olympijských her, které by časově více vyhovovali zimním sportům.

Webové stránky Olympic.org [2015] uvádějí, že první kdo přišel s myšlenkou konání zimních olympijských her, bylo Švýcarsko a Kanada. Tyto země byly taktéž silně podporovány ze strany skandinávských zemí. Důvodem byl fakt, že tyto země měly ve zvyku již od roku 1901 pořádat své vlastní Severské hry a obávaly se, že by mohlo dojít k jejich zániku. Pořádání zimních olympijských her mělo mnoho svých příznivců, ale také mnoho odpůrců. Největším a zřejmě rozhodujícím střetem těchto dvou skupin

se stalo období mezi 2. -7. Červnem 1921 v městě Lausanne. O samotných zimních sportech bylo jednáno také o několik týdnů dříve, a to ve dnech 26. – 27. května 1921. Jak je uvedeno v dokumentu IOC z roku 2002, následně bylo po velmi složitých jednání se zástupci severovýchodních zemí v Lausanne dohodnuto, že v případě získání práva pro Francii pořádat VIII. Olympijské hry pro rok 1924, bude Francii následně přiděleno právo i právo organizovat v Chamonix již zmíněný týden zimních her. Tento týden zimních her, ale stále nebyl součástí olympijských her. Konečné rozhodnutí o konání zimních olympijských her padlo až roku 1925 v Praze na 23. kongresu MOV.

Zajímavostí je, že v roce 1924 ještě nebylo tradiční uskutečnění tzv. olympijské štafety s olympijským ohněm a jeho následné zapálení jako symbol zahájení Olympijských her. Jak uvádí Olympic.org [2015] prvním rokem kdy mohl oheň z Olympie plát jako symbol těchto her, byl rok 1936 v Berlíně v rámci letních olympijských her. V rámci zimních olympijských her je klasickou štafetu s ohněm možno vidět ve švýcarském St. Moritzi roku 1948. Dříve byl olympijský oheň zapalován až při samotném zahájení, a nebylo tomu jinak ani v Chamonix.

2.3 Mezinárodní olympijské hnutí

Olympijské hnutí jako takové lze označit jako mezinárodní hnutí, které podporuje celkový vývoj sportu a celkovou nadnárodní spolupráci všech uskupení, které jsou inspirované hodnotami olympismu. Konečný cíl tohoto uskupení je přispění takového světa, který uznává mírové smýšlení a utvářením hodnotnějšího světa a precizní výchovou své dospívající mládeže prostřednictvím sportovních organizací. Celkového vedení se ujímá Mezinárodní olympijský výbor, který zaujímá nejvyšší pozici, sdružující organizace a samotné sportovce. Mezi nejvyšší složky olympijského hnutí patří kromě Mezinárodního olympijského výboru také Mezinárodní sportovní federace, a také Národní olympijský výbor. Nezbytnou součástí tohoto sdružení jsou také samotní sportovci, kteří jsou tím nezákladnějším prvkem olympijského hnutí. Nelze opomenout také rozhodčí, trenéry jednotlivých sportovců a ostatní sportovní funkcionáře a technické týmy všech sportovců. Příslušnost k tomuto olympijskému hnutí samo o sobě vyžaduje dodržování Olympijské charty a nezbytné uznání Mezinárodního olympijského výboru. Legislativou se MOV řídí zásadami, řády a dalšími organizačními principy olympijských her tzv. Olympijské charty. Olympijská charta je v podstatě kodifikací těch nezákladnějších principů samotného olympismu, jejich pravidel a dalších prováděcích ustanovení, které schvaluje Mezinárodní olympijský výbor. Samotné olympijské hnutí vzniká postupem času jako celosvětově uznávané hnutí, které bylo zformováno v období let meziválečných ve 20. století. Jak již bylo řečeno nejvyšším orgánem je Mezinárodní olympijský výbor, který jako mezinárodní nevládní nezisková organizace sídlí ve Švýcarsku, a to konkrétně v městě Lausanne.

2.4 Český olympijský výbor

Již od samého prvo počátku historie olympismu byli Češi jedni z neaktivnějších účastníků mezinárodního olympijského hnutí a byli také velmi často vybráni mezi členy Mezinárodního olympijského výboru. Jak uvádí Kolář [2015] na stránkách olympic.cz

již roku 1894 na olympijském kongresu v Paříži byl Pierrem de Coubertinem jmenován první dvanáctičlenný Mezinárodní olympijský výbor, jehož členem byl také český profesor Jiří Guth. Stejný zdroj píše, že tomuto gymnaziálnímu profesorovi se dostalo také cti, že byl v roce 1920 jmenován generálním tajemníkem MOV a v roce 1921 se stal členem první exekutivy MOV. Členem MOV zůstává až do své smrti v roce 1943.

Český olympijský výbor (ČOV) byl původně založen 18. května roku 1899. Působí v České republice a jeho právní forma je občanské sdružení. ČOV patří mezi nejstarší stálé olympijské výbory. Po zániku Rakouska-Uherska a vzniku první republiky Československé změnil Český olympijský výbor svůj název na Československý olympijský výbor. Ovšem 21. prosince roku 1992 byl transformován a obnoven jeho původní název.

Jak uvádí Kolář [2015] na stránkách olympic.cz roku 1946 byl MOV přijat jako nástupce Jiřího Gutha pan Josef Grusse, který působil ve funkci předsedy ČSOV až do roku 1965, kdy rezignoval z důvodu jeho vysokého věku. Ten samý zdroj uvádí, že třetím Čechem, který byl MOV zvolen jako člen, byl generální sekretář ČSOV František Kroutil, který jako člen MOV působí až do konce roku 1980. Prvním Slovákem, který se objevuje, jako člen MOV se stává Vladimír Černušák, a to až v roce 1981. V rámci Československa působil jako člen MOC v letech 1981-1993. Po rozpadu Československa zastává místo jako zástupce Slovenska. Jakubcová (2012, s. 143) ve své knize uvádí, že „Dne 21. prosince 1992 se konalo ustavující plenární zasedání Českého olympijského výboru na Pražské Fakultě tělesné výchovy a sportu Univerzity Karlovy Zasedání si zvolilo nové předsednictvo znovu samostatného ČOV.“ Jako předkyně byla zvolena Věra Čáslavská, která posléze přednesla zprávu pojednávající o činnosti přípravného výboru ČOV. Mezi její úvodní slova patřila slova o nové etapě a vyzvala všechny k návratu k samotnému prvopočátku olympijského hnutí. Dále Jakubcová (2012, s. 143) uvádí, že „Postavení ČOV bylo vymezeno zákonem č. 83/1990 Sb. o občanských sdruženích“. Kolář [2015] na stránkách olympic.cz píše o tom, že Českému olympijskému výboru byl 16. března roku 1993 v Atlantě přiznán status prozatímního výkonného výboru MOV. Definitivního posvěcení se mu dostalo v září roku 1993 v Monte Carlu. Nicméně právě po rozdělení Československa neměla samostatná Česká republika svého zástupce mezi členy MOV, jak již bylo zmíněno, Vladimír Černušák byl již v té době zástupcem Slovenska. Ten samý zdroj zmiňuje, že změna nastala po několika letech v červnu 1995, kdy na zasedání v Budapešti byla jako zástupkyně České republiky zvolena sedminásobná olympijská vítězka Věra Čáslavská, která tímto rokem vstoupila do řad členů MOV. V této funkci setrvala do října roku 2001, kdy ze zdravotních důvodů rezignovala. Roku 1999 získala Česká republika druhého zástupce v řadách členů MOV, a to světového rekordmana a trojnásobného olympijského vítěze Jana Železného. 2001 byl pro Jana Železného rokem, kdy obhájil svou pozici v komisi. Zajímavostí je, že tento rok byli členové komise voleni přímo aktivními účastníky olympijských her v Sydney. V témže roce ovšem překvapivě následovala rezignace v říjnu 2001 Jana Železného na tuto funkci. Důvodem byla jeho účast na olympijských hrách v Aténách 2004 a snaha obhajoby olympijského triumfu. Nicméně ještě v lednu téhož roku Jan Železný znovu ohlašuje svou kandidaturu do řad

členů komise sportovců MOV a ještě v průběhu olympijských her v Aténách je sportovci zvolen na následné osmileté období.

2.5 Zrození českého akademického sportu

Samotné kořeny tělovýchovy v českých zemích jsou spojeny s působením tzv. prvních tělovýchovných ústavů. Mašek (1897, s. 9) uvádí, že tyto ústavy byly zakládány Němci, „kteří vyslali velký počet učitelů tělocviku, a to žáků Jáhnových a Spiessových, do různých končin Evropy“. Waic (2011, s. 49) píše ve své publikaci, že právě jeden z těchto žáků pan Rudolf von Stephany založil „první soukromý ústav pro gymnastická umění“. Rudolf von Stephany doporučuje jako svého nástupce Gustava Stengmayera, který stejně tak jako jeho předchůdce pocházel z Pruska. Právě Stengmayer se stává učitelem cvičitele Jana Malypetra, který je doposud nazýván, jako vůbec první český učitel tělesné výchovy v našich českých zemích. Jan Malypetr absolvoval práva a filozofii na Karlo-Ferdinandově univerzitě a počátkem 1849 byl českými stavy zvolen prvním zemským učitelem tělesné výchovy. Po tomto uvedení do funkce Jan Malypetr založil svůj vlastní tělocvičný ústav. V těchto tělocvičných ústavech cvičili bez rozdílu národností Češi s Němci. Právě mezi nimi vznikla v polovině 19. století po ukončení tzv. období Bachova absolutismu myšlenka, ohledně založení tělovýchovného spolku. Tato myšlenka došla svého naplnění roku 1862, kdy byl v Praze založen Německo turnerský spolek a Tělocvičné jednoty pražské (Sokol).

2.6 Zrození Sokola

Jak již bylo řečeno samotné počátky pravidelné tělovýchovy v českých zemích, které byly zaměřeny na vývoj fyzické kondice, a pohybových dovedností lze hledat v soukromých tělovýchovných ústavech. Zde bylo cvičeno v početných družstvech dle švédského nebo německého tělovýchovného systému. Waic (2013, s.15) uvádí „Majitelé těchto ústavů se stali průkopníky soustavných tělesných cvičení a spolu s několika cvičiteli, které si museli vychovat, vedle své svěřence, většinou s vyšší a střední měšťanské vrstvy, ale i z řad šlechty, k zálibě v pravidelném pohybu a vštěpovali jim základy prostných a nářadových cvičení“. V těchto letech byla taktéž na některých školách zavedena nepovinná tělesná výchova, kterou vyučovali tzv. stipendisti, kteří byli vyškolení cvičitelé v oblasti sportu dotovaného z výboru českých stavů. Právě českými stavy byl během roku 1842 pozván do Prahy Rudolf Stephany, jehož bratr Albert vlastnil ve Vídni velmi oblíbený tělocvičný ústav. Dále Waic (2013, s. 15) píše „Tento odchovanec německého nářadového tělocviku, který se narodil v mateřské zemi turnerství v Prusku, zřídil na Menším Městě pražském v Ledebourském paláci Soukromý ústav pro gymnastická umění“.

Z řad sokolských nadšenců vzešla celá řada významných osobností, které se postupně zasloužili o další vývoj české tělovýchovné vědy. V tomto případě nelze opomenout ty nejvýznamnější, kteří se dlouhodobě věnovali výchově mládeže a vytvořili vlastní výchovné a sportovní postupy. Jedním z nejvýraznějších osobností byl lékař anatom Karel Weigner, který působil v mezi lety 1936-1937 jako rektor Karlovy Univerzity. Další významnou osobností a velkým propagátorem tělocviku a her byl inspektor

tělocviku Josef Klenka. V neposlední řadě nelze opomenout absolventy Vzdělávacího kurzu pro kandidáty na obor učitelství a tělesného vzdělávání, a to zakladatele českého skautingu pana Antonína Benjamína Svojsíka a taktéž zakladatele Vysokoškolského sportu Františka Smotlacha. Počátkem 90. let 19. století se Sokol začíná intenzivněji zaměřovat na výchovu dorostu a žactva. Nicméně oba zmiňovaní pánové se snažili pro tělesnou výchovu mládeže hledat novou cestu a nové formy tělesné výchovy. Doposud byla tělesná výchova žactva v českých tělovýchovných institutech odvíjena na základě Tyršovy soustavy. Školní tělesná výchova byla určována osnovami, jejichž autorem nebyl nikdo jiný než Adolf Spiess, který vše koncipoval dle německého trenérského tělocviků. Zmiňovaní pánové, kteří se snažili zreformovat českou tělesnou výchovu se, ovšem nechtěli nechat omezit pouze nářadových a prostným tělesným pohybem a snažili se vydat svou vlastní cestou.

Přelomový se stává rok 1890, kdy Ministerstvo kultury vydává vyučovací výnos, který nabádá profesory středních škol k rozvíjení tělesné výchovy na jejich ústavech. Josef Klenka, který v té době působil jako zemský školní inspektor tělesné výchovy, využil této situace a založil Spolek pro pěstování her české mládeže. Cílem založení tohoto mělo za cíl více se věnovat mimoškolním aktivitám mládeže v oblasti tělesné výchovy. Starostou tohoto spolku se stal starosta České obce sokolské a pozdější pražský primátor Jan Podlipný. Při konání pátého všesokolského sletu roku 1907 byl spolek prezentován jako vystoupení mládeže, ale i jako ukázka her pro dospělé. Ministerstvo kultury vydává 31. května 1891 vyučovací výnos, který byl o rok později podnětem pro zřízení již zmíněného vzdělávacího kurzu pro učitele tělesné výchovy na středních školách. Tento výnos korespondoval se zaváděním povinné tělesné výchovy do všech škol. Tento proces započal zařazení tělesné výchovy jako jednoho z povinných předmětů do výuky na učitelských ústavech roku 1868. Proces postupně pokračoval až do započetí první světové války. V tomto období byl zakotven i do osnov dívčích gymnázií.

2.7 Sport po roce 1989

Po listopadu 1989 došlo v Československu k rozpadu systému ve sportovním a tělovýchovném prostředí. Změna politického systému začala transformaci ve sportu v Československu. OD monopolní organizace Československého svazu tělesné výchovy se začaly postupně oddělovat staronové organizace a v březnu roku 1990 došlo k úplnému rozpadu Československého svazu tělesné výchovy, tím vznikly samostatné organizace, které byly v současných podmínkách českého sportu stále aktivní.

Mezi nově vzniklé organizace, které mají významný vliv na český sport, je nutné zařadit především Český svaz tělesné výchovy (ČSTV), který byl jednou z nastupujících organizací původního Československého svazu tělesné výchovy. Další staronové organizace jako například Sokol následovaly. Stát jim garantoval samostatnost a právní subjektivitu. Tato samostatnost byla dána zákonem č. 173/1990 Sb., který je s úpravami platný dodnes.

V této době došlo k nastavení finančního systému a alokačního klíče hmotného majetku, který měl dostatek finančních prostředků na chod nově vzniklých organizací. Zároveň

došlo k významné události a to že státní společnost Sazka (dosud státní), byla převedena do společného vlastnictví nově vznikajících společností a stala se tak jedním z klíčových zdrojů financování československého sportu.

Rozpad Československa rozdělil v roce 1993 sportovní organizace na České a Slovenské. Se vznikem samostatné České republiky se musely vyřešit důsledky financování ze strany společnosti Sazka a další záležitosti, které svým rozměrem výrazně převyšovaly hranice samotného sportu.

Podobně jako je tomu ve světě, kde existují různé formy sportovních klubů a sdružení, které mají podoby ziskových nebo neziskových organizací, tak je tomu i v České republice.

Prostředí českého sportu je tvořeno různě obsahově zaměřenými a organizačně strukturovanými kluby, spolky a sdruženími. Ty lze rozdělit na dvě základní skupiny:

- ziskové organizace;
- neziskové organizace.

2.7.1 Ziskové organizace

Sportovní organizace jsou regulovány obchodním zákoníkem. Podmínky pro jejich činnost se příliš neliší od činnosti ostatních obchodních subjektů.

Obchodní zákoník zákon č. 513/1991 Sb., (2015) § 2 definuje podnikání následovně „*Podnikáním se rozumí soustavná činnost prováděná samostatně podnikatelem vlastním jménem a na vlastní odpovědnost za účelem dosažení zisku.*“

Dále podle tohoto zákona je podnikatelem:

„a) osoba zapsaná v obchodním rejstříku;

b) osoba, která podniká na základě živnostenského oprávnění;

c) osoba, která podniká na základě jiného než živnostenského oprávnění podle zvláštních předpisů;

d) osoba, která provozuje zemědělskou výrobu a je zapsána do evidence podle zvláštního předpisu.“

Tudíž sportovní organizace, které jsou založeny za účelem dosažení zisku, musí splňovat výše uvedené znaky a musí respektovat podmínky jejich činnosti, podobně jako ostatní subjekty, které působí v jiné sféře. Financování takto fungujících subjektů je z velké části založeno pouze na výsledcích vlastního hospodaření. Financování

vlastní činnost v podobě dotací ze strany Evropské unie, místních nebo krajských samospráv, popřípadě státu je nutné vnímat pouze jako doplňkový zdroj financí.

2.7.2 Neziskové organizace

Legislativní podmínky, týkající se zdanění nestátních neziskových organizací lze najít v zákoně č. 586/1992 Sb., o dani z příjmů, ve znění pozdějších předpisů. Zde se píše o subjektech, které nejsou založené za účelem podnikání, a které poskytnutím určitého daňového zvýhodnění respektuje jejich specifické společenské postavení a význam, podmínky hospodaření, plnění veřejně prospěšných činností či služeb a jako příjemce daňově uznatelných darů k podpoře neziskových aktivit.

Typy organizací ve veřejném a neziskovém sektoru v České republice rozděluje Hamerníková (2000, s. 122) ve své publikaci následovně:

- Rozpočtové a příspěvkové organizace
- Fondy, veřejnoprávní instituce
- Občanská sdružení, nadace a nadační fondy, obecně prospěšné společnosti
- Zájmová sdružení právnických osob

2.7.3 Nestátní neziskový sektor

Znakem demokraticky fungujícího státu, je právo sdružování, což je jednou z hlavních podmínek vzniku nestátních neziskových organizací. Ve společnosti plní neziskový sektor několik důležitých funkcí, ty by měly být prospěšné pro obě strany. Mezi tyto funkce lze uvést:

- Naplňování poslání státu a to zabezpečování veřejně prospěšné služby v dostatečném rozsahu.
- V neziskových organizacích se pomáhají vytvářet hodnoty pro dobrovolnou práci, ta může pomoci hledat některým spoluobčanům smysluplné naplnění volného času.
- Výhodou neziskových organizací je že mohou rychleji zareagovat na aktuální požadavky občanů než je to možné v případě státu.

Nepostradatelnou součástí fungující demokratické společnosti jsou nejen výše uvedené funkce. Těmi nestátní neziskové organizace vlastně pomáhají státu udržovat rovnováhu a zároveň přispívat k zabezpečování sociální stability v zemi.

2.8 Role sportu v EU

Celosvětově má sport roli jak společenskou tak ekonomickou a dlouhodobě jeho význam narůstá. Výrazným způsobem napomáhá k plnění strategických cílů celkové solidarity a prosperity, které vytyčila Evropská unie. Rozvoj sportu a podpora míru, porozumění mezi národy a různorodými kulturami stále zůstává olympijským ideálem.

Občané Evropy začínají podléhat kouzlu sportovních aktivit a sport se stává jejich pravidelným koníčkem. Jak je uvedeno na stránkách MŠMT (2015) v sekci Bílá kniha o sporu „*Vytvářejí se při něm důležité hodnoty, jako je například týmový duch, solidarita, tolerance a smysl pro fair play, přispívá k osobnímu rozvoji a naplnění*“. Sportovní aktivity podporují aktivnější zapojení občanů EU do společenství a napomáhá tak rozvoji aktivní občanství. Ovšem nelze opomenout fakt, že sport také čelí některým překážkám, které se v evropském společenství objevily, a to jsou hrozby komerčních tlaků, bezohlednosti při zapojování a využití nových mladých hráčů. Za jeden z největších problémů lze označit problémy s dopingem, rasismem, násilím, otázky korupce a nechvalně známé praní špinavých peněz. Všechny tyto iniciativy se vyznačují prvními kroky Komise s plánem celkového vyřešení všech otázek, které se týkají se sportu. Mezi hlavní cíle je poskytnutí strategické orientaci, která souvisí s rolí sportovních aktivit v Evropě a započít debatu o konkrétních problémech. Dalším cílem je zviditelnit sport při vytváření politiky EU a dostat sport více do povědomí občanů. Upozornit veřejnost na potřeby a specifika tohoto odvětví. Snaží se upozornit a přesně specifikovat největší a nejdůležitější problémy, jako je příkladně uplatnění právních předpisů EU ve sportovní oblasti. Ten samý zdroj zmiňuje „*Důležitou roli sportu v evropské společnosti a jeho specifickou povahu uznalo v prosinci 2000 prohlášení Evropské rady o specifické charakteristice sportu a jeho společenské funkci v Evropě, které by měly být brány v úvahu při provádění společných politik tzv. Niceské prohlášení*“. Toto prohlášení se snaží zdůraznit přímou zodpovědnost sportovních organizací, členských států a sportovních federací za správu v otázce sportovních záležitostí. Je zde přesně upřesněno, že úkolem všech sportovních organizací je organizace a propagace svých sportů, dodržování vnitrostátních právních předpisů a právních předpisů Společenství. MŠMT (2015) uvádí, že dále je v prohlášení řečeno, že i když přímá pravomoc Společenství je zde omezena „*jednají na základě různých ustanovení Smlouvy musí se zohledňovat společenskou výchovnou a kulturní funkci sportu, které jsou v něm obsaženy a zakládají jeho zvláštní charakter s cílem respektovat a posilovat etický kodex a solidaritu, jež jsou podstatné pro zachování jeho společenské úlohy*“. Specifická role sportu je uznávána evropskými institucemi. Sport hraje v evropské společnosti velmi důležitou roli, která je založena na určitých strukturách, a má velikou roli v oblasti zdraví, výchovy a v neposlední řadě v sociálním začlenění a kultury. V posledních letech se Evropský parlament pravidelně zabývá problémy, kterým se sport v Evropě potýká.

O financování sportu ze zdrojů EU píše v časopise Ruda a spol. (2012, s. 32) před Lisabonskou smlouvou se o sportu samostatně nepsalo v žádném právním dokumentu vytvořeném EU, čímž nemohl být finančně podporován. Změna nastala až po zavedení článku 165 do Smlouvy o Evropské unii a Smlouvy o fungování Evropské unie v roce

2009, a to ve znění: „*Unie přispívá k podpoře evropských hledisek sportu s přihlédnutím k jeho zvláštní povaze, jeho strukturám založeným na dobrovolné činnosti a jeho společenské a výchovné funkci.*“

Ten samý zdroj píše, že jedním z programů EU je Přípravná akce v oblasti EU, který funguje od roku 2009 a stal se prvním přímým způsobem financování projektů spojených se sportem. V tomto Přípravném programu bylo realizováno několik akcí, ve kterých mohly podat návrhy neziskové organizace a veřejný sektor. Některé z programů byly následující:

- *Propagace zdraví upevňujících tělesných aktivit (2mil. EUR, 9 projektů).*
- *Podpora vzdělávání a odborné přípravy v oblasti sportu (600 tis. EUR, 2 projekty).*
- *Podpora sportování u osob s postižením (750 tis. EUR, 4 projekty).*
- *Propagace rovnosti žen a mužů v oblasti sportu (700 tis. EUR, 3 projekty).*

Celkem během těchto Přípravných akcí v uvedeném roce bylo realizováno 18 projektů, které byly z oblasti sportu, a celkový finanční příspěvek byl zhruba 4 mil. EUR.

Ten samý autor zmiňuje, že v následujícím roce mezi vybrané Přípravné akce byly vybrány akce ve spojení s bojem proti drogám, což bylo zhruba 700 tis. EUR, nebo s oblastí sociálního začleňování a to ve sportu nebo prostřednictvím sportu na což bylo vyčleněno 1 mil. EUR, ale dostalo se i na oblast dobrovolnictví, které je těž důležitou součástí sportu. Zde bylo vyčleněno zhruba 700 tis. EUR.

2.9 Hospodářský význam sportu

Sport je velice úzce spojen s ekonomikou každé země o této spojitosti pojednává i dokument, který byl vytvořený Ministerstvem školství, mládeže a tělovýchovy ve spolupráci s Českým olympijským výborem, jak je uvedeno v analýze o financování sportu v České republice na stránkách MŠMT (2015).

V dokumentu jsou uvedeny příklady, kdy sport podporuje ekonomiku a naopak:

- Výstavba sportovních objektů a zařízení;
- výroba zařízení pro sport;
- modernizace infrastruktury související s výstavbou sportovních zařízení;
- obchody se sportovním zbožím;
- služby – sportovní aktivity;
- cestovní ruch za sportem a

- organizace sportovních akcí.

Z tohoto dokumentu od Ministerstva školství, mládeže a tělovýchovy vyplývá, že sport má významný ekonomický dopad na celou řadu odvětví.

Výsledky této analýzy podporují i mezinárodní tvrzení, která vycházejí ze sběru dat jednotlivých zemí Evropské unie. Tato analýza ukázala, že díky sportu byla ve sledovaném období vytvořena přidaná hodnota ve výši 407 miliard EUR, což odpovídá 3,7 % HDP EU.

Ekonomickou výhodnost podpory sportu prokazují i mnohé vědecké studie. Výhodnost investic státu do oblasti sportu potvrzuje studie, o které píše Rajchl (2011) ve svém článku pro *Ihned*. Ta uvádí, že „1 Euro investované do mládežnického sportu ušetří v na nákladech ve zdravotnictví až 4 Eura“.

2.9.1 Tělesná aktivita a zdraví obyvatelstva

Na počátku jednadvacátého století se musí lidstvo vypořádat s problémy, jako jsou tělesná nadváha a obezita obyvatelstva, projevující se ve vyspělých zemích a Česká republika je bezesporu jedna z nich.

Nedostatek tělesné aktivity obyvatelstva vede k nadváze nebo obezitě a tím zvyšuje výskyt různých druhů závažných onemocnění. To má dopad nejen na individuální kvalitu života, ale i na chod hospodářství země. Zvýšený počet obyvatel s nadváhou v daném státě negativně ovlivňuje státní rozpočet, tím že zvyšuje výdaje na zdravotnictví.

Současné ukazatele obezity obyvatelstva České republiky jsou šokující. Rajchl (2011) ve svém článku píše o více jak 60 % dospělých mužů a žen, kteří mají problémy s obezitou, a že se každé třetí dítě potýká s nadváhou. Tuto problematiku a spojitost s nedostatečnou pohybovou aktivitou obyvatelstva popisuje i Bílá kniha. Světová zdravotní organizace doporučuje aktivní spolupráci ze strany veřejných orgánů i soukromých organizací, aby docházelo ke zlepšení tohoto stavu.

Organizace sportu v České republice je podle Čáslavové (2009, s. 67) rozdělena do 3 sektorů. 1. Sektor je státní správa pro tělesnou výchovu a sport, jejímž garantem je MŠMT a jeho úkoly jsou vypracování návrhů koncepcí pro státní politiku v oblasti sportu, zabezpečení finanční podpory pro sport ze státního rozpočtu, dále schvalování akreditací pro vzdělávací centra ve sportu, nebo antidopingový program jeho organizace a zároveň kontrola jeho uskutečňování. Dále autorka uvádí, že 2. sektor se zabývá spolkovou tělesnou výchovou a sportem což zahrnuje více jak 20000 lokálně působících sportovních klubů a tělovýchovných jednot, které jsou zastřešovány sportovními organizacemi. Poslední sektor, který tato autorka zmiňuje je podnikatelský. Sem spadají fitness nebo wellness centra, ale i plavecké a lyžařské školy, nebo reklamní agentury pro sport.

2.9.2 Vzdělávání

Sport hraje velmi důležitou roli i při vzdělávání obyvatelstva. Sport je velice účinný prostředek pro vzdělávání především mladší populace a to na školách. Tuto provázanost mezi sportem a vzděláním potvrzuje i Evropská komise, která posiluje podporu sportu

a prostřednictvím politických iniciativ v oblasti odborné přípravy a vzdělávání. O rozvoji společenských a občanských schopností se píše i v Bílé knize a je podporována pomocí:

- programů celoživotního vzdělávání;
- podpory provedení evropského rámce kvalifikací;
- podpory evropského systému kreditů pro odborné vzdělávání a přípravu;
- zavedení ocenění evropské značky pro školy, které aktivně podporují a propagují tělesné aktivity.

2.9.3 Sociální začlenění obyvatelstva

Na napomáhání integrace a společenské soudržnosti obyvatelstva se podílí sportovní zážitky, tělesný pohyb, známé sportovní osobnosti, které jsou součástí sportovní události, a které zároveň pomáhají vytvářet společenské hodnoty.

V dnešní době by měl být sport vnímán jako jeden z hlavních nástrojů, umožňující vytvářet rovné podmínky ve společnosti pro všechny zúčastněné. K tomu, aby sport fungoval jako zesilovač společenského začleňování obyvatelstva, je zapotřebí zabezpečit volný přístup ke sportu pro všechny občany bez rozdílu věku, pohlaví či barvy pleti. Je tedy nutné, aby byly zabezpečeny podmínky pro sociálně slabší obyvatelstvo, a zároveň zpřístupnit sportoviště pro tělesně postižené.

3 Praktická část

Praktická část se zabývá rozbořem současného systému financování sportu a jeho fungování v ČR a ve vybraném padesátitisícovém městě a zároveň návrhem možných řešení, pro jeho zlepšení.

3.1 Financování sportu v Evropské unii

V celé Evropské unii je Sport považován za velmi důležitou veřejně prospěšnou činnost, která má velké přínosy. KPMG (2012) ve své analýze uvádí, že sportovní infrastruktura je většinou v majetku měst. Ve většině zemí EU jsou organizace, které rozdělují finanční prostředky na sport, přímo spojené se státem. *„V 38 % případů je orgán přímo součástí vlády nebo příslušného ministerstva, stejná část pak připadá na neziskové organizace, na které má ale ministerstvo přímý vliv“.*

Veřejný sektor se podílí na financování sportu a to z velké části, kdežto výdaje poskytované státem, se v jednotlivých zemích liší. V hodnocení od KPMG (2012) je uvedeno, že nejméně financí ze státního rozpočtu vynakládá Bulharsko. Na druhou stranu nejvíce veřejných výdajů na sport byly vynakládány v Dánsku, Finsku, Francii, Irsku, Lucembursku a Nizozemí.

Dále tento zdroj uvádí, že nejvíce financí z loterií plynuly do sportu ve skandinávských zemích a Řecku. I přes to, že byl v Česku sport financován částečně z výnosů společnosti SAZKA, výše finančního příspěvku spadala do nejnižší kategorie. Pro představu KPMG uvádí kolik Eur na obyvatele je přispíváno z loterií v následujících zemích.

16 € a více - Finsko, Dánsko

11-15 € - Švédsko, Řecko

6-10 € - Irsko, UK, Německo, Rakousko, Chorvatsko

1-5 € - Holandsko, Belgie, Francie, Španělsko, ČR, Polsko, Lotyšsko, Bulharsko, Maďarsko

Ten samý zdroj píše o omezené možnosti získání zdrojů pro sport v ČR, jelikož jsou Loterijní společnosti v soukromém vlastnictví. Se stejným problémem se můžeme setkat v Itálii, Litvě a Velké Británii.

Ale v zemích jako jsou Finsko, Dánsko, Švédsko, Řecko, Irsko, Německo, Rakousko, Chorvatsko, Belgie, Francie, Polsko, Lotyšsko, Bulharsko, Maďarsko, Slovensko, stát vlastní loterijní společnosti nebo má na loterie monopol.

3.1.1 Alokace výnosů z loterijních společností do sportu v zemích EU

V zemích jako je Dánsko, Irsko, Portugalsko, Belgie, Itálie, Maďarsko, Řecko nebo Bulharsko jsou výnosy směřovány do státního rozpočtu, odkud jsou pak rozděleny ministerstvy, které mají dáno kolik, má být alokováno na sport.

Například v Rumunsku si loterijní společnosti určují, na jaké veřejně prospěšné účely budou jejich výnosy poukázány. Kdežto v UK, Francii, Španělsku, Polsku nebo Rakousku je část výnosů přímo určena na sport. ČR nebo Lotyšsko jsou výnosy směřovány do veřejného rozpočtu, odtud jsou po té přerozdělovány dle rozhodnutí příslušných ministerstev, ale není nikde dáno, že prostředky musí být určeny na podporu sportu.

3.1.2 Zákon o podpoře sportu

V roce 1990 došlo ke zrušení zákona č. 68/1956 Sb., o organizované tělesné výchově který byl nahrazen zákonem č. 173/1990 Sb. V následujících letech se ukázalo zrušení tohoto zákona jako limitující faktor pro stabilitu a rozvoj sportu v České republice.

Z tohoto důvodu Česká vláda v roce 1999 vypracovala návrh nové právní úpravy, která zaváděla více systematický přístup k problematice sportu.

Následná jednání byla o projednávání koncepce státní politiky ve sportu a tělovýchově, jakož to i určení zásad komplexního zabezpečení státní sportovní reprezentace, včetně systému výchovy sportovních talentů, spolu s projednáním Národního programu rozvoje sportu pro všechny.

V roce 2001 došlo ke schválení Zákona o podpoře sportu, (Zákon č. 115/2001 Sb., o podpoře sportu) který výrazně ovlivnil české sportovní prostředí. Jeho hlavní přínos spočíval ve vymezení sportu jako veřejně prospěšné činnosti. Současná podoba zákona je výsledkem mnoha novelizací. Jeho základní východiska vycházející z Evropské charty o sportu zůstala nezměněna. Zákon tak vymezil postavení sportu jako veřejně prospěšnou činnost, upravil pravomoci a stanovuje povinnost orgánů státní správy a samospráv ve vztahu k němu.

Zákon vymezuje úkoly pro systematický rozvoj sportu ve vztahu k:

- ministerstvu školství, mládeže a tělovýchovy;
- ostatním orgánům státní správy (Ministerstvo zdravotnictví, Ministerstvo obrany, Ministerstvo vnitra);
- krajům;
- obcím.

Parlamentní listy (2015) píší o tom, že „Česku chybí jasně formulovaná, a především dlouhodobá koncepce financování sportu, včetně podpory sportování dětí a mládeže“. Většina sportovních odvětví dlouhodobě trpí kvůli nejasné koncepci financování sportu, což nepříspěvá ke stabilitě tohoto odvětví. Je důležité se zaměřit na podporu sportu dětí a mládeže a zároveň na maximální transparentnost ve financování, které by mělo být jednoduché a předvídatelné.

3.1.3 Finanční podpora sportu

Od roku 1989 klesla výše finanční podpory českého sportu ze strany státu téměř na polovinu. K tomuto závěru lze dojít na základě analýzy, kterou zveřejnilo Ministerstvo školství, mládeže a tělovýchovy na svých internetových stránkách. Analýza zřetelně poukazuje na strmý pokles státní finanční podpory sportu.

Graf z následující strany znázorňuje výdaje ze státního rozpočtu včetně odvodů loterijních společností do oblasti sportu v letech 1989 až 2008 tak jak je KPMG (2009, s. 10) zpracovala ve své analýze.

Graf 1 Výdaje státního rozpočtu včetně odvodů loterijních společností do oblasti sportu v letech 1989 - 2008

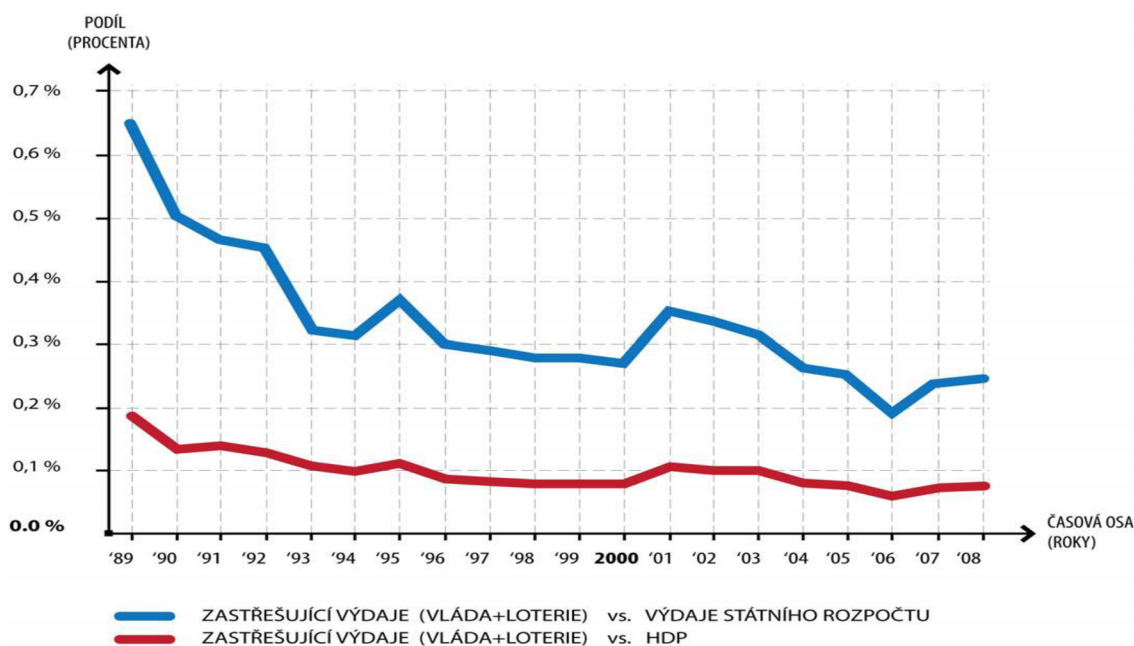

Zdroj: KPMG Analýza financování sportu v České republice 2009, s. 10

Graf 1 znázorňuje vývoj výdajů ze státního rozpočtu na sport. Data procentuálně znázorňují sumu finančních prostředků, které šly přímo do sportovního prostředí. V roce 1990 došlo ke strmému poklesu což lze primárně přisoudit rychlému hospodářskému růstu, který vůbec nebyl vládou zohledněn ve změně legislativy, která vymezovala výdaje na sport.

3.2 Struktura výdajů do sportu v České republice

Finanční prostředky směřující do oblasti sportu prostřednictvím státu se v současnosti dělí do několika výdajových kategorií:

- na sport na úrovni státu (tzv. přímé výdaje ze státního rozpočtu);
- na úrovni krajů a obcí;
- do oblasti sportu z loterijních činností;
- nepřímé výdaje státu.

3.2.1 Financování masového a vrcholového sportu

Za posledních několik desítek let se finance plynoucí do českého sportu dostaly na historické minimum. Částečně to je dáno tím, že se snížila porodnost a počet

sportovců mezi mládeží poklesl o několik procent. Od roku 2009 došlo k nárůstu populace a tím i sportovní mládeže. Sport a tělesná kultura je financován ze dvou zdrojů, a to ze soukromých a veřejných. Ve většině případů se financování z obou zdrojů prolíná, a mluví se tak o vícezdrojovém financování sportu, které je znázorněno na níže uvedeném obrázku od Hobzy a kolektiv (2006 s. 52)

Obrázek 1 Více zdrojové financování tělesné kultury a sportu

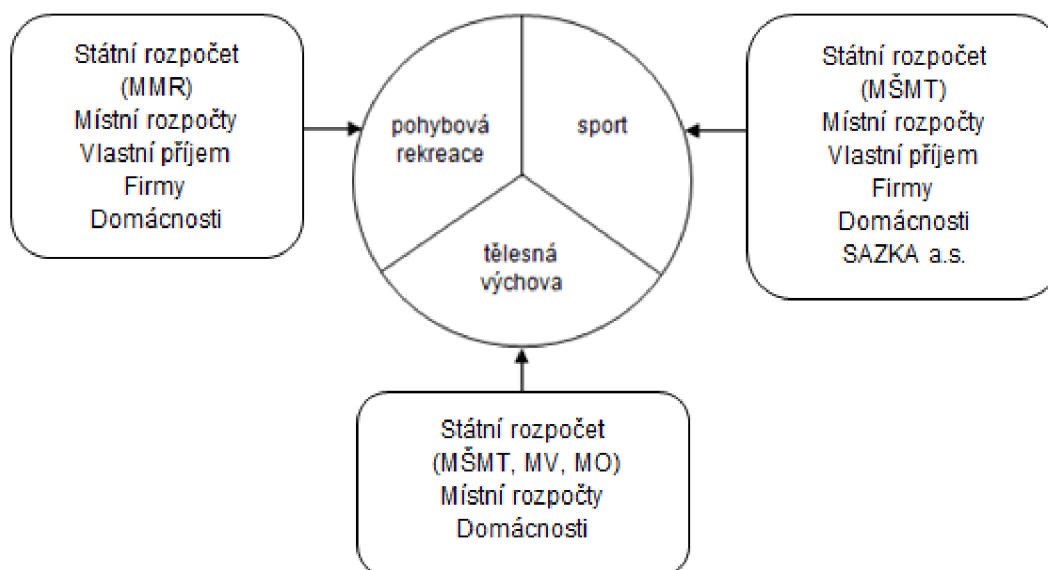

Zdroj: HOBZA, V. a kolektiv. Základy ekonomie sportu. – vlastní úprava

Na obrázku 1 je vidět jak probíhalo financování tělesné kultury a sportu do roku 2011. Od roku 1990 do roku 1998 bylo 90% vypočteného výtěžku provozovatele odváděno přímo na Ministerstvo školství, mládeže a tělovýchovy a poté tyto peníze přerozdělovány akcionářům Sazky a dalším sportovním organizacím. V následujících letech 1998 – 2011 byl odvod podle platného loterijního zákona určen na veřejně prospěšné účely podle zadání provozovatele, přičemž Ministerstvo financí schvalovalo, na jaké veřejně prospěšné účely budou finance vynaloženy. Od počátku roku 2012 byla zavedena loterijní daň 20%.

3.2.2 Přímé výdaje ze státního rozpočtu

Příjmy v oblasti sportu z prostředků státního rozpočtu jsou zprostředkovány prostřednictvím Ministerstva školství, mládeže a tělovýchovy. MŠMT na svých webových stránkách každý rok vyhláší programy státní podpory nestátních neziskových organizací vycházející ze zákona č. 218/2000 Sb., o rozpočtových pravidlech, který vymezuje podmínky pro poskytování dotací nestátním neziskovým organizacím ze státního rozpočtu. Programy jsou primárně určeny vybranému okruhu občanských sdružení ve sportu, který stanovuje MŠMT. Tato kritéria pro přidělování finančních prostředků jsou předem ministerstvem zveřejněna na jeho webových

stránkách. Podle zákona o rozpočtových pravidlech na poskytnutí dotace ze státního rozpočtu ale není právní nárok.

Následující graf 2 ukazuje prostředky vynaložené na veřejně prospěšné účely v letech 2006 – 2011 vyjádřené v tisících korun.

Graf 2 Prostředky na veřejně prospěšné účely v letech 2006 – 2011 vyjádřené v Kč

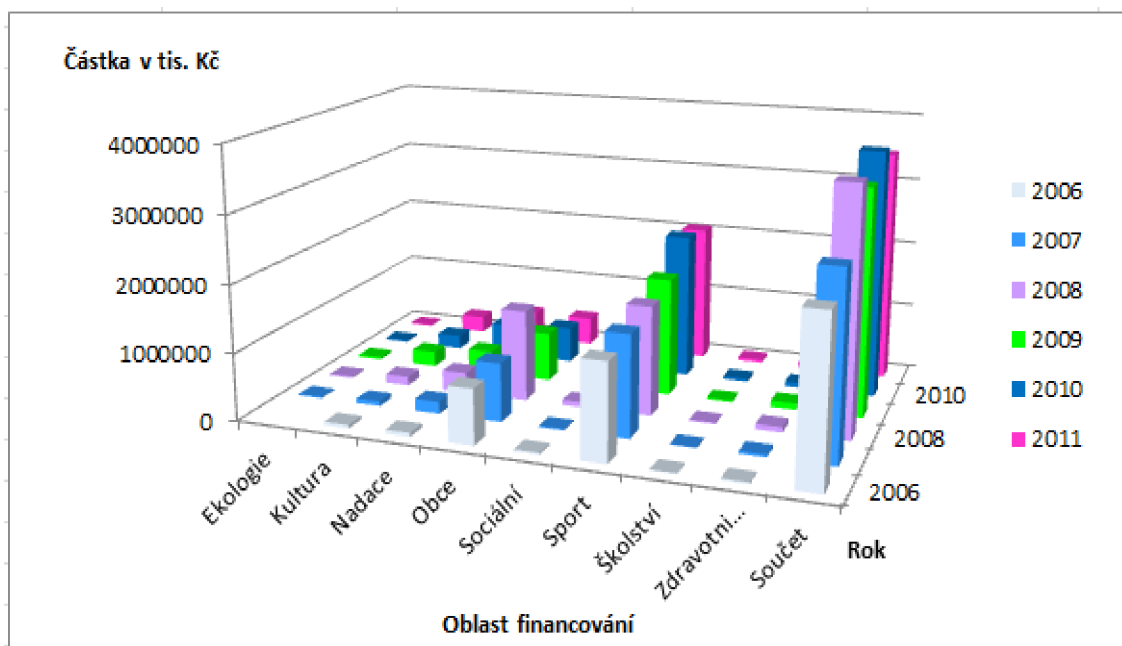

Zdroj: MF odbor 34 - Státní dozor nad sázkovými hrami a loteriemi (2015b)

Graf 2 znázorňuje vývoj prostředků vynaložených na veřejně prospěšné účely, ze kterého je vidět, že největší podíl se odvádí na sport, u kterého byla tendence stoupající. Z výtěžku za rok 2010 odvedli provozovatelé loterií a jiných podobných her na veřejně prospěšné účely částku 3 688 mil. Kč. Oproti roku 2009 došlo k nárůstu o 327 mil. Kč, tj. o 10%. Tak jako v předchozích letech byl i v roce 2010 největší podíl prostředků použit na sportovní účely, což bylo 2 173 mil. Kč. Oproti roku 2009 jde o nárůst o 23%. Obce obdržely od provozovatelů 537 mil. Kč., což bylo o 27% méně než v roce 2009. Tento pokles byl zapříčiněn poklesem zájmu provozovatelů o provozování výherních hracích přístrojů povolovaných obcemi. Ty jsou ze zákona povinni odvádět prostředky na veřejně prospěšné účely přímo obcím. Podíl obcí na celkové částce byl 14,6%, což bylo o 7,3 procentních bodů méně než v roce 2009.

Následující tabulka ukazuje podíl jednotlivých typů účelů na celkových výdajích na veřejně prospěšné účely, které zveřejnilo MF - odbor 34 Státní dozor nad sázkovými hrami a loteriemi. Jedná se období 2006 až 2011 vyjádřeno v procentech z celkové přidělené částky.

VYSOKÁ ŠKOLA EKONOMIE A MANAGEMENTU

Nárožní 2600/9a, 158 00 Praha 5

Tabulka 1 Podíl jednotlivých typů účelů na celkových výdajích na veřejně prospěšné účely v letech 2006 - 2011

	2006	2007	2008	2009	2010	2011
Ekologie	0	0,8	0,6	1,1	0,8	0,4
Kultura	2	2,5	3,6	6,8	5,6	7,3
Nadace	2,4	6,7	8,4	10,2	12,9	12,1
Obce	33,8	32	37,5	21,9	14,6	12,2
Sociální	1,2	0,8	2,1	4,1	4,1	5,3
Sport	59,1	55,6	45	52,4	58,9	59,7
Školství	0,5	0,4	0,6	0,7	1,1	1,3
Zdravotnictví	1	1,4	2,2	2,9	1,9	1,7

Zdroj: MF - odbor 34 Státní dozor nad sázkovými hrami a loteriemi (2015b)

Tabulka 1 znázorňuje, kolik procent bylo využito z výtěžku provozovatelů loterií a jiných podobných her, na veřejně prospěšné účely v jednotlivých oblastech z celkově přidělené částky. V roce 2008 procentní podíl na celkové částce vykázal pokles z 55,6 % v roce 2007 na 45,0%. Obce obdržely o 5,5 procentního bodu více těchto prostředků a ty byly využity např. na výstavbu a opravy místních komunikací, rekonstrukce inženýrských sítí, jako investice do školských zařízení, na pořádání kulturních a sportovních akcí apod. Z výtěžku za rok 2011 odvedli provozovatelé loterií a jiných podobných her méně. Oproti roku 2010 došlo k poklesu přibližně o 6%. Ve srovnání s rokem 2009 jde ale o nárůst přibližně o 3%. Stejně jako v předchozích letech i v roce 2011 byl největší podíl použit na sportovní účely, a to 2,07 mld. Kč, ale oproti roku 2010 se jedná o pokles o 7%. Od roku 2008 docházelo k pozvolnému navyšování výdajů téměř ve všech oblastech.

3.2.3 Finanční prostředky z loterijských činností

Jak je uvedeno na stránkách MF [2015] „v návaznosti na novelu zákona č. 202/1990 Sb., o loteriích a jiných podobných hrách, která nabyla účinnosti dne 1. ledna 2012, byla upravena metodika evidence vložených a vyplacených částek a samotná podoba doposud zveřejňovaného ročního vyúčtování v oblasti loterií a jiných podobných her.“ Pro lepší znázornění odvodu daní z loterií a jiných podobných hrách jsou data uvedena v grafu 2, který znázorňuje příjmy těchto společností a zároveň kolik tyto společnosti odvedly na daních.

Český Olympijský výbor [2015] na svých stránkách ve své zprávě uvádí, jak byl sport financován před novelou zákona o loteriích, která vešla v platnost v roce 2012. Následující obrázek popisuje financování jednotlivých oblastí sportu z příjmů z loterií.

Obrázek 2 Výtěžky plynoucí z loterií do sportu před rokem 2012

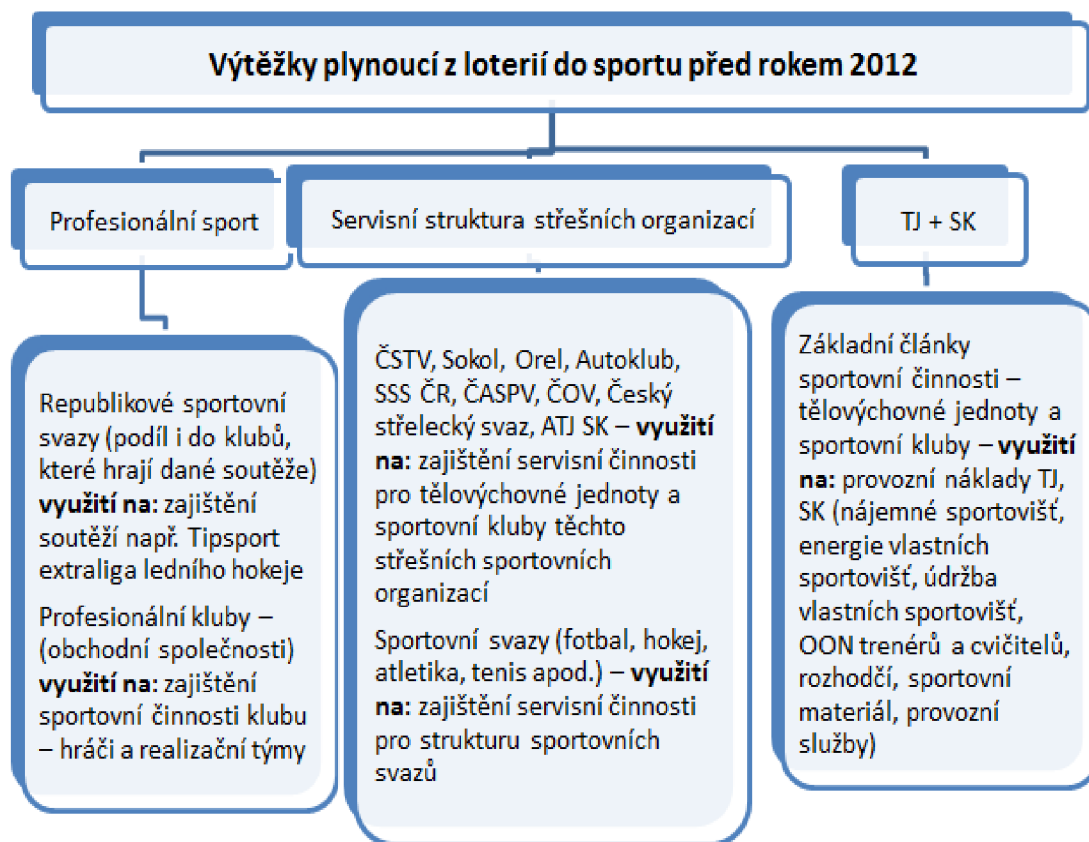

Zdroj: Olympic.cz – Informace sportovním subjektům k reakcím obcí na návrhy sportovního prostředí pro distribuci prostředků z hazardu v roce 2012 - vlastní úprava

Obrázek 2 ukazuje strukturu rozdělování výtěžků z loterií před rokem 2012, kde docházelo k rozdělení těchto financí do tří oblastí a to pro profesionální sport, organizace zastřešující sportovní kluby a svazy a samostatné tělovýchovné jednoty a sportovní kluby. Příspěvky z loterií byly do roku 2011 poskytovány přímou cestou uvedeným sportovním organizacím. Všechny sportovní organizace využívaly takto poskytnuté prostředky pro zajištění své činnosti, organizování soutěží a podobných akcí. Od roku 2012 jsou obce i nadále příjemci správních poplatků z VHP, které jsou provozované na jejich území mimo kasina, a poplatek je stanoven ve výši 5 000 Kč na rok za žádost jednoho provozovatele bez ohledu na počet přístrojů. Správní poplatky jsou částečně nahrazeny pevnou částí odvodu z VHP a JTHZ a to 44 Kč z každého provozovaného VHP nebo JTHZ za den (max. 16 060 Kč/rok). Obec je tak i nadále příjemcem části výtěžku z VHP a nově navíc i výtěžku z JTHZ. Obce jsou navíc i příjemci 30% odvodů ze všech ostatních forem loterií a sázek, jelikož provozovatelé loterií a jiných podobných her dle nového zákona podléhají klasické dani z příjmu právnických osob. Toto je nový příjem pro obce, ve které má provozovatel své sídlo. Tato informace je uvedena ve zprávě uvedené na Olympic.cz (2012) Po roce 2012 dochází ke změně tohoto systému financování, který je vyobrazen na obrázku 3

Obrázek 3 Výtěžky plynoucí z loterií do sportu po roce 2012

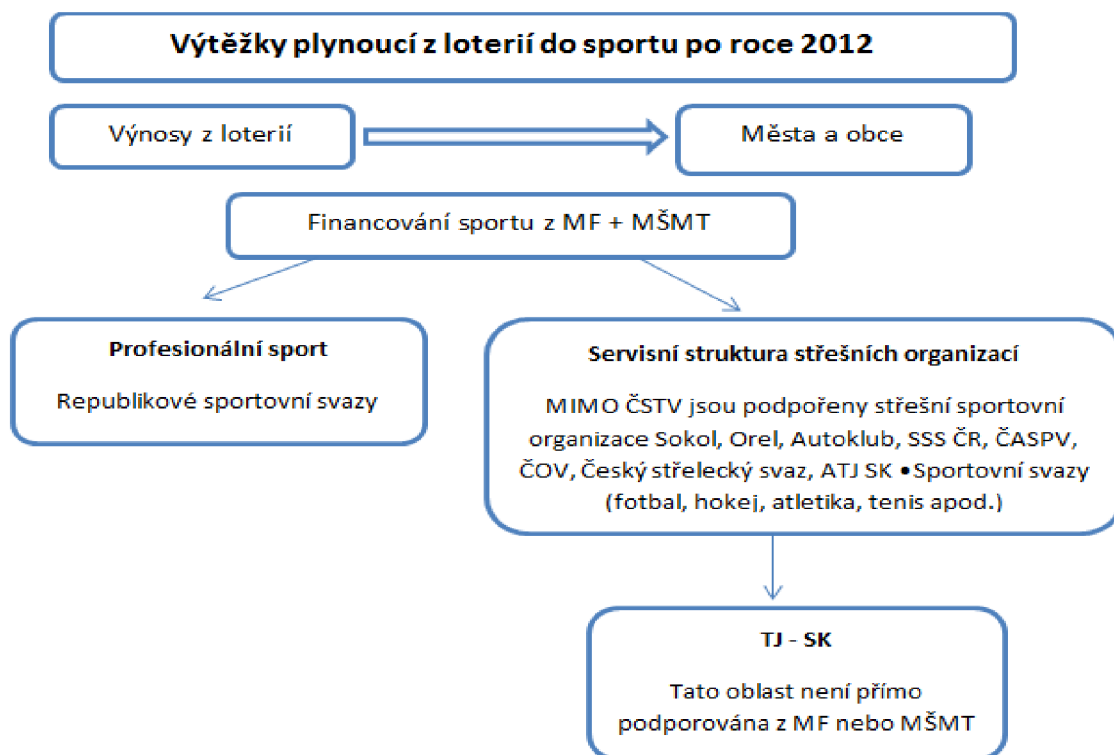

Zdroj: Olympic.cz – Informace sportovním subjektům k reakcím obcí na návrhy sportovního prostředí pro distribuci prostředků z hazardu v roce 2012 - vlastní úprava

N obrázku 3 je vidět, že TJ a SK byly odříznuty od přímého financování ze zdrojů loterií a staly se závislými na financích poskytnutých zastřešujícím organizacím. To mělo vliv na výši těchto financí pro tyto subjekty, jelikož došlo ke snížení jejich finanční podpory. Tím se některé tělovýchovné jednoty staly závislé na členských příspěvcích a dotacích od měst a krajů.

I přesto, že došlo ke změně zákona o odvodu daní z provozu loterií a podobných her, tak se to neodrazilo na výši těchto odvodů do státní poklady. Bohužel to ale mělo velký vliv na financování sportu a tělovýchovy. Pro lepší představu o příjmu z loterijních a podobných her, je tento příjem vyobrazen na grafu 3. Jedná se o znázornění celkových příjmů z provozu loterií a podobných her a odvod daně v letech 2008 – 2014, kdy v tomto období došlo ke změně zákona týkající se tohoto tématu.

Graf 3 Celkové příjmy z provozu loterií a podobných her a odvod daně v letech 2008 - 2014

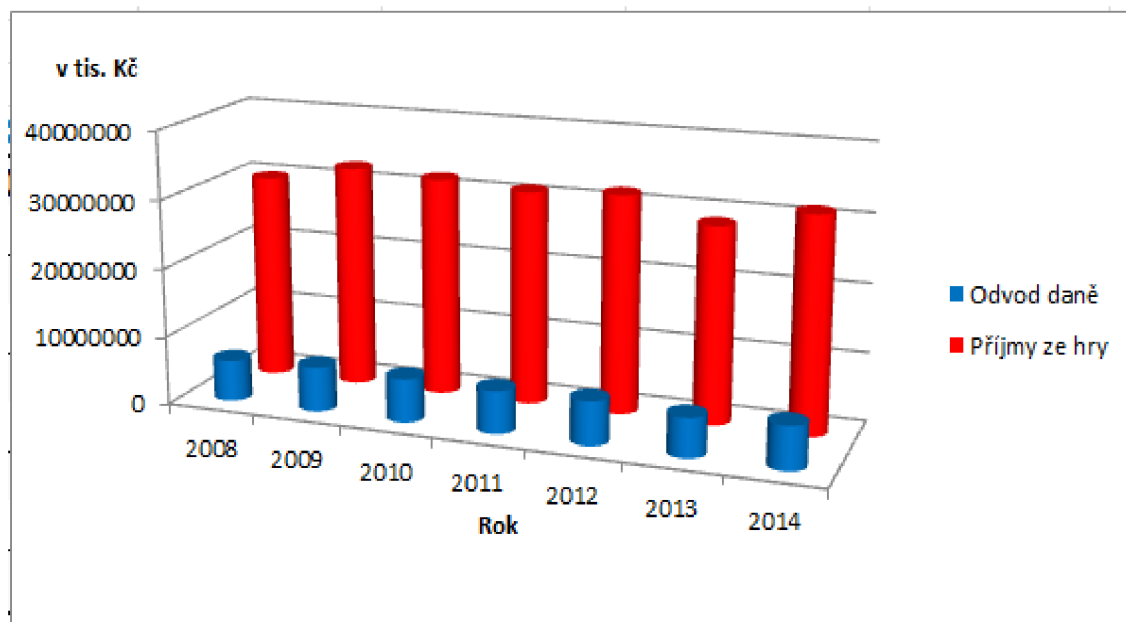

Zdroj: MF odbor 34 - Státní dozor nad sázkovými hrami a loteriemi (2015a)

Graf 3 znázorňuje vývoj příjmů z loterijních a podobných her, kdy se příjmy těchto společností pohybovaly kolem jedna třiceti miliard. Výjimkou byl rok 2013, kdy objem vložených částek klesl o 0,9% oproti roku 2012. To bylo v návaznosti na novelu zákona č. 202/1990 Sb., o loteriích a jiných podobných hrách, která nabyla účinnosti dne 1. ledna 2012, kdy byla upravena metodika evidence vložených a vyplacených částek a tím i samotná podoba doposud zveřejňovaného ročního vyúčtování v oblasti loterií a jiných podobných her. Tak jako v roce 2012 byl největší podíl mezi sázkovými hrami a loteriemi interaktivní video loterní terminály, u kterých se hodnoty vložených a vyplacených částek meziročně téměř nezměnily.

K 1. 1. 2014 nabyly účinnost zákon č. 215/2013 Sb., který novelizoval zákon č. 202/1990 Sb., o loteriích a jiných podobných hrách, v platném znění. „*Tato novela upravuje odvodové povinnosti provozovatelů loterií a jiných podobných her v části šesté zákona o loteriích, a to pouze pro provozovatele, jejichž aktivity jsou přímo spojeny se sportovním prostředím. Podle novely zákona dochází v ustanovení § 41b zákona o loteriích k úpravě dílčího základu odvodu. Dílčí základ odvodu tvoří částka, o kterou úhrn vsazených částek převyšuje úhrn vyplacených výher podle § 2 písm. a), c), d), h), i), m) a § 50 odst. 3 v případě dílčího odvodu z kurzových sázek. V těchto případech se jedná o 20% pro dílčí základ odvodu*“. Díky všem těmto změnám obce dostávají více finančních prostředků z této oblasti, které jsou následně přerozdělovány také pro sportovní účely.

Vzhledem k tomu, že částky, které loterijní společnosti odvedly státu, nejsou stejné, jako částky které byly vynaloženy na veřejně prospěšné účely, je nutné tyto údaje ukázat v následující tabulce, která se věnuje období od 2006 do 2011.

VYSOKÁ ŠKOLA EKONOMIE A MANAGEMENTU

Nárožní 2600/9a, 158 00 Praha 5

Tabulka 2 Odvod daně loterijních a podobných společností ve srovnání s prostředky vynaložené na veřejně prospěšné účely v letech 2006 až 2011

	2006	2007	2008	2009	2010	2011
Odvod daně v tis. Kč	2507700	2739800	5999000	6492000	6364000	6220000
Prostředky na veřejně prospěšné účely v tis. Kč	2419446	2720610	3619223	3361292	3688195	3462393

Zdroj: MF - odbor 34 Státní dozor nad sázkovými hrami a loteriemi (2015a)

Tabulka 2 ukazuje rozdíly mezi odvody daně za loterijní a podobné hry a prostředky vynaložené na veřejně prospěšné účely, kdy v letech 2006 a 2007 byly obě zmiňované částky téměř stejné. V roce 2008 vstoupil v platnost nový zákon o odvodu daní, který se týkal mimo jiné i provozovatelů loterií a her. Došlo ke změně v osvobození od daně z příjmů a to, že budou osvobozeny „pouze“ příjmy ze všech vsazených částek ze všech poplatníkem provozovaných loterií a her. Tato změna znamenala, že nově budou zdaňovány jiné příjmy provozovatelů loterií a her, např. příjmy z takzvaného manipulačního poplatku, které dosud zdaňovány nebyly. Tato změna v zákoně přispěla ke zvýšení odvodu daní od těchto společností. Ale částky, které byly odváděny na veřejně prospěšné účely se změnily pouze nepatrně.

3.3 Příjmy z rozpočtů krajů a obcí

Stát je územně rozdělen na samosprávné celky a to kraje a obce. Ty stejně jako stát hospodaří s rozpočtem, který podléhá závazným pravidlům, upraveným v zákoně č. 250/2000 Sb., o rozpočtových pravidlech územních rozpočtů. Tyto samostatné celky se mohou stát dalším významným zdrojem finančních prostředků pro. Následná analýza hospodaření krajů a obcí ve stručnosti charakterizuje příjmy a výdaje, které bezprostředně souvisí s provozováním loterijních a podobných her.

Rozpočet kraje lze dělit na dvě části - příjmovou a výdajovou.

Mezi příjmy kraje, definovanými v zákoně o rozpočtových pravidlech územních rozpočtů, je mimo jiné zahrnut poplatek i za povolení k provozování výherních automatů. Za správní poplatek se považuje poplatek, který nabývá podoby dávek. Tyto dávky jsou vyměřené a jsou vybírané orgány moci výkonné, územních samosprávných celků při výkonu přenesené působnosti, popřípadě orgány právnických osob, pokud vykonávají působnost v oblasti státní správy. Správní poplatek dosahuje různých výší, stejně jako je to u výše příspěvků loterijních společností na veřejně prospěšné účely, který je přesně definován v zákoně.

Zákon o správních poplatcích uvádí, že sazby poplatků jsou stanoveny v sazebníku pevnou částkou nebo procentem ze základu poplatku vyjádřeného v penězích. Samotná výše správních poplatků je tak stanovena sazebníkem, který byl publikován jako příloha

VYSOKÁ ŠKOLA EKONOMIE A MANAGEMENTU

Nárožní 2600/9a, 158 00 Praha 5

k zákonu č. 634/2004 Sb., o správních poplatcích. Poplatek za povolení loterijních a podobných her stanovuje poplatek uvedený v položce 21. Správní poplatky se dělí do několika skupin v závislosti na druhu hazardní činnosti. Kraje a obce však mají nárok pouze na výběr správních poplatků, které se týkají vydání povolení k provozování za každý výherní automat. Výše poplatku, jak je zmíněno na portálu veřejné správy (2015) je rozdělena v závislosti na době plánovaného provozu následovně:

- „nejdéle na 3 měsíce v kalendářním roce 10 000 Kč;
- nejdéle na 6 měsíců v kalendářním roce 16 000 Kč;
- nejdéle na 1 kalendářní rok 30 000 Kč.“

Dle zákona č. 250/2000 Sb., o rozpočtových pravidlech územních rozpočtů se z rozpočtu krajů hradí mimo jiné i „Výdaje na podporu subjektů provádějících veřejně prospěšné činnosti a na podporu soukromého podnikání prospěšného pro kraj.“ O výši dotace na veřejně prospěšnou činnost což zahrnuje i oblast sportu, rozhodují zastupitelstva krajů. Nikde není stanoveno, jakou částku musí vyčlenit na financování sportovních aktivit.

Rozpočet obcí - podobně jako rozpočet krajů lze rozpočty obcí dělit na část příjmovou a část výdajovou. Určení, kdy se správní poplatky vztahují na kraj a kdy na obec, je vymezeno v zákoně o loteriích. Zákon o rozpočtových pravidlech umožňuje obcím příjem mimo správní poplatky i z výnosů z místních poplatků podle zvláštního zákona. Místní poplatky jsou definovány jako poplatky, které mohou vybírat obce. Jejich maximální výši a konkrétní podobu stanovují obce dle vlastní vyhlášky. Sem patří i poplatky za povolení k provozování výherního hracího přístroje.

Pokud povolení vydává obec, stanovuje se poplatek ve stejné výši, která je uvedena v příjmech krajů což činí za každý výherní automat v rozmezí 10 000 – 30 000 Kč v závislosti na době obdržení povolení.

Stejně jako jsou kraje vázány zákonem č. 250/2000 Sb., o rozpočtových pravidlech územních rozpočtů, tak to platí i pro obce. Stát ukládá obcím povinnost finančně se podílet mimo jiné na výdajích na podporu subjektů provádějících veřejně prospěšné činnosti jako je sport. Stejně jak v případě krajů, nejsou ani obce vázány žádnou předepsanou výši dotace do oblasti sportu.

Jak již bylo zmíněno, v roce 2012 došlo ke změně způsobu financování sportu z loterií a sázkových společností. Zjednodušený a ucelený přehled změny financování sportu loteriemi slouží následující tabulka č. 3. V tabulce jsou komparovány změny správních poplatků, výtěžku z výherních hracích přístrojů a jiných technicko-herních zařízení, dále je zde vidět změna kompetencí obcí v této oblasti i změna příjmů z daní loterií jdoucí obcím. Vzhledem k těmto změnám, obce dostávají více finančních prostředků z této oblasti, které jsou následně přerozdělovány také pro sportovní účely.

Tabulka 3 Změna způsobu financování sportu z loterií a sázkových společností

	Změna způsobu financování sportu loteriemi a sázkovými společnostmi	
	Před změnou	Po změně
Správní poplatky	poplatek za povolení 1 VHP až 30 000 Kč za rok	poplatek za povolení bez ohledu na množství VHP a JTHZ činí 5 000 Kč za rok + za 1 VHP nebo 1 JTHZ 16 060 za rok
Výtěžek z výherních hracích přístrojů (VHP), jiných technicko-herních zařízení (JTHZ) a loteriijní činnosti	část výtěžku z VHP zhruba 6 % šlo na veřejně prospěšné účely do rozpočtu obce, o zbytku rozhodovali provozovatelé	16 % výtěžku z VHP a JTHZ je určeno pro veřejně prospěšné účely do rozpočtu obce, ty jsou dále novým příjemcem 30 % z části výtěžku ze všech ostatních forem loterií, sázek a hazardu
Jiných technicko-herních zařízení (JTHZ)	obce neměli kompetenci vydávat povolení k provozu JTHZ a nebyli příjemci správních poplatků a části z jejich výtěžku	obce jsou příjemci správních poplatků i části výtěžku z JTHZ
Daň z příjmu	nebyla zavedena	obce jsou novými příjemci daně z příjmů provozovatelů loterií a podobných her jakožto právnických osob

Zdroj: Informace sportovním subjektům k reakcím obcí na návrhy sportovního prostředí pro distribuci prostředků z hazardu v roce 2012 - vlastní úprava

Tabulka 3 zjednodušeně ukazuje změnu způsobu financování sportu z prostředků získaných z loterií a sázkových společností, jak k ní došlo po roce 2012. Došlo ke změně výše poplatku za VHP a JTHZ za rok, procento výtěžku věnovaných na veřejně prospěšnou činnost se zvýšilo z 6% na 16% a obce dostávají nově 30% z části výtěžků loteriijních a sázkových společností. Od roku 2012 jsou obce příjemci správních poplatků i části výtěžku těchto společností a zároveň se obce staly příjemci daně z příjmu od provozovatelů loterií a podobných her. Touto změnou se změnil způsobu financování sportu, jež nyní spočívá zejména v tom, že některé výtěžky z loterií už neputují přímo sportovním organizacím, ale formou poplatků do obecních rozpočtů.

3.3.1 Financování sportu ve městě Chomutov

Město, které bylo zvoleno pro tuto bakalářskou práci, je statuární město Chomutov. Na území města Chomutova se nachází 11 sportovních zařízení, mezi které patří nově vybudovaný aquapark a zimní stadion, na který byly poskytnuty dotace z Evropských fondů. Je zde 39 sportovních klubů a 26 zájmových klubů a sdružení.

Město Chomutov má čtyři velká sportoviště: Aquapark s bazénem, Zimní stadion, Městskou sportovní halu a letní stadion. Toto město spolufinancuje sport na svém území prostřednictvím provozních výdajů, investičních výdajů na městská sportoviště a investičních výdajů rozdělovaných grantovým systémem.

Pro lepší představu o výdajích poukazovaných na sportovní činnost je nutné uvést příjmy i výdaje celého města, které znázorňuje tabulka 4.

VYSOKÁ ŠKOLA EKONOMIE A MANAGEMENTU

Nárožní 2600/9a, 158 00 Praha 5

Tabulka 4 Přehled příjmů a výdajů statutárního města Chomutov v letech 2007-2014

Rok	2007	2008	2009	2010	2011	2012	2013	2014
Příjmy v tis. Kč	1 030 209	1 058 250	968 696	1 395 067	1 273 432	946 922	1 203 482	947 340
Výdaje v tis. Kč	981 000	958 208	1 011 448	1 634 093	1 441 004	1 303 124	779 459	858 951

Zdroj: Oficiální webové stránky města Chomutova – vlastní úprava

Tabulka 4 ukazuje kolísání příjmů i výdajů během vybraného časového úseku, kdy v roce 2010 došlo ke zvýšení příjmů hlavně v oblasti prodej nemovitostí - domů, kdy prodej těchto nemovitostí byl o 16,4% vyšší než v předešlém roce, další významný nárůst zaznamenala položka investiční transfery od RRR a to o 11,3%. Nejnižší příjmy dosáhlo město Chomutov v roce 2012, kdy přijaté transfery a kapitálové příjmy klesly téměř o polovinu. Rok 2013 a 2014 jsou uvedeny příjmy plánované, jelikož na webových stránkách města Chomutova nejsou skutečné stavy ještě zveřejněny.

Jako každé město nebo kraj, má i Chomutov příjem z provozování loterií a výherních automatů. Jak již bylo zmíněno, za každý výherní automat si město účtuje správní poplatky za provoz výherních automatů. Tyto příjmy jsou započteny i v rozpočtech jednotlivých měst nebo krajů. Následující graf znázorňuje odvod za provozování loterií i výherních automatů v období 2007 až 2014.

Graf 4 Odvod loterií bez výherních automatů a odvod z výherních hracích přístrojů v letech 2007 až 2014.

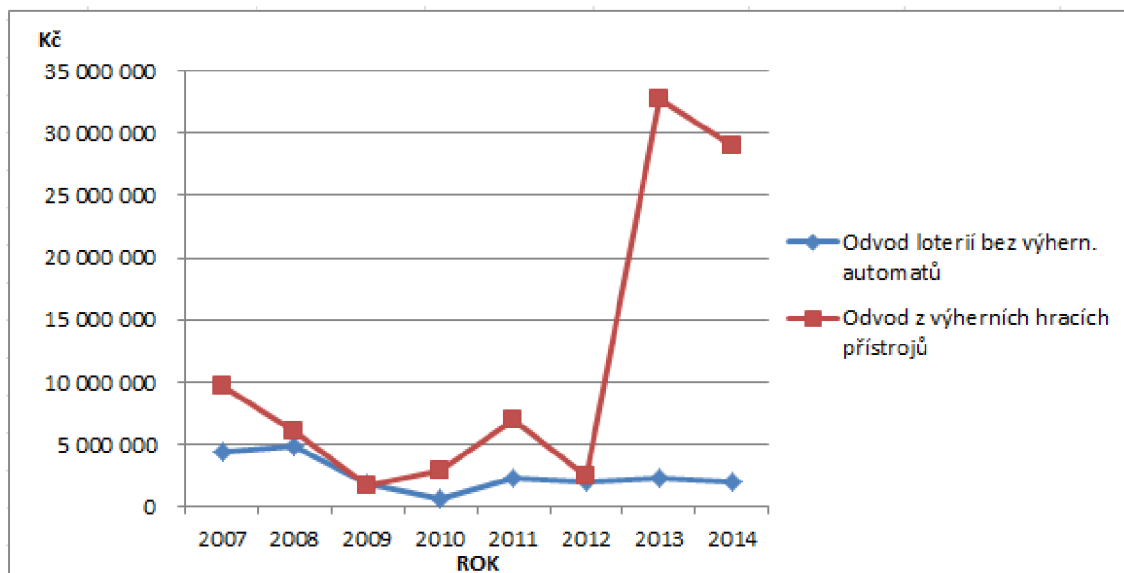

Zdroj: Oficiální webové stránky města Chomutova (2015)

Graf 4 znázorňuje odvody za provozování loterií a výherních automatů v letech 2007 až 2014. Kdy zavedením nové vyhlášky dochází ke snižování počtu výherních automatů v letech 2008 a 2009. Pak nastává mírné zlepšení v roce 2011 a v roce 2013 dochází k prudkému nárůstu, který je překvapující vzhledem k úbytku provozoven a automatů. To mohlo být zapříčiněno i novelou zákona o loteriích a jiných podobných hrách, která

VYSOKÁ ŠKOLA EKONOMIE A MANAGEMENTU

Nárožní 2600/9a, 158 00 Praha 5

vešla v platnost od začátku roku 2012, přinesla pro stát a obce celou řadu pozitivních změn. Tyto změny se týkaly zvýšení pravomocí obcí rozhodovat o umístění technických herních zařízení na svém území, zároveň zvýšení příjmů státu a obcí na základě nově nastavených odvodů a zrušení pravomoci provozovatelů rozhodovat o příjemcích odvodů na takzvané „veřejné blaho“. V rámci těchto změn došlo i ke změně v daňové oblasti a to ke zrušení osvobození provozovatelů loterií a jiných podobných her od daně z příjmů. S touto změnou došlo k tomu, že některé výtěžky z loterií již nyní nepatří přímo sportovním organizacím, ale formou poplatků do obecních rozpočtů.

Ministerstvo financí (2015) uvádí, že nově zavedené zdanění v podobě vyššího odvodu se odrazila ve velkém snížení počtu povolených herních zařízení a to především takzvaných video loterních terminálů, nejen v některých městech, ale v celém státně. V průběhu uvedeného roku 2012 bylo zrušeno povolení každého třetího herního zařízení, a došlo ke snížení v konečném čísle o zhruba 28 000. Zavedením nového odvodu, došlo k zamezení zneužívání odvodů provozovateli na veřejně prospěšné účely a příjmy měst i státu dosáhly z odvodů z loterií a jiných podobných her za rok 2012 celkové výše 7,7 mld. Kč Z této částky byly příjmy plynoucí do rozpočtů jednotlivých měst a obcí v celkové výši cca 5,7 mld. Kč. Následující tabulka ukazuje, jak postupně docházelo ke snížení provozoven video loterijních terminálů a snižování počtu hracích automatů ve městě Chomutov.

Tabulka 5 Vývoj počtu provozoven a automatů v Chomutově

K 31.12.2010	63 provozoven	693 VLT + 70 VHP
K 31.12.2011	53 provozoven	615 VLT + 50 VHP
K 31.12.2012	44 provozoven	468 VLT
K 31.12.2013	36 provozoven	430 VLT
K 31.12.2014	23 provozoven	276 VLT
K 10.9.2015	12 provozoven	57 povolených VLT (z toho pouze 35 provozovaných)

Zdroj: Oficiální webové stránky statutárního města Chomutov – vlastní úprava

Tabulka 5 ukazuje vývoj počtu provozoven a herních automatů, kdy vzhledem ke změnám v legislativě, je vidět pokles těchto provozoven. Jak je uvedeno na oficiálních webových stránkách města Chomutova, dle tiskového mluvčího Jana Rödlinga město „bojuje proti hazardu již od roku 2008. Vyhláška byla dalším krokem, zatím ji hodnotíme kladně. Některé automaty ve městě fungují nadále.“ Dále tyto stránky uvádí, že téměř všechny licence na provozování hazardních zařízení byly zrušeny ministerstvem financí na konci roku 2014, což se vztahovalo ještě k předchozí vyhlášce. Někteří provozovatelé podali proti rozhodnutí rozklad, který byl rozhodnut až v roce 2015. V tomto roce lze také zaznamenat nejvyšší pokles počtu provozovaných hazardních zařízení. I přesto má 57 přístrojů ve městě ještě dobíhající platnou (nepravomocně zrušenou licenci). Z těchto přístrojů je v provozu pouze 35, jelikož ostatní byly přemístěny do jiných měst. Předpokládá se, že do konce roku 2015 budou všechna řízení o odejmutí licencí dokončena.

VYSOKÁ ŠKOLA EKONOMIE A MANAGEMENTU

Nárožní 2600/9a, 158 00 Praha 5

Následující tabulka ukazuje příjmy z loterií a podobných her ve městě Chomutov v letech 2008 – 2014 a zároveň ukazuje, kolik bylo vydáno na sport v tomto městě. Poslední řádek této tabulky je procentuální vyjádření kolik bylo vydáno na sport z celkového příjmu z loterií a podobných her.

Tabulka 6 Přehled příjmů z loterií a podobných her a následné výdaje na sport v letech 2008 - 2014

V tis. Kč	2008	2009	2010	2011	2012	2013	2014
Výdaje na sport	11 218	11 578	11 341	11 887	10 651	23 951	13 609
Příjmy z Loterií a podobných her	1 058 250	968 696	1 395 067	1 273 432	946 922	1 344 739	947 340
% výdaje na sport z celkového příjmu	0,011	0,012	0,008	0,009	0,011	0,018	0,014

Zdroj: Oficiální webové stránky statutárního města Chomutov – vlastní úprava

V tabulce 6 jsou údaje o příjmech z loterijních a podobných her ve městě Chomutov a následné výdaje na sport. Od roku 2008 je vidět, že příjmy z loterijních a podobných her každý rok kolísají. V roce 2012 došlo k propadu příjmů od těchto společností, což bylo zřejmě zapříčiněno změnou zákona o loteriích. Následující rok zaznamenal opět nárůst příjmů, což mohlo být zapříčiněno tím, že si obce mohou nastavit vyšší odvodů za provozování VHP. V roce 2014 dochází k opětovnému snížení příjmů z loterií a to v důsledku snížení počtu provozoven výherních a hracích automatů, jak bylo zmíněno na straně 26 této práce. Dále můžeme vidět v této tabulce procentuální vyjádření výdajů na sport ve městě Chomutov a to z celkových příjmů z loterijních a podobných her na území tohoto města. Bohužel na sport není vydáno ani 1% z celkového příjmu. Nejvyšší částka byla vydána v roce 2013 a to díky lednímu hokeji, jelikož se hokejisté Chomutova probíjeli do extraligy. Dle Chomutovského deníku ze dne 8. 12. 2013 město zvýšilo dotaci hokeji o 10 000 000,- Kč. Snažily se tím podpořit hokejovou mládež, což znamenalo roční příspěvek 20 000,- Kč na hráče a to na sportovní činnost dětí a mládeže, neboť hokej je v Chomutově jedním z významně podporovaných sportů, který i v rámci ČR patří mezi sporty číslo jedna. I v Chomutově má hokej velmi silnou a početnou členskou základnu, v silné konkurenci je řada dětí a mládeže v reprezentačních družstvech svých věkových kategorií. Město argumentuje tím, že hokejový klub v Chomutově jako jeden z 6 v republice provozuje hokejovou akademii pro děti a mládež. Ta prý do města přivádí hodně mladých lidí z jiných měst. Autorka se domnívá, že bohužel ne každé dítě má možnost věnovat se hokeji, ať už je to z finančních důvodů, jelikož hokej je velice finančně náročný sport, nebo pro nedostatek fyzických i psychických předpokladů.

Následující tabulka se věnuje dotacím, které byly dány z rozpočtu města na sport. Tyto dotace jsou děleny na podporovaný sport, kam patří i již zmíněný hokej a na sportovní projekty, o které každoročně v Chomutově žádají sportovní a zájmové kluby, neziskové organizace, občanská sdružení i jednotlivci. Tabulka 7 se věnuje časovému období 2008 až 2014.

VYSOKÁ ŠKOLA EKONOMIE A MANAGEMENTU

Nárožní 2600/9a, 158 00 Praha 5

Tabulka 7 Dotace vydané na sport z rozpočtu města v letech 2008 - 2014

Hodnoty v Kč	2008	2009	2010	2011	2012	2013	2014
Dotace na sportovní projekty Chomutov	1 718 000	1 697 000	1 541 000	1 887 000	401 000	451 000	416 000
Dotace podporovaný sport	9 500 000	9 881 000	9 800 000	10 000 000	10 250 000	23 000 000	12 500 000

Zdroj: Oficiální webové stránky statutárního města Chomutov – vlastní úprava

Tabulka 7 ukazuje, jak vysoké dotace byly věnovány na sportovní projekty a sport podporovaný městem Chomutov. Nejvíce podporovaným sportem je v Chomutově hokej, který město dotovalo ročně částkou 4 600 000,- během let 2008 – 2011. V roce 2012 stoupla částka na 5 200 000,- a v roce 2013 obdržel hokej 17 000 000,- Kč. Jak již autorka uvedla dříve, zastupitelé města Chomutov se rozhodli podpořit mladé hokejisty. Tato částka věnovaná tomuto sportu znamenala roční příspěvek 20 000,- Kč na hráče. Druhým nejvíce podporovaným sportem je basketbal, který každý rok v průměru dostává 1 375 000,- a třetím sportem v pořadí je fotbal, který má v průměru na rok 1 271 000,- Kč. Mezi další pravidelně podporované sporty patří i plavání, házená, softball, kanoistika, ale i volejbal. Tyto sporty bohužel dostávají v průměru méně než 400 000,- ročně i když si autorka myslí, že by měli dostávat více, jelikož jsou to sporty, které může provozovat široká veřejnost. Co se týče dotací na sportovní projekty, tak mezi pravidelné žadatele patří lyžařský klub, sportklub 80, který se věnuje rozvoji sportovních talentů v různých sportech anebo taneční klub a tělovýchovné jednoty. Dotace na tyto sporty nepřesáhly částku 30 000,-, i když si autorka myslí, že vzhledem k možnostem zapojit více mládeže, by si tyto sporty zasloužily dotace vyšší. Mohlo by se zdát, že tělovýchovné jednoty, které se zaměřují na všeobecný sport a tím by mohly zaujmout více dětí a mládeže, které se nechtějí věnovat sportu profesionálně, ale třeba jen vyzkoušet různé sporty, aniž by se museli stát členy klubů, které se zaměřují jen na jeden typ sportu, jsou na tom bití. Navíc profanované sporty mají i tu výhodu oproti tělovýchovným jednotám v tom, že si snadněji shání sponzory na svou činnost, jelikož každý sponzor se může zviditelnit během zápasů i na webových stránkách klubu.

3.4 Hodnotící komentář

Během sledovaného období došlo k několika změnám, které přispěly k tomu, že do sportu se dostává méně peněz než v předešlých letech. První příčinou bylo ukončení financování sportu z výtěžků Sazky, kdy akcionářem byli sportovní kluby a sportovní asociace, které rozhodovali o tom, kolik financí bude přiděleno jednotlivým klubům sportovním asociacím a dále pak i tělovýchovným jednotám. Tím, že došlo k ukončení činnosti společnosti Sazka, sport přišel o tak významné financování. Další změnou byla změna zákona o loteriích a podobných hrách. Ty formou darů podporovaly sport v jednotlivých oblastech podle svého uvážení a neměly zavedenou daň z příjmu. Změnou zákona v roce 2012 se ruší možnost loterijních společností dávat přímo část ze svých zisků na veřejně prospěšné účely a nově musí odvádět finance obcím, které je podle svého uvážení na tyto účely rozdělí. Tím že obce dostaly pravomoc rozhodovat o tom, kolik heren může být umístěno na jejich území, došlo tím tak k markantnímu

snížení počtu těchto provozoven. To mělo také vliv na příjmy z této oblasti a tím i snížení financí, které mohly být vynaloženy nejen na sport.

Město Chomutov se podílí na financování sportu z prostředků získaných z odvodů loterijních a sázkových her. Vzhledem k tomu, že Chomutov má hokejový klub, který se věnuje výcviku mládeže a zároveň mužstvo dospělých hráčů, které se probíjalo do extraligy, je tento sport podporován ve větší míře než ostatní sporty. Hokej získává nejvyšší částky od města, které se jej tak snaží podporovat. Ostatní sporty jsou podporovány méně. Malé tělovýchovné jednoty, které se zaměřují na všeobecné sporty, nejsou podporovány dostatečně. Mají možnost si zažádat o dotaci na činnost, ale tímto způsobem jich moc podporováno není. Částky, které se těmto jednotám podařilo získat, se pohybují v řádu 10 000,- Kč. Přitom tělovýchovné jednoty jsou ideální pro děti a mládež, jelikož se nezaměřují jen na jeden typ sportu, ale umožňují vyzkoušet různé sporty. Tím, že se nezaměřují pouze na talentovanou mládež, ale dávají možnost všem, kteří chtějí sportovat jen tak pro radost, nebo pro zdraví, jsou ideálním prostředím pro trávení volného času.

4 Závěr

Výsledkem této seminární práce je zhodnocení průběhu financování sportu ze zdrojů loterií a sázkových her, které jsou jedním ze zdrojů pro podporu fungování sportu. Dále analyzovat problémy financování sportu a navrhnout jejich možná řešení. Mimo loterijních společností se na financování sportu podílí Ministerstvo školství, mládeže a tělovýchovy prostřednictvím krajů, měst a obcí. Těmito jednotlivými územními celky postupují finanční prostředky do sportovních klubů a tělovýchovných jednot. Mezi soukromé zdroje patří loterijní společnosti, média, další soukromé společnosti a domácnosti. Tyto soukromé společnosti financují Český olympijský výbor a sportovní kluby a to převážně prostřednictvím sponzoringu. Domácnosti se pak podílejí na financování sportu prostřednictvím členských příspěvků.

Ukončením financování sportu prostřednictvím společnosti Sazka a. s. přišly sportovní organizace téměř o 10 % z celkových prostředků určených na sport. Společnost Sazka musela být prodána a nyní spadá do soukromého vlastnictví. Proto není nadále možné přímo rozhodovat o poskytování finanční podpory sportu z tohoto zdroje, jak tomu bylo v minulosti. To způsobilo omezení financování sportu z loterijní činnosti.

Je zřejmé, že výše těchto zdrojů se bude v průběhu času i díky makroekonomickým změnám měnit. A právě proto by zde měl být systém, který by pružně reagoval na tyto změny tak, aby bylo možné hospodárně a efektivně nakládat s veřejnými zdroji. Přičemž by zde měla být stálá vzrůstající tendence celkových výdajů do oblasti sportu. Novelou zákona 202/1990 Sb., o loteriích a jiných podobných hrách došlo ke změně způsobu financování sportu a to tím, že výtěžky z loterií nyní neputují přímo sportovním organizacím, ale formou poplatků do obecních rozpočtů. Obce tyto poplatky následně rozdělují mezi jednotlivé organizace. To se děje až na základě jejich žádosti o dotaci, to znamená, že sportovním organizacím již nevzniká automatický nárok na podporu vlastní činnosti z některých výtěžků z loterií. Před změnou tohoto zákona byly obce příjemci správních poplatků, tedy poplatků za povolení jednoho výherního

hracího přístroje na svém území ve výši až 30 000 Kč za rok. Obec byla také příjemcem části výtěžku z výherního hracího přístroje provozovaných na svém území kromě kasin. Obec neměla ani ve své kompetenci vydávat povolení na provozování dalších technických zařízení a tudíž nebyly příjemci správních poplatků ani části výtěžku. O rozdělování části výtěžku na veřejně prospěšné účely rozhodovali samotní provozovatelé. Tím se do sportu dostalo více peněz, než je tomu v dnešní době.

Od roku 2012 rozhodování o tom, kolik finančních prostředků půjde do sportu, záleží na jednotlivých obcích. To záleží mimo jiné i na postoji jednotlivých radních ke sportu. **Doporučení** pro možné zlepšení financování sportu je nutné podchytit tento problém legislativně. A to ze zákona kdy by sportovní organizace, tělovýchovné jednoty a sportovní kluby měli nárok na určitou část plynoucí obcím z výdělků loterií a podobných her. Mohlo by se říct, že by to byl podobný systém, který fungoval před novelou zákona, ale s obměnou, kdy místo loterijních a podobných společností, by tato povinnost přešla na kraje, města či obce. V tomto případě by mělo být určeno procento financí, které bude výlučně určeno pro sport. Další doporučení je inspirovat se v zahraničí například Velkou Británií, kde dle autorčina názoru mají vhodný a fungující způsob financování sportu. Jde o vlastnictví loterijní společnosti státem, což by umožnilo rychlé a potřebám vyhovující přerozdělení prostředků ve prospěch sportu. Tím by mohlo docházet k sestavení dlouhodobého výhledu pro podporu sportu a navíc snazší dostupnost informací pro sportovní organizace, což by umožnilo lepší plánování sportovní činnosti, opravy nebo nákupy nového vybavení. Také získávání kvalitních instruktorů, nebo rozšiřování znalostí a dovedností stávajících dobrovolníků, kteří se většinou vzdělávají na své náklady. Vzhledem k tomu, že sport je dobrou prevencí na obezitu a jiným civilizačním chorobám a napomáhá zdravému životnímu stylu, dává možnost mládeži najít uplatnění jejich talentu nebo trávení volného času pohybem a ne hraním na počítači nebo sledováním televize. Tím spíš by se výdaje na sport měly zvýšit.

Zdroje

Seznam literatury:

- ČÁSLAVOVÁ E. *Management a marketing sportu 3. vydání* Praha: Olympia, 2009. s. 336. ISBN: 978-80-7376-150-9
- HAMERNIKOVÁ, B. *Financování ve veřejném a neziskovém nestátním sektoru*. Praha: Eurolex Bohemia, 2000. s. 213. ISBN: 80-902-7523-0.
- HAVRÁNKOVÁ, H. a kolektiv, *Český olympismus – 100 let*, Praha: Olympia, 1999. ISBN 80-7033-579-3
- HOBZA, V. a REKTOŘÍK, J. *Základy ekonomie sportu*. Praha: Ekopress, 2006. ISBN 80-86929-04-3.
- JAKUBCOVA K. *Sport a olympijské hnutí v zemích Visegrádu*. Praha: Karolinum, 2012. s. 208 ISBN 978-80-246-2146-3
- KÖSSL, J. KRÁTKÝ, F. MAREK, J. *Dějiny tělesné výchovy II*. Praha: Olympia, 1986. Kapitola Rozvoj sportovního hnutí, s. 73.
- KÖSSL, J. *Dějiny československého olympijského hnutí*. Díl 1 - 4. Praha: Olympia, 1977. ISBN 27-044-77.
- KOLÁŘ, F. *110 LET Českého olympijského výboru*, Praha: Český olympijský výbor, 2009.
- MAŠEK F. *Počátky tělocviku v Praze*. Sokol 23, 1897,
- NOVOTNÝ, J. *Ekonomika sportu, vybrané kapitoly II*. Praha: Nakladatelství Oeconomica. 2006. str. 10. ISBN 80-245-1144-4.
- PROCHÁZKA K. (1987), *Zimné olympijské hry (Od Chamonix 1924 po Sarajevo 1984)* – nakl. Šport, Bratislava.
- RUDA T. a spol. *Česká kinantropologie*, Česká kinantropologická společnost 2012, s. 136, ISSN 1211-9261
- WAIC M. *Tělovýchova a sport ve službách české národní asociace*. Praha, Nakladatelství Karolinum 2013. ISBN 978-246-2493-0.
- WAIC M., *Zrození českého akademického sportu a František Smotlacha*, Česká kinantropologie, 15, 2011, s 50
- WAIC M. *Tělovýchova a sport ve službách české národní asociace*. Praha, Nakladatelství Karolinum 2013. s. 212 ISBN 978-246-2493-0.

Seznam internetových zdrojů:

BUSINESS CENTER. [online]. 2015 [cit. 2015-01-20] Dostupné z:
<http://business.center.cz/business/pravo/zakony/obchzak/cast1.aspx>

ČESKÝ OLYMPIJSKÝ VÝBOR. [online]. 2015 [cit. 2015-01-20]
Dostupné z: <http://olympic.cz/cz/cesky-olympijsky-tym/419/zelezny-jan>.

ČESKÝ OLYMPIJSKÝ VÝBOR. *Informace sportovním subjektům k reakcím obcí na návrhy sportovního prostředí pro distribuci prostředků z hazardu v roce 2012* [online]. 2015 [cit. 2015-10-30] Dostupné z:
<http://www.olympic.cz/upload/files/cstv01.pdf>

FINANČNÍ SPRÁVA. *Novela zákona zákonu č. 215/2013 Sb., kterým se mění zákon č. 202/1990 Sb., o loteriích a jiných podobných hrách, v platném znění, upravující odvody z loterií a jiných podobných her od 1. 1. 2014.* [2015-07-13] Dostupné z:
<http://www.financnisprava.cz/assets/cs/prilohy/d-statni-dozor-a-odvody-z-loterii/56410-13.pdf>

CHOMUTOVSKÝ DENÍK [online]. 2015 [cit. 2015-09-11] Dostupné z:
http://chomutovsky.denik.cz/zpravy_region/chomutov-hokeji-pridali-na-odpad-uz-ne-20131208.html

IHNED. RAJCHL J. *Podpora sportu jde i do zdraví 2011* [2015-06-08] Dostupné z:
<http://archiv.ihned.cz/c1-50817660-jindrich-rajchl-podpora-sportu-jde-i-do-zdravi>

MINISTERSTVO FINANCÍ ČR. *Přehled výsledků provozování loterií a jiných podobných her.* [2015-07-13] Dostupné z: <http://www.mfcr.cz/cs/soukromy-sektor/regulace/loterie-a-sazkove-hry/vysledky-z-provozovani-loterii>

MINISTERSTVO FINANCÍ ČR. *Přehled vyúčtování prostředků na veřejně prospěšné účely.* [2015-07-13] Dostupné z: <http://www.mfcr.cz/cs/soukromy-sektor/regulace/loterie-a-sazkove-hry/vysledky-z-provozovani-loterii/2011/prehled-vyuctovani-prostredku-2011-2859>

MINISTERSTVO FINANCÍ ČR. *Sázkové hry v roce 2012* [2015-10-30] Dostupné z:
<http://www.mfcr.cz/cs/soukromy-sektor/regulace/loterie-a-sazkove-hry/vysledky-z-provozovani-loterii/2012/sazkove-hry-v-roce-2012-12746>

MINISTERSTVO ŠKOLSTVÍ, MLÁDEŽE A TĚLOVÝCHOVY. [online]. 2015 [cit. 2015-01-08] *Analýza financování sportu v České republice.* Dostupné z:
<http://www.msmt.cz/sport/analyza-financovani-sportu-v-ceske-republice>

MINISTERSTVO ŠKOLSTVÍ, MLÁDEŽE A TĚLOVÝCHOVY. [online]. 2015 [cit. 2015-01-08] Dostupné z: <http://www.msmt.cz/sport/bila-kniha-o-sportu>

OLYMPIC. *Ancient olympic games* [online]. 2015 [cit. 2015-10-25] Dostupné z:
<http://www.olympic.org/ancient-olympic-games>

VYSOKÁ ŠKOLA EKONOMIE A MANAGEMENTU

Nárožní 2600/9a, 158 00 Praha 5

OLYMPIC. *The olympic movement*. [online]. 2015 [cit. 2015-10-25] Dostupné z: http://www.olympic.org/Documents/Reference_documents_Factsheets/The_Olympic_Movement.pdf

OLYMPIC. *The olympic winter games begin*. [online]. 2015 [cit. 2015-10-25] Dostupné z: <http://www.olympic.org/chamonix-1924-winter-olympics>

OLYMPIC. *The Olympic Winter Games Fundamentals and Ceremonies*. [online]. IOC 2002 [cit. 2015-10-25] Dostupné z: http://www.olympic.org/Documents/Reports/EN/en_report_267.pdf

OLYMPIC. *Opening ceremony of the games of the olympiad*. [online]. 2015 [cit. 2015-10-25] Dostupné z: http://www.olympic.org/Documents/Reference_documents_Factsheets/Opening_ceremony_of_the_Games_of_the_Olympiad.pdf

OLYMPIC. *Vývoj olympijského hnutí v Česku*. [online]. 2015 [cit. 2015-10-25] Dostupné z: http://www.olympic.cz/www/docs/osmus/vyvoj_olympijskeho_hnuti_v_cesku.pdf

PARLAMENTNÍ LISTY [online]. 2015 [cit. 2015-06-08] Dostupné z: <http://www.parlamentnilisty.cz/politika/senat/Financovani-sportu-musi-byt-stabilni-a-transparentni-Senatori-Regec-a-Valenta-poslali-Babisovi-pripominky-367878>

PORTAL VRŘEJNÉ SPRÁVY. *Zákon o rozpočtových pravidlech a o změně některých souvisejících zákonů*. [online]. 2015 [cit. 2015-07-08] Dostupné z: <https://portal.gov.cz/app/zakony/zakonPar.jsp?page=0&idBiblio=49515&recShow=7&nr=218~2F2000&rpp=15#parCnt>

PORTAL VRŘEJNÉ SPRÁVY. *Povolení k provozování výherních hracích přístrojů*. [online]. 2015 [cit. 2015-07-08] Dostupné z: <https://portal.gov.cz/portal/podnikani/situace/260/269/5037.html>

PORTAL VRŘEJNÉ SPRÁVY. *Obchodní zákoník*. [online]. 2015 [cit. 2015-07-08] Dostupné z: <http://portal.gov.cz/app/zakony/zakonPar.jsp?idBiblio=39560&fulltext=&nr=513~2F1991&part=&name=&rpp=15>

WEBOVÉ STRÁNKY MĚSTA CHOMUTOV. *Metodika* [2015-10-31] Dostupné z: <http://monitor.statnipokladna.cz/2013/metodika/#prijmy>

WEBOVÉ STRÁNKY MĚSTA CHOMUTOV. *Monitor* [2015-10-31] Dostupné z: <http://monitor.statnipokladna.cz/2013/obce/detail/00261891>

VYSOKÁ ŠKOLA EKONOMIE A MANAGEMENTU

Nárožní 2600/9a, 158 00 Praha 5