

VYSOKÉ UČENÍ TECHNICKÉ V BRNĚ
BRNO UNIVERSITY OF TECHNOLOGY

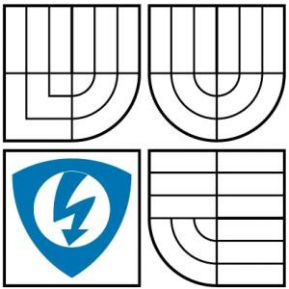

FAKULTA ELEKTROTECHNIKY A KOMUNIKAČNÍCH
TECHNOLOGIÍ
ÚSTAV AUTOMATIZACE A MĚŘICÍ TECHNIKY

FACULTY OF ELECTRICAL ENGINEERING AND COMMUNICATION
DEPARTMENT OF CONTROL AND INSTRUMENTATION

OPTICKÉ ZPRACOVÁNÍ DOTAZNÍKOVÝCH DAT

OPTICAL PROCESSING OF QUESTIONNAIRES

DIPLOMOVÁ PRÁCE
MASTER'S THESIS

AUTOR PRÁCE
AUTHOR

Bc. TOMÁŠ NOŽKA

VEDOUCÍ PRÁCE
SUPERVISOR

Ing. KAREL HORÁK, Ph.D.

BRNO 2011

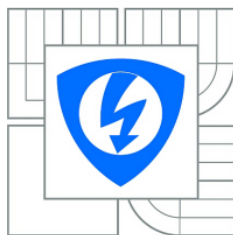

VYSOKÉ UČENÍ
TECHNICKÉ V BRNĚ

Fakulta elektrotechniky
a komunikačních technologií

Ústav automatizace a měřicí techniky

Diplomová práce

magisterský navazující studijní obor
Kybernetika, automatizace a měření

Student: Bc. Tomáš Nožka

ID: 72998

Ročník: 2

Akademický rok: 2010/2011

NÁZEV TÉMATU:

Optické zpracování dotazníkových dat

POKYNY PRO VYPRACOVÁNÍ:

Seznamte se a nastudujte klasické i vyšší metody zpracování obrazu pro detekci významných bodů v obrazu a vyhledávání vzorů např. čárových kódů. Diskutujte a navrhněte nejvhodnější vzhled formuláře pro optické zpracování dat např. pro testové otázky u zkoušky, obecného dotazníku apod. Z obrazu pořízeného vybraným scannerem získejte pro následnou klasifikaci polohu formuláře a pozice jednotlivých položek. Z vyplněných formulářů zpracujte základní statistická data případně vyhodnocení testových otázek. Aplikaci realizujte ve vývojovém prostředí MATLAB nebo na zvolené platformě C/C++ s využitím knihovny OpenCV.

DOPORUČENÁ LITERATURA:

1. HLAVÁČ, V., ŠONKA, M. Počítačové vidění. 1. vydání. Praha: Grada, 1992. 272 str. ISBN 80-85424-67-3.
2. DUŠEK, S. Systém optického rozpoznávání čárových kódů. FEKT VUT Brno, 2006. Vedoucí bakalářské práce Ing. Petr Petyovský.

Termín zadání: 7.2.2011

Termín odevzdání: 23.5.2011

Vedoucí práce: Ing. Karel Horák, Ph.D.

prof. Ing. Pavel Jura, CSc.

Předseda oborové rady

UPOZORNĚNÍ:

Autor diplomové práce nesmí při vytváření diplomové práce porušit autorská práva třetích osob, zejména nesmí zasahovat nedovoleným způsobem do cizích autorských práv osobnostních a musí si být plně vědom následků porušení ustanovení § 11 a následujících autorského zákona č. 121/2000 Sb., včetně možných trestněprávních důsledků vyplývajících z ustanovení části druhé, hlavy VI. díl 4 Trestního zákoníku č.40/2009 Sb.

Abstrakt

Diplomová práce se zabývá principy návrhu, tisku a zpracování formulářů. Na základě těchto principů jsou vytvořeny tři různé typy formulářů a aplikace pro jejich detekci. V aplikaci je také možné generovat nové typy dotazníků a tyto dotazníky tisknout. Celý program je realizován v programovacím jazyku C++ s využitím knihovny OpenCV. Práce popisuje implementované metody klasifikace zaměřovacích značek, identifikačních čísel a čísel zadání, čárových kódů EAN-13, čísel stránky, odpovědních polí a samotných odpovědí. Klasifikace všech ručně psaných čísel je realizována pomocí neuronové sítě.

Klíčová slova

formulář, dotazník, OpenCV, EAN-13, neuronová síť

Abstract

This master thesis deals with the principles of form design, form printing and form processing. Three different types of forms and applications for their detection are created with the reference of these principles. This application provides to create a new type of form and to print out a form. The application itself is implemented in C++ with the use of OpenCV library. This work describes the classification methods of direction finding marks, identification numbers and submission numbers, bar codes EAN-13, page numbers, answer fields and single answers. The classification of all the handwritten numbers is implemented by neural nets.

Keywords

form, questionnaire, OpenCV, EAN-13, neural net

Bibliografická citace

NOŽKA, T. *Optické zpracování dotazníkových dat*. Brno: Vysoké učení technické v Brně, Fakulta elektrotechniky a komunikačních technologií, 2011. 86 s. Vedoucí semestrální práce Ing. Karel Horák, Ph.D.

Prohlášení

„Prohlašuji, že svou diplomovou práci na téma Optické zpracování dotazníkových dat jsem vypracoval samostatně pod vedením vedoucího diplomové práce a s použitím odborné literatury a dalších informačních zdrojů, které jsou všechny citovány v práci a uvedeny v seznamu literatury na konci práce.

Jako autor uvedené diplomové práce dále prohlašuji, že v souvislosti s vytvořením této diplomové práce jsem neporušil autorská práva třetích osob, zejména jsem nezasáhl nedovoleným způsobem do cizích autorských práv osobnostních a jsem si plně vědom následků porušení ustanovení § 11 a následujících autorského zákona č. 121/2000 Sb., včetně možných trestněprávních důsledků vyplývajících z ustanovení části druhé, hlavy VI. díl 4 Trestního zákoníku č. 40/2009 Sb.

V Brně dne: **23. května 2011**

.....

podpis autora

Poděkování

Děkuji vedoucímu diplomové práce Ing. Pavlu Čípovi za účinnou metodickou, pedagogickou a odbornou pomoc a další cenné rady při zpracování mé diplomové práce.

V Brně dne: **23. května 2011**

.....
podpis autora

Obsah

1	Úvod.....	11
2	Stávající řešení formulářů	12
2.1	Profesionální řešení	12
2.2	Řešení používané na českých univerzitách	12
2.2.1	Masarykova univerzita v Brně	12
2.2.2	Mendelova univerzita v Brně.....	14
2.2.3	Vysoká škola ekonomická v Praze	14
2.2.4	VUT v Brně – Fakulta informačních technologií	15
3	Návrh, tisk a zpracování formulářů.....	16
3.1	Prvky odpovědního formuláře	16
3.1.1	Zaměřovací značky	16
3.1.2	Hlavička	16
3.1.3	Část sloužící pro identifikaci	16
3.1.4	Oblast určená pro odpovědi	17
3.1.5	Identifikace čísla stránky	18
3.1.6	Patička.....	18
3.2	Zásady pro tisk formulářů.....	18
3.3	Proces zpracování formulářů	18
3.3.1	Snímání a digitalizace	19
3.3.2	Předzpracování.....	19
3.3.3	Segmentace	22
3.3.4	Principy detekce zaměřovacích prvků	23
3.3.5	Geometrické transformace	26
3.3.6	Principy detekce identifikačních údajů	29
4	Open Source Computer Vision	36
4.1	Moduly OpenCV	36
5	Návrh vlastních formulářů	37
5.1	Navržený odpovědní formulář – verze 1	37
5.2	Navržený odpovědní formulář – verze 2	38

5.3	Navržený odpovědní formulář – verze 3	38
6	Zpracování formulářů.....	40
6.1	Snímání formulářů.....	40
6.2	Aplikace DetectionForms	40
6.3	Zpracování referenčního formuláře	43
6.4	Zpracování detekovaného formuláře	44
6.5	Detekce zaměřovacích značek.....	48
6.6	Geometrická transformace.....	49
6.7	Detekce ručně psaných digitálních čísel.....	50
6.8	Detekce čárového kódu EAN-13	51
6.9	Detekce binárně kódovaného čísla stránky	52
6.10	Detekce odpovědních polí	52
6.11	Detekce odpovědních polí u formuláře verze 3.....	54
6.12	Detekce zaškrtnutých odpovědí.....	54
7	Výsledky testování	56
7.1	Výsledky detekce zaměřovacích značek	56
7.2	Výsledky rozpoznávání ručně psaného identifikačního čísla a čísla zadání	58
7.3	Výsledky klasifikace čárového kódu typu EAN-13	61
7.4	Výsledky detekce zaškrtnutých odpovědí	62
8	Závěr	64
9	Literatura	65
10	Seznam zkratk	67

SEZNAM OBRÁZKŮ

Obr. 2.1 Vzhled zaměřovací značky a vyplněných odpovědí – formulář MU [8]	13
Obr. 2.2 Ukázka vyplněných odpovědí – Formulář fakulty informatiky MU	14
Obr. 2.3 Příklad vyplnění odpovědí – formulář VŠE [3].....	15
Obr. 3.1 Varianty zaměřovacích značek [11]	16
Obr. 3.2 Varianty zaškrťovacích políček [3] [8] [11].....	18
Obr. 3.3 Běžné transformace stupnice jasu [6]	21
Obr. 3.4 Ukázka původního (a) a ekvalizovaného (b) histogramu [2]	21
Obr. 3.5 Ukázka objektů, u nichž dochází ke kolizi barev [7]	24
Obr. 3.6 Postup barvení – naprah. obraz, první průchod, druhý průchod [7].....	24
Obr. 3.7 Výstřednost objektu [6]	25
Obr. 3.8 Schéma klasifikátoru [7].....	25
Obr. 3.9 Geometrická transformace v rovině [5].....	26
Obr. 3.10 Ukázka metody nejbližšího souseda (a) a lineární interpolace (b) [5]	27
Obr. 3.11 Porovnání možností afinní (a) a perspektivní transformace (b) [1].....	28
Obr. 3.12 Model neuronu (McCulloch-Pittsův) [9].....	29
Obr. 3.13 Příklady některých přenosových funkcí [9].....	29
Obr. 3.14 Schéma čtyřvrstvé neuronové sítě	30
Obr. 3.15 Proces učení neuronové sítě [7].....	30
Obr. 3.16 Struktura čárového kódu EAN-13	33
Obr. 5.1 Navržené zaměřovací značky	37
Obr. 5.2 Navržený tvar odpovědních políček	37
Obr. 5.3 Příklad vyplnění odpovědí.....	37
Obr. 5.4 Oblast pro vyplňování identifikačních údajů.....	38
Obr. 5.5 Upravená oblast pro vyplňování identifikačních údajů	38
Obr. 5.6 Identifikace pomocí čárového kódu EAN-13	38
Obr. 5.7 Ukázka otázky a jejích odpovědí u formuláře verze 3	39
Obr. 5.8 Navržená kolonka pro detekci čísla stránky	39
Obr. 6.1 Ukázka struktury souboru s nastavením <i>settings.xml</i>	40
Obr. 6.2 Ukázka struktury souboru s parametry daného typu formuláře	41
Obr. 6.3 Ukázka struktury souboru s identifikačními údaji.....	42
Obr. 6.4 Ukázka struktury souboru se správnými odpověďmi.....	43
Obr. 6.5 Proces zpracování detekovaného formuláře	44
Obr. 6.6 Ukázka struktury souboru s rozpoznávanými údaji formuláře	47
Obr. 6.7 Ukázka struktury souboru s chybovými hlášeními.....	47
Obr. 6.8 Ukázka struktury akumulovaného souboru s rozpoznávanými údaji.....	47
Obr. 6.9 Původní a geometricky transformovaný formulář.....	49
Obr. 6.10 Vertikální projekce identifikačního čísla a jeho klasifikace.....	50
Obr. 6.11 Vertikální projekce čárového kódu.....	51

Obr. 6.12 Vertikální a horizontální projekce výřezu s číslem stránky	52
Obr. 6.13 Příklad detekce poškozených a zašuměných odpovědních políček.....	53
Obr. 6.14 Ukázka klasifikace (a), správného (b) a nesprávného výřezu odpovědí (c)...	54
Obr. 6.15 Příklad nevhodného vyplnění políček	55
Obr. 6.16 Detekovaná políčka s odpověďmi (červená barva – zaškrtnutá odpověď)	55
Obr. 7.1 Výsledek detekce čtvercových zaměř. značek – 3 nalezené	56
Obr. 7.2 Výsledek detekce zkosených čtvercových zaměř. značek – 3 nalezené.....	57
Obr. 7.3 Výsledek detekce poškozených kruhových zaměř. značek – 3 nalezené	57
Obr. 7.4 Výsledek detekce poškozených zaměř. značek tvaru kříže – 4 nalezené.....	58
Obr. 7.5 Váhy jednotlivých segmentů čísla pro 7segmentový klasifikátor	59
Obr. 7.6 Ukázka správně klasifikovaných identifikačních čísel neuronovou sítí.....	59
Obr. 7.7 Nesprávně klasifikované identifikační číslo neuronovou sítí (stř. velikost)	59
Obr. 7.8 Nesprávně klasifikovaná identifikační čísla 7segmentovým klasifikátorem ...	59
Obr. 7.9 Některá nesprávně klasifikovaná čísla metodou Template Matching	60
Obr. 7.10 Ukázka správně klasifikovaných čísel zadání neuronovou sítí	60
Obr. 7.11 Nesprávně klasifikované číslo zadání neuronovou sítí (stř. velikost)	60
Obr. 7.12 Nesprávně klasifikovaná čísla zadání metodou Template Matching	61
Obr. 7.13 Nesprávně klasifikovaná čísla zadání 7segmentovým klasifikátorem	61
Obr. 7.14 Ukázka detekce čárových kódů z testovacích formulářů	61
Obr. 7.15 Ukázka detekce poškozených čárových kódů	62
Obr. 7.16 Nesprávně detekovaná odpověď u malé a střední velikosti formuláře.....	63
Obr. 7.17 Nesprávně detekovaná odpověď u největší velikosti formuláře.....	63
Obr. 7.18 Příklady úspěšné detekce zaškrtnutých odpovědí	63

SEZNAM TABULEK

Tab. 3.1 Kódovací tabulky pro jednotlivé parity [2]	34
Tab. 3.2 Proměnlivost parity u znaků na 12. až 1. pozici [2]	35
Tab. 3.3 Kódovací tabulka pomocných znaků [2]	35
Tab. 7.1 Úspěšnost detekce identifikačních čísel (počet vzorů – 55).....	59
Tab. 7.2 Úspěšnost detekce čísel zadání (počet vzorů – 55)	60
Tab. 7.3 Úspěšnost detekce jednotlivých čísel (počet vzorů – 464).....	60
Tab. 7.4 Úspěšnost detekce odpovědí vzhledem k počtu formulářů (100 vzorů)	62
Tab. 7.5 Úspěšnost detekce odpovědí vzhledem k počtu odpovědí (2500 vzorů).....	62

1 ÚVOD

Ruční vytváření, zpracování a vyhodnocování dotazníků nebo testů je proces časově velmi náročný, který s sebou navíc přináší velké procento chyb. Proto je vhodné tento proces v nejvyšší možné míře automatizovat.

Jako nejjednodušší řešení se jeví vytvoření počítačové aplikace, která by měla uživatelské rozhraní pro generování dotazníků, jejich vyplnění a následné vyhodnocení. Navíc je vhodné využít webových technologií, u kterých není ve většině případů nutné instalovat žádný dodatečný software. Toto řešení je vhodné pro vyplňování dotazníků, u nichž není nutné kontrolovat osobu, která na dotazník odpovídá. Nevýhodou tohoto řešení je nutnost použití výpočetní techniky. Zásadním způsobem se nevýhoda projeví například u průzkumů prováděných ve venkovních prostorách nebo u přijímacích zkoušek. V přijímacím řízení je žádoucí hromadně vyzkoušet co největší množství osob, pro které by bylo velmi náročné zajistit dostatečné množství počítačů. V těchto případech je vhodné vytisknutí zadání dotazníků nebo testů společně s odpovědními formuláři. Formuláře jsou po vyplnění naskenovány a pomocí speciální aplikace jsou opticky rozpoznány a vyhodnoceny. Právě problematikou optického zpracování a vyhodnocení dotazníků z tištěné předlohy se zabývá tato práce.

Ve druhé kapitole je pojednáno o stávajících řešeních používaných na českých univerzitách k vyhodnocení testů nebo přijímacích zkoušek. V této kapitole jsou také zhodnoceny nabídky soukromých společností v oblasti rozpoznávání formulářů. Třetí kapitola obsahuje principy návrhu a tisku formulářů. Součástí kapitoly je i popis metod zpracování prvků dotazníku pomocí počítačového vidění.

Na základě informací napsaných ve druhé a třetí kapitole byly navrženy tři typy formulářů, jejichž struktura je popsána v kap. 5. Popis aplikace umožňující zpracování těchto formulářů se nachází v šesté kapitole. Úspěšnost detekce jednotlivých částí formulářů je diskutována v kap. 7.

2 STÁVAJÍCÍ ŘEŠENÍ FORMULÁŘŮ

2.1 Profesionální řešení

Na českém i zahraničním trhu existuje velké množství řešení určených pro automatizované zpracování formulářů. Některá řešení jsou založena na běžně dostupných technologiích využívajících standardní osobní počítače a běžné typy skenerů. Jiná jsou více specializovaná a využívají speciálních formulářových skenerů, které pomocí předem naprogramovaných předloh produkují místo obrazového výstupu již zpracovaná data z formuláře v podobě textu nebo logických hodnot. Nevýhodou všech profesionálních řešení je především jejich vysoká cena [12].

Například firma NUPSESO CZ nabízí kompletní řešení automatického zpracování formulářů, rozdělené do následujících etap:

- příprava šablony formuláře,
- skenování originálních formulářů nebo získání dat formulářů z obrazových souborů,
- rozpoznání obrázku a automatická kontrola správnosti údajů,
- manuální kontrola správnosti výsledků rozpoznávání,
- kontrola kvality a opakované skenování,
- ukládání výsledků nebo jejich export do databáze.

Tato společnost dokáže zpracovávat nejen předem naučené typy formulářů (fixní formuláře), ale i formuláře, u nichž není známé jejich geometrické uspořádání (flexibilní formuláře). Zpracování flexibilních formulářů trvá déle než zpracování fixních, protože nejdříve musí aplikace určit umístění jednotlivých polí. Proces určení rozmístění jednotlivých polí se označuje termínem „Inteligentní Rozpoznání Pole“ (IFR) a je založeno na pozorovatelném chování lidí [13].

Další z mnoha společností působících v této oblasti na českém trhu, je firma Furat Rahman, která mimo jiné nabízí služby rozpoznávání jakýchkoliv typů formulářů se zatrhávacími okénky a rukou vepsanými osobními údaji. Tato firma také nabízí návrh těchto typů formulářů [5].

2.2 Řešení používané na českých univerzitách

2.2.1 Masarykova univerzita v Brně

První univerzitou, která začala používat systém automatizované zpracování testů ve větší míře, byla brněnská Masarykova univerzita. Z důvodu nevyhovující nabídky na trhu, projevující se zejména nedostatečnou flexibilitou nabízených řešení, přistoupila univerzita v rámci bakalářských a diplomových prací k vývoji vlastního systému tvorby a zpracování formulářů.

Jádro celého systému bylo vytvořeno pomocí programovacího jazyka C a ostatní komponenty byly napsány ve skriptovacím jazyce Perl. Pro sazbu formulářů bylo využito sázecího systému T_EX a programu METAFONT. V navržených formulářích jsou v levém horním a pravém dolním rohu obsaženy čtvercové zaměřovací prvky, sloužící k určení posunutí, natočení a zvětšení snímaného formuláře oproti referenčnímu. Z důvodu zajištění anonymity zkoušených osob je uvažováno samostatné vyhodnocení identifikační části a části s odpověďmi. Nejdříve je vyhodnocována odpovědní část a až poté je zpracovávána část identifikační. Obě části jsou opatřeny stejným čárovým kódem EAN-13, čímž jsou jednoznačně spjaty. Není-li nutné zajištění anonymity, jsou obě části zpracovávány společně. Identifikační údaje jsou vyplňovány ručně, takže není předem určeno, kdo dostane které zadání. Odpovědi jsou zapisovány pomocí křížků do čtvercových políček uspořádaných do sloupců podle varianty odpovědi. V případě chybného vyplnění nějaké odpovědi je nutné konkrétní políčko začernit (viz Obr. 2.1). Začerněné políčko je pak systémem vyhodnoceno jako nezaškrtnuté. Ukázka tohoto typu formuláře je zobrazena v příloze 1. Navržený systém pracuje na běžných osobních počítačích s operačním systémem Linux a pro zpracování formulářů využívá běžně dostupných skenovacích zařízení.

Systém automatického zpracování testů byl poprvé využit v roce 2000 pro vyhodnocení formulářů použitých u přijímacích zkoušek. Po úspěšném využití tohoto způsobu testování bylo toto řešení začleněno jako metoda zkoušení u některých předmětů vyučovaných na fakultách univerzity. Od roku 2004 je systém použit pro přijímací zkoušky, které jsou tvořeny pro celou univerzitu jednotným testem studijních předpokladů [9].

	A	B	C
1	□	□	✗
2	✗	□	□
3	□	■	✗

Obr. 2.1 Vzhled zaměřovací značky a vyplněných odpovědí – formulář MU [9]

Dalším zjištěným druhem formuláře používaným na Masarykově univerzitě, konkrétně na Fakultě informatiky je typ uvedený na Obr. 2.2. Tento formulář je používán k testování studentů v rámci jednotlivých předmětů vyučovaných na fakultě. Ve třech rozích formuláře jsou obsaženy čtvercové zaměřovací značky. Další zaměřovací značky jsou obsaženy na obou stranách každého řádku, jenž je opticky zpracováván. Tyto značky mají tvar silné černé čáry dlouhé asi 5 mm. Identifikace studenta a předmětu je rozdělena do dvou částí. V první části, která není opticky zpracovávána, student běžným písmem vyplňuje své jméno, datum testu a předmět.

Druhá část je již strojově zpracovávána a student podle uvedeného vzoru číslic vyplňuje do připravených políček číslo zadání a své identifikační číslo. Odpovědní pole je rozděleno na šest sloupců podle varianty odpovědi. Správnou odpověď student zapisuje obyčejnou tužkou dovnitř vyhraničené oblasti. Jedná se o silnou černou čáru stejného rozměru, jaký je použit u druhého typu zaměřovacích značek (viz Obr. 2.2). Pokud student uvede chybnou odpověď, je nutné, aby čáru důkladně vygumoval. Celý formulář je zobrazen v příloze 2.



Obr. 2.2 Ukázka vyplněných odpovědí – Formulář fakulty informatiky MU

2.2.2 Mendelova univerzita v Brně

Na této univerzitě byla řešena problematika automatického hodnocení písemných testů v rámci diplomové práce na fakultě provozně ekonomické.

V této práci byl navrhnut vzhled odpovědního formuláře určeného především pro testy z předmětů vyučovaných na fakultě. Navržený formulář obsahuje dvě čtvercové zaměřovací značky, hlavičku pro vyplnění identifikačních údajů, oblast s políčky pro odpovědi a čárový kód určující číslo stránky. U odpovědních políček jsou používány čtverečky ohraničené čárkovanou čarou, do nichž je vepsáno písmeno dané varianty. Pro identifikaci čísla stránky je použit čárový kód typu Code128. Ukázka formuláře je zobrazena ve třetí příloze. V práci bylo také vyřešeno propojení systému automatického rozpoznávání s Univerzitním informačním systémem [12].

2.2.3 Vysoká škola ekonomická v Praze

Systém automatického rozpoznávání formulářů nasazený na Vysoké škole ekonomické v Praze je používán u přijímacích zkoušek. Oproti předešlým řešením je v tomto případě odpovědní formulář vytištěn na šířku. U testu slouží k identifikaci čtveřice čárových kódů, z nichž tři jsou horizontální a jeden vertikální. V testech jsou pro volbu varianty testu, odpovědí a opravných odpovědí použity kruhové kolonky s vepsaným písmenem či číslem. Pokud má být kolonka detekována jako vyplněná musí být zcela začerněna. Testy jsou vyhotovovány ve variantách, které jsou označeny písmeny A až P a čísly 1 až 10. Pro konkrétní variantu zadání jsou začerněny příslušné kolonky. V části sloužící pro výběr odpovědi obsahuje formulář pro každou otázku dvě pětice vyplňovacích polí, z nichž ta první slouží k označení vybírané odpovědi a ta druhá k případné opravě chybné odpovědi. Uvnitř těchto kolonek jsou uvedeny písmena

pro variantu odpovědi. V případě chybné volby odpovědi je třeba vyplnit kolonku „Oprava“ a zvolit odpověď v oblasti určené pro opravu (viz Obr. 2.3) [4]. Celý formulář je zobrazen v příloze 4.

Otázka					Oprava				
1	<input checked="" type="radio"/>	<input type="radio"/>	<input type="radio"/>	<input type="radio"/>	<input type="radio"/>	<input type="radio"/>	<input type="radio"/>	<input type="radio"/>	<input type="radio"/>
2	<input type="radio"/>	<input type="radio"/>	<input type="radio"/>	<input checked="" type="radio"/>	<input type="radio"/>	<input type="radio"/>	<input type="radio"/>	<input type="radio"/>	<input type="radio"/>
3	<input type="radio"/>	<input checked="" type="radio"/>	<input type="radio"/>	<input type="radio"/>	<input type="radio"/>	<input type="radio"/>	<input type="radio"/>	<input type="radio"/>	<input type="radio"/>

Obr. 2.3 Příklad vyplnění odpovědi – formulář VŠE [4]

2.2.4 VUT v Brně – Fakulta informačních technologií

Na Fakultě informačních technologií Vysokého učení technického v Brně byla řešena problematika zpracování testových formulářů u zkoušek v rámci jedné diplomové práce. Výsledné řešení se skládalo z využití profesionálního systému pro návrh, optické zpracování a vyhodnocení formulářů Cardiff Teleform a aplikace, která importovala výstupní soubory programu Cardiff Teleform do informačního systému [11].

3 NÁVRH, TISK A ZPRACOVÁNÍ FORMULÁŘŮ

3.1 Prvky odpovědního formuláře

3.1.1 Zaměřovací značky

Zaměřovacími prvky mohou být jakékoliv objekty, které lze velmi jednoduše, rychle a jednoznačně detekovat. V praxi se používají především čtverce, obdélníky nebo křížky (viz Obr. 3.1). Po detekci a zaměření středu značek je možné určit translaci, natočení, deformaci a zvětšení či zmenšení snímaného formuláře. Pomocí vypočítaných vzdáleností mezi zaměřovacími prvky v osách x a y lze formulář normalizovat na požadované hodnoty.

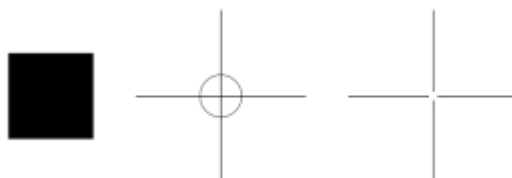

Obr. 3.1 Varianty zaměřovacích značek [12]

3.1.2 Hlavička

Hlavička by měla obsahovat název formuláře, popřípadě může obsahovat datum nebo informace o tom, jak by měl být formulář vyplňován. U formulářů používaných pro testy je vhodné, aby byl v hlavičce uveden název předmětu nebo druh přijímací zkoušky. Data obsažená v hlavičce mají pouze informativní charakter a nejsou opticky zpracovávána.

3.1.3 Část sloužící pro identifikaci

Tato část formuláře by měla obsahovat údaj o variantě zadání, o typu formuláře a údaj sloužící k identifikaci osoby, která tento formulář vyplňuje. Tyto informace jsou již opticky zpracovávány. S optickým zpracováním souvisí podmínka, že informace zde obsažené musí mít standardizovaný formát.

Prakticky se používají dva možné přístupy. Buď jsou veškeré identifikační údaje na formulář předtištěny, anebo je vyplní člověk, jenž formulář dostal. Varianta předtištění identifikačních údajů má výhodu v tom, že jsou data snáze opticky detekovatelná a je eliminována možnost vzniku chyb při ručním vyplňování. Vytisknuté informace mohou být zobrazeny v čitelné podobě jako text (detekce textu metodou OCR) nebo pomocí čárových kódů. Použití čárových kódů je vhodnější, než rozpoznávat text metodou OCR. Čárový kód totiž vykazuje při použití dostatečně velkého rozlišení tisku a skenování mnohem menší chybovost detekce než OCR.

U identifikace pomocí čárového kódu je vhodné uvést jméno a příjmení dotazované nebo zkoušené osoby, aby nedošlo k záměně formulářů mezi jednotlivými lidmi. Takto uvedené jméno a příjmení by však nepodléhalo optickému zpracování. Nevýhodou předtištěných údajů je nutnost tisknout každý formulář zvlášť. To klade vyšší nároky na vývoj aplikace, která by automaticky tiskla formuláře s různými údaji, a znemožňuje to možnost hromadného kopírování. Další nevýhodou je požadavek předat konkrétní osobě formulář s jejím jménem a zadáním, což zvyšuje časovou náročnost při rozdávání dotazníků nebo testů. U varianty ručního vyplňování je vhodné předtisknout kolonky pro identifikační údaje a přesně definovat pravidla pro jejich vyplnění. Doporučovaná velikost kolonky pro jedno písmeno je 7×5 mm. U těchto kolonek je také vhodné oddělit políčka číselná a políčka určená pro písmena. Pro aplikaci určenou k rozpoznávání psaného textu je těžko rozlišitelné písmeno O od číslice 0 a písmeno l od číslice 1. Také je možné varianty předtištění dat a ručního vyplnění zkombinovat. Například by mohlo být jméno, příjmení, popřípadě identifikační číslo vyplňováno ručně a varianta zadání společně s typem formuláře by byly předtištěny [9] [12] [17].

V některých případech je nutné zajistit anonymitu testované osoby. To lze realizovat například tím, že je oddělitelná část s odpověďmi od části identifikační. Obě části jsou svázány například čárovým kódem. Jejich zpracování probíhá samostatně a identifikace osoby, která vyplňovala test, proběhne až po vyhodnocení odpovědí [9].

3.1.4 Oblast určená pro odpovědi

Na rozdíl od ostatních prvků formuláře má tato část proměnnou velikost, která závisí na počtu otázek a počtu odpovědí. Z tohoto důvodu je nutné nejdříve uvést část s identifikací a až poté část s odpověďmi.

Většinou se tato oblast skládá z jednotlivých zaškrťovacích kolonek, uspořádaných do sloupců. Tím je zajištěno optimální využití plochy papíru. Zaškrťovací políčka mají nejčastěji tvar čtverce nebo kruhu. Rozměry čtvercové kolonky se pohybují kolem 5 × 5 mm, u kruhu jde o průměr kolem 5 mm. Vzdálenost mezi jednotlivými kolonkami by měla být alespoň 2 mm. Nad jednotlivé sloupce jsou napsány varianty odpovědí (A, B, C, D...). Jiným řešením je vepsat varianty odpovědí přímo do zaškrťovacího políčka. Příklady odpovědních kolonek jsou uvedeny v Obr. 3.2.

Při zaškrťování správných odpovědí je využíváno dvou různých principů. První možností je úplné vyplnění dané kolonky. Problém tohoto řešení ovšem nastává v situaci, vyplní-li dotazovaná osoba odpověď a následně si své rozhodnutí rozmyslí. V tomto případě by bylo možné odpověď vygumovat, ale u většiny dotazníků není doporučeno používání obyčejné tužky. Lze to tedy vyřešit přidáním dalších sloupců určených pro opravné odpovědi. Sloupec určený pro opravu pak má vyšší prioritu při vyhodnocování. Druhou možností zápisu odpovědi je vepsání křížku do daného políčka. Jestliže bude chtít u tohoto řešení dotazovaná osoba změnit svou odpověď, začerní chybnou kolonku a ta již nebude detekována jako zaškrtnutá. Pro obě varianty je

v případě vícenásobně zvolené špatné odpovědi možné vytvořit speciální kolonku, při jejímž vyplnění nebo zaškrtnutí musí být formulář podroben ručnímu zpracování [9] [12].

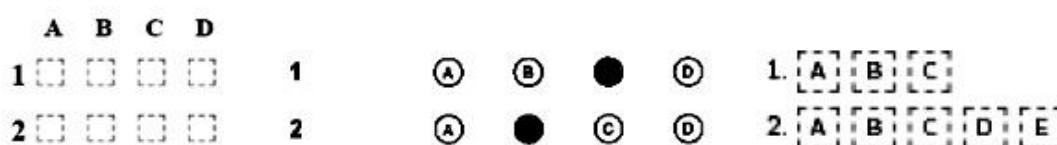

Obr. 3.2 Varianty zaškrťovacích políček [4] [9] [12]

3.1.5 Identifikace čísla stránky

Nejideálnější možností je mít formulář pouze na jedné stránce. Pokud to počet odpovědí neumožňuje, lze identifikovat číslo stránky pomocí předtištěného čísla (metoda OCR) nebo pomocí čárového kódu. Jestliže je pro zjištění typu formuláře a varianty zadání použit čárový kód, je vhodné vložit všechny informace do jednoho kódu. To není vždy možné, protože existuje omezení dané maximální kapacitou přenášené informace zvoleného čárového kódu.

3.1.6 Patička

Do patičky lze zapsat například informace o tom, jak by měl být formulář vyplňován, pokud již nejsou tyto informace obsažené v hlavičce. Veškerá data obsažená v patičce mají pouze informativní charakter a nejsou opticky zpracovávána.

3.2 Zásady pro tisk formulářů

Formuláře by měly být tisknuty v potřebné kvalitě a s náležitou přesností. Důležité je především zachovat vzdálenost tisku od okrajů listu papíru. Také je vhodné formuláře navrhovat ve standardních rozměrech, aby nevznikaly problémy při výběru tiskáren a skenovacích zařízení. Velmi důležitou roli sehrává volba papíru. Ideální papír by měl být bílý bez tmavých přísad nebo nějakých nečistot. Skvrny nebo vodoznaky nepříznivě ovlivňují spolehlivost rozpoznávání vyplněných formulářů. Pro oboustranné formuláře je také žádoucí zvolit patřičnou tloušťku papíru, aby při snímání neprosvítala písmena z druhé strany [17].

3.3 Proces zpracování formulářů

Proces zpracování formulářů lze rozdělit na několik částí:

- snímání a digitalizace,
- předzpracování – redukce šumu, jasové transformace,
- segmentace – oddělení dat od pozadí,
- detekce zaměřovacích bodů a geometrická transformace,

- detekce a zpracování identifikačních údajů,
- detekce a vyhodnocení odpovědných polí.

3.3.1 Snímání a digitalizace

Aby bylo možné obraz zpracovat počítačem, je ho nutné nejprve nasnímat a poté digitalizovat. Snímáním je rozuměno převedení optické veličiny na elektrickou. Při snímání je třeba zajistit, aby byl výsledný obraz co nejkvalitnější, protože informace, která je ztracena špatným snímáním, se v průběhu zpracování již nikdy neobnoví. Je tedy třeba zvolit vhodné snímací zařízení, uspořádání scény a osvětlení. Následná digitalizace spočívá ve vzorkování spojitého obrazu do matice o rozměru $M \times N$ bodů a v kvantování spojitě jasové úrovně každého vzorku do jednoho z K stejně velkých intervalů. Kvantování zajišťuje, že jasová funkce nabývá v digitalizovaných obrazech pouze celočíselných hodnot. Čím jemnější je vzorkování (čím větší jsou rozměry M a N) a čím je větší počet kvantovacích úrovní, tím lépe je aproximován původní spojitý obrazový signál. Minimálně je však vhodné zajistit, aby vzdálenost mezi nejbližšími vzorkovanými body v obraze (interval vzorkování) byla menší nebo rovna polovině rozměru nejmenších detailů v obraze. V případě kvantování je pak vhodné zvolit počet kvantovacích úrovní minimálně takový, aby nedocházelo v obraze ke vzniku rušivých artefaktů. Pro lidské oko je u monochromatického obrazu bráno jako minimum 64 kvantovacích úrovní, běžně je však používáno 256 úrovní.

Ke snímání a digitalizaci papírových formulářů je vhodné použít stolní scanner (řádkový snímač). Výhodou tohoto zařízení je vysoké rozlišení nasnímaného obrazu, nízká úroveň šumu a malé jasové i geometrické zkreslení. Na malá zkreslení má velký vliv kolmé umístění čipu vůči snímané rovině a konstantní osvětlení celé scény. Nevýhodou je dlouhý čas digitalizace [7].

3.3.2 Předzpracování

Předzpracování obrazu slouží ke zlepšení obrazu z hlediska dalšího zpracování. Jeho hlavním cílem je potlačit šum a zkreslení. Tyto vady vznikají při snímání, digitalizaci a přenosu obrazu. Často jsou navíc v předzpracování potlačovány nebo zvýrazňovány určité rysy obrazu, které jsou důležité při dalším zpracování. Typickým příkladem je rozmazávání nebo ostření. Vstupem i výstupem metod předzpracování jsou obrazová data [7].

3.3.2.1 Vyhlazování obrazu

Metody vyhlazování obrazu se používají především pro potlačení šumu, tedy takových částí obrazu, ve kterých dochází k náhlé změně jasu. Současně s potlačením šumu ale dochází i k potlačování ostatních náhlých změn jasu, jakými jsou ostré čáry a hrany, které nesou významnou informaci.

Lze-li očekávat, že šum bude mít mnohem menší rozměry než hrany, potom je možné ho odstranit metodami založenými na průměrování. Obyčejné průměrování vyhlazuje obraz tím, že jako nový jas bodu přiřadí aritmetický průměr jasu bodů obdélníkového okolí. Potlačí se tak šum menší než je velikost okolí. Okolí by mělo být voleno tak, aby bylo menší, než je nejmenší významný detail v obraze. V (1) je uveden příklad masky použité pro filtraci okolí o rozměru 3×3 .

$$h = \frac{1}{9} \cdot \begin{bmatrix} 1 & 1 & 1 \\ 1 & 1 & 1 \\ 1 & 1 & 1 \end{bmatrix} \quad (1)$$

Někdy je zdůrazňována váha středového bodu masky nebo jeho 4sousedů, aby byly lépe aproximovány vlastnosti šumu s Gaussovským rozdělením, viz (2) a (3).

$$h = \frac{1}{10} \cdot \begin{bmatrix} 1 & 1 & 1 \\ 1 & 2 & 1 \\ 1 & 1 & 1 \end{bmatrix} \quad (2)$$

$$h = \frac{1}{16} \cdot \begin{bmatrix} 1 & 2 & 1 \\ 2 & 4 & 2 \\ 1 & 2 & 1 \end{bmatrix} \quad (3)$$

Větší masky se vytvářejí analogicky. I přes výše uvedené požadavky dochází při obyčejném průměrování k mírnému rozmazávání hran.

Potíže s rozmazáváním hran eliminuje například filtrace metodou mediánu. Medián obrazové funkce je definován jako hodnota nacházející se uprostřed vzestupně seřazených hodnot jasu v lokálním okolí. Vyhlazování metodou mediánu tedy stanoví jas bodu jako medián určený z hodnot jasu bodů v jeho blízkém okolí. Hlavní nevýhodou vyhlazování mediánem je porušení tenkých čar a ostrých rohů v obraze. Další filtrační metodou omezující rozmazání hran je vyhlazování pomocí rotující masky. Princip spočívá v tom, že se podle homogenity jasu hledá taková část okolí, ke které bod pravděpodobně patří. Pro výpočet výsledné hodnoty jasu je použito průměrování v nejvíce homogenní části. Metoda má dokonce mírně ostřící charakter [7].

3.3.2.2 Bodové jasové transformace

Bodové jasové transformace lze rozdělit na jasové korekce a úpravy jasové stupnice. U jasových korekcí je pro úpravu jasu konkrétního bodu výstupního obrazu použito pouze jas bodu ze vstupního obrazu se stejnými souřadnicemi. U modifikací jasové stupnice je naopak transformována jen určitá hodnota jasu vstupního obrazu na jinou výstupní hodnotu, a to bez ohledu na pozici v obraze. Transformace T původní stupnice jasu p na novou stupnici q je dána vztahem:

$$q = T(p) \quad (4)$$

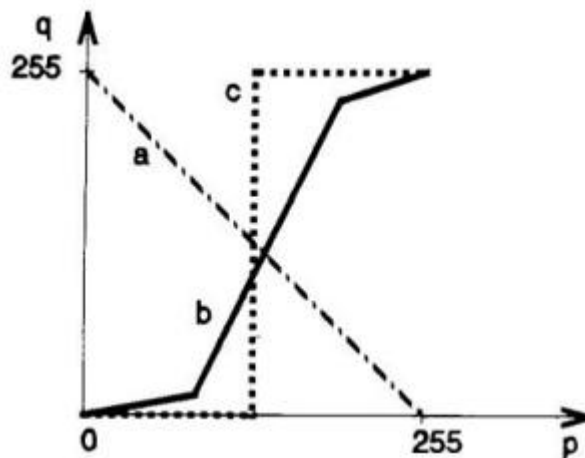

Obr. 3.3 Běžné transformace stupnice jasu [7]

Běžné transformace stupnice jasu jsou zobrazeny na Obr. 3.3. Přímka *a* označuje inverzi obrazu, po částech lineární průběh *b* vylepšuje kontrast a průběh *c* se nazývá prahování. Transformační vztah pro vylepšení kontrastu se nejčastěji hledá automaticky metodou vyrovnání (ekvalizace) histogramu. Ve výsledném ekvalizovaném histogramu jsou jednotlivé jasové úrovně zastoupeny s přibližně stejnou četností. Tím je zvýšen kontrast pro úrovně jasu poblíž maxim histogramu. Blízko minim histogramu je kontrast naopak snížen. Je-li ve vstupním obraze interval jasů $\langle p_0, p_k \rangle$ a histogram $H(p)$, pak je cílem najít takovou jasovou transformaci $q = T(p)$, aby byl výsledný histogram $Q(p)$ rovnoměrný pro celý výstupní interval $\langle q_0, q_k \rangle$ [7].

$$q = T(p) = \frac{q_k - q_0}{M \cdot N} \cdot \sum_{i=p_0}^{p_k} H(i) + q_0 \quad (5)$$

M počet řádků obrazu

N počet sloupců obrazu

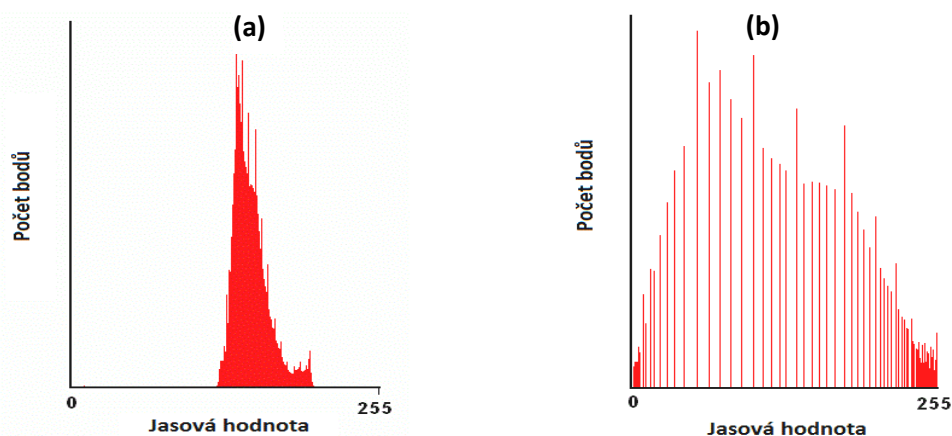

Obr. 3.4 Ukázka původního (a) a ekvalizovaného (b) histogramu [3]

3.3.3 Segmentace

Segmentace obrazu patří k nejdůležitějším krokům vedoucím k analýze obsahu zpracovávaných obrazových dat. Snahou je rozčlenit obraz do vzájemně se nepřekrývajících oblastí, které buď jednoznačně korespondují s objekty vstupního obrazu (kompletní segmentace), nebo nepřímo souhlasí s objekty obrazu (částečná segmentace). V případě, že je obraz tvořen kontrastními objekty na pozadí neměnného jasu (např. psaný text), lze dosáhnout kompletní segmentace obrazu na objekty a pozadí [7].

3.3.3.1 Segmentace prahováním s jedním prahem

Nejjednodušším typem segmentace je prahování. Metoda vychází z předpokladu, že mnoho oblastí obrazu je charakterizováno konstantním jasem, různým od jasu pozadí. Pak je možné využít určité jasové hodnoty (prahu) k oddělení pozadí od objektů. Optimální hodnota prahu je pro dobrý výsledek prahování zásadní. Často se pro jeho určení využívají metody vycházející z tvaru histogramu [7]. Mezi tyto metody patří například algoritmus **Otsu**, který je pojmenován podle jeho japonského vynálezce Nobuyuki Otsu a je založen na statistických výpočtech. Algoritmus předpokládá existenci tříd C_0 obsahující všechny pixely objektů a C_1 obsahující veškeré body pozadí. Pravděpodobnosti $\omega(k)$ výskytu pixelu patřícího do třídy C_0 , resp. C_1 jsou definovány [15]:

$$\omega_0(k) = \sum_{i=0}^{k-1} p_i \quad (6)$$

$$\omega_1(k) = \sum_{i=k}^{L-1} p_i = 1 - \omega_0(k) \quad (7)$$

L počet jasových úrovní obrazu

k jasová hodnota prahu

p_i i -tá hodnota z relativního (normalizovaného) histogramu

Dále je zavedena střední hodnota $\mu(k)$ pro všechny jasové hodnoty pod prahem k a střední hodnota všech jasů μ_T :

$$\mu(k) = \sum_{i=0}^{k-1} ip_i \quad (8)$$

$$\mu_T = \sum_{i=0}^{L-1} ip_i \quad (9)$$

Z uvedených parametrů lze pro každý parametr k vypočítat tzv. mezitřídní varianci $\sigma_B^2(k)$ definovanou vztahem:

$$\sigma_B^2(k) = \frac{[\mu_T \omega_0(k) - \mu(k)]^2}{\omega_0(k) \cdot [1 - \omega_0(k)]} \quad (10)$$

Optimální práh se získá vyhodnocením výrazu (10) pro všechna $k \in \langle 0, L-1 \rangle$ a nalezením takového k , pro které bude výraz nabývat maximální hodnoty. Jedná se tedy o nalezení prahu v takovém místě, kde jsou rozdíly středních hodnot tříd C_0 a C_1 maximální. Tím dochází k optimální separaci objektů a pozadí [15].

Vzhledem k velmi malé výpočetní náročnosti je prahování nejrychlejší segmentační metodou. Při prahování s jedním prahem je ze vstupního šedotónového obrazu $f(x, y)$ vytvořen binární výstupní obraz $g(x, y)$ definovaný vztahem:

$$g(x, y) = \begin{cases} 1 & \text{pro } f(x, y) \geq k \\ 0 & \text{jinak} \end{cases} \quad k \in \langle 0; 255 \rangle \quad (11)$$

k jasová hodnota prahu

Nevýhodou tohoto prahování je, že podává spolehlivé výsledky pouze v ideálně nasnímaných scénách, kde nedochází k postupným změnám jasu objektů a pozadí.

3.3.3.2 Segmentace prahováním s proměnným prahem (adaptivní prahování)

Problém s postupnými změnami jasu objektů a pozadí, způsobenými například nerovnoměrným osvětlením či rozdílnými vlastnostmi snímacího zařízení v ploše obrazu, řeší segmentace pomocí adaptivního prahování. Rozdíl od prahování s jedním prahem spočívá v tom, že se hodnota prahu liší pro různé části obrazu. Práh je tedy funkcí lokálních parametrů obrazu. Obraz je nejdříve rozdělen do několika částí (podobrazů) a pro každou část je nalezen vlastní práh. Aby byly zajištěny plynulé přechody mezi hodnotami hranic vypočítaných pro každou oblast, jsou prahy, jejichž hodnoty jasu se velmi liší od sousedních, interpolovány. Nakonec se provede prahování pro každý podobraz s jeho konkrétní hraniční hodnotou jasu [7].

Velikost částí obrazu, které jsou prahovány samostatně, není přesně definována. Většinou se volí podle rychlosti změn jasu v obraze.

3.3.4 Principy detekce zaměřovacích prvků

Detekce zaměřovacích prvků je nutná kvůli úspěšnému provedení geometrické transformace. Pro rozeznání zaměřovacích značek od ostatních segmentovaných oblastí je nutný jejich přesný popis. Cílem je tedy nějakým způsobem popsat všechny oblasti a na základě popisu identifikovat, které z oblastí jsou zaměřovacími značkami. Popis lze provést buď číselným vektorem příznaků, nebo nečíselnou syntaktickou strukturou. Oba postupy charakterizují tvarové či jiné vlastnosti popisovaných objektů. Pro rozpoznání zaměřovacích značek je vhodnější vektor příznaků. Příznaky by se měly vhodně volit tak, aby byly invariantní vůči translaci a rotaci objektu a změnám jeho měřítka, jasu a kontrastu. Dále by měly mít příznaky podobné hodnoty pro stejné objekty a různé hodnoty pro různé objekty (měly by být diskriminabilní) [7].

3.3.4.1 Identifikace oblastí (barvení)

K popisu oblastí je nejdříve nutná jejich identifikace. Jednou z možností je přiřazení jedinečného přirozeného čísla k jednotlivým oblastem. Takto prováděná identifikace bývá nazývána barvením oblastí. Pozadí má běžně přiřazenou hodnotu nula a jednotlivé oblasti jsou postupně číslovány od jedné. Největší číslo odpovídá počtu oblastí v obraze. Pro přesnou lokalizaci objektů je navíc potřeba každou oblast opatřit informací o poloze některého jejího obrazového elementu.

Algoritmus identifikace na základě barvení oblastí je prováděn dvouprůchodově. V prvním průchodu je procházen obraz po řádcích a každému nenulovému obrazovému bodu je přiřazena hodnota podle hodnoty všech jeho již obarvených sousedů. Prohledáváno je čtyř nebo osmi okolí bodu. Nejsou-li v okolí bodu zatím žádné obarvené oblasti, je mu přiřazena nová barva (číslo). Pokud se v okolí bodu nachází více oblastí s různými barvami, přiřadí se mu jedna z barev. Pozice bodu a obou barev se uloží do tzv. tabulky ekvivalence barev. Ukázka objektů, u kterých se v okolí určitého bodu nacházejí oblasti s různými barvami, je zobrazena na Obr. 3.5.



Obr. 3.5 Ukázka objektů, u nichž dochází ke kolizi barev [8]

V druhém průchodu je opět procházen celý obraz po řádcích a jsou přebarvovány ty obrazové body, jejichž hodnota barvy je uvedena v tabulce ekvivalence. Například to znamená, že pokud se v tabulce nachází kolize barev 2 a 4, jsou všechny obrazové elementy s hodnotou 4 přebarveny na hodnotu 2. Navíc je nutné zbytek oblastí přečíslovat (přebarvit), aby žádná z nich nebyla vynechána [7] [8]. Celý postup barvení je zobrazen na Obr. 3.6.

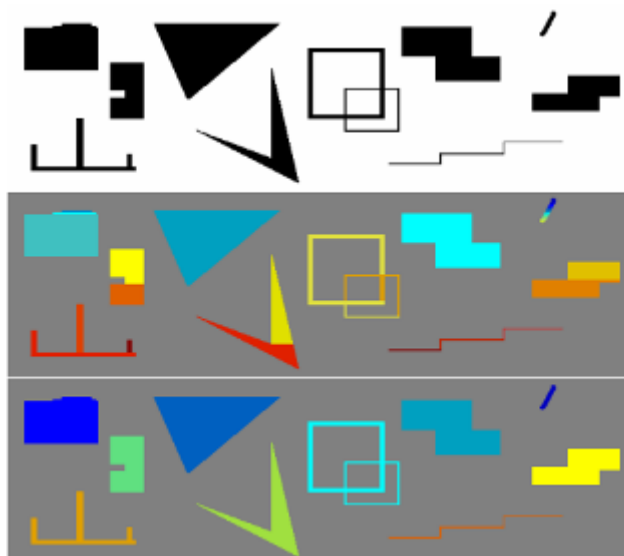

Obr. 3.6 Postup barvení – naprah. obraz, první průchod, druhý průchod [8]

3.3.4.2 Příznaky založené na tvaru oblastí

Tyto příznaky jsou snadno vyčíslitelné a přinášejí dobré výsledky pro jednoduché tvary. Mezi určované vlastnosti se řadí například velikost oblasti, obvod, výstřednost, podlouhlost, pravoúhlost, nekompaktnost apod. [7].

- **Velikost** – počet elementů, které oblast obsahuje (plocha oblasti), závislý na změně měřítka.
- **Obvod** – počet hraničních elementů oblasti (ve smyslu čtyř nebo osmi okolí), závislý na změně měřítka.
- **Výstřednost** – poměr délek nejdelších na sebe kolmých tětiv (viz Obr. 3.7).

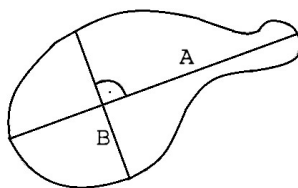

Obr. 3.7 Výstřednost objektu [7]

- **Podlouhlost** – poměr stran obdélníku opsaného oblasti (je vybrán takový opsaný obdélník, jehož plocha je nejmenší).
- **Pravoúhlost** – maximální poměr velikosti objektu k ploše opsaného obdélníku,
- **Nekompaktnost** – poměr kvadrátu obvodu k velikosti plochy oblasti, míra podobnosti oblasti k ideálnímu kruhu (ten má hodnotu rovnu 4π).
- **Eulerovo číslo (genus)** – rozdíl mezi počtem souvislých částí objektu a počtem děr v objektu [7].

3.3.4.3 Klasifikátor rozhodující podle příznaků

Klasifikátorem je nazýván algoritmus, který při vhodné množině znalostí dokáže úspěšně rozdělit vstupní data s hodnotami příznaků do výstupních předem definovaných tříd. Vhodná volba klasifikačního algoritmu (rozhodovacího pravidla) je zásadní podmínkou pro úspěšnou klasifikaci [8].

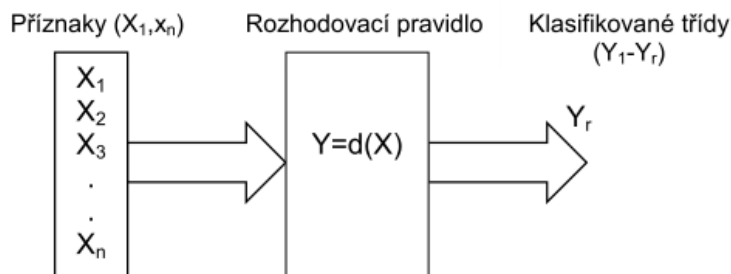

Obr. 3.8 Schéma klasifikátoru [8]

3.3.5 Geometrické transformace

Geometrické transformace jsou používány pro změnu měřítka, translaci a rotaci dvourozměrného obrazu. Také však slouží pro odstranění geometrického zkreslení snímačů. To vzniká při jiné než kolmé pozici optické osy snímače vůči snímané ploše nebo pokud optická soustava vykazuje soudkovitost. Geometrická transformace T_G je definována jako vektorová funkce, která transformuje bod v rovině (x, y) do bodu (x', y') . Tato situace je popsána transformačními vztahy uvedenými v (12) a znázorněna na Obr. 3.9.

$$x' = T_x(x, y), \quad y' = T_y(x, y) \quad (12)$$

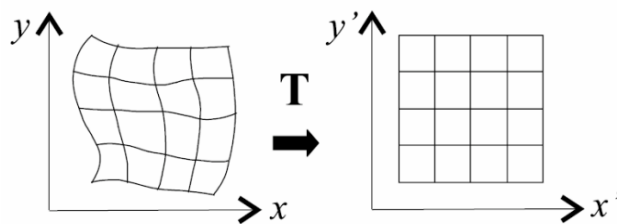

Obr. 3.9 Geometrická transformace v rovině [6]

Transformační vztahy mohou být známy předem (změna měřítka, translace, rotace, zkosení) nebo je lze vytvořit na základě znalosti referenčního i transformovaného obrazu. Při vytváření transformace se využívá několika zaměřovacích bodů, které lze snadno detekovat, a v obou obrazech odpovídají stejnému objektu.

Geometrické transformace se skládají ze dvou kroků. Prvním je plošná transformace, která hledá k bodu (x, y) vstupního obrazu odpovídající bod (x', y') ve výstupním obrazu. U výstupního bodu je nutné počítat se spojitými souřadnicemi, protože jeho poloha často nesouhlasí s celočíselným rastrem. Plošná transformace má tedy bodový charakter. Druhým krokem je nalezení úrovní jasu, které budou po geometrické transformaci obrazu odpovídat jednotlivým bodům. Jelikož mají vzorky výstupního obrazu neceločíselné souřadnice (x', y') , je nutné vypočítat hodnoty jasu bodů s celočíselnými souřadnicemi na základě známých vzorků v jejich malém okolí. Tato procedura se nazývá interpolace jasu. Nejjednodušší interpolací je metoda nejbližšího souseda, která přiřadí bodu v diskrétní mřížce výstupního obrazu jas nejbližšího vzorku (x', y') . Z hlediska aproximace jasu je vhodnější metodou lineární interpolace, která pro výpočet jasu bodu využívá lineární kombinace čtyř nejbližších vzorků (x', y') . Vliv každého ze čtyř vzorků na výsledný jas je úměrný jeho blízkosti ke zpracovávanému bodu. Nejnáročnější a nejkvalitnější je však interpolace bikubická, pomocí níž je jas interpolován bikubickým polynomem z šestnácti bodů v okolí [7].

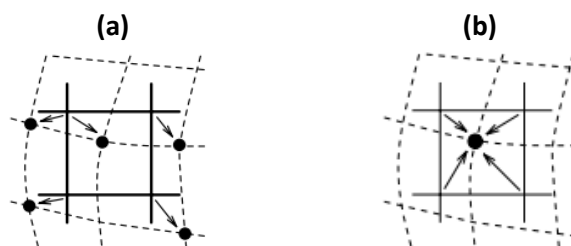

Obr. 3.10 Ukázka metody nejbližšího souseda (a) a lineární interpolace (b) [6]

3.3.5.1 Popis základních geometrických transformací

V následujícím přehledu jsou uvedeny základní geometrické transformace obrazu.

- Změna měřítka: $P' = S \cdot P$ (13)

- Translace: $P' = T + P$ (14)

- Rotace: $P' = R \cdot P$ (15)

- Zkosení: $P' = S_H \cdot P$ (16)

S matice pro změnu měřítka

T matice pro translaci

R matice pro rotaci

S_H matice pro zkosení

P vektor souřadnic $(x, y)^T$ původního obrazu

P' vektor souřadnic $(x', y')^T$ transformovaného obrazu

Jelikož je operace translace vyjádřena součtem oproti součinu u ostatních operací, nelze ke všem transformacím přistupovat jednotně. Proto je zaveden popis s homogenními souřadnicemi $P = (x, y, 1)^T$. Díky použití homogenních souřadnic lze i translaci vyjádřit součinem. Všechny základní geometrické transformace je pak možné popsat pomocí tzv. matice homogenní transformace. Matice homogenní transformace pro změnu měřítka je uvedena v (17), pro translaci v (18), pro rotaci v (19) a pro zkosení v (20). Výpočet geometrické transformace se po zavedení homogenních souřadnic provádí podle vztahu $(x', y', 1)^T = M \cdot (x, y, 1)^T$, kde M je libovolnou maticí homogenní transformace [16].

$$S_h = \begin{bmatrix} s_x & 0 & 0 \\ 0 & s_y & 0 \\ 0 & 0 & 1 \end{bmatrix} \quad (17)$$

s_x, s_y změna měřítka v osách x a y

$$T_h = \begin{bmatrix} 1 & 0 & t_x \\ 0 & 1 & t_y \\ 0 & 0 & 1 \end{bmatrix} \quad (18)$$

t_x, t_y posun v osách x a y

$$R_h = \begin{bmatrix} \cos \alpha & \sin \alpha & 0 \\ -\sin \alpha & \cos \alpha & 0 \\ 0 & 0 & 1 \end{bmatrix} \quad (19)$$

α úhel natočení [°]

$$S_{Hh} = \begin{bmatrix} 1 & z_x & 0 \\ z_y & 1 & 0 \\ 0 & 0 & 1 \end{bmatrix} \quad (20)$$

z_x, z_y zkosení v osách x a y

3.3.5.2 Afinní transformace

Sloučením transformací pro změnu měřítka, posunutí, natočení a zkosení vzniká afinní transformace. Tato transformace zachovává rovnoběžnost přímk, obecně však nezachovává délky ani úhly. Pro dvourozměrný obraz je definována vztahem $(x', y')^T = A \cdot (x, y)^T$, kde A je afinní matice transformace. Po zavedení homogenních souřadnic má matice tvar uvedený v (21) [16].

$$A = \begin{bmatrix} a_{11} & a_{12} & d_x \\ a_{21} & a_{22} & d_y \\ 0 & 0 & 1 \end{bmatrix} \quad (21)$$

$a_{11}, a_{12}, a_{21}, a_{22}$ kombinace operací změny měřítka, rotace a zkosení
 d_x, d_y operace posunutí v osách x a y

3.3.5.3 Perspektivní transformace

Tato transformace umožňuje rekonstrukci stejných zkreslení jako afinní transformace a navíc umožňuje opravu zkosených obrazů způsobených perspektivní projekcí (obraz ve tvaru lichoběžníku). Zkosení je způsobeno při snímání objektu (formuláře), který je nerovnoměrně vzdálený od snímacího zařízení. Vzdálenější části objektu se totiž ve výsledném obraze jeví jako menší [1].

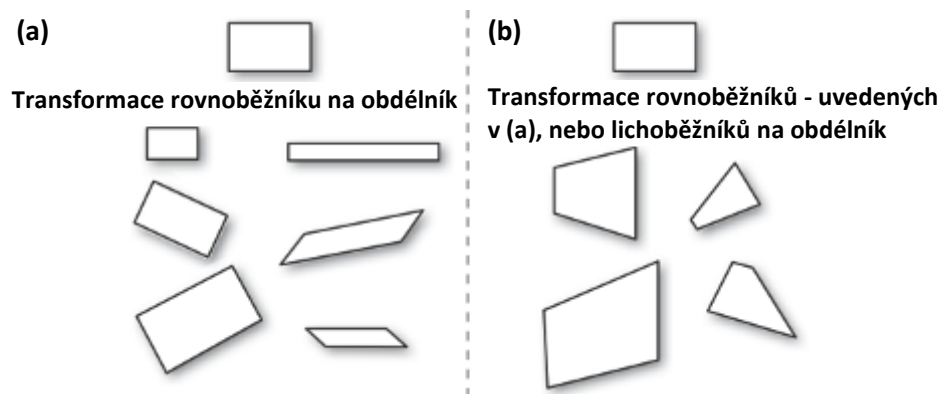

Obr. 3.11 Porovnání možností afinní (a) a perspektivní transformace (b) [1]

3.3.6 Principy detekce identifikačních údajů

3.3.6.1 Klasifikace čísel neuronovou sítí

Klasifikátory založené na umělých neuronových sítích jsou inspirované činností mozku. Umělá neuronová síť je v podstatě paralelní distribuovaný systém výkonných prvků modelujících biologické neurony. Výkonné prvky jsou uspořádány tak, aby byl systém schopen požadovaného zpracování informací. Model výkonného prvku (neuronu) je zobrazen na Obr. 3.12. Výstup y takto definovaného neuronu je dán vzorcem (22). Podrobný popis neuronů a neuronových sítí je uveden v [10].

$$y = f\left(\sum_{i=1}^N w_i x_i + \Theta\right) \quad (22)$$

- x_i jednotlivé vstupy neuronu
- w_i synaptické váhy
- Θ práh neuronu
- N počet vstupů neuronu
- f přenosová funkce neuronu

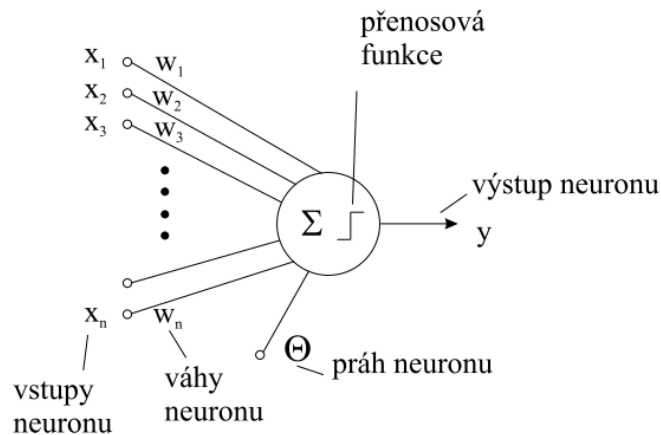

Obr. 3.12 Model neuronu (McCulloch-Pittsův) [10]

Přenosová funkce může být lineární, omezená, skoková, sigmoida nebo hyperbolická tangenta.

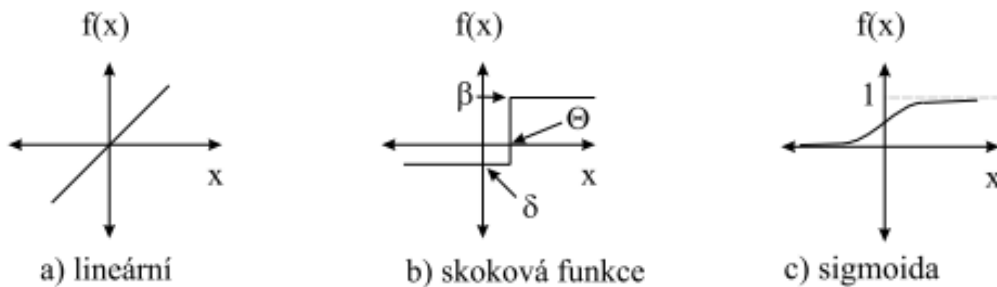

Obr. 3.13 Příklady některých přenosových funkcí [10]

Základním neuronovým klasifikátorem je **perceptron** vynalezený v roce 1957 Frankem Rosenblattem. Ten obsahuje pouze jeden výkonný prvek obvykle založený na McCullochovu-Pittsovu modelu neuronu se skokovou přenosovou funkcí. Z parametrů perceptronu je zřejmé, že umožňuje klasifikaci maximálně do dvou tříd. Klasifikaci do více tříd je možné provést pomocí více perceptronů, případně rozdělit neurony do více vrstev (viz Obr. 3.14). Při použití více vrstev je navíc vhodné změnit skokovou přenosovou funkci na sigmoidu definovanou vztahem (23). Sigmoida eliminuje ztrátu informace mezi vrstvami, způsobenou pouze dvěma stavy skokové funkce, a tím umožňuje správnou klasifikaci.

$$f(x) = \frac{1}{1 + e^{-kx}} \quad (23)$$

k koeficient strmosti

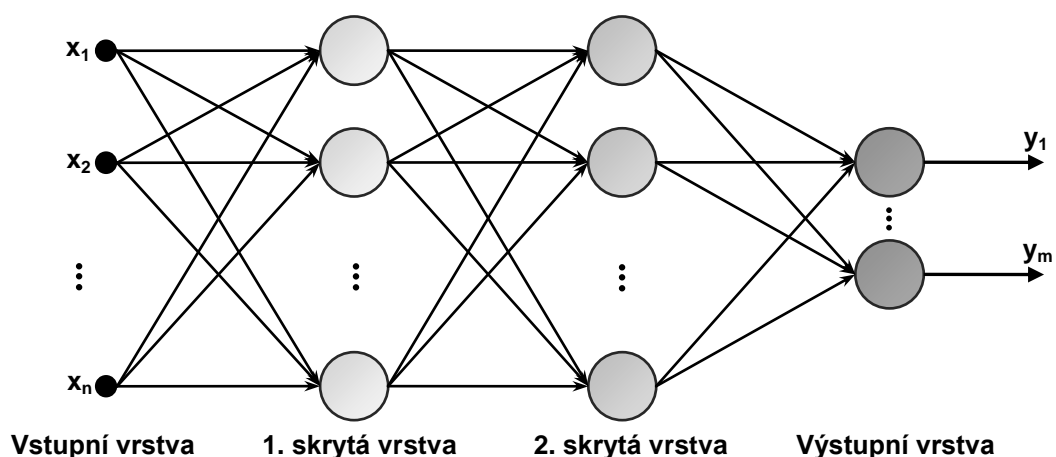

Obr. 3.14 Schéma čtyřvrstvé neuronové sítě

Aby byla neuronová síť schopná klasifikace, je nutné ji nejprve naučit. Učení probíhá podle principu uvedeného na Obr. 3.15. Cílem učení je minimalizace chyby sítě E_c . Trénovací množina by měla být vhodně zvolena tak, aby byly vzory z různých tříd od sebe dostatečně odlišné.

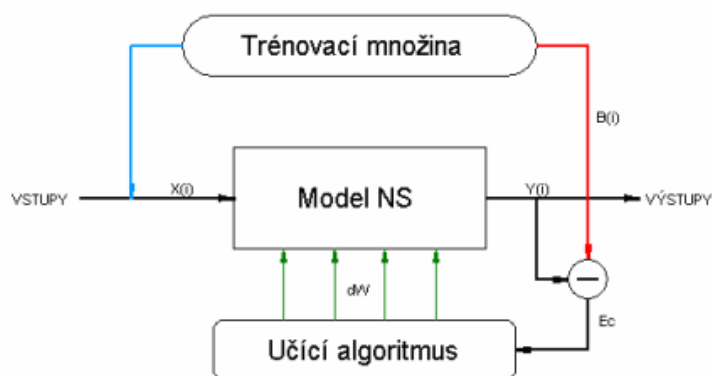

Obr. 3.15 Proces učení neuronové sítě [8]

U vícevrstvé neuronové sítě s topologií zobrazenou na Obr. 3.14 se k trénování nejčastěji využívá algoritmu zpětného šíření chyby **Back-propagation**. Algoritmus je založen na minimalizaci energie E neuronové sítě (24). Energií je myšlena míra naučenosti sítě, tj. odchylka mezi skutečnou hodnotou a hodnotou výstupu neuronové sítě pro dané trénovací vzory [10].

$$E = \frac{1}{2} \cdot \sum_{i=1}^m (y_i - d_i) \quad (24)$$

m počet neuronů ve výstupní vrstvě

y_i i -tý výstup

d_i i -tý požadovaný výstup

Proces učení sítě podle algoritmu Back-propagation je následovný [10]:

1. náhodná inicializace všech vah v doporučeném rozsahu $\langle -0.3, 0.3 \rangle$,
2. pro každý tréninkový pár $x:d$ (x je vstupní vektor a d je požadovaný výstup) jsou prováděny kroky 3 až 7,
3. pro předložený vzor jsou ve vrstvách směrem od vstupu k výstupům sítě počítány výstupy jednotlivých neuronů podle vztahu (22), kde $f(x)$ je definována (23),
4. vypočítá se energie podle vztahu (24), ta je využita jako přírůstek k celkové energii počítané přes všechny vzory,
5. pomocí vztahu (25) se vypočítá chyba δ pro všechny neurony i výstupní vrstvy,

$$\delta_i = (d_i - y_i) \cdot k \cdot y_i \cdot (1 - y_i) \quad (25)$$

k koeficient strmosti

6. podle vztahu (26) je zpětně šířena chyba δ od nejvyšší skryté vrstvy k nejnižší (počítána pro každý neuron i dané vrstvy),

$$\delta_i^{h-1} = y_i^{h-1} (1 - y_i^{h-1}) \cdot \sum_{k=1}^n w_{ki}^h \delta_k^h \quad (26)$$

h index jednotlivých vrstev

n počet neuronů ve vyšší vrstvě

7. aktualizují se všechny váhové hodnoty w_{ij} a prahy Θ_i podle vztahů (27) a (28),

$$w_{ij}^h(t) = w_{ij}^h(t-1) + \alpha \cdot \delta_i^h y_j^{h-1} \quad (27)$$

$$\Theta_i^h(t) = \Theta_i^h(t-1) + \alpha \cdot \delta_i^h \quad (28)$$

i index neuronu v aktuální vrstvě

j index neuronu v předchozí vrstvě (index vstupu)

t krok učení

α koeficient učení

V případě, že je zpracovávána skrytá vrstva nejbližší vrstvě vstupní, je ve vztahu (27) nahrazeno y_j^{h-1} za odpovídající vstupní hodnotu x_j .

8. jestliže je klasifikace pro všechny vzory dostatečně přesná (energie sítě je menší než zvolené kritérium) – konec učení, jinak krok 2.

Zásadní vlastností pro naučenou neuronovou síť je schopnost generalizace, tedy schopnost rozeznání vzorů, na které nebyla síť naučena. Generalizace lze dosáhnout volbou vhodných vzorů a včasným ukončením procesu učení (nenastavením příliš vysoké požadované přesnosti).

Jakmile je síť naučena, je schopna klasifikovat. Proces vybavování neuronové sítě je pro různé typy odlišný. Rozpoznání předloženého vzoru u vícevrstvé sítě s algoritmem učení Back-propagation spočívá ve výpočtu výstupů jednotlivých neuronů od nejnižší vrstvy až k vrstvě výstupní podle vztahu (22), kde $f(x)$ je definována (23) [10].

Na základě popsaných principů lze použít umělou neuronovou síť také ke klasifikaci čísel. Spolehlivé klasifikace je možné dosáhnout pomocí vícevrstvé sítě s jednou skrytou vrstvou, kde všechny neurony skryté a výstupní vrstvy mají přenosovou funkci typu sigmoida. Počet neuronů vstupní vrstvy odpovídá počtu pixelů oblasti, ve které se nachází číslice. Přenosová funkce neuronů vstupní vrstvy je lineární. Výstupní vrstva pak obsahuje deset neuronů, každý pro jednu cifru 0 až 9. Na vstup přivedená číslice je klasifikována na základě výběru maxima z míry aktivace jednotlivých výstupních neuronů.

3.3.6.2 Klasifikace čísel pomocí srovnávání se vzorem (Template matching)

Základem této metody je šablona (template) obsahující hledaný objekt. Ta je použita jako konvoluční maska aplikovaná na zdrojový obraz. Místa lokálních maxim, která jsou větší než určený práh, reprezentují polohu v obraze, kde se nachází hledaný vzor. Jako míra souhlasu šablony a oblasti ve zdrojovém obraze je většinou používána křížová korelace (cross correlation). Vztah pro její výpočet je uveden v (29). Aby na výsledek korelace neměl vliv rozdíl jasů mezi vzorem a prohledávaným obrazem, je nutné funkci normalizovat. Výstupy normalizované funkce jsou v rozsahu $\langle 0, 1 \rangle$, kde hodnota 1 znamená maximální shodu. Definice normalizované křížové korelační funkce je uvedena v (30) [1].

$$R_{ccorr}(x, y) = \sum_{x', y'} [T(x', y') \cdot I(x + x', y + y')] \quad (29)$$

$$R_{ccorr}(x, y) = \frac{\sum_{x', y'} [T(x', y') \cdot I(x + x', y + y')]}{\sqrt{\sum_{x', y'} T(x', y')^2 \cdot \sum_{x', y'} I(x + x', y + y')^2}} \quad (30)$$

I prohledávaný obraz

T obraz se vzorem (šablonou)

R_{coor} matice s výsledky korelace
 x, y souřadnice prohledávaného obrazu
 x', y' souřadnice šablony ($x = 0 \div w-1, y = 0 \div h-1$)

Pokud je velikost prohledávaného obrazu $W \times H$ a velikost šablony $w \times h$, potom velikost matice s výsledky korelace odpovídá $(W - w + 1) \times (H - h + 1)$.

Nevýhodou této metody je vysoká výpočetní náročnost z důvodu porovnávání obrazu s maskou bod po bodu. Další nevýhodou je závislost na velikosti a natočení šablony. Tento problém lze eliminovat na úkor ještě vyšší výpočetní náročnosti testováním míry souhlasu pro všechny možné velikosti a natočení šablony.

3.3.6.3 Principy generování nebo zpracování čárového kódu EAN-13

Čárový kód EAN (European Article Number) je numerický kód s pevnou délkou. Jeho podoba je definována normou ČSN EN 797. Kód EAN existuje ve variantě EAN-13 a méně používané variantě EAN-8. EAN-13 definovaný standardizační organizací GS1 je používán na celém světě k označování jednotlivých druhů zboží, knih nebo časopisů. Je to pravděpodobně nejčastěji používaný čárový kód vůbec [2].

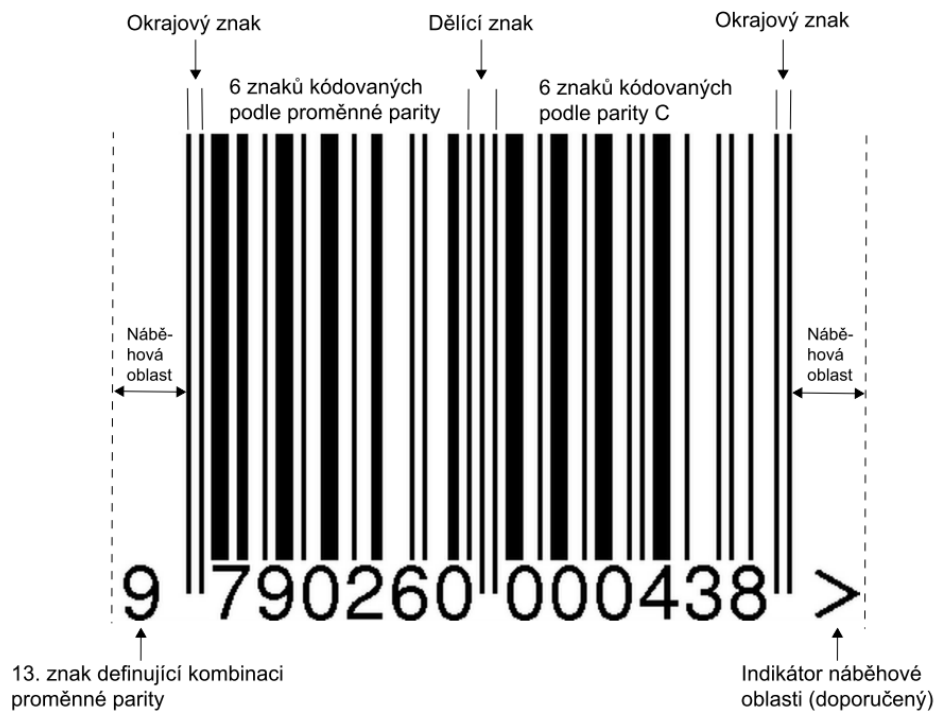

Obr. 3.16 Struktura čárového kódu EAN-13

Tvar kódu EAN-13 je tvořen na začátku a na konci dvěma totožnými okrajovými znaky, dělicím znakem uprostřed a dvanácti znaky definujícími číslice 0 až 9. Na obou stranách kódu jsou navíc náběhové oblasti (Quiet Zone), které nesmí obsahovat žádnou grafiku či text. Základem každého znaku je modulová šířka, která definuje elementární šířku mezery a čáry. Celková šířka čárového kódu EAN-13 je tedy dána násobkem

112 elementárních znaků a modulové šířky. Podoba znaků pro jednotlivé cifry je určována podle tří kódovacích tabulek (A – lichá parita, B a C – sudá parita) uvedených v Tab. 3.1. Volba kódovací tabulky pro 12. až 7. pozici numerického znaku je dána hodnotou číslice na 13. pozici (viz Tab. 3.2). Tvar 6. až 1. znaku je vždy určen podle tabulky pro sudou paritu typu C. Pozice znaků jsou číslovány zprava doleva. To znamená, že 1. pozice je nejvíce vpravo a 13. pozice je nejvíce vlevo [2].

V čárovém kódu EAN-13 je 13 povinných číslic, z nichž první tři označují zemi, ve které je zaregistrovaný výrobce. Následující čtyři číslice označují výrobce a dalších pět slouží pro identifikaci výrobku [2]. Poslední číslo obsahuje kontrolní součet, jehož výpočet je následující:

$$C = \left[10 - \sum_{k=1}^6 (3H_{2k} + H_{2k-1}) \bmod 10 \right] \bmod 10 \quad (31)$$

- C hodnota kontrolního součtu (číslice na poslední pozici)
 H hodnota znaku na dané pozici indexované zleva
 $2k$ sudé pozice znaků
 $2k-1$ liché pozice znaků

V případě detekce kódu je hodnota kontrolního součtu rozpoznatelná z tvaru posledního znaku. Není však možné detekovat číslo na 13. pozici, protože není zakódováno pomocí sekvence čar. Jeho hodnota je rozpoznatelná pouze podle proměnlivosti parity znaků na pozicích 12 až 7. Je tedy nutné postupně nastavovat hodnotu třinácté číslice od 0 do 9 a podle příslušné kombinace parit identifikovat znaky na 12. až 7. místě. Číslo je rozpoznáno, jakmile se bude vypočítaný kontrolní součet podle vztahu (31) rovnat se součtem detekovaným.

Tab. 3.1 Kódovací tabulky pro jednotlivé parity [2]

Číslo	Kódování lichou paritou A							Kódování sudou paritou B							Kódování sudou paritou C						
0	0	0	0	1	1	0	1	0	1	0	0	1	1	1	1	1	1	0	0	1	0
1	0	0	1	1	0	0	1	0	1	1	0	0	1	1	1	1	0	0	1	1	0
2	0	0	1	0	0	1	1	0	0	1	1	0	1	1	1	1	0	1	1	0	0
3	0	1	1	1	1	0	1	0	1	0	0	0	0	1	1	1	0	0	0	1	0
4	0	1	0	0	0	1	1	0	0	1	1	1	0	1	1	0	1	1	1	0	0
5	0	1	1	0	0	0	1	0	1	1	1	0	0	1	1	0	0	1	1	1	0
6	0	1	0	1	1	1	1	0	0	0	0	1	0	1	1	0	1	0	0	0	0
7	0	1	1	1	0	1	1	0	0	1	0	0	0	1	1	0	0	0	1	0	0
8	0	1	1	0	1	1	1	0	0	0	1	0	0	1	1	0	0	1	0	0	0
9	0	0	0	1	0	1	1	0	0	1	0	1	1	1	1	1	1	0	1	0	0

Tab. 3.2 Proměnlivost parity u znaků na 12. až 1. pozici [2]

Pozice znaku 13. znak \	12	11	10	9	8	7	6 až 1
0	A	A	A	A	A	A	C
1	A	A	B	A	B	B	C
2	A	A	B	B	A	B	C
3	A	A	B	B	B	A	C
4	A	B	A	A	B	B	C
5	A	B	B	A	A	B	C
6	A	B	B	B	A	A	C
7	A	B	A	B	A	B	C
8	A	B	A	B	B	A	C
9	A	B	B	A	B	A	C

Tab. 3.3 Kódovací tabulka pomocných znaků [2]

Typ znaku	Kódování znaku				
Okrajový znak	1	0	1		
Dělicí znak	1	0	1	0	1

4 OPEN SOURCE COMPUTER VISION

Open Source Computer Vision (OpenCV) je otevřená knihovna pro počítačové vidění, která je k dispozici na webu <http://opencv.willowgarage.com>. Knihovna je napsána v programovacím jazyku C a C++ a je multiplatformní. OpenCV byla navržena se silným důrazem na aplikace v reálném čase a pro vysokou výpočetní efektivitu. Je optimalizována pro využití vícejádrových procesorů. Jedním z hlavních cílů OpenCV bylo vytvořit jednoduše použitelný soubor algoritmů počítačového vidění. Knihovna obsahuje více než 500 funkcí zahrnujících mnoho oblastí počítačového vidění. Mezi tyto oblasti patří kontrola výrobků, lékařské aplikace, bezpečnost, kalibrace kamer, stereo vidění a robotika. Navíc kvůli úzkému propojení s počítačovým viděním OpenCV obsahuje knihovnu pro využití strojového učení (MLL). Tato knihovna je zaměřena na statistické rozpoznávání a shlukování.

OpenCV knihovna byla poprvé vydána v lednu 1999. Původně byla vyvíjena výzkumným týmem firmy Intel. V současnosti (květen 2011) je k dispozici ve verzi 2.2.0. Díky tomu, že je knihovna typu Open Source, lze ji používat pro komerční i nekomerční aplikace. OpenCV je velmi oblíbená po celém světě a využívají ji také velké nadnárodní společnosti (IBM, Intel, Microsoft, Google, SONY nebo Siemens) a výzkumná centra (MIT, Stanford či Cambridge). Příkladem úspěšné reálné aplikace je autonomně řízené auto Stanfordské univerzity, které vyhrálo soutěž DARPA [1].

4.1 Moduly OpenCV

Knihovna OpenCV se skládá z 6 základních podknihoven:

- **CXCORE** – definice základních datových struktur, funkce pro operace s maticemi, základní matematické funkce atd.,
- **CV** – funkce pro zpracování a analýzu obrazu, sledování pohybu apod.,
- **HighGUI** – uživatelské rozhraní a funkce pro zobrazování a ukládání obrázků nebo videa,
- **CVCAM** – rozhraní kamery (nastavení a kalibrace),
- **Machine learning (ML)** – klasifikační funkce, analýza dat a shlukování,
- **Haar training** – zpracování Haarových příznaků pro detekci objektů [1].

5 NÁVRH VLASTNÍCH FORMULÁŘŮ

V rámci této práce byly navrženy tři typy formulářů. U všech typů byly zvoleny stejné zaměřovací značky. Z důvodu velké odolnosti vůči všem možným typům geometrických deformací byla jako nejvhodnější vybrána značka tvaru čtverce o rozměrech 10×10 mm. Tyto značky jsou umístěny v každého rohu formuláře. V rozích na levé straně formuláře jsou zcela vyplněny černou barvou. Rohy na pravé straně mají uprostřed čtverce bílou plochu. Takovéto uspořádání bylo navrženo z důvodu, aby bylo možné detekovat převrácení formuláře o 180° .



Obr. 5.1 Navržené zaměřovací značky

Dalším stejným prvkem u všech typů navržených formulářů je tvar a velikost zaškrťovacích políček. Každé políčko je čtvercové s rozměrem $4,5 \times 4,5$ mm. Vyplňování správné odpovědi je řešeno vepsáním křížku. V případě opravy odpovědi je nutné políčko zcela vyplnit (viz Obr. 5.3).

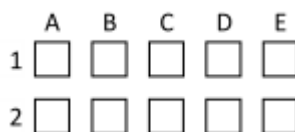

Obr. 5.2 Navržený tvar odpovědních políček



Obr. 5.3 Příklad vyplnění odpovědí

5.1 Navržený odpovědní formulář – verze 1

První navržený typ obsahuje hlavičku s názvem školy a formuláře, oblast sloužící pro identifikaci a oblast umožňující vyplnění maximálně šedesáti odpovědí s možnostmi A až E. K tomuto formuláři je nutné zvlášť vytisknout zadání s testovými otázkami. Identifikace je rozdělena na dvě části. Do první části je běžným hůlkovým písmem vyplňováno jméno, datum testu a předmět. Tyto údaje jsou pouze informační a při počítačovém zpracování jsou ignorovány. Druhá část je již opticky zpracovávána. Do připravených políček je nutné podle uvedeného vzoru vyplnit VUT číslo a číslo zadání. Ukázka prvního typu formuláře je zobrazena v páté příloze.

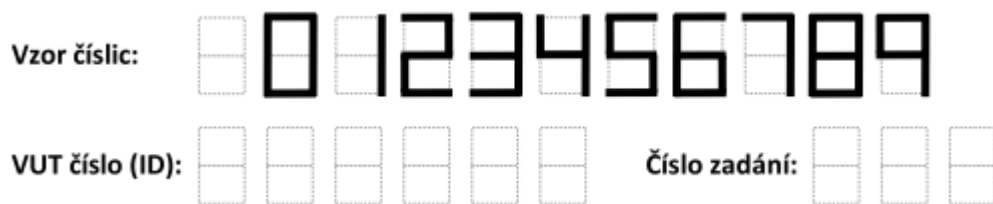

Obr. 5.4 Oblast pro vyplňování identifikačních údajů

Během vývoje bylo zjištěno, že jemné čárkované ohraničení jednotlivých oblastí není příliš vhodné při vyplňování údajů tenkými psacími prostředky, především modrou propisovací tužkou. Z toho důvodu byly kolonky upraveny do podoby uvedené na Obr. 5.5.



Obr. 5.5 Upravená oblast pro vyplňování identifikačních údajů

5.2 Navržený odpovědní formulář – verze 2

Druhý typ navrženého formuláře je podobný prvnímu. Liší se pouze identifikační oblastí. Pro optickou identifikaci je použit čárový kód EAN-13, který obsahuje číslo zadání (prvních 6 čísel) a VUT číslo osoby (následujících 6 čísel). Aby bylo možné zjistit, komu je formulář určen, je na něj předem předtištěno jméno, datum testu a předmět. Ukázka tohoto formuláře se nachází v příloze 6.



Obr. 5.6 Identifikace pomocí čárového kódu EAN-13

5.3 Navržený odpovědní formulář – verze 3

Třetí navržená verze obsahuje hlavičku s názvem školy a formuláře. Pro optickou identifikaci je opět použit čárový kód EAN-13, který obsahuje VUT číslo osoby a číslo zadání. Aby bylo možné zjistit, komu je formulář určen, je na něj předem předtištěno jméno, datum testu a předmět. Tento typ formuláře se od ostatních dvou liší především tím, že obsahuje mimo odpovědí i samotné otázky (viz Obr. 5.7). Nemusí se tedy zvlášť tisknout zadání.

1. Zde bude napsána otázka. Zde bude napsána otázka. Zde bude napsána otázka.

- A odpověď 1
- B odpověď 2
- C odpověď 3
- D odpověď 4

Obr. 5.7 Ukázka otázky a jejích odpovědí u formuláře verze 3

Vzhledem k přítomnosti otázek se na stránku vejde podstatně méně odpovědí než u předchozích dvou verzí. Pro dosažení většího množství otázek bylo tedy nutné rozdělit formulář na několik stran. Všechny strany mají stejnou hlavičku i identifikační část. U detekce vícestránkového formuláře je potřebné vědět, která strana je právě zpracovávána. Oblasti pro identifikaci je navíc opatřena kolonkou, pomocí které je určováno číslo stránky. Tato kolonka je rozdělena na šestiny, kde každá oblast reprezentuje jeden bit. Podle jejich začernění je na základě binárního kódování detekována správná stránka. Maximální počet stran, které lze zakódovat šesti bity, je 64 (2^6). Toto číslo je pro účely tvorby formulářů naprosto dostačující. Ukázka třetí verze formuláře je zobrazena v sedmé příloze.



Obr. 5.8 Navržená kolonka pro detekci čísla stránky

6 ZPRACOVÁNÍ FORMULÁŘŮ

6.1 Snímání formulářů

Pro převod dotazníku do elektronické podoby bylo využito scanneru s automatickým podavačem značky Xerox a scanneru od firmy Epson. U obou přístrojů bylo nastaveno snímání ve stupních šedi a jako výstupní formát byl zvolen soubor typu JPG. Typ scanneru a výstupní formát nemá na správnou detekci zásadní vliv, lze tedy použít jakýkoliv jiný.

6.2 Aplikace DetectionForms

Samotná detekce formulářů je prováděna aplikací DetectionForms napsané v jazyce v C++ s podporou knihovny OpenCV. Pro větší přehlednost a komfort práce je do programu přidána nadstavba v podobě grafického rozhraní pro operační systém Windows. K aplikaci je vytvořena uživatelská příručka, která se nachází v příloze č. 8.

Aplikace po spuštění nejprve načte soubor *settings.xml* s nastavením programu a XML soubory obsahující matice vah jednotlivých vrstev neuronové sítě. Ta slouží pro detekci identifikačních čísel a čísel zadání. V souboru s nastavením se nachází seznam všech naučených typů formulářů, aktuálně zvolený typ formuláře, cesta pro uložení údajů o zpracovaných formulářích a cesta k seznamu se správnými odpověďmi (viz Obr. 6.1). Jelikož zvolený XML formát nepodporuje diakritiku, je nutné, aby ji žádný z parametrů neobsahoval.

```
<?xml version="1.0"?>
- <opencv_storage>
  <type_form>formular1 "formular1 krizove zamerovaci znacky"
    "formular1 kruhove zamerovaci znacky" "Otazky a odpovedi"
    "testovaci s cislem" "testovaci s cislem bez zadani" "testovaci
    s kodem" "testovaci s kodem bez zadani"</type_form>
  <index_type_form>11</index_type_form>
  <count_type_form>19</count_type_form>
  <processed_forms_file>formular</processed_forms_file>
  <processed_forms_folder>C:\zpracovane</processed_forms_folder>
  <overwrite_files>1</overwrite_files>
  <correct_answers_list>"C:\Correct
    answers.xml"</correct_answers_list>
</opencv_storage>
```

Obr. 6.1 Ukázka struktury souboru s nastavením *settings.xml*

Aby bylo možné zpracovávat formuláře různého rozložení hlavních prvků (zaměřovacích značek, identifikačních údajů, odpovědních políček, atd.), obsahuje program modul pro naučení nového druhu formuláře. Tato část aplikace se spouští pomocí položky „Výběr typu formuláře → Definovat nový typ formuláře“ nacházející se v hlavní nabídce umístěné v horní části okna. Po spuštění je otevřeno nové okno, kde probíhá ve čtyřech až šesti krocích samotná definice nového typu. Vliv na počet kroků učení má především volba druhu formuláře, tj. jestli obsahuje pouze odpovědi nebo

otázky a odpovědi. U dotazníku s otázkami a odpověďmi je přidán krok s definováním počtu stran formuláře a způsobu jejich zápisu. Během učení je dále umožněna volba typu zaměřovacích značek, způsobu zápisu identifikačních údajů, počtu otázek a možností u jednotlivých otázek. Pokud formulář obsahuje zadání, nachází se zde také nabídka pro definování způsobu zápisu čísla zadání. V určitých krocích učení je zobrazen načtený obraz s referenčním formulářem. Na něm je možné pomocí tažení myši vybrat oblast, ve které jsou obsaženy odpovědi, identifikační údaje, číslo zadání nebo číslo stránky. Všechny volby tohoto modulu včetně snímků obrazovky jsou detailněji popsány v uživatelské příručce ve osmé příloze. V posledním kroku učení se nachází políčko pro zadání názvu nově definovaného dotazníku. Tento název nesmí obsahovat diakritiku. Po stisku tlačítka „Uložit“ jsou pomocí funkce *process_new_type* (kap. 6.3) vypočítány pozice zaměřovacích značek referenčního formuláře. Souřadnice referenčních zaměřovacích prvků a veškeré nastavené parametry jsou uloženy do XML souboru pojmenovaného podle textu, který je vepsán do výše zmíněné kolonky. Text obsažený v kolonce je také uložen do rozbalovací nabídky se všemi již definovanými dotazníky. Nabídka je umístěna v hlavním menu programu pod volbou „Výběr typu formuláře“.

```

<?xml version="1.0"?>
- <opencv_storage>
  - <type_form>
    <only_answers>1</only_answers>
    <questions_and_answers>0</questions_and_answers>
  </type_form>
  - <type_center_point>
    <square>1</square>
    <cross>0</cross>
    <circle>0</circle>
  </type_center_point>
  - <type_identity>
    <digital_number>1</digital_number>
    <barcode_EAN>0</barcode_EAN>
    <hand_write_number>0</hand_write_number>
    <QR_code>0</QR_code>
  </type_identity>
  <include_submission>0</include_submission>
  - <param_answers>
    <num_questions>60</num_questions>
    <num_choices>5</num_choices>
    <answers_square>1</answers_square>
    <answers_circle>0</answers_circle>
  </param_answers>
  - <parameters_ref_form>
    <center_point1> 147. 147.</center_point1>
    <center_point2> 1589. 147.</center_point2>
    <center_point3> 147. 2307.</center_point3>
    <center_point4> 1589. 2308.</center_point4>
    <size> 1736 2456</size>
    <filename>"C:\Vzorove formulare\Formular_1 -
      referencni.png"</filename>
  </parameters_ref_form>
  <identification_rect> 420 744 451 106</identification_rect>
  <answers_rect> 274 907 1198 1258</answers_rect>
</opencv_storage>

```

Obr. 6.2 Ukázka struktury souboru s parametry daného typu formuláře

Další významnou částí programu je položka „Tisk formulářů“ sloužící pro tisk různých typů formulářů obsahujících pouze odpovědi. Po stisku tlačítka se otevře nové okno s možností výběru tisku již vytvořeného nebo úplně nového formuláře. U obou voleb je možné nastavit počet tisknutých stran. Je-li vybrána volba pro tisk nového typu formuláře, lze si vybrat tři různé typy zaměřovacích bodů (čtvercové, kruhové nebo ve tvaru kříže), dva druhy zápisu identifikačních údajů a zadání (ručně psané 7segmentové číslo nebo čárový kód), počet otázek, počet možností u otázek a název formuláře. Jakákoliv změna v uvedených možnostech se okamžitě projeví úpravou náhledu. V případě, že je pro zápis identifikačních údajů vybrán čárový kód, je nutné navíc zadat takový počet identifikačních čísel a jmen studentů jako je nastavený počet tisknutých stránek. Dále je umožněno zvolit si číslo zadání (má-li být obsaženo), datum či název předmětu. Všechny tyto údaje lze načíst z XML souboru (viz Obr. 6.3), což usnadňuje práci především při importu dat z různých databází. Na základě identifikačních údajů a čísla zadání jsou vygenerovány jednotlivé čárové kódy EAN-13 podle pravidel uvedených v kapitole 3.3.6.3.

Položky XML souboru s identifikačními údaji:

- *pages* – počet stránek (nepovinná položka),
- *submission_number* – číslo zadání (nepovinná položka),
- *course* – název předmětu (nepovinná položka),
- *identification_numbers* – seznam identifikačních čísel (povinná položka),
- *names* – jména a příjmení studentů (povinná položka).

```
<?xml version="1.0"?>
- <opencv_storage>
  <pages>2</pages>
  <submission_number>01</submission_number>
  <course>"Aplikace pocitacoveho videni"</course>
  <identification_numbers> 72998 98147</identification_numbers>
  <names> "Tomas Nozka" "Tomas Neuwirth"</names>
</opencv_storage>
```

Obr. 6.3 Ukázka struktury souboru s identifikačními údaji

Zpracování formulářů určených pro detekci je realizováno pomocí tlačítka „Vybrat formuláře určené pro zpracování“. Po jeho stisku se otevře dialogové okno pro výběr libovolného počtu obrazů detekovaných dotazníků. Aplikací jsou podporovány obrazové formáty JPEG, PNG, BMP a TIFF. Jakmile jsou soubory s formuláři vybrány, je kvůli zachování real-time reakcí uživatelského rozhraní vytvořeno nové programové vlákno, v němž jsou dotazníky postupně zpracovávány funkcí *process* (kap. 6.4). Ve funkci jsou nejprve detekovány zaměřovací značky, pomocí nichž je realizována geometrická transformace pro opravu nesprávného posunutí, otočení, zkosení a měřítko. Následně jsou ve formuláři detekovány políčka s odpověďmi a identifikační číslo. Veškeré detekované údaje jsou uloženy do souboru. Detekci dotazníků lze přerušit tlačítkem „Ukončit zpracování“.

Aplikace umožňuje nejen detekci, ale i vyhodnocení testových formulářů. K načtení správných odpovědí slouží tlačítko „Načíst seznam správných odpovědí“. Rozpoznané hodnoty odpovědí jsou porovnávány s údaji uloženými v XML souboru (viz Obr. 6.4) a na základě vztahu (32) je vypočítána procentuální úspěšnost vypracování testu S .

$$S = \frac{Q - W}{Q} \cdot 100\% \quad (32)$$

Q počet všech otázek

W počet špatně zodpovězených otázek

Položky XML souboru se správnými odpověďmi:

- *num_questions* – počet otázek,
- *num_choices* – počet možností u otázek,
- *Answer_yyy* – správné odpovědi pro otázku číslo *yyy*.

```
<?xml version="1.0"?>
- <opencv_storage>
  <num_questions>8</num_questions>
  <num_choices>5</num_choices>
  <Answer_001> 0 0 0 1 0</Answer_001>
  <Answer_002> 1 0 0 0 0</Answer_002>
  <Answer_003> 0 1 0 0 0</Answer_003>
  <Answer_004> 1 0 0 0 0</Answer_004>
  <Answer_005> 1 0 0 0 0</Answer_005>
  <Answer_006> 1 0 0 0 0</Answer_006>
  <Answer_007> 0 1 0 1 1</Answer_007>
  <Answer_008> 1 0 1 1 0</Answer_008>
</opencv_storage>
```

Obr. 6.4 Ukázka struktury souboru se správnými odpověďmi

6.3 Zpracování referenčního formuláře

Zpracování je realizováno funkcí *process_new_type*, která je volána při ukládání nového typu formuláře nebo úpravě uloženého typu formuláře. Hlavním úkolem této funkce je detekce pozic zaměřovacích značek. Přesné pozice jsou nezbytné pro kvalitní geometrickou transformaci detekovaných formulářů. Referenční formulář nesmí být tedy geometricky zkreslen. Kvůli samotné detekci zaměřovacích značek je třeba obrázek s formulářem nejprve segmentovat. Toho je docíleno pomocí funkce pro prahování *cvThreshold* s parametry *CV_THRESH_BINARY_INV* (prahování s inverzí obrazu) a *CV_THRESH_OTSU* (výpočet ideální hodnoty prahu pomocí Otsu algoritmu – kap. 3.3.3.1) [14]. Detekce všech 4 zaměřovacích bodů je poté provedena funkcí *det_points* (kap. 6.5).

6.4 Zpracování detekovaného formuláře

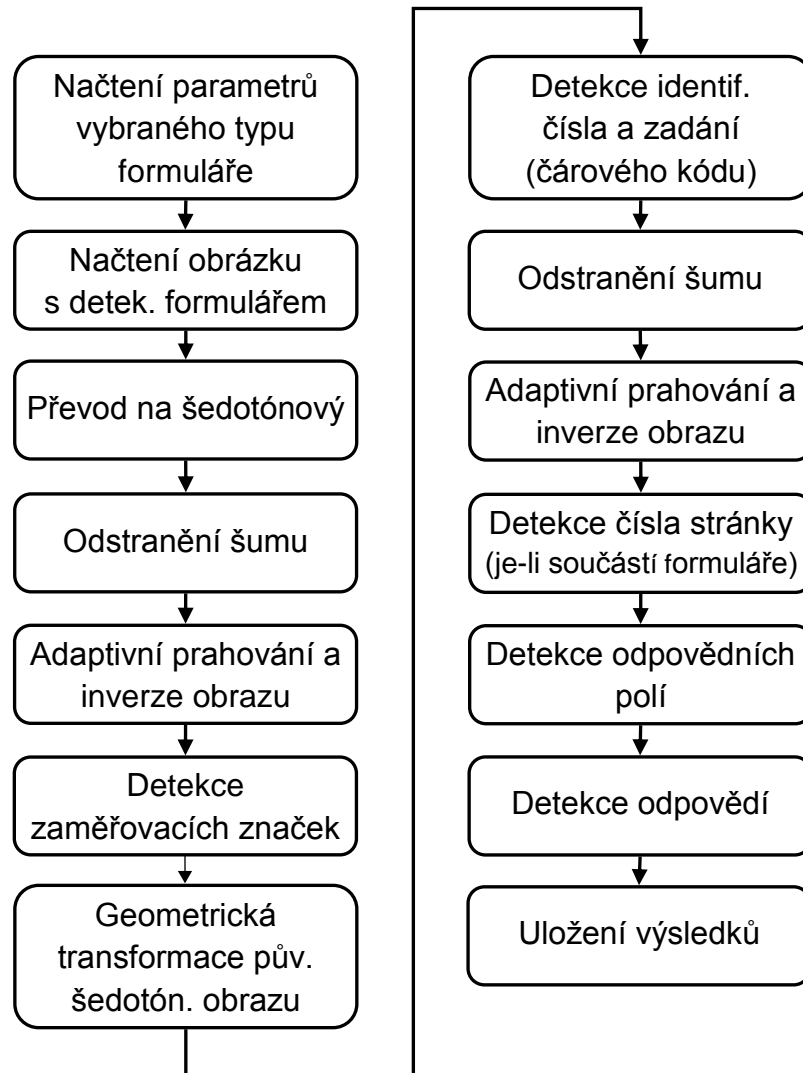

Obr. 6.5 Proces zpracování detekovaného formuláře

Zpracování detekovaného formuláře je realizováno funkcí *process*, která je volána pro každý ze zvolených souborů s dotazníkem. Na začátku jsou načteny parametry daného typu formuláře (referenční pozice a typ zaměřovacích značek, umístění a typ jednotlivých prvků formuláře, atd.). Poté je již načten obrázek s detekovaným dotazníkem. Ten je převeden na šedotónový, a pokud je jeho šířka větší než výška, je otočen o 90 stupňů. Následuje hrubé předzpracování obrazu redukující šum pomocí mediánového filtru a průměrující masky s Gaussovským rozložením. Dalším krokem je segmentace obrazu kvůli rozpoznání zaměřovacích bodů nutných pro geometrickou transformaci. K segmentaci byla použita funkce *cvAdaptiveThreshold*, která provádí adaptivní prahování. Tento typ prahování byl zvolen z důvodu možných nerovnoměrností jasu v obraze detekovaného formuláře. V rámci funkce *cvAdaptiveThreshold* je realizována i inverze obrazu. Inverze je nutná, protože v naskenovaném

formuláři jsou objekty černé, zatímco v počítačovém vidění jsou běžně za objekty považovány části obrazu s barvou bílou (log „1“). Samotná detekce zaměřovacích bodů je uskutečněna stejně jako v případě referenčních formulářů funkcí *det_points* (kap. 6.5). Funkce umožňuje detekci značek ve tvaru čtverce, kruhu nebo kříže. Typ rozpoznávané značky je načten ze souboru s parametry a funkci je předáván pomocí vstupní proměnné *type_point*

Jakmile jsou známy pozice značek, je provedena geometrická transformace pomocí funkce *geom_transf* (kap. 6.6). Tato funkce má jako vstupní parametry obrázek s původním šedotónovým detekovaným formulářem, souřadnice zaměřovacích značek referenčního i detekovaného dotazníku, velikost referenčního obrázku a proměnnou indikující převrácení obrazu. Geometrická transformace upraví měřítko, natočení, posunutí a zkosení detekovaného dotazníku tak, aby byly tyto parametry stejné s dotazníkem referenčním. Pokud je počet nalezených zaměřovacích bodů nedostatečný, je zpracování ukončeno.

V případě, že je transformace úspěšná, je provedena klasifikace identifikačních údajů. Podle parametrů vybraného druhu formuláře je zvolen způsob jejich detekce a jejich umístění v obrazové scéně. K rozpoznání identifikačního čísla zapsaného podle vzoru uvedeného na Obr. 5.5 je použita vícevrstvá neuronová síť typu Back-propagation s deseti výstupními neurony (funkce *det_number* – kap. 6.7). Identifikační číslo uložené v čárovém kódu EAN-13 je extrahováno z jeho 7. až 2. pozice (číslováno zprava doleva). Detekci čárového kódu zajišťuje funkce *det_barcode* (kap. 6.8). Uvedeným funkcím je předáván výřez obrázku s oblastí pro zápis čísel, resp. s kódem EAN-13. Stejně metody jsou používány i pro rozpoznání čísla zadání. Aplikace je připravena na rozšíření umožňující rozpoznávání ručně napsaných údajů s identifikací nebo údajů obsažených v QR kódu.

Dalším krokem je detekce odpovědních polí a jejich odpovědí. Pro tyto účely je v oblasti s odpověďmi redukován šum průměrující maskou s Gaussovským rozložením a morfologickým otevřením. Po redukci šumu je obraz adaptivně naprahován a invertován. Rozpoznání odpovědních polí provádějí funkce *detect_cells_with_answers* (kap. 6.10) nebo *detect_cells_with_answers_and_questions* (kap. 6.11), jejichž volba závisí na druhu formuláře. Vstupními parametry funkcí jsou výřez s odpověďmi, počet otázek a počet možností u otázek. Veškeré vstupní údaje jsou načteny ze souboru s parametry vybraného typu formuláře. Výstupem obou funkcí je pole struktur obsahující souřadnice všech odpovědních políček. Do uvedených struktur jsou následně pomocí funkce *detect_answers* (kap. 6.12) přidány hodnoty jednotlivých odpovědí („1“ – zaškrtnutá odpověď, „0“ – nevyplněná odpověď). Deklarace pole struktur *answer_arr* je uvedena v (33) a definice struktury v (34). Počet deklarovaných struktur je určen podle celkového počtu otázek (*num_questions*). Velikosti polí uvnitř struktury jsou dány podle počtu možností u každé z otázek (*num_choices*).

```
arr *answer_arr = new arr [num_questions];
```

 (33)

```

        struct arr {
        int *x_beg;
        int *y_beg;
        int *x_end;
        int *y_end;
        bool *answer;
};

```

(34)

Obsahuje-li formulář kromě odpovědních políček i otázky, je předpokládáno, že může mít více stran. V případě vícestránkového dotazníku musí být navíc rozpoznány čísla stránek, aby bylo možné určit správné číslo odpovědi. Program umožňuje detekci čísla stránky uloženého v binárním kódu (funkce *det_binary_page_number* – kap. 6.9) nebo v kódu EAN-13 (13. – 11. pozice). Navíc je aplikace připravena na rozšíření pro detekci vytištěného čísla stránky (OCR) a čísla vloženého do QR kódu.

Nakonec jsou všechny rozpoznané údaje uloženy do XML formátu (viz Obr. 6.6) a obrazového JPG souboru. Ty jsou umístěny a pojmenovány na základě údajů vepsaných do příslušných kolonek v uživatelském prostředí. U vícestránkového formuláře (verze 3) se údaje rozpoznané na každé ze stran akumulují do souhrnného XML souboru (viz Obr. 6.8). Tento soubor je uložen do stejného adresáře jako soubory s parametry jednotlivých stránek a je pojmenován *xxxxxx_zzz.xml* (*xxxxxx* – identif. číslo, *zzz* – číslo zadání).

Položky XML souboru s rozpoznanými údaji detekovaného formuláře:

- *filename* – cesta k souboru s detekovaným formulářem,
 - *identification_number* – identifikační číslo,
 - *submission* – číslo zadání,
 - *Answer_yyy* – odpovědi na otázku číslo *yyy*,
 - *Answer_yyy_wrong_checked* – počet špatně zodpovězených kolonek u otázky *yyy* (nepovinná položka),
 - *wrong_answers* – počet nesprávně zodpovězených otázek (nepovinná položka),
 - *success_rate* – procentuální úspěšnost vypočítaná podle vztahu (32) (nepovinná položka),
 - *error* – chyba při detekci zaměřovacích bodů nebo při geometrické transformaci (zapsána, jen když se vyskytne příslušná chyba),
 - *error_barcode_EAN*,
 - *error_identification_number*,
 - *error_submission*,
 - *error_answers*.
- } další chybová hlášení –
jsou zapsána do souboru, jen
když se objeví daná chyba

```

<?xml version="1.0"?>
- <opencv_storage>
  <filename>C:\Testovani\20110405_0003.jpg</filename>
  <identification_number>142580</identification_number>
  <submission>732</submission>
  <Answer_001> 0 0 0 1 0</Answer_001>
  <Answer_001_wrong_checked>0</Answer_001_wrong_checked>
  <Answer_002> 1 0 0 0 0</Answer_002>
  <Answer_002_wrong_checked>0</Answer_002_wrong_checked>
  <Answer_003> 0 1 0 0 0</Answer_003>
  <Answer_003_wrong_checked>0</Answer_003_wrong_checked>
  <Answer_004> 0 1 0 0 0</Answer_004>
  <Answer_004_wrong_checked>2</Answer_004_wrong_checked>
  <wrong_answers>1</wrong_answers>
  <success_rate>75.</success_rate>
</opencv_storage>

```

Obr. 6.6 Ukázka struktury souboru s rozpoznanými údaji formuláře

```

<?xml version="1.0"?>
- <opencv_storage>
  <filename>"C:\Testovani - kody\20110405_0001.jpg"</filename>
  <error_barcode_EAN>"Chyba pri detekci caroveho kodu"</error_barcode_EAN>
  <error_identification_number>"Chyba pri detekci identifikacniho
    cisla"</error_identification_number>
  <error_submission>"Chyba pri detekci cisla zadani"</error_submission>
  <Answer_001> 0 0 1 0 0</Answer_001>
  <Answer_001_wrong_checked>2</Answer_001_wrong_checked>
  <Answer_002> 1 0 0 0 0</Answer_002>
  <Answer_002_wrong_checked>0</Answer_002_wrong_checked>
  <wrong_answers>1</wrong_answers>
  <success_rate>50.</success_rate>
</opencv_storage>

```

Obr. 6.7 Ukázka struktury souboru s chybovými hlášeními

```

<?xml version="1.0"?>
- <opencv_storage>
  <identification_number>412345</identification_number>
  <submission>123</submission>
  <!-- Page 003 -->
  <filename_003>"C:\Otazky a odpovedi\formular03.png"</filename_003>
  <Answer_011> 0 0 0 0</Answer_011>
  <Answer_011_wrong_checked>1</Answer_011_wrong_checked>
  <Answer_012> 0 0 0 0</Answer_012>
  <Answer_012_wrong_checked>0</Answer_012_wrong_checked>
  <Answer_013> 0 0 0 0</Answer_013>
  <Answer_013_wrong_checked>0</Answer_013_wrong_checked>
  <Answer_014> 0 0 0 0</Answer_014>
  <Answer_014_wrong_checked>0</Answer_014_wrong_checked>
  <Answer_015> 0 0 0 0</Answer_015>
  <Answer_015_wrong_checked>0</Answer_015_wrong_checked>
  <!-- resumed -->
  <!-- Page 004 -->
  <filename_004>"C:\Otazky a odpovedi\formular04.png"</filename_004>
  <Answer_016> 0 0 0 0</Answer_016>
  <Answer_016_wrong_checked>0</Answer_016_wrong_checked>
  <Answer_017> 0 0 0 0</Answer_017>
  <Answer_017_wrong_checked>1</Answer_017_wrong_checked>
  <Answer_018> 0 0 0 0</Answer_018>
  <Answer_018_wrong_checked>0</Answer_018_wrong_checked>
  <Answer_019> 0 0 0 0</Answer_019>
  <Answer_019_wrong_checked>0</Answer_019_wrong_checked>
  <Answer_020> 0 0 0 0</Answer_020>
  <Answer_020_wrong_checked>0</Answer_020_wrong_checked>
</opencv_storage>

```

Obr. 6.8 Ukázka struktury akumulovaného souboru s rozpoznanými údaji

6.5 Detekce zaměřovacích značek

Funkce rozpoznává všechny čtyři zaměřovací značky ve formuláři, které mají tvar kruhu, čtverce nebo kříže. Princip výpočtu spočívá v tom, že je z obrázku vyříznuta jen ta oblast rohu, ve které je právě detekovaný prvek. V této oblasti jsou popsány všechny objekty pomocí třídy *CBlobResult* z knihovny *CvBlobsLib* [14]. Princip popisu oblastí je uveden v kap. 3.3.4.1. Následně jsou vyfiltrovány příliš velké a malé objekty. Minimální a maximální velikost je definována (35) a (36).

$$\text{min_pix} = 0,00002 \cdot \text{width} \cdot \text{height} \quad (35)$$

$$\text{max_pix} = 0,0025 \cdot \text{width} \cdot \text{height} \quad (36)$$

width šířka detekovaného formuláře

height výška detekovaného formuláře

Po filtraci je vybrán největší objekt, u něhož je vypočítána šířka, výška, poměr stran, obvod, obsah a kompaktnost. Pokud tyto příznaky odpovídají pevně definovanému rozsahu pro daný tvar značky, je objekt klasifikován jako zaměřovací prvek a do příslušné proměnné jsou zapsány souřadnice těžiště tohoto prvku. V opačném případě je vybrán další v pořadí největší objekt a celý postup se opakuje. Jestliže v daném rohu žádný objekt neodpovídá definovaným parametrům, jsou souřadnice nastaveny na nulu.

Čtvercové zaměřovací značky jsou klasifikovány podle:



- poměru stran blízkého hodnotě 1,
- normalizované kompaktnosti 1,2 až 1,7 u čtverce bez otvoru a 2,2 až 3,5 u čtverce s otvorem,
- vnějšího obvodu s velikostí podobnou součtu dvojnásobků šířky a výšky značky,
- obsahu s velikostí minimálně 60% obsahu vypočítaného jako $S = a \cdot b$ (a – šířka značky, b – výška značky).

Kruhové zaměřovací body jsou klasifikovány na základě:



- vnějšího obvodu s velikostí podobnou $O = \pi d$ (d – šířka značky),
- poměru stran blízkého hodnotě 1,
- normalizované kompaktnosti 1 až 1,3 u kruhu bez otvoru a 1,7 až 2,5 u kruhu s otvorem.

Zaměřovací značky ve tvaru kříže jsou klasifikovány podle:

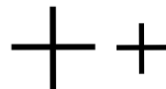

- poměru stran blízkého hodnotě 1,
- normalizované kompaktnosti 2,2 až 10,
- vnějšího obvodu s velikostí podobnou součtu dvojnásobků maximální šířky a výšky objektu,
- téměř stejných hodnot minimální šířky a výšky objektu,
- minimální šířky a výšky menší než třetina maximální šířky a výšky.

Pokud je funkce zavolána pro rozpoznání bodů v detekovaném formuláři, je navíc zjišťováno, jestli není formulář převrácen. Převrácení je vyhodnoceno na základě velikosti značek v jednotlivých rozích. Pro horní a dolní levý roh musí být střed čtverce nebo kruhu vyplněný (větší velikosti značek), pro pravé rohy je tomu naopak. U zaměřovacího bodu ve tvaru kříže by měly být v levých rozích kříže větší než v rozích pravých. V případě, že je obraz převrácen, pak mají značky v levé části formuláře větší velikost (součet jasových hodnot pixelů) než v části pravé. Programem je neodpovídající velikost jakéhokoliv zaměřovacího bodu indikována změnou proměnné `rotate` z „false“ do „true“.

6.6 Geometrická transformace

Úkolem funkce pro geometrickou transformaci je úprava měřítka, natočení, posunutí a zkosení detekovaného dotazníku tak, aby byly tyto parametry stejné s dotazníkem referenčním. Prvním krokem je převrácení obrazu (otočení o 180 stupňů), jestliže má proměnná `rotate` hodnotu „true“. Poté se již přistoupí k samotné transformaci. V případě, že jsou nalezeny všechny zaměřovací značky, je obraz upraven pomocí perspektivní transformace. K tomu je využito dvou funkcí knihovny OpenCV `cvGetPerspectiveTransform` (výpočet perspektivní matice transformace z pozic zaměřovacích bodů) a `cvWarpPerspective`. Pokud jsou nalezeny tři zaměřovací značky je provedena afinní transformace funkcemi `cvGetAffineTransform` a `cvWarpAffine`. Pro menší počet nalezených bodů je celé zpracování formuláře ukončeno s chybovým hlášením. Ukázka původního a geometricky transformovaného formuláře je zobrazena na Obr. 6.9.

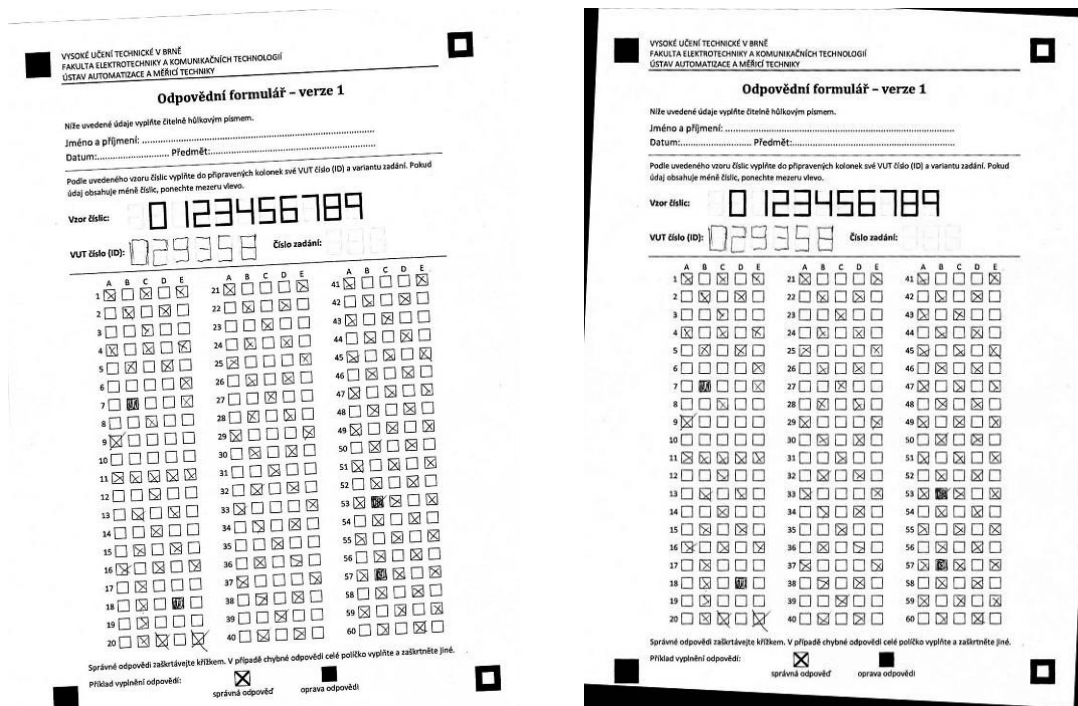

Obr. 6.9 Původní a geometricky transformovaný formulář

6.7 Detekce ručně psaných digitálních čísel

Funkci *det_number* je jako vstupní parametr předáván výřez obrazu obsahující ručně napsané identifikační číslo. Výstupem je numerická hodnota s rozpoznáním čísel. Maximálně je umožněno detekovat desetimístné číslo.

Na začátku je výřez obrazu naprahován s prahem vypočítaným podle Otsu metody. Poté je vypočítána vertikální projekce (součet všech řádků v každém sloupci – viz Obr. 6.10), pomocí níž lze rozdělit obraz na jednotlivé znaky. Znaky je nutné ještě ohraničit zhora a zdola, což zajistí jejich horizontální projekce (součet všech sloupců v každém řádku znaku). Všechny ohraničené znaky jsou transformovány na velikost 48×31 pixelů kvůli zajištění stejného počtu vstupů do klasifikátoru. Toto rozlišení bylo vybráno jako kompromis mezi rychlostí zpracování a úrovní detailů. Rozpoznávání pozic jednotlivých znaků může negativně ovlivnit šum. Z toho důvodu nejsou za znaky považovány objekty se součtem pixelů menším, než je stanovený limit. Hodnota hranice je proměnná v závislosti na výšce výřezu.



Obr. 6.10 Vertikální projekce identifikačního čísla a jeho klasifikace

K rozpoznávání normalizovaných výřezů s jednotlivými čísly je použita vícevrstvá neuronová síť typu Back-propagation. Jako přenosová funkce je zvolena sigmoida se strmostí rovnou jedné. Počet vstupů je dán počtem pixelů jednoho znaku, výstupů je deset. Ve skryté vrstvě se nachází 100 neuronů, jejichž počet zajišťuje, že síť při učení neuváže v lokálním minimu. Index výstupu, který má nejvyšší hodnotu při přivedení výřezu se znakem na vstup, určuje detekovanou číslici.

Učení sítě probíhalo podle postupu uvedeného v kap. 3.3.6.1. Neuronové síti byly postupně předkládány vzory napsané rukou, k nimž byla definována správná hodnota jejich výstupu. Celkově bylo k dispozici 720 trénovacích vzorů, tzn. 72 pro každou cifru 0 až 9. Na začátku učení byly náhodně nastaveny všechny váhy sítě na hodnoty velmi blízké nule. Naučené hodnoty vah byly uloženy do XML souboru, který je načítán při spuštění aplikace. Celý proces učení byl prováděn v samostatném programu *neural_net.cpp*.

Neuronová síť by umožňovala i detekci běžných ručně psaných čísel. Bylo by však nutné mít k dispozici mnohem větší množství trénovacích vzorů. I při splnění této podmínky by však nebylo rozpoznávání tak spolehlivé, jako je při zápisu čísla do definované mřížky.

6.8 Detekce čárového kódu EAN-13

Funkci *det_barcode* je jako vstupní parametr předáván výřez obrazu obsahující čárový kód EAN-13. Výstupem je 13místné celé číslo typu `_int64`. Na vstupní obraz je nejprve aplikována morfologická operace eroze se čtvercovým strukturním elementem a je provedena segmentace prahováním s prahem určeným podle Otsu algoritmu. Následují další morfologické operace dilatace a eroze. Dilatace používá strukturní element S_d uzpůsobený k propojování objektů ve vertikální ose (propojení přerušovaných čar v kódu) a eroze používá element S_e , který rozpojuje objekty v horizontální ose (redukce šumu mezi jednotlivými moduly čárového kódu).

$$S_d = \begin{bmatrix} 1 \\ 1 \\ 1 \end{bmatrix} \quad (37)$$

$$S_e = [1 \ 1 \ 1] \quad (38)$$

Po úpravách obrazu je vypočítána vertikální projekce, pomocí níž je lokalizován a následně i rozpoznán čárový kód. Jsou uloženy takové okrajové horizontální souřadnice, na nichž je dostatečně velká hodnota součtu pixelů (větší než 30 % maximální hodnoty projekce). Šířka čárového kódu je pak dána rozdílem těchto souřadnic. Velikost jednoho modulu lze spočítat dělením šířky kódu číslem 95 (84 modulů – numerické znaky, 11 modulů – okrajové a dělicí znaky). Rozpoznání jednotlivých čar a mezer kódu je realizováno testováním hodnoty projekce na třech místech uvnitř každého modulu (ve čtvrtině, polovině a třech čtvrtinách). Rozhodnutí, zda jde o čáru nebo mezeru, je uskutečněno na základě výběru dva ze tří. Jedná-li se například o čáru, musí být alespoň na dvou místech modulu detekována velikost projekce větší, než je 30 % její maximální hodnoty.



Obr. 6.11 Vertikální projekce čárového kódu

Detekce kódu je poté realizována s využitím postupů uvedených v kapitole 3.3.6.3. Čísla na 6. až 1. pozici jsou rozpoznány porovnáním 51. až 92. hodnoty modulu s tabulkou znaků pro paritu typu C (viz Tab. 3.1). Čísla na 12. až 7. místě se nachází ve 4. až 45. modulu a jsou zakódovány pomocí kombinace parit A a B. Tato kombinace však není známa, jelikož nelze rozpoznat hodnotu čísla na 13. pozici. Nezbyvá než postupně volit kombinaci kódovacích tabulek podle Tab. 3.2 a podle nich rozpoznávat čísla na 12. až 7. pozici. Při každé změně kombinace je vypočítán kontrolní součet a ten je porovnán s detekovaným (na 1. pozici). Jakmile se kontrolní součty rovnají, je kombinace tabulek správná a další se již nemusí testovat. Hodnota 13. číslice je určena poslední použitou kombinací tabulek. Funkcí je vrácena hodnota celého kódu včetně kontrolního součtu.

6.9 Detekce binárně kódovaného čísla stránky

Vstupními hodnotami funkce je výřez obsahující binárně zapsané číslo stránky a bitové rozlišení jeho zápisu. Jelikož se ve výřezu mohou vyskytovat i další prvky (např. textový zápis čísla stránky), musí být nejprve detekována přesná pozice binárního kódu. Proto je vypočítána horizontální projekce, kde nejširší oblast pravděpodobně odpovídá umístění kódu s číslem stránky. Následně jsou z vertikální projekce detekovány horizontální souřadnice binárního kódu. Ze souřadnic vypočítaná šířka kódu je podělena bitovým rozlišením, čímž je získána velikost jednotlivých bitů. Detekce log. „1“ nebo log. „0“ každého z bitů je realizována stejným postupem, jaký je použit pro detekci čar a mezer kódu EAN-13. Získaná sekvence bitových hodnot je nakonec převedena do desítkového čísla, které je návratovou hodnotou funkce.

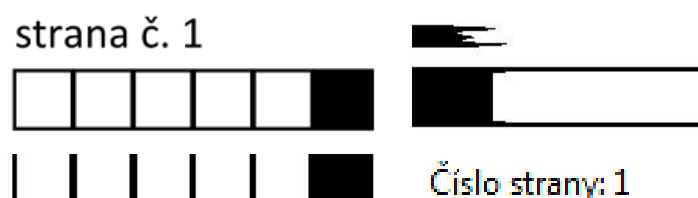

Obr. 6.12 Vertikální a horizontální projekce výřezu s číslem stránky

6.10 Detekce odpovědných polí

Detekce odpovědných polí je prováděna v několika krocích. Nejprve jsou detekovány hlavní sloupce s odpověďmi, jejichž počet není známý. Princip hledání hlavních sloupců je následující:

- je vypočítána vertikální projekce pro celou oblast s odpověďmi,
- v projekci jsou detekovány všechny mezery a jsou uloženy jejich souřadnice a šířka,
- první a poslední mezery jsou odstraněny,
- ostatní mezery jsou seřazeny od největší po nejmenší,

- jsou hledány mezery s šířkou podobnou největší mezeře, počet takto nalezených mezer odpovídá počtu mezer mezi hlavními sloupci,
- souřadnice největších mezer rozdělují oblast na jednotlivé hlavní sloupce.

Poté následuje detekce horizontálních hran odpovědí pro každý hlavní sloupec zvlášť. Tato detekce je prováděna pomocí horizontální projekce (součtu všech sloupců pro každý řádek) v daném hlavním sloupci. V horizontální projekci jsou pak hledány velké rozdíly mezi součty jasů v každém z jejích řádků (vzestupné a sestupné hrany pozic políček s odpověďmi). Následně je prováděna korekce nalezených hran pro případ jejich malého či velkého množství vůči celkovému počtu odpovědí. Hrany jsou buď dopočítány podle průměrné vzdálenosti mezi dvěma políčky, nebo jsou naopak některé odstraněny, když se nacházejí příliš blízko sebe. Posledním krokem je detekce vertikálních hran odpovědí (rozdělení na jednotlivé možnosti u každé z odpovědí). Je tedy spočítána vertikální projekce zvlášť pro každou odpověď ohraničenou horizontálními hranami a umístěním v jednom z hlavních sloupců. V projekci jsou opět detekovány velké rozdíly mezi součty jasů. V případě, že jsou vertikální hrany pro určitou možnost (A, B, C, D, atd.) nesprávně rozpoznány, jsou jejich horizontální souřadnice nahrazeny souřadnicemi hran z předchozí nebo následující odpovědi (záleží, jestli je či není odpověď na prvním řádku). Souřadnice levých horních a pravých dolních rohů všech nalezených odpovědních políček jsou uloženy do pole struktur `answer_arr`.

Navržený algoritmus je velmi odolný vůči poškození políček, šumu a přetažení zaškrtnutých odpovědí. Toho je dosaženo především díky použití projekcí a spolehlivou rekonstrukcí špatně detekovaných hran. Detekce políček není citlivá ani na jejich velikost.

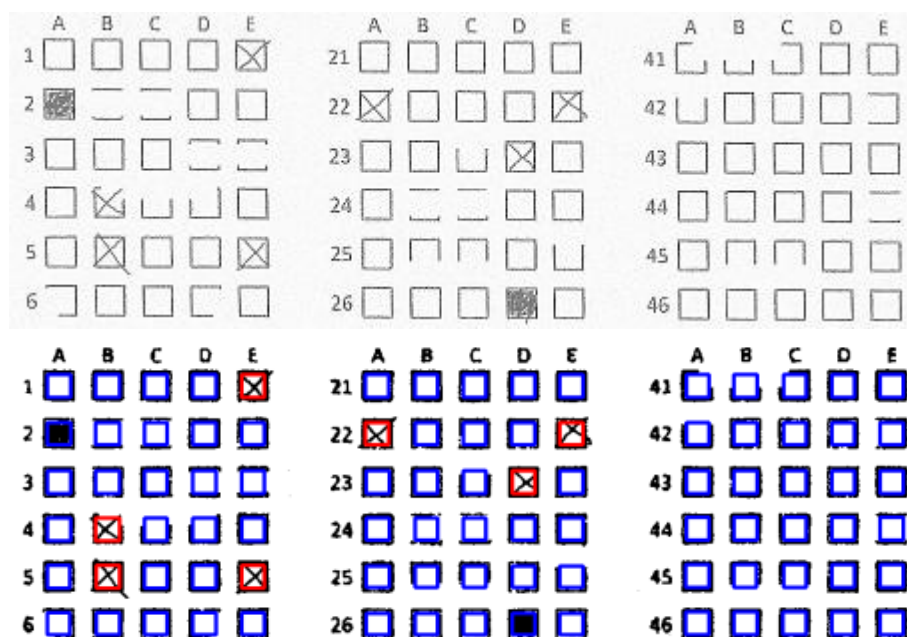

Obr. 6.13 Příklad detekce poškozených a zašuměných odpovědních políček

6.11 Detekce odpovědních polí u formuláře verze 3

U formuláře verze 3 jsou odpovědi orientovány jinak než v předchozí kapitole (viz Obr. 5.7). Musí být tedy detekovány mírně odlišným postupem:

- pomocí vertikální projekce jsou políčka rozdělena na jednotlivé otázky (podobný princip jako hledání hlavních sloupců v kapitole 6.10),
- u každé z otázek jsou s využitím horizontální projekce nalezeny vertikální hrany odpovědních políček,
- ve vertikální projekci jsou nalezeny horizontální hrany každého odpovědního políčka – rozdělení na jednotlivé možnosti u jednotlivých otázek,
- je provedena rekonstrukce špatně nalezených políček,
- nakonec jsou uloženy souřadnice všech políček do pole struktur `answer_arr`.

Tato metoda není tolik odolná vůči poškození políček, tj. jestli je v nějaké z otázek poškozena více než polovina odpovědních oblastí, není je již možné rekonstruovat. Zároveň je nutné během definice nového formuláře vhodně vybrat výřez s odpověďmi (viz Obr. 6.14). Pokud by výřez přesahoval do textu, detekce by pravděpodobně selhala.

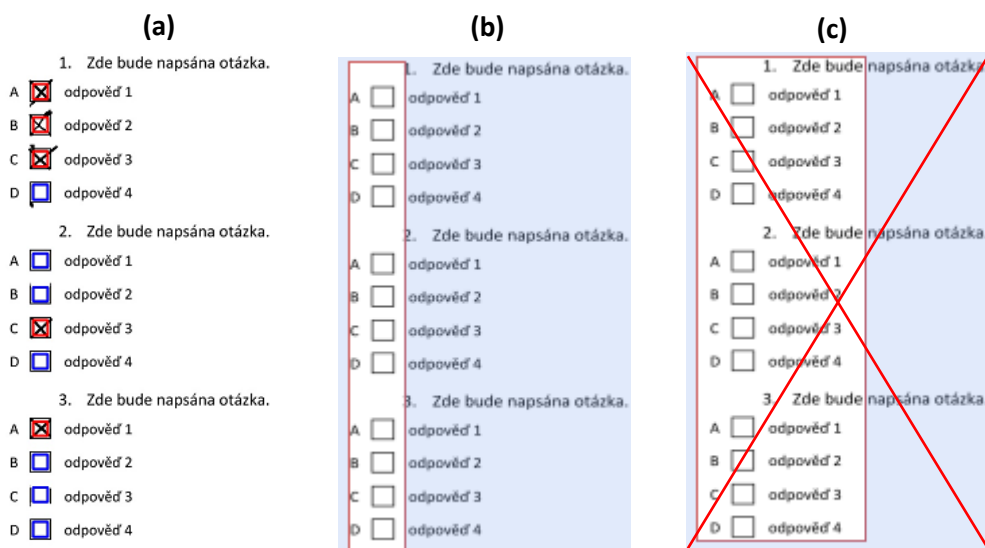

Obr. 6.14 Ukázka klasifikace (a), správného (b) a nesprávného výřezu odpovědí (c)

6.12 Detekce zaškrtnutých odpovědí

Zaškrtnuté odpovědi jsou detekovány ve všech rozpoznaných odpovědních kolonkách. Klasifikace je prováděna ve dvou krocích. V prvním kroku je odpověď detekována na základě:

- součtu pixelů uvnitř políčka – 10% až 60% vyplnění celé oblasti,
- obvodu největšího objektu uvnitř políčka o velikosti minimálně 40 % obvodu buňky s odpovědí,
- poměru stran největšího objektu v rozmezí 0,25 až 4.

Obvod a poměr stran jsou počítány pomocí knihovny cvBlobLib. Jejich použití je nutné kvůli necitlivosti detekce na nevhodné vyplnění políček (např. viz Obr. 6.15).

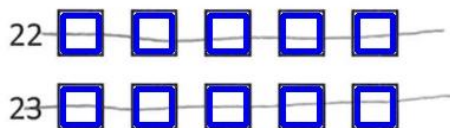

Obr. 6.15 Příklad nevhodného vyplnění políček

Druhý krok je aplikován jen na potenciálně nezaškrtnutá odpovědní políčka, v nichž je obsah větší než 60 %. Tímto krokem je eliminována špatná detekce velmi silných křížků (viz druhý formulář na Obr. 6.16). Navíc jsou jako zaškrtnuté klasifikovány odpovědi s parametry:

- součtu pixelů uvnitř políčka (obsahu) většího než 60% vyplnění celé oblasti,
- obvodu největšího objektu uvnitř políčka o velikosti 100 % až 160 % obvodu buňky s odpovědí,
- normalizované kompaktnosti největšího objektu v rozmezí 2,5 až 12,5,
- počtu děr uvnitř políčka v rozsahu 3 až 5 (kříž by měl mít ideálně 4 díry).

Veškeré rozsahy parametrů byly zjištěny na základě experimentů.

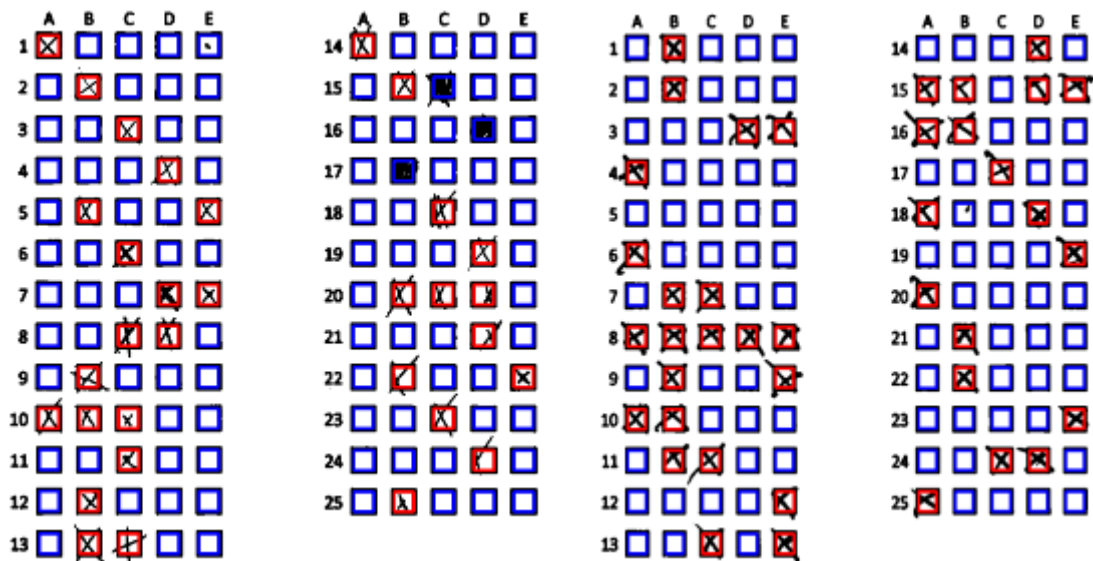

Obr. 6.16 Detekovaná políčka s odpověďmi (červená barva – zaškrtnutá odpověď)

7 VÝSLEDKY TESTOVÁNÍ

Pro účely testování kvality zpracování formulářů byl vytvořen dotazník s 25 anketními otázkami (viz přílohu 9), který vyplnilo celkem 100 respondentů. Padesátpět dotazníků strukturou odpovídá navrženému formuláři verze 1 (kap. 5.1). Zbylých 45 obsahuje čárový kód, což odpovídá druhé vytvořené verzi formuláře (kap. 5.2). Většina dotazníků byla nasnímaná na školním scanneru Xerox. Výstupním souborem byl zvolen barevný JPG obrázek s rozlišením 300 dpi. Všechny nasnímané formuláře byly v programu transformovány do třech velikostí, aby byla zjištěna závislost detekce na použitém rozlišení. Největší velikost byla 3305×4674 pixelů, střední obsahovala 1736×2456 bodů a nejmenší 1240×1754 pixelů. Rychlost zpracování formulářů s nejvyšším rozlišením se pohybovala v rozmezí 3,8 až 4,2 s, u středního rozlišení v rozmezí 2 až 2,3 s. U nejmenšího rozlišení trvala detekce mezi 1,6 až 1,9 s. Přibližně 0,3 s z celkového času trvalo ukládání obrazového souboru s výsledky detekce.

Všechny testy byly prováděny na notebooku s dvoujádrovým procesorem AMD Turion RM-74 2,2 GHz a RAM pamětí 3 GB DDR2 800 MHz. Na počítači byl nainstalovaný operační systém MS Windows 7 Professional 32-bit.

7.1 Výsledky detekce zaměřovacích značek

U testovacích formulářů byla úspěšnost detekce zaměřovacích značek stoprocentní. Zvolené čtvercové zaměřovací značky se projeví jako velmi vhodné. Během testování byly rozpoznávány také jiné formuláře, na nichž byla zjišťována odolnost detekce vůči šumu, natočení či zkosení formuláře nebo mírnému poškození značek. Výsledky některých testů jsou zobrazeny na přiložených obrázcích.

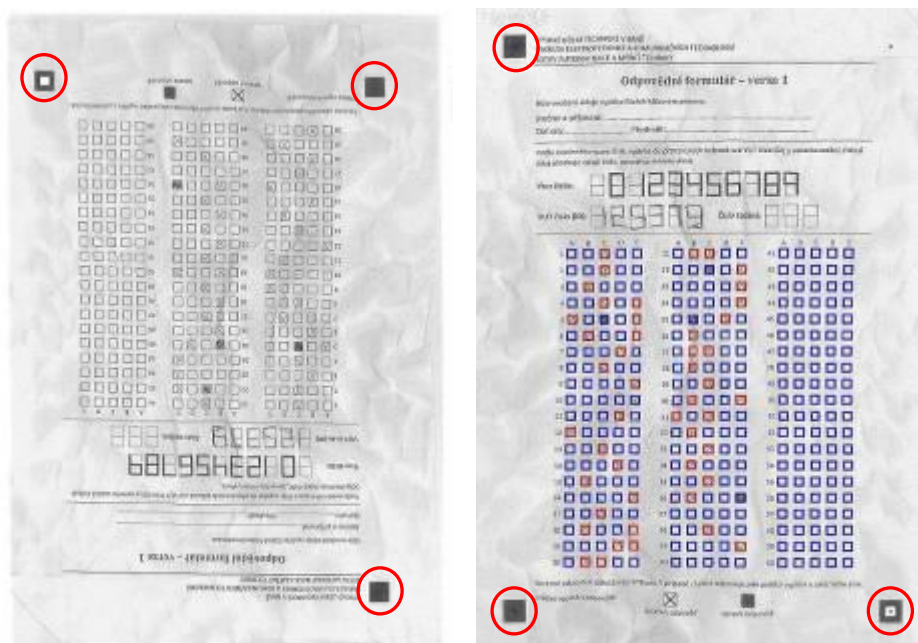

Obr. 7.1 Výsledek detekce čtvercových zaměř. značek – 3 nalezené



Obr. 7.2 Výsledek detekce zkosených čtvercových zaměř. značek – 3 nalezené

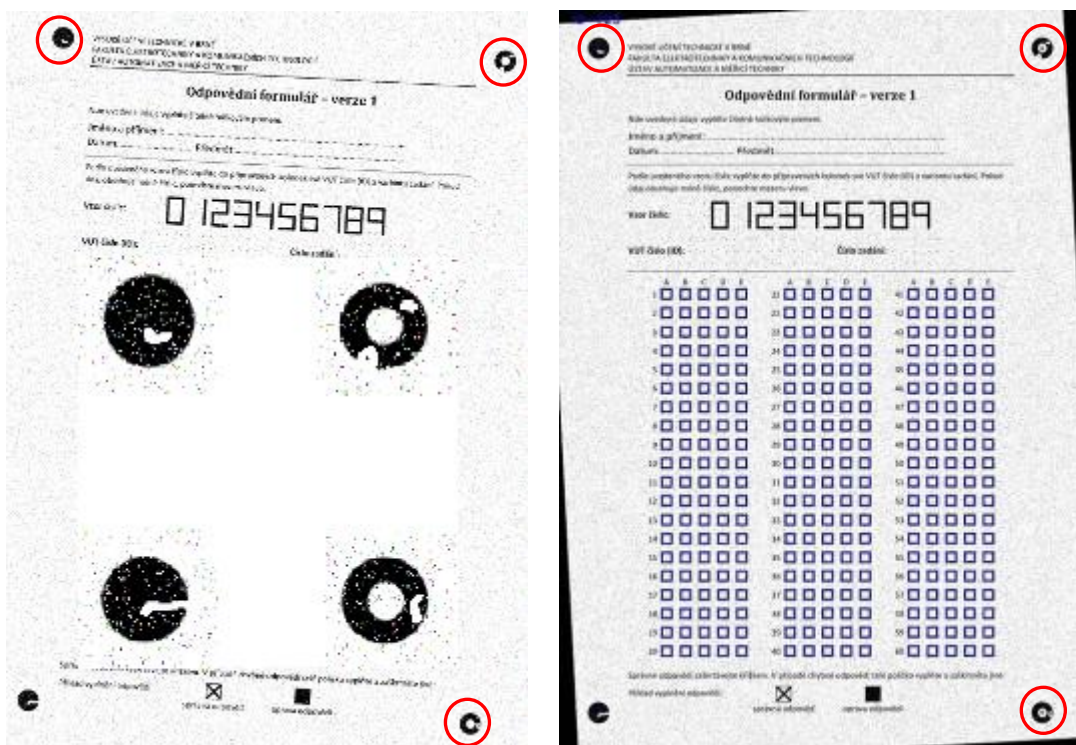

Obr. 7.3 Výsledek detekce poškozených kruhových zaměř. značek – 3 nalezené

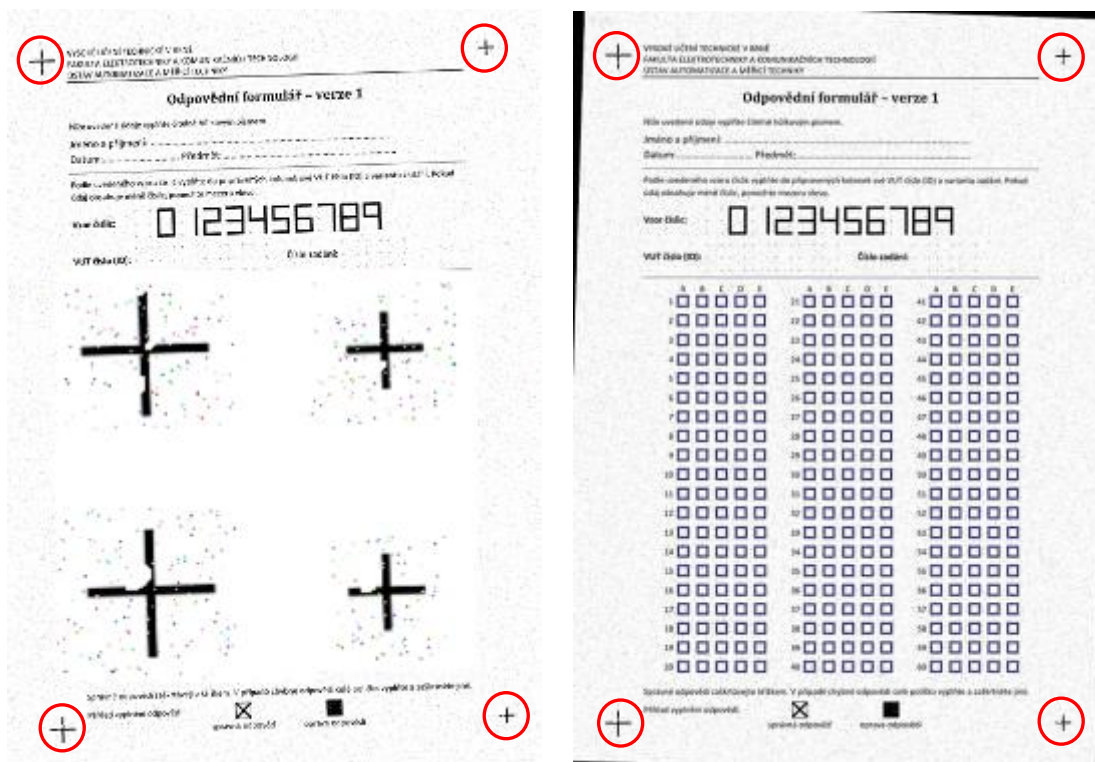

Obr. 7.4 Výsledek detekce poškozených zaměř. značek tvaru kříže – 4 nalezené

7.2 Výsledky rozpoznávání ručně psaného identifikačního čísla a čísla zadání

V aplikaci je rozpoznávání čísel realizováno neuronovou sítí. Kvůli testování byla navíc vytvořena funkce pro detekci čísel pomocí metody Template Matching a funkce testující přítomnost jednotlivých segmentů čísla.

Ke klasifikaci čísel pomocí Template Matching je využíváno funkce *cvMatchTemplate*, která je standardní součástí OpenCV knihovny. Metoda používá k porovnávání stejné vzory, které byly použity při učení neuronové sítě. Kritériem pro klasifikaci dané cifry je maximální vzájemná korelace vzoru a oblasti s výřezem jednoho čísla (viz kap. 3.3.6.2).

Rozpoznávání čísel pomocí existence jednotlivých segmentů čísla (7segmentový klasifikátor) je realizováno podle následujícího postupu:

- pro předložený výřez s jedním číslem je v sedmi pevně definovaných oblastech (jednotlivých segmentech) testována přítomnost dostatečného množství pixelů,
- je-li počet pixelů dostačující, je navýšena proměnná o definovanou hodnotu (viz Obr. 7.5),
- podle výsledné hodnoty proměnné je určena konkrétní cifra 0 až 9.

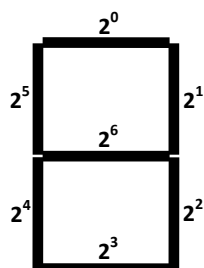

Obr. 7.5 Váhy jednotlivých segmentů čísla pro 7segmentový klasifikátor

Výsledky klasifikace 55 identifikačních čísel jednotlivými metodami jsou uvedeny v Tab. 7.1.

Tab. 7.1 Úspěšnost detekce identifikačních čísel (počet vzorů – 55)

Velikost formuláře	Neuronová síť		Template matching		7segmentový klasifikátor	
	Počet chybně klasif. čísel	Úspěšnost detekce	Počet chybně klasif. čísel	Úspěšnost detekce	Počet chybně klasif. čísel	Úspěšnost detekce
Malá	3	94,54%	15	72,73%	2	96,36%
Střední	1	98,18%	23	58,18%	2	96,36%
Velká	5	90,91%	27	50,91%	6	89,09%

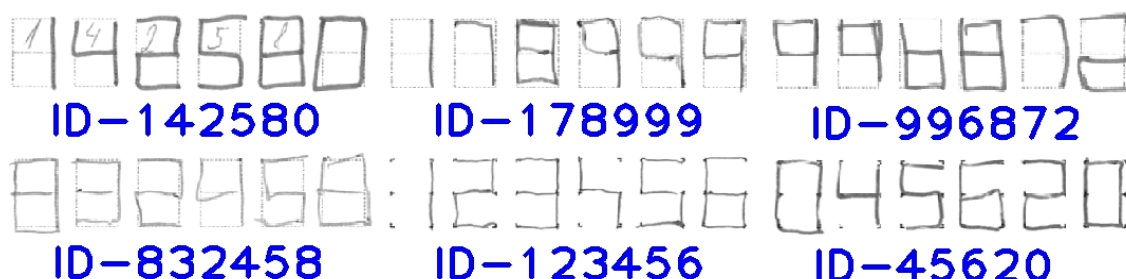

Obr. 7.6 Ukázka správně klasifikovaných identifikačních čísel neuronovou sítí

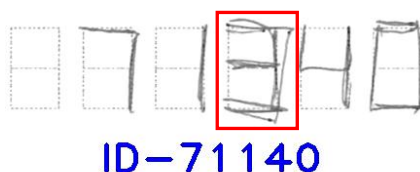

Obr. 7.7 Nesprávně klasifikované identifikační číslo neuronovou sítí (stř. velikost)

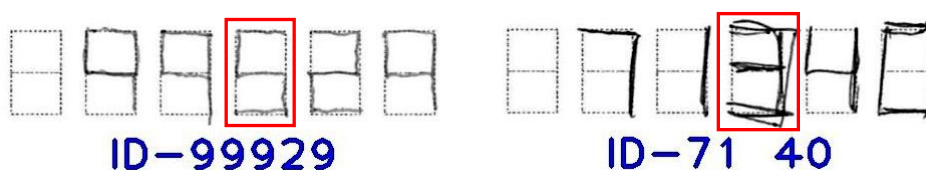

Obr. 7.8 Nesprávně klasifikovaná identifikační čísla 7segmentovým klasifikátorem

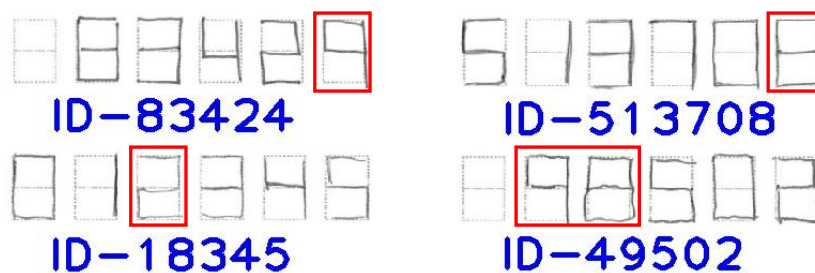

Obr. 7.9 Některá nesprávně klasifikovaná čísla metodou Template Matching

Výsledky klasifikace 55 čísel zadání jednotlivými metodami jsou uvedeny v Tab. 7.2. Úspěšnost detekce jednotlivých čísel (čísel obsažených v identifikačních údajích i v zadání) shrnuje Tab. 7.3. Těchto čísel je dohromady 464.

Tab. 7.2 Úspěšnost detekce čísel zadání (počet vzorů – 55)

Velikost formuláře	Neuronová síť		Template matching		7segmentový klasifikátor	
	Počet chybně klasif. čísel	Úspěšnost detekce	Počet chybně klasif. čísel	Úspěšnost detekce	Počet chybně klasif. čísel	Úspěšnost detekce
Malá	1	98,18%	11	80,00%	5	90,91%
Střední	1	98,18%	12	78,18%	4	92,73%
Velká	5	90,91%	21	61,82%	7	87,27%

Tab. 7.3 Úspěšnost detekce jednotlivých čísel (počet vzorů – 464)

Velikost formuláře	Neuronová síť		Template matching		7segmentový klasifikátor	
	Počet chybně klasif. čísel	Úspěšnost detekce	Počet chybně klasif. čísel	Úspěšnost detekce	Počet chybně klasif. čísel	Úspěšnost detekce
Malá	5	98,92%	31	93,32%	9	98,06%
Střední	3	99,35%	47	89,87%	8	98,28%
Velká	11	97,63%	58	87,50%	22	95,26%

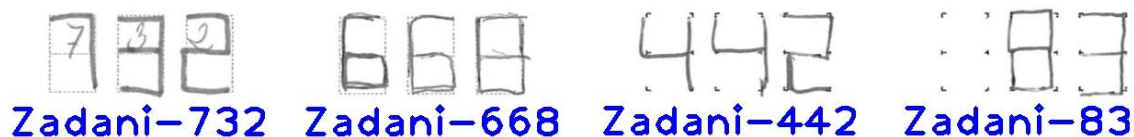

Obr. 7.10 Ukázka správně klasifikovaných čísel zadání neuronovou sítí



Obr. 7.11 Nesprávně klasifikované číslo zadání neuronovou sítí (stř. velikost)

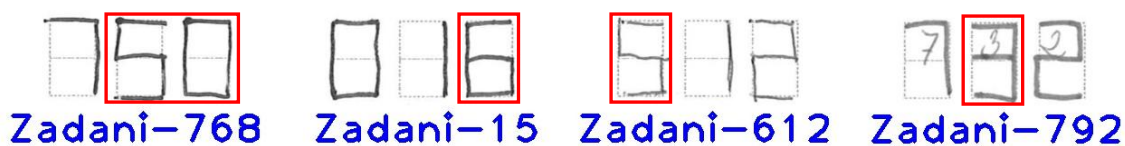

Obr. 7.12 Nesprávně klasifikovaná čísla zadání metodou Template Matching

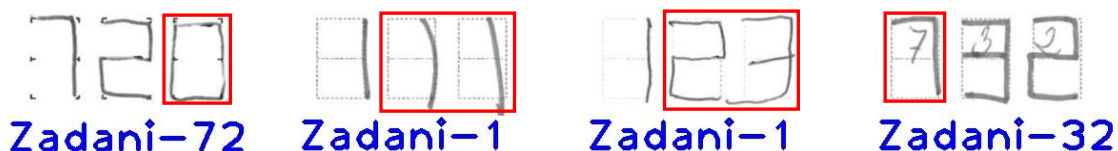

Obr. 7.13 Nesprávně klasifikovaná čísla zadání 7segmentovým klasifikátorem

Z výsledků je zřejmé, že nejlépe klasifikuje v aplikaci použitá neuronová síť. Pro transformovaný formulář o velikosti 1736×2456 pixelů dosahuje přesnosti detekce 98,18 % u identifikačních čísel i čísel zadání. Jediná nesprávně detekovaná čísla mají nevhodný tvar nebo mezi nimi chybí mezera (viz Obr. 7.7 a Obr. 7.11). Identifikační číslo je nejrychleji rozpoznáno 7segmentovým klasifikátorem, a to za 0,01 ÷ 0,03 s. Jen o málo pomalejší (0,06 ÷ 0,08 s) je klasifikace neuronovou sítí. Nejdéle (0,8 ÷ 1 s) trvá detekce metodě Template Matching, která je také velmi citlivá na šum (mřížku čísla). Rychlost detekce čísel zadání je u každé z metod přibližně o polovinu nižší.

Během testování byla mřížka pro zápis všech čísel změněna z celistvé čárkované čáry na pouhé označení rohů jednotlivých segmentů (viz Obr. 5.5). Bylo k tomu přistoupeno kvůli kvalitnější detekci čísel, které jsou zapsány tenkou propisovací tužkou. Čárkovaná mřížka se projevila jako nevhodná, když neuronová síť chybně rozpoznávala některá čísla u malé a velké velikosti formuláře. Deset formulářů s novou mřížkou je při použití neuronové sítě ve všech velikostech klasifikováno správně.

7.3 Výsledky klasifikace čárového kódu typu EAN-13

Detekce kódů byla u všech 45 testovacích formulářů úspěšná (viz Obr. 7.14). Do databáze byly navíc přidány různě poškozené kódy, aby byla otestována schopnost jejich správného rozpoznání. Jelikož byly i všechny poškozené čárové kódy správně rozpoznány (viz Obr. 7.15), lze považovat algoritmus detekce za velmi robustní. Celková doba klasifikace jednoho kódu EAN-13 byla menší než 0,1 s.



Obr. 7.14 Ukázka detekce čárových kódů z testovacích formulářů



Obr. 7.15 Ukázka detekce poškozených čárových kódů

7.4 Výsledky detekce zaškrtnutých odpovědí

Ve všech 100 testovaných formulářích byla úspěšnost detekce odpovědních políček stoprocentní. Zhodnocení úspěšnosti detekce zaškrtnuté či nezaškrtnuté odpovědi pro tři velikosti transformovaného formuláře (3305×4674, 1736×2456 a 1240×1754 pixelů) je uvedeno v Tab. 7.4. Rychlost rozpoznávání se pohybovala od 0,2 s u nejmenší velikosti po 1,1 s u formuláře s největším rozlišením. Velký vliv na dobu trvání detekce má úroveň poškození odpovědních polí. Každá špatně detekovaná buňka je totiž dopočítávána z ostatních buněk.

Tab. 7.4 Úspěšnost detekce odpovědí vzhledem k počtu formulářů (100 vzorů)

Velikost formuláře	Počet chybně rozpoznaných odpovědí	Úspěšnost detekce
Malá	1	99%
Střední	1	99%
Velká	1	99%

Tab. 7.5 Úspěšnost detekce odpovědí vzhledem k počtu odpovědí (2500 vzorů)

Velikost formuláře	Počet chybně rozpoznaných odpovědí	Úspěšnost detekce
Malá	1	99,96%
Střední	1	99,96%
Velká	1	99,96%

Z tabulek je patrné, že je rozpoznávání odpovědí velmi spolehlivé. Na kvalitu detekce nemají žádný vliv použité psací potřeby (modrá propiska, černá fixa, obyčejná tužka). Vliv nemá ani nepřesné vyplnění kolonek. Špatně rozpoznané vzory jsou zobrazeny na Obr. 7.16 a Obr. 7.17.

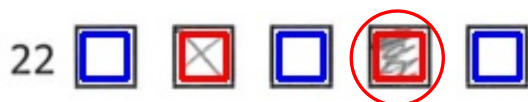

Obr. 7.16 Nesprávně detekovaná odpověď u malé a střední velikosti formuláře

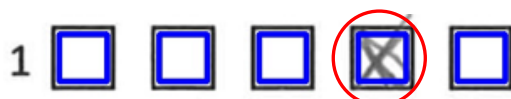

Obr. 7.17 Nesprávně detekovaná odpověď u největší velikosti formuláře

	A	B	C	D	E
1	<input type="checkbox"/>	<input checked="" type="checkbox"/>	<input type="checkbox"/>	<input type="checkbox"/>	<input type="checkbox"/>
2	<input type="checkbox"/>	<input checked="" type="checkbox"/>	<input type="checkbox"/>	<input checked="" type="checkbox"/>	<input type="checkbox"/>
3	<input type="checkbox"/>	<input type="checkbox"/>	<input checked="" type="checkbox"/>	<input type="checkbox"/>	<input checked="" type="checkbox"/>
4	<input checked="" type="checkbox"/>	<input checked="" type="checkbox"/>	<input type="checkbox"/>	<input type="checkbox"/>	<input type="checkbox"/>
5	<input checked="" type="checkbox"/>	<input checked="" type="checkbox"/>	<input checked="" type="checkbox"/>	<input type="checkbox"/>	<input type="checkbox"/>
6	<input type="checkbox"/>	<input checked="" type="checkbox"/>	<input type="checkbox"/>	<input type="checkbox"/>	<input checked="" type="checkbox"/>
7	<input type="checkbox"/>	<input type="checkbox"/>	<input checked="" type="checkbox"/>	<input checked="" type="checkbox"/>	<input type="checkbox"/>
8	<input type="checkbox"/>	<input type="checkbox"/>	<input checked="" type="checkbox"/>	<input type="checkbox"/>	<input type="checkbox"/>
9	<input type="checkbox"/>	<input type="checkbox"/>	<input checked="" type="checkbox"/>	<input type="checkbox"/>	<input type="checkbox"/>
10	<input type="checkbox"/>	<input checked="" type="checkbox"/>	<input type="checkbox"/>	<input type="checkbox"/>	<input type="checkbox"/>
11	<input checked="" type="checkbox"/>	<input type="checkbox"/>	<input checked="" type="checkbox"/>	<input checked="" type="checkbox"/>	<input checked="" type="checkbox"/>
12	<input checked="" type="checkbox"/>	<input checked="" type="checkbox"/>	<input type="checkbox"/>	<input checked="" type="checkbox"/>	<input checked="" type="checkbox"/>
13	<input checked="" type="checkbox"/>	<input type="checkbox"/>	<input type="checkbox"/>	<input type="checkbox"/>	<input type="checkbox"/>
14	<input checked="" type="checkbox"/>	<input checked="" type="checkbox"/>	<input checked="" type="checkbox"/>	<input checked="" type="checkbox"/>	<input checked="" type="checkbox"/>
15	<input type="checkbox"/>	<input checked="" type="checkbox"/>	<input type="checkbox"/>	<input checked="" type="checkbox"/>	<input type="checkbox"/>
16	<input type="checkbox"/>	<input type="checkbox"/>	<input checked="" type="checkbox"/>	<input type="checkbox"/>	<input type="checkbox"/>
17	<input type="checkbox"/>	<input checked="" type="checkbox"/>	<input checked="" type="checkbox"/>	<input type="checkbox"/>	<input type="checkbox"/>
18	<input type="checkbox"/>	<input checked="" type="checkbox"/>	<input type="checkbox"/>	<input checked="" type="checkbox"/>	<input type="checkbox"/>
19	<input type="checkbox"/>	<input checked="" type="checkbox"/>	<input type="checkbox"/>	<input type="checkbox"/>	<input checked="" type="checkbox"/>
20	<input type="checkbox"/>	<input checked="" type="checkbox"/>	<input checked="" type="checkbox"/>	<input checked="" type="checkbox"/>	<input type="checkbox"/>
21	<input checked="" type="checkbox"/>	<input type="checkbox"/>	<input type="checkbox"/>	<input checked="" type="checkbox"/>	<input type="checkbox"/>
22	<input checked="" type="checkbox"/>	<input checked="" type="checkbox"/>	<input checked="" type="checkbox"/>	<input type="checkbox"/>	<input type="checkbox"/>
23	<input checked="" type="checkbox"/>	<input type="checkbox"/>	<input checked="" type="checkbox"/>	<input checked="" type="checkbox"/>	<input checked="" type="checkbox"/>
24	<input type="checkbox"/>	<input checked="" type="checkbox"/>	<input checked="" type="checkbox"/>	<input type="checkbox"/>	<input checked="" type="checkbox"/>
25	<input checked="" type="checkbox"/>	<input checked="" type="checkbox"/>	<input checked="" type="checkbox"/>	<input type="checkbox"/>	<input checked="" type="checkbox"/>
1	<input type="checkbox"/>	<input type="checkbox"/>	<input type="checkbox"/>	<input checked="" type="checkbox"/>	<input type="checkbox"/>
2	<input checked="" type="checkbox"/>	<input type="checkbox"/>	<input type="checkbox"/>	<input type="checkbox"/>	<input type="checkbox"/>
3	<input type="checkbox"/>	<input type="checkbox"/>	<input type="checkbox"/>	<input type="checkbox"/>	<input checked="" type="checkbox"/>
4	<input checked="" type="checkbox"/>	<input type="checkbox"/>	<input type="checkbox"/>	<input type="checkbox"/>	<input type="checkbox"/>
5	<input checked="" type="checkbox"/>	<input type="checkbox"/>	<input type="checkbox"/>	<input type="checkbox"/>	<input type="checkbox"/>
6	<input checked="" type="checkbox"/>	<input type="checkbox"/>	<input type="checkbox"/>	<input type="checkbox"/>	<input type="checkbox"/>
7	<input checked="" type="checkbox"/>	<input checked="" type="checkbox"/>	<input checked="" type="checkbox"/>	<input checked="" type="checkbox"/>	<input checked="" type="checkbox"/>
8	<input checked="" type="checkbox"/>	<input checked="" type="checkbox"/>	<input checked="" type="checkbox"/>	<input checked="" type="checkbox"/>	<input checked="" type="checkbox"/>
9	<input checked="" type="checkbox"/>	<input checked="" type="checkbox"/>	<input type="checkbox"/>	<input type="checkbox"/>	<input type="checkbox"/>
10	<input checked="" type="checkbox"/>	<input checked="" type="checkbox"/>	<input type="checkbox"/>	<input type="checkbox"/>	<input type="checkbox"/>
11	<input type="checkbox"/>	<input type="checkbox"/>	<input type="checkbox"/>	<input type="checkbox"/>	<input checked="" type="checkbox"/>
12	<input type="checkbox"/>	<input checked="" type="checkbox"/>	<input type="checkbox"/>	<input type="checkbox"/>	<input checked="" type="checkbox"/>
13	<input type="checkbox"/>	<input type="checkbox"/>	<input checked="" type="checkbox"/>	<input type="checkbox"/>	<input type="checkbox"/>
14	<input type="checkbox"/>	<input type="checkbox"/>	<input checked="" type="checkbox"/>	<input type="checkbox"/>	<input type="checkbox"/>
15	<input checked="" type="checkbox"/>	<input checked="" type="checkbox"/>	<input checked="" type="checkbox"/>	<input checked="" type="checkbox"/>	<input checked="" type="checkbox"/>
16	<input checked="" type="checkbox"/>	<input checked="" type="checkbox"/>	<input checked="" type="checkbox"/>	<input type="checkbox"/>	<input checked="" type="checkbox"/>
17	<input checked="" type="checkbox"/>	<input checked="" type="checkbox"/>	<input checked="" type="checkbox"/>	<input checked="" type="checkbox"/>	<input checked="" type="checkbox"/>
18	<input type="checkbox"/>	<input type="checkbox"/>	<input type="checkbox"/>	<input checked="" type="checkbox"/>	<input type="checkbox"/>
19	<input checked="" type="checkbox"/>	<input type="checkbox"/>	<input type="checkbox"/>	<input type="checkbox"/>	<input type="checkbox"/>
20	<input type="checkbox"/>	<input checked="" type="checkbox"/>	<input type="checkbox"/>	<input type="checkbox"/>	<input type="checkbox"/>
21	<input checked="" type="checkbox"/>	<input type="checkbox"/>	<input type="checkbox"/>	<input type="checkbox"/>	<input type="checkbox"/>
22	<input type="checkbox"/>	<input type="checkbox"/>	<input type="checkbox"/>	<input type="checkbox"/>	<input type="checkbox"/>
23	<input type="checkbox"/>	<input type="checkbox"/>	<input type="checkbox"/>	<input type="checkbox"/>	<input checked="" type="checkbox"/>
24	<input type="checkbox"/>	<input checked="" type="checkbox"/>	<input checked="" type="checkbox"/>	<input checked="" type="checkbox"/>	<input checked="" type="checkbox"/>
25	<input checked="" type="checkbox"/>	<input checked="" type="checkbox"/>	<input type="checkbox"/>	<input type="checkbox"/>	<input type="checkbox"/>
1	<input type="checkbox"/>	<input type="checkbox"/>	<input checked="" type="checkbox"/>	<input type="checkbox"/>	<input type="checkbox"/>
2	<input checked="" type="checkbox"/>	<input type="checkbox"/>	<input type="checkbox"/>	<input type="checkbox"/>	<input type="checkbox"/>
3	<input type="checkbox"/>	<input type="checkbox"/>	<input type="checkbox"/>	<input type="checkbox"/>	<input checked="" type="checkbox"/>
4	<input checked="" type="checkbox"/>	<input type="checkbox"/>	<input type="checkbox"/>	<input type="checkbox"/>	<input type="checkbox"/>
5	<input checked="" type="checkbox"/>	<input type="checkbox"/>	<input type="checkbox"/>	<input type="checkbox"/>	<input type="checkbox"/>
6	<input checked="" type="checkbox"/>	<input type="checkbox"/>	<input type="checkbox"/>	<input type="checkbox"/>	<input type="checkbox"/>
7	<input type="checkbox"/>	<input type="checkbox"/>	<input type="checkbox"/>	<input checked="" type="checkbox"/>	<input checked="" type="checkbox"/>
8	<input type="checkbox"/>	<input type="checkbox"/>	<input type="checkbox"/>	<input type="checkbox"/>	<input checked="" type="checkbox"/>
9	<input checked="" type="checkbox"/>	<input type="checkbox"/>	<input type="checkbox"/>	<input type="checkbox"/>	<input type="checkbox"/>
10	<input type="checkbox"/>	<input type="checkbox"/>	<input type="checkbox"/>	<input type="checkbox"/>	<input checked="" type="checkbox"/>
11	<input type="checkbox"/>	<input type="checkbox"/>	<input type="checkbox"/>	<input type="checkbox"/>	<input checked="" type="checkbox"/>
12	<input type="checkbox"/>	<input checked="" type="checkbox"/>	<input type="checkbox"/>	<input type="checkbox"/>	<input type="checkbox"/>
13	<input type="checkbox"/>	<input type="checkbox"/>	<input checked="" type="checkbox"/>	<input type="checkbox"/>	<input checked="" type="checkbox"/>
14	<input type="checkbox"/>	<input checked="" type="checkbox"/>	<input type="checkbox"/>	<input checked="" type="checkbox"/>	<input checked="" type="checkbox"/>
15	<input checked="" type="checkbox"/>	<input checked="" type="checkbox"/>	<input checked="" type="checkbox"/>	<input checked="" type="checkbox"/>	<input checked="" type="checkbox"/>
16	<input checked="" type="checkbox"/>	<input checked="" type="checkbox"/>	<input checked="" type="checkbox"/>	<input type="checkbox"/>	<input checked="" type="checkbox"/>
17	<input checked="" type="checkbox"/>	<input checked="" type="checkbox"/>	<input checked="" type="checkbox"/>	<input checked="" type="checkbox"/>	<input checked="" type="checkbox"/>
18	<input type="checkbox"/>	<input type="checkbox"/>	<input type="checkbox"/>	<input checked="" type="checkbox"/>	<input type="checkbox"/>
19	<input checked="" type="checkbox"/>	<input type="checkbox"/>	<input type="checkbox"/>	<input type="checkbox"/>	<input type="checkbox"/>
20	<input type="checkbox"/>	<input checked="" type="checkbox"/>	<input type="checkbox"/>	<input type="checkbox"/>	<input type="checkbox"/>
21	<input checked="" type="checkbox"/>	<input type="checkbox"/>	<input type="checkbox"/>	<input type="checkbox"/>	<input type="checkbox"/>
22	<input type="checkbox"/>	<input type="checkbox"/>	<input type="checkbox"/>	<input type="checkbox"/>	<input type="checkbox"/>
23	<input type="checkbox"/>	<input type="checkbox"/>	<input type="checkbox"/>	<input type="checkbox"/>	<input type="checkbox"/>
24	<input type="checkbox"/>	<input checked="" type="checkbox"/>	<input checked="" type="checkbox"/>	<input checked="" type="checkbox"/>	<input checked="" type="checkbox"/>
25	<input checked="" type="checkbox"/>	<input checked="" type="checkbox"/>	<input type="checkbox"/>	<input type="checkbox"/>	<input type="checkbox"/>

Obr. 7.18 Příklady úspěšné detekce zaškrtnutých odpovědí

8 ZÁVĚR

V rámci diplomové práce byly navrženy celkem tři vlastní verze odpovědních formulářů (kapitola 5). První dvě verze formulářů zabírají jednu stránku formátu A4 a nachází se na nich jen pole pro vyplnění odpovědí. Třetí navržený typ obsahuje kromě odpovědních políček i otázky a je vícestránkový. Zápis identifikačních údajů je řešen buď vyplněním čísel podle vzoru, nebo čárovým kódem.

Na základě poznatků uvedených v kapitole 3.3 byla pomocí programovacího jazyka C++ a knihovny OpenCV navržena aplikace, která umožňuje celkové zpracování navržených formulářů. Program navíc disponuje modulem, ve kterém ho lze naučit na rozpoznávání formulářů jiné struktury, než jaká je u navržených verzí. Přímou aplikaci je též možností tvorby nových formulářů a jejich tisku.

Vlastní zpracování začíná detekcí zaměřovacích bodů. Pomocí jejich pozic a souřadnic referenčních značek jsou naskenované dotazníky transformovány na standardní rozměry. Tato část funguje velmi přesně, což dokazují výsledky testování v kap. 7.1. V programu je implementováno rozpoznávání celkem třech typů značek (ve tvaru čtverce, kruhu a kříže).

Důležitou součástí je zpracování identifikačních čísel a čísel zadání. Aplikace umožňuje klasifikaci ručně psaných čísel podle definovaného vzoru a detekci čárových kódů EAN-13. Rozpoznání čárových kódů je velmi spolehlivé, během testování byly správně klasifikovány všechny vzory (kap. 7.3). K detekci ručně psaných čísel je použita neuronová síť, jejíž úspěšnost detekce u 55 vyplněných formulářů při rozlišení 1736×2456 pixelů byla 98,18 %. Pro rozpoznávání čísel byly vyzkoušeny ještě dvě další metody (Template Matching a 7segmentový klasifikátor), obě však klasifikovaly hůře než neuronová síť. Veškeré výsledky detekce čísel jsou uvedeny v kapitole 7.2. Za velmi kvalitní lze považovat algoritmus pro rozpoznávání odpovědních políček a zaškrtnutých odpovědí. Ze 100 testovacích formulářů byla pouze jedna odpověď klasifikována špatně.

Veškeré rozpoznané parametry jsou ukládány do XML souborů. V případě předložení správných odpovědí je v těchto souborech uloženo i základní statistické vyhodnocení formulářů.

Z uvedených výsledků lze konstatovat, že program je vhodný k reálnému použití při vyhodnocování testů. Aplikace je také připravena na budoucí rozšíření, které by umožnilo detekci jiného způsobu zápisu identifikačních údajů nebo kruhových odpovědních políček.

9 LITERATURA

- [1] BRADSKI, Gary; KAEHLER, Adrian. *Learning OpenCV*. First Edition. Sebastopol : O'Reilly Media, Inc., 2008. 555 s. ISBN 978-0-596-51613-0.
- [2] DUŠEK, S. *Systém optického rozpoznávání čárových kódů*. FEKT VUT Brno, 2006. Vedoucí bakalářské práce Ing. Petr Petyovský.
- [3] Ekvalizace histogramu *In Wikipedia : the free encyclopedia* [online]. St. Petersburg (Florida) : Wikipedia Foundation, 14. 2. 2008, 6. 1. 2010 [cit. 2010-05-04]. Dostupné z WWW: <http://cs.wikipedia.org/wiki/Ekvalizace_histogramu>.
- [4] *Fakulta managementu VŠE* [online]. 2008 [cit. 2010-03-10]. Ukázky testů ke stažení. Dostupné z WWW: <<http://www.vse.cz/download/admin/download/cz/zamestnanci/>>.
- [5] *Furat Rahman : Data Capture House* [online]. 2010 [cit. 2010-03-10]. Zpracování textů do elektronické podoby, OCR, formuláře, PDF. Dostupné z WWW: <<http://www.rahman.cz/index.html>>.
- [6] HLAVÁČ, Václav. *Jasové a geometrické transformace* [online]. Praha : ČVUT, 2009. 27 s. Přednáška. ČVUT v Praze, Fakulta elektrotechnická, katedra kybernetiky. Dostupné z WWW: <<http://cmp.felk.cvut.cz/~hlavac/HlavacTeachPresentCz.htm>>.
- [7] HLAVÁČ, Václav; ŠONKA, Milan. *Počítačové vidění*. 1. vydání. Praha : Grada, 1992. 272 s. ISBN 80-85424-67-3.
- [8] HORÁK, Karel, et al. *Počítačové vidění*. Brno : Vysoké učení technické v Brně, FEKT, 2008. 132 s. Dostupné z WWW: <http://www.uamt.feec.vutbr.cz/vision/TEACHING/MPOV/Pocitacove_videni_S.pdf>.
- [9] HRAD, Miroslav; SOJKA, Petr. *Automatizace sazby a skenování formulářů*. Zpravodaj CSTUG. 2002, roč. 12, č. 3-4, s. 123-139. Dostupný také z WWW: <http://bulletin.cstug.cz/pdf/bul_0234.pdf#page=17>. ISSN 1213-8185.
- [10] JIRSÍK, Václav; HRÁČEK, Petr. *Neuronové sítě, expertní systémy a rozpoznávání řeči*. Brno : Vysoké učení technické v Brně, FEKT, [2007]. 106 s.
- [11] KOCIÁN, Miroslav. *Systém pro zpracování testových formulářů zkoušek*. Brno, 2006. 56 s. Diplomová práce. Vysoké učení technické v Brně, Fakulta informačních technologií.

- [12] LOUČKA, Zdeněk. *Automatizované hodnocení písemných testů*. Brno, 2008. 61 s. Diplomová práce. Mendelova zemědělská a lesnická univerzita v Brně, Provozně ekonomická fakulta.
- [13] *NUPSESO CZ* [online]. 04. 11. 2009 [cit. 2010-03-10]. Zpracování formulářů. Dostupné z WWW: <<http://www.nupseso.cz/>>.
- [14] *OpenCV Wiki* [online]. 2010 [cit. 2011-01-09]. OpenCV 2.1 C Reference. Dostupné z WWW: <<http://opencv.willowgarage.com/documentation/c/>>.
- [15] OTSU, Nobuyuki. A threshold selection method from gray-level histograms. In *IEEE Trans. Syst., Man, & Cybern.* [online]. [s.l.] : [s.n.], 1979 [cit. 2011-05-14]. Dostupné z WWW: <<http://ieeexplore.ieee.org/xpl/tocresult.jsp?isnumber=4310064#>>. doi:10.1109/TSMC.1979.4310076.
- [16] STRACHOTA, Pavel. *Geometrické transformace pomocí matic* [online]. Praha : ČVUT, 2010. 33 s. Přednáška. ČVUT v Praze, Fakulta jaderná a fyzikálně inženýrská. Dostupné z WWW: <<http://saint-paul.fjfi.cvut.cz/base/cs/POGR-prednasky>>.
- [17] *SUP.cz* [online]. 2005 [cit. 2010-03-08]. Návrh formulářů zpracovávaných technologií OCR/ICR. Dostupné z WWW: <http://www.sup.cz/data/SUP_OCR-ICR_navrh_formulare.pdf>.

10 SEZNAM ZKRATEK

Zkratka	Význam	Popis
BMP	(BitMaP)	Formát pro rastrovou grafiku
EAN	(European Article Number)	Evropské číslování zboží
GUI	(Graphic User Interface)	Grafické uživatelské prostředí
IFR	(Intelligent Field Recognition)	Inteligentní rozpoznávání pole
JPEG	(Joint Photographic Expert Group)	Formát pro ztrátovou kompresi rastrové grafiky
MLL	(Machine Learning Library)	Knihovna pro strojové učení
OCR	(Optical Character Recognition)	Optické rozpoznávání znaků
PNG	(Portable Network Graphics)	Formát pro bezztrátovou kompresi rastrové grafiky
TIFF	(Tagged Image Format File)	Formát pro rastrovou grafiku
XML	(eXtensible Markup Language)	Rozšiřitelný značkovací jazyk

SEZNAM PŘÍLOH

- Příloha 1 Formulář používaný na Masarykově univerzitě
- Příloha 2 Formulář používaný na Fakultě informatiky MU
- Příloha 3 Formulář navržený na Mendelově univerzitě
- Příloha 4 Formulář používaný na Vysoké škole ekonomické
- Příloha 5 Navržený odpovědní formulář – verze 1
- Příloha 6 Navržený odpovědní formulář – verze 2
- Příloha 7 Navržený odpovědní formulář – verze 3
- Příloha 8 Uživatelská příručka aplikace
- Příloha 9 Seznam otázek pro testovací formulář

Příloha 1 – Formulář používaný na Masarykově univerzitě [9]



Institut mezioborových studií
Brno

PŘIJÍMACÍ ZKOUŠKA

studijní program **Pedagogika**, obor **Sociální pedagogika**

ak. rok 2002/2003



Údaje v části „A“ (nad čarou) vyplňte čitelně hůlkovým písmem. Ústřížek na pokyn odtrhněte a odevzdejte.

Část „A“

Příjmení: Jméno:

Rodné číslo: / Registrační číslo: 1051



Část „B“

	A	B	C	A	B	C	A	B	C	A	B	C	A	B	C
1	<input type="checkbox"/>	<input type="checkbox"/>	<input type="checkbox"/>	21	<input type="checkbox"/>	<input type="checkbox"/>	41	<input type="checkbox"/>	<input type="checkbox"/>	61	<input type="checkbox"/>	<input type="checkbox"/>	81	<input type="checkbox"/>	<input type="checkbox"/>
2	<input type="checkbox"/>	<input type="checkbox"/>	<input type="checkbox"/>	22	<input type="checkbox"/>	<input type="checkbox"/>	42	<input type="checkbox"/>	<input type="checkbox"/>	62	<input type="checkbox"/>	<input type="checkbox"/>	82	<input type="checkbox"/>	<input type="checkbox"/>
3	<input type="checkbox"/>	<input type="checkbox"/>	<input type="checkbox"/>	23	<input type="checkbox"/>	<input type="checkbox"/>	43	<input type="checkbox"/>	<input type="checkbox"/>	63	<input type="checkbox"/>	<input type="checkbox"/>	83	<input type="checkbox"/>	<input type="checkbox"/>
4	<input type="checkbox"/>	<input type="checkbox"/>	<input type="checkbox"/>	24	<input type="checkbox"/>	<input type="checkbox"/>	44	<input type="checkbox"/>	<input type="checkbox"/>	64	<input type="checkbox"/>	<input type="checkbox"/>	84	<input type="checkbox"/>	<input type="checkbox"/>
5	<input type="checkbox"/>	<input type="checkbox"/>	<input type="checkbox"/>	25	<input type="checkbox"/>	<input type="checkbox"/>	45	<input type="checkbox"/>	<input type="checkbox"/>	65	<input type="checkbox"/>	<input type="checkbox"/>	85	<input type="checkbox"/>	<input type="checkbox"/>
6	<input type="checkbox"/>	<input type="checkbox"/>	<input type="checkbox"/>	26	<input type="checkbox"/>	<input type="checkbox"/>	46	<input type="checkbox"/>	<input type="checkbox"/>	66	<input type="checkbox"/>	<input type="checkbox"/>	86	<input type="checkbox"/>	<input type="checkbox"/>
7	<input type="checkbox"/>	<input type="checkbox"/>	<input type="checkbox"/>	27	<input type="checkbox"/>	<input type="checkbox"/>	47	<input type="checkbox"/>	<input type="checkbox"/>	67	<input type="checkbox"/>	<input type="checkbox"/>	87	<input type="checkbox"/>	<input type="checkbox"/>
8	<input type="checkbox"/>	<input type="checkbox"/>	<input type="checkbox"/>	28	<input type="checkbox"/>	<input type="checkbox"/>	48	<input type="checkbox"/>	<input type="checkbox"/>	68	<input type="checkbox"/>	<input type="checkbox"/>	88	<input type="checkbox"/>	<input type="checkbox"/>
9	<input type="checkbox"/>	<input type="checkbox"/>	<input type="checkbox"/>	29	<input type="checkbox"/>	<input type="checkbox"/>	49	<input type="checkbox"/>	<input type="checkbox"/>	69	<input type="checkbox"/>	<input type="checkbox"/>	89	<input type="checkbox"/>	<input type="checkbox"/>
10	<input type="checkbox"/>	<input type="checkbox"/>	<input type="checkbox"/>	30	<input type="checkbox"/>	<input type="checkbox"/>	50	<input type="checkbox"/>	<input type="checkbox"/>	70	<input type="checkbox"/>	<input type="checkbox"/>	90	<input type="checkbox"/>	<input type="checkbox"/>
11	<input type="checkbox"/>	<input type="checkbox"/>	<input type="checkbox"/>	31	<input type="checkbox"/>	<input type="checkbox"/>	51	<input type="checkbox"/>	<input type="checkbox"/>	71	<input type="checkbox"/>	<input type="checkbox"/>	91	<input type="checkbox"/>	<input type="checkbox"/>
12	<input type="checkbox"/>	<input type="checkbox"/>	<input type="checkbox"/>	32	<input type="checkbox"/>	<input type="checkbox"/>	52	<input type="checkbox"/>	<input type="checkbox"/>	72	<input type="checkbox"/>	<input type="checkbox"/>	92	<input type="checkbox"/>	<input type="checkbox"/>
13	<input type="checkbox"/>	<input type="checkbox"/>	<input type="checkbox"/>	33	<input type="checkbox"/>	<input type="checkbox"/>	53	<input type="checkbox"/>	<input type="checkbox"/>	73	<input type="checkbox"/>	<input type="checkbox"/>	93	<input type="checkbox"/>	<input type="checkbox"/>
14	<input type="checkbox"/>	<input type="checkbox"/>	<input type="checkbox"/>	34	<input type="checkbox"/>	<input type="checkbox"/>	54	<input type="checkbox"/>	<input type="checkbox"/>	74	<input type="checkbox"/>	<input type="checkbox"/>	94	<input type="checkbox"/>	<input type="checkbox"/>
15	<input type="checkbox"/>	<input type="checkbox"/>	<input type="checkbox"/>	35	<input type="checkbox"/>	<input type="checkbox"/>	55	<input type="checkbox"/>	<input type="checkbox"/>	75	<input type="checkbox"/>	<input type="checkbox"/>	95	<input type="checkbox"/>	<input type="checkbox"/>
16	<input type="checkbox"/>	<input type="checkbox"/>	<input type="checkbox"/>	36	<input type="checkbox"/>	<input type="checkbox"/>	56	<input type="checkbox"/>	<input type="checkbox"/>	76	<input type="checkbox"/>	<input type="checkbox"/>	96	<input type="checkbox"/>	<input type="checkbox"/>
17	<input type="checkbox"/>	<input type="checkbox"/>	<input type="checkbox"/>	37	<input type="checkbox"/>	<input type="checkbox"/>	57	<input type="checkbox"/>	<input type="checkbox"/>	77	<input type="checkbox"/>	<input type="checkbox"/>	97	<input type="checkbox"/>	<input type="checkbox"/>
18	<input type="checkbox"/>	<input type="checkbox"/>	<input type="checkbox"/>	38	<input type="checkbox"/>	<input type="checkbox"/>	58	<input type="checkbox"/>	<input type="checkbox"/>	78	<input type="checkbox"/>	<input type="checkbox"/>	98	<input type="checkbox"/>	<input type="checkbox"/>
19	<input type="checkbox"/>	<input type="checkbox"/>	<input type="checkbox"/>	39	<input type="checkbox"/>	<input type="checkbox"/>	59	<input type="checkbox"/>	<input type="checkbox"/>	79	<input type="checkbox"/>	<input type="checkbox"/>	99	<input type="checkbox"/>	<input type="checkbox"/>
20	<input type="checkbox"/>	<input type="checkbox"/>	<input type="checkbox"/>	40	<input type="checkbox"/>	<input type="checkbox"/>	60	<input type="checkbox"/>	<input type="checkbox"/>	80	<input type="checkbox"/>	<input type="checkbox"/>	100	<input type="checkbox"/>	<input type="checkbox"/>



Jednu správnou odpověď zaškrtněte takto:
Výsledkový formulář vyplňte přesně podle pokynů zkoušejícího!

Příloha 2 – Formulář používaný na Fakultě informatiky MU

Informační systém MU
<http://is.muni.cz/>

Toto je odpovědní arch. Bude strojově snímán – nepřekládejte, neohýbejte!

* Podepište se a vyplňte záhlaví.
 * Otázky řešte mimo tento arch, vyplňte jej až na závěr, zkontrolovaným řešením.
 * Odpověď: výrazně vyplňte takto: —, nikoli slabě takto: - - - .
 * Chybná odpověď: neškrtat! Důkladně vygumovat nebo raději požádat o nový arch.

Jméno: **Datum:**

Předmět:

Typ formuláře

0 0 0 1

Vzor číslic

0 1 2 3 4 5 6 7 8 9

Číslo zadání

1 5

Učeo

2 5 6 2 4 0

Vyplňte dle vzoru číslic. Mají-li údaje méně cifer, ponechte mezery vlevo nebo upravo:

Zaškrťáváte nejvýše jednu odpověď na otázku

	a	b	c	d	e	f		a	b	c	d	e	f
1	<input type="checkbox"/>	<input type="checkbox"/>	<input type="checkbox"/>	<input type="checkbox"/>	<input checked="" type="checkbox"/>	<input type="checkbox"/>	21	<input type="checkbox"/>	<input checked="" type="checkbox"/>	<input type="checkbox"/>	<input type="checkbox"/>	<input type="checkbox"/>	<input type="checkbox"/>
2	<input type="checkbox"/>	<input type="checkbox"/>	<input type="checkbox"/>	<input type="checkbox"/>	<input type="checkbox"/>	<input type="checkbox"/>	22	<input checked="" type="checkbox"/>	<input type="checkbox"/>	<input type="checkbox"/>	<input type="checkbox"/>	<input type="checkbox"/>	<input type="checkbox"/>
3	<input type="checkbox"/>	<input type="checkbox"/>	<input checked="" type="checkbox"/>	<input type="checkbox"/>	<input type="checkbox"/>	<input type="checkbox"/>	23	<input type="checkbox"/>	<input type="checkbox"/>	<input type="checkbox"/>	<input type="checkbox"/>	<input type="checkbox"/>	<input type="checkbox"/>
4	<input type="checkbox"/>	<input checked="" type="checkbox"/>	<input type="checkbox"/>	<input type="checkbox"/>	<input type="checkbox"/>	<input type="checkbox"/>	24	<input type="checkbox"/>	<input type="checkbox"/>	<input checked="" type="checkbox"/>	<input type="checkbox"/>	<input type="checkbox"/>	<input type="checkbox"/>
5	<input type="checkbox"/>	<input type="checkbox"/>	<input type="checkbox"/>	<input type="checkbox"/>	<input checked="" type="checkbox"/>	<input type="checkbox"/>	25	<input checked="" type="checkbox"/>	<input type="checkbox"/>	<input type="checkbox"/>	<input type="checkbox"/>	<input type="checkbox"/>	<input type="checkbox"/>
6	<input type="checkbox"/>	<input type="checkbox"/>	<input type="checkbox"/>	<input type="checkbox"/>	<input type="checkbox"/>	<input type="checkbox"/>	26	<input type="checkbox"/>	<input type="checkbox"/>	<input type="checkbox"/>	<input type="checkbox"/>	<input type="checkbox"/>	<input type="checkbox"/>
7	<input type="checkbox"/>	<input type="checkbox"/>	<input type="checkbox"/>	<input checked="" type="checkbox"/>	<input type="checkbox"/>	<input type="checkbox"/>	27	<input type="checkbox"/>	<input type="checkbox"/>	<input checked="" type="checkbox"/>	<input type="checkbox"/>	<input type="checkbox"/>	<input type="checkbox"/>
8	<input checked="" type="checkbox"/>	<input type="checkbox"/>	<input type="checkbox"/>	<input type="checkbox"/>	<input type="checkbox"/>	<input type="checkbox"/>	28	<input type="checkbox"/>	<input type="checkbox"/>	<input checked="" type="checkbox"/>	<input type="checkbox"/>	<input type="checkbox"/>	<input type="checkbox"/>
9	<input type="checkbox"/>	<input type="checkbox"/>	<input checked="" type="checkbox"/>	<input type="checkbox"/>	<input type="checkbox"/>	<input type="checkbox"/>	29	<input type="checkbox"/>	<input checked="" type="checkbox"/>	<input type="checkbox"/>	<input type="checkbox"/>	<input type="checkbox"/>	<input type="checkbox"/>
10	<input checked="" type="checkbox"/>	<input type="checkbox"/>	<input type="checkbox"/>	<input type="checkbox"/>	<input type="checkbox"/>	<input type="checkbox"/>	30	<input type="checkbox"/>	<input type="checkbox"/>	<input checked="" type="checkbox"/>	<input type="checkbox"/>	<input type="checkbox"/>	<input type="checkbox"/>
11	<input type="checkbox"/>	<input type="checkbox"/>	<input type="checkbox"/>	<input checked="" type="checkbox"/>	<input type="checkbox"/>	<input type="checkbox"/>	31	<input type="checkbox"/>	<input type="checkbox"/>	<input type="checkbox"/>	<input type="checkbox"/>	<input type="checkbox"/>	<input type="checkbox"/>
12	<input type="checkbox"/>	<input checked="" type="checkbox"/>	<input type="checkbox"/>	<input type="checkbox"/>	<input type="checkbox"/>	<input type="checkbox"/>	32	<input checked="" type="checkbox"/>	<input type="checkbox"/>	<input type="checkbox"/>	<input type="checkbox"/>	<input type="checkbox"/>	<input type="checkbox"/>
13	<input type="checkbox"/>	<input type="checkbox"/>	<input type="checkbox"/>	<input type="checkbox"/>	<input type="checkbox"/>	<input type="checkbox"/>	33	<input type="checkbox"/>	<input type="checkbox"/>	<input type="checkbox"/>	<input type="checkbox"/>	<input type="checkbox"/>	<input type="checkbox"/>
14	<input type="checkbox"/>	<input type="checkbox"/>	<input type="checkbox"/>	<input type="checkbox"/>	<input type="checkbox"/>	<input checked="" type="checkbox"/>	34	<input type="checkbox"/>	<input type="checkbox"/>	<input checked="" type="checkbox"/>	<input type="checkbox"/>	<input type="checkbox"/>	<input type="checkbox"/>
15	<input type="checkbox"/>	<input checked="" type="checkbox"/>	<input type="checkbox"/>	<input type="checkbox"/>	<input type="checkbox"/>	<input type="checkbox"/>	35	<input type="checkbox"/>	<input type="checkbox"/>	<input checked="" type="checkbox"/>	<input type="checkbox"/>	<input type="checkbox"/>	<input type="checkbox"/>
16	<input type="checkbox"/>	<input type="checkbox"/>	<input type="checkbox"/>	<input checked="" type="checkbox"/>	<input type="checkbox"/>	<input type="checkbox"/>	36	<input checked="" type="checkbox"/>	<input type="checkbox"/>	<input type="checkbox"/>	<input type="checkbox"/>	<input type="checkbox"/>	<input type="checkbox"/>
17	<input type="checkbox"/>	<input type="checkbox"/>	<input type="checkbox"/>	<input type="checkbox"/>	<input type="checkbox"/>	<input type="checkbox"/>	37	<input type="checkbox"/>	<input type="checkbox"/>	<input type="checkbox"/>	<input checked="" type="checkbox"/>	<input type="checkbox"/>	<input type="checkbox"/>
18	<input type="checkbox"/>	<input type="checkbox"/>	<input type="checkbox"/>	<input checked="" type="checkbox"/>	<input type="checkbox"/>	<input type="checkbox"/>	38	<input checked="" type="checkbox"/>	<input type="checkbox"/>	<input type="checkbox"/>	<input type="checkbox"/>	<input type="checkbox"/>	<input type="checkbox"/>
19	<input type="checkbox"/>	<input checked="" type="checkbox"/>	<input type="checkbox"/>	<input type="checkbox"/>	<input type="checkbox"/>	<input type="checkbox"/>	39	<input type="checkbox"/>	<input checked="" type="checkbox"/>	<input type="checkbox"/>	<input type="checkbox"/>	<input type="checkbox"/>	<input type="checkbox"/>
20	<input type="checkbox"/>	<input type="checkbox"/>	<input type="checkbox"/>	<input checked="" type="checkbox"/>	<input type="checkbox"/>	<input type="checkbox"/>	40	<input type="checkbox"/>	<input checked="" type="checkbox"/>	<input type="checkbox"/>	<input type="checkbox"/>	<input type="checkbox"/>	<input type="checkbox"/>

Oblast strojově snímaných informací, sem nezasahujte.

Příloha 3 – Formulář navržený na Mendelově univerzitě [12]



ukázka

Jméno, příjmení, tituly:

Datum:

Hodnocení:

Písemná: Ústní:

Cvičení: Projekt:

Výsledek:

1. [A] [B] [C]

2. [A] [B] [C] [D] [E]

3. [A] [B] [C] [D]

4. [A] [B] [C]

5. [A] [B] [C]

6. [A] [B] [C]

7. [A] [B] [C]

8. [A] [B] [C] [D]

9. [A] [B] [C] [D]

10. [A] [B] [C] [D] [E]

11. [A] [B] [C] [D] [E]

12. [A] [B] [C] [D]



13. [A] [B] [C] [D]



Příloha 4 – Formulář používaný na Vysoké škole ekonomické [4]

VŠE
Jméno a podpis garanta:

Angličtina

Oprava



Oprava

Vysoká škola ekonomická v Praze
Přijímací řízení 2008 - test JAZYK

Otbláčka

1	2	3	4	5	6	7	8	9	10	11	12	13	14	15	16	17	18	19	20	21	22	23	24	25
<input type="radio"/>	<input type="radio"/>	<input type="radio"/>	<input type="radio"/>	<input type="radio"/>	<input type="radio"/>	<input type="radio"/>	<input type="radio"/>	<input type="radio"/>	<input type="radio"/>	<input type="radio"/>	<input type="radio"/>	<input type="radio"/>	<input type="radio"/>	<input type="radio"/>	<input type="radio"/>	<input type="radio"/>	<input type="radio"/>	<input type="radio"/>	<input type="radio"/>	<input type="radio"/>	<input type="radio"/>	<input type="radio"/>	<input type="radio"/>	<input type="radio"/>
<input type="radio"/>	<input type="radio"/>	<input type="radio"/>	<input type="radio"/>	<input type="radio"/>	<input type="radio"/>	<input type="radio"/>	<input type="radio"/>	<input type="radio"/>	<input type="radio"/>	<input type="radio"/>	<input type="radio"/>	<input type="radio"/>	<input type="radio"/>	<input type="radio"/>	<input type="radio"/>	<input type="radio"/>	<input type="radio"/>	<input type="radio"/>	<input type="radio"/>	<input type="radio"/>	<input type="radio"/>	<input type="radio"/>	<input type="radio"/>	<input type="radio"/>
<input type="radio"/>	<input type="radio"/>	<input type="radio"/>	<input type="radio"/>	<input type="radio"/>	<input type="radio"/>	<input type="radio"/>	<input type="radio"/>	<input type="radio"/>	<input type="radio"/>	<input type="radio"/>	<input type="radio"/>	<input type="radio"/>	<input type="radio"/>	<input type="radio"/>	<input type="radio"/>	<input type="radio"/>	<input type="radio"/>	<input type="radio"/>	<input type="radio"/>	<input type="radio"/>	<input type="radio"/>	<input type="radio"/>	<input type="radio"/>	<input type="radio"/>
<input type="radio"/>	<input type="radio"/>	<input type="radio"/>	<input type="radio"/>	<input type="radio"/>	<input type="radio"/>	<input type="radio"/>	<input type="radio"/>	<input type="radio"/>	<input type="radio"/>	<input type="radio"/>	<input type="radio"/>	<input type="radio"/>	<input type="radio"/>	<input type="radio"/>	<input type="radio"/>	<input type="radio"/>	<input type="radio"/>	<input type="radio"/>	<input type="radio"/>	<input type="radio"/>	<input type="radio"/>	<input type="radio"/>	<input type="radio"/>	<input type="radio"/>
<input type="radio"/>	<input type="radio"/>	<input type="radio"/>	<input type="radio"/>	<input type="radio"/>	<input type="radio"/>	<input type="radio"/>	<input type="radio"/>	<input type="radio"/>	<input type="radio"/>	<input type="radio"/>	<input type="radio"/>	<input type="radio"/>	<input type="radio"/>	<input type="radio"/>	<input type="radio"/>	<input type="radio"/>	<input type="radio"/>	<input type="radio"/>	<input type="radio"/>	<input type="radio"/>	<input type="radio"/>	<input type="radio"/>	<input type="radio"/>	<input type="radio"/>

Otbláčka

26	27	28	29	30	31	32	33	34	35	36	37	38	39	40	41	42	43	44	45	46	47	48	49	50
<input type="radio"/>	<input type="radio"/>	<input type="radio"/>	<input type="radio"/>	<input type="radio"/>	<input type="radio"/>	<input type="radio"/>	<input type="radio"/>	<input type="radio"/>	<input type="radio"/>	<input type="radio"/>	<input type="radio"/>	<input type="radio"/>	<input type="radio"/>	<input type="radio"/>	<input type="radio"/>	<input type="radio"/>	<input type="radio"/>	<input type="radio"/>	<input type="radio"/>	<input type="radio"/>	<input type="radio"/>	<input type="radio"/>	<input type="radio"/>	<input type="radio"/>
<input type="radio"/>	<input type="radio"/>	<input type="radio"/>	<input type="radio"/>	<input type="radio"/>	<input type="radio"/>	<input type="radio"/>	<input type="radio"/>	<input type="radio"/>	<input type="radio"/>	<input type="radio"/>	<input type="radio"/>	<input type="radio"/>	<input type="radio"/>	<input type="radio"/>	<input type="radio"/>	<input type="radio"/>	<input type="radio"/>	<input type="radio"/>	<input type="radio"/>	<input type="radio"/>	<input type="radio"/>	<input type="radio"/>	<input type="radio"/>	<input type="radio"/>
<input type="radio"/>	<input type="radio"/>	<input type="radio"/>	<input type="radio"/>	<input type="radio"/>	<input type="radio"/>	<input type="radio"/>	<input type="radio"/>	<input type="radio"/>	<input type="radio"/>	<input type="radio"/>	<input type="radio"/>	<input type="radio"/>	<input type="radio"/>	<input type="radio"/>	<input type="radio"/>	<input type="radio"/>	<input type="radio"/>	<input type="radio"/>	<input type="radio"/>	<input type="radio"/>	<input type="radio"/>	<input type="radio"/>	<input type="radio"/>	<input type="radio"/>
<input type="radio"/>	<input type="radio"/>	<input type="radio"/>	<input type="radio"/>	<input type="radio"/>	<input type="radio"/>	<input type="radio"/>	<input type="radio"/>	<input type="radio"/>	<input type="radio"/>	<input type="radio"/>	<input type="radio"/>	<input type="radio"/>	<input type="radio"/>	<input type="radio"/>	<input type="radio"/>	<input type="radio"/>	<input type="radio"/>	<input type="radio"/>	<input type="radio"/>	<input type="radio"/>	<input type="radio"/>	<input type="radio"/>	<input type="radio"/>	<input type="radio"/>

Otbláčka

51	52	53	54	55	56	57	58	59	60	61	62	63	64	65	66	67	68	69	70	71	72	73	74	75	
<input type="radio"/>	<input type="radio"/>	<input type="radio"/>	<input type="radio"/>	<input type="radio"/>	<input type="radio"/>	<input type="radio"/>	<input type="radio"/>	<input type="radio"/>	<input type="radio"/>	<input type="radio"/>	<input type="radio"/>	<input type="radio"/>	<input type="radio"/>	<input type="radio"/>	<input type="radio"/>	<input type="radio"/>	<input type="radio"/>	<input type="radio"/>	<input type="radio"/>	<input type="radio"/>	<input type="radio"/>	<input type="radio"/>	<input type="radio"/>	<input type="radio"/>	<input type="radio"/>
<input type="radio"/>	<input type="radio"/>	<input type="radio"/>	<input type="radio"/>	<input type="radio"/>	<input type="radio"/>	<input type="radio"/>	<input type="radio"/>	<input type="radio"/>	<input type="radio"/>	<input type="radio"/>	<input type="radio"/>	<input type="radio"/>	<input type="radio"/>	<input type="radio"/>	<input type="radio"/>	<input type="radio"/>	<input type="radio"/>	<input type="radio"/>	<input type="radio"/>	<input type="radio"/>	<input type="radio"/>	<input type="radio"/>	<input type="radio"/>	<input type="radio"/>	<input type="radio"/>
<input type="radio"/>	<input type="radio"/>	<input type="radio"/>	<input type="radio"/>	<input type="radio"/>	<input type="radio"/>	<input type="radio"/>	<input type="radio"/>	<input type="radio"/>	<input type="radio"/>	<input type="radio"/>	<input type="radio"/>	<input type="radio"/>	<input type="radio"/>	<input type="radio"/>	<input type="radio"/>	<input type="radio"/>	<input type="radio"/>	<input type="radio"/>	<input type="radio"/>	<input type="radio"/>	<input type="radio"/>	<input type="radio"/>	<input type="radio"/>	<input type="radio"/>	<input type="radio"/>
<input type="radio"/>	<input type="radio"/>	<input type="radio"/>	<input type="radio"/>	<input type="radio"/>	<input type="radio"/>	<input type="radio"/>	<input type="radio"/>	<input type="radio"/>	<input type="radio"/>	<input type="radio"/>	<input type="radio"/>	<input type="radio"/>	<input type="radio"/>	<input type="radio"/>	<input type="radio"/>	<input type="radio"/>	<input type="radio"/>	<input type="radio"/>	<input type="radio"/>	<input type="radio"/>	<input type="radio"/>	<input type="radio"/>	<input type="radio"/>	<input type="radio"/>	<input type="radio"/>

Otbláčka

76	77	78	79	80	81	82	83	84	85	86	87	88	89	90	91	92	93	94	95	96	97	98	99	100	
<input type="radio"/>	<input type="radio"/>	<input type="radio"/>	<input type="radio"/>	<input type="radio"/>	<input type="radio"/>	<input type="radio"/>	<input type="radio"/>	<input type="radio"/>	<input type="radio"/>	<input type="radio"/>	<input type="radio"/>	<input type="radio"/>	<input type="radio"/>	<input type="radio"/>	<input type="radio"/>	<input type="radio"/>	<input type="radio"/>	<input type="radio"/>	<input type="radio"/>	<input type="radio"/>	<input type="radio"/>	<input type="radio"/>	<input type="radio"/>	<input type="radio"/>	<input type="radio"/>
<input type="radio"/>	<input type="radio"/>	<input type="radio"/>	<input type="radio"/>	<input type="radio"/>	<input type="radio"/>	<input type="radio"/>	<input type="radio"/>	<input type="radio"/>	<input type="radio"/>	<input type="radio"/>	<input type="radio"/>	<input type="radio"/>	<input type="radio"/>	<input type="radio"/>	<input type="radio"/>	<input type="radio"/>	<input type="radio"/>	<input type="radio"/>	<input type="radio"/>	<input type="radio"/>	<input type="radio"/>	<input type="radio"/>	<input type="radio"/>	<input type="radio"/>	<input type="radio"/>
<input type="radio"/>	<input type="radio"/>	<input type="radio"/>	<input type="radio"/>	<input type="radio"/>	<input type="radio"/>	<input type="radio"/>	<input type="radio"/>	<input type="radio"/>	<input type="radio"/>	<input type="radio"/>	<input type="radio"/>	<input type="radio"/>	<input type="radio"/>	<input type="radio"/>	<input type="radio"/>	<input type="radio"/>	<input type="radio"/>	<input type="radio"/>	<input type="radio"/>	<input type="radio"/>	<input type="radio"/>	<input type="radio"/>	<input type="radio"/>	<input type="radio"/>	<input type="radio"/>
<input type="radio"/>	<input type="radio"/>	<input type="radio"/>	<input type="radio"/>	<input type="radio"/>	<input type="radio"/>	<input type="radio"/>	<input type="radio"/>	<input type="radio"/>	<input type="radio"/>	<input type="radio"/>	<input type="radio"/>	<input type="radio"/>	<input type="radio"/>	<input type="radio"/>	<input type="radio"/>	<input type="radio"/>	<input type="radio"/>	<input type="radio"/>	<input type="radio"/>	<input type="radio"/>	<input type="radio"/>	<input type="radio"/>	<input type="radio"/>	<input type="radio"/>	<input type="radio"/>

Otbláčka

101	102	103	104	105	106	107	108	109	110	111	112	113	114	115	116	117	118	119	120	121	122	123	124	125	
<input type="radio"/>	<input type="radio"/>	<input type="radio"/>	<input type="radio"/>	<input type="radio"/>	<input type="radio"/>	<input type="radio"/>	<input type="radio"/>	<input type="radio"/>	<input type="radio"/>	<input type="radio"/>	<input type="radio"/>	<input type="radio"/>	<input type="radio"/>	<input type="radio"/>	<input type="radio"/>	<input type="radio"/>	<input type="radio"/>	<input type="radio"/>	<input type="radio"/>	<input type="radio"/>	<input type="radio"/>	<input type="radio"/>	<input type="radio"/>	<input type="radio"/>	<input type="radio"/>
<input type="radio"/>	<input type="radio"/>	<input type="radio"/>	<input type="radio"/>	<input type="radio"/>	<input type="radio"/>	<input type="radio"/>	<input type="radio"/>	<input type="radio"/>	<input type="radio"/>	<input type="radio"/>	<input type="radio"/>	<input type="radio"/>	<input type="radio"/>	<input type="radio"/>	<input type="radio"/>	<input type="radio"/>	<input type="radio"/>	<input type="radio"/>	<input type="radio"/>	<input type="radio"/>	<input type="radio"/>	<input type="radio"/>	<input type="radio"/>	<input type="radio"/>	<input type="radio"/>
<input type="radio"/>	<input type="radio"/>	<input type="radio"/>	<input type="radio"/>	<input type="radio"/>	<input type="radio"/>	<input type="radio"/>	<input type="radio"/>	<input type="radio"/>	<input type="radio"/>	<input type="radio"/>	<input type="radio"/>	<input type="radio"/>	<input type="radio"/>	<input type="radio"/>	<input type="radio"/>	<input type="radio"/>	<input type="radio"/>	<input type="radio"/>	<input type="radio"/>	<input type="radio"/>	<input type="radio"/>	<input type="radio"/>	<input type="radio"/>	<input type="radio"/>	<input type="radio"/>
<input type="radio"/>	<input type="radio"/>	<input type="radio"/>	<input type="radio"/>	<input type="radio"/>	<input type="radio"/>	<input type="radio"/>	<input type="radio"/>	<input type="radio"/>	<input type="radio"/>	<input type="radio"/>	<input type="radio"/>	<input type="radio"/>	<input type="radio"/>	<input type="radio"/>	<input type="radio"/>	<input type="radio"/>	<input type="radio"/>	<input type="radio"/>	<input type="radio"/>	<input type="radio"/>	<input type="radio"/>	<input type="radio"/>	<input type="radio"/>	<input type="radio"/>	<input type="radio"/>

Otbláčka

126	127	128	129	130	131	132	133	134	135	136	137	138	139	140	141	142	143	144	145
-----	-----	-----	-----	-----	-----	-----	-----	-----	-----	-----	-----	-----	-----	-----	-----	-----	-----	-----	-----

Příloha 5 – Navržený odpovědní formulář – verze 1

VYSOKÉ UČENÍ TECHNICKÉ V BRNĚ
 FAKULTA ELEKTROTECHNIKY A KOMUNIKAČNÍCH TECHNOLOGIÍ
 ÚSTAV AUTOMATIZACE A MĚŘICÍ TECHNIKY

Odpovědní formulář – verze 1

Níže uvedené údaje vyplňte čitelně hůlkovým písmem.

Jméno a příjmení:

Datum:..... Předmět:.....

Podle uvedeného vzoru číslic vyplňte do připravených kolonek své VUT číslo (ID) a variantu zadání. Pokud údaj obsahuje méně číslic, ponechte mezeru vlevo.

Vzor číslic:

--	--	--	--	--	--	--	--	--	--	--

VUT číslo (ID):

--	--	--	--	--	--	--	--

 Číslo zadání:

--	--	--

	A B C D E	A B C D E	A B C D E														
1	<input type="checkbox"/>	<input type="checkbox"/>	<input type="checkbox"/>	<input type="checkbox"/>	<input type="checkbox"/>	21	<input type="checkbox"/>	<input type="checkbox"/>	<input type="checkbox"/>	<input type="checkbox"/>	<input type="checkbox"/>	41	<input type="checkbox"/>	<input type="checkbox"/>	<input type="checkbox"/>	<input type="checkbox"/>	<input type="checkbox"/>
2	<input type="checkbox"/>	<input type="checkbox"/>	<input type="checkbox"/>	<input type="checkbox"/>	<input type="checkbox"/>	22	<input type="checkbox"/>	<input type="checkbox"/>	<input type="checkbox"/>	<input type="checkbox"/>	<input type="checkbox"/>	42	<input type="checkbox"/>	<input type="checkbox"/>	<input type="checkbox"/>	<input type="checkbox"/>	<input type="checkbox"/>
3	<input type="checkbox"/>	<input type="checkbox"/>	<input type="checkbox"/>	<input type="checkbox"/>	<input type="checkbox"/>	23	<input type="checkbox"/>	<input type="checkbox"/>	<input type="checkbox"/>	<input type="checkbox"/>	<input type="checkbox"/>	43	<input type="checkbox"/>	<input type="checkbox"/>	<input type="checkbox"/>	<input type="checkbox"/>	<input type="checkbox"/>
4	<input type="checkbox"/>	<input type="checkbox"/>	<input type="checkbox"/>	<input type="checkbox"/>	<input type="checkbox"/>	24	<input type="checkbox"/>	<input type="checkbox"/>	<input type="checkbox"/>	<input type="checkbox"/>	<input type="checkbox"/>	44	<input type="checkbox"/>	<input type="checkbox"/>	<input type="checkbox"/>	<input type="checkbox"/>	<input type="checkbox"/>
5	<input type="checkbox"/>	<input type="checkbox"/>	<input type="checkbox"/>	<input type="checkbox"/>	<input type="checkbox"/>	25	<input type="checkbox"/>	<input type="checkbox"/>	<input type="checkbox"/>	<input type="checkbox"/>	<input type="checkbox"/>	45	<input type="checkbox"/>	<input type="checkbox"/>	<input type="checkbox"/>	<input type="checkbox"/>	<input type="checkbox"/>
6	<input type="checkbox"/>	<input type="checkbox"/>	<input type="checkbox"/>	<input type="checkbox"/>	<input type="checkbox"/>	26	<input type="checkbox"/>	<input type="checkbox"/>	<input type="checkbox"/>	<input type="checkbox"/>	<input type="checkbox"/>	46	<input type="checkbox"/>	<input type="checkbox"/>	<input type="checkbox"/>	<input type="checkbox"/>	<input type="checkbox"/>
7	<input type="checkbox"/>	<input type="checkbox"/>	<input type="checkbox"/>	<input type="checkbox"/>	<input type="checkbox"/>	27	<input type="checkbox"/>	<input type="checkbox"/>	<input type="checkbox"/>	<input type="checkbox"/>	<input type="checkbox"/>	47	<input type="checkbox"/>	<input type="checkbox"/>	<input type="checkbox"/>	<input type="checkbox"/>	<input type="checkbox"/>
8	<input type="checkbox"/>	<input type="checkbox"/>	<input type="checkbox"/>	<input type="checkbox"/>	<input type="checkbox"/>	28	<input type="checkbox"/>	<input type="checkbox"/>	<input type="checkbox"/>	<input type="checkbox"/>	<input type="checkbox"/>	48	<input type="checkbox"/>	<input type="checkbox"/>	<input type="checkbox"/>	<input type="checkbox"/>	<input type="checkbox"/>
9	<input type="checkbox"/>	<input type="checkbox"/>	<input type="checkbox"/>	<input type="checkbox"/>	<input type="checkbox"/>	29	<input type="checkbox"/>	<input type="checkbox"/>	<input type="checkbox"/>	<input type="checkbox"/>	<input type="checkbox"/>	49	<input type="checkbox"/>	<input type="checkbox"/>	<input type="checkbox"/>	<input type="checkbox"/>	<input type="checkbox"/>
10	<input type="checkbox"/>	<input type="checkbox"/>	<input type="checkbox"/>	<input type="checkbox"/>	<input type="checkbox"/>	30	<input type="checkbox"/>	<input type="checkbox"/>	<input type="checkbox"/>	<input type="checkbox"/>	<input type="checkbox"/>	50	<input type="checkbox"/>	<input type="checkbox"/>	<input type="checkbox"/>	<input type="checkbox"/>	<input type="checkbox"/>
11	<input type="checkbox"/>	<input type="checkbox"/>	<input type="checkbox"/>	<input type="checkbox"/>	<input type="checkbox"/>	31	<input type="checkbox"/>	<input type="checkbox"/>	<input type="checkbox"/>	<input type="checkbox"/>	<input type="checkbox"/>	51	<input type="checkbox"/>	<input type="checkbox"/>	<input type="checkbox"/>	<input type="checkbox"/>	<input type="checkbox"/>
12	<input type="checkbox"/>	<input type="checkbox"/>	<input type="checkbox"/>	<input type="checkbox"/>	<input type="checkbox"/>	32	<input type="checkbox"/>	<input type="checkbox"/>	<input type="checkbox"/>	<input type="checkbox"/>	<input type="checkbox"/>	52	<input type="checkbox"/>	<input type="checkbox"/>	<input type="checkbox"/>	<input type="checkbox"/>	<input type="checkbox"/>
13	<input type="checkbox"/>	<input type="checkbox"/>	<input type="checkbox"/>	<input type="checkbox"/>	<input type="checkbox"/>	33	<input type="checkbox"/>	<input type="checkbox"/>	<input type="checkbox"/>	<input type="checkbox"/>	<input type="checkbox"/>	53	<input type="checkbox"/>	<input type="checkbox"/>	<input type="checkbox"/>	<input type="checkbox"/>	<input type="checkbox"/>
14	<input type="checkbox"/>	<input type="checkbox"/>	<input type="checkbox"/>	<input type="checkbox"/>	<input type="checkbox"/>	34	<input type="checkbox"/>	<input type="checkbox"/>	<input type="checkbox"/>	<input type="checkbox"/>	<input type="checkbox"/>	54	<input type="checkbox"/>	<input type="checkbox"/>	<input type="checkbox"/>	<input type="checkbox"/>	<input type="checkbox"/>
15	<input type="checkbox"/>	<input type="checkbox"/>	<input type="checkbox"/>	<input type="checkbox"/>	<input type="checkbox"/>	35	<input type="checkbox"/>	<input type="checkbox"/>	<input type="checkbox"/>	<input type="checkbox"/>	<input type="checkbox"/>	55	<input type="checkbox"/>	<input type="checkbox"/>	<input type="checkbox"/>	<input type="checkbox"/>	<input type="checkbox"/>
16	<input type="checkbox"/>	<input type="checkbox"/>	<input type="checkbox"/>	<input type="checkbox"/>	<input type="checkbox"/>	36	<input type="checkbox"/>	<input type="checkbox"/>	<input type="checkbox"/>	<input type="checkbox"/>	<input type="checkbox"/>	56	<input type="checkbox"/>	<input type="checkbox"/>	<input type="checkbox"/>	<input type="checkbox"/>	<input type="checkbox"/>
17	<input type="checkbox"/>	<input type="checkbox"/>	<input type="checkbox"/>	<input type="checkbox"/>	<input type="checkbox"/>	37	<input type="checkbox"/>	<input type="checkbox"/>	<input type="checkbox"/>	<input type="checkbox"/>	<input type="checkbox"/>	57	<input type="checkbox"/>	<input type="checkbox"/>	<input type="checkbox"/>	<input type="checkbox"/>	<input type="checkbox"/>
18	<input type="checkbox"/>	<input type="checkbox"/>	<input type="checkbox"/>	<input type="checkbox"/>	<input type="checkbox"/>	38	<input type="checkbox"/>	<input type="checkbox"/>	<input type="checkbox"/>	<input type="checkbox"/>	<input type="checkbox"/>	58	<input type="checkbox"/>	<input type="checkbox"/>	<input type="checkbox"/>	<input type="checkbox"/>	<input type="checkbox"/>
19	<input type="checkbox"/>	<input type="checkbox"/>	<input type="checkbox"/>	<input type="checkbox"/>	<input type="checkbox"/>	39	<input type="checkbox"/>	<input type="checkbox"/>	<input type="checkbox"/>	<input type="checkbox"/>	<input type="checkbox"/>	59	<input type="checkbox"/>	<input type="checkbox"/>	<input type="checkbox"/>	<input type="checkbox"/>	<input type="checkbox"/>
20	<input type="checkbox"/>	<input type="checkbox"/>	<input type="checkbox"/>	<input type="checkbox"/>	<input type="checkbox"/>	40	<input type="checkbox"/>	<input type="checkbox"/>	<input type="checkbox"/>	<input type="checkbox"/>	<input type="checkbox"/>	60	<input type="checkbox"/>	<input type="checkbox"/>	<input type="checkbox"/>	<input type="checkbox"/>	<input type="checkbox"/>

Správné odpovědi zaškrtněte křížkem. V případě chybné odpovědi celé políčko vyplňte a zaškrtněte jiné.

Příklad vyplnění odpovědi:



správná odpověď



oprava odpovědi

Příloha 6 – Navržený odpovědní formulář – verze 2



VYSOKÉ UČENÍ TECHNICKÉ V BRNĚ
FAKULTA ELEKTROTECHNIKY A KOMUNIKAČNÍCH TECHNOLOGIÍ
ÚSTAV AUTOMATIZACE A MĚŘICÍ TECHNIKY



Odpovědní formulář – verze 2

Jméno a příjmení: Jan Novák

Datum: 2.5.2010

Předmět: Aplikace počítačového vidění

Identifikace osoby a typu formuláře:



5 901234 123457 >

	A	B	C	D	E		A	B	C	D	E		A	B	C	D	E
1	<input type="checkbox"/>	<input type="checkbox"/>	<input type="checkbox"/>	<input type="checkbox"/>	<input type="checkbox"/>	21	<input type="checkbox"/>	<input type="checkbox"/>	<input type="checkbox"/>	<input type="checkbox"/>	<input type="checkbox"/>	41	<input type="checkbox"/>	<input type="checkbox"/>	<input type="checkbox"/>	<input type="checkbox"/>	<input type="checkbox"/>
2	<input type="checkbox"/>	<input type="checkbox"/>	<input type="checkbox"/>	<input type="checkbox"/>	<input type="checkbox"/>	22	<input type="checkbox"/>	<input type="checkbox"/>	<input type="checkbox"/>	<input type="checkbox"/>	<input type="checkbox"/>	42	<input type="checkbox"/>	<input type="checkbox"/>	<input type="checkbox"/>	<input type="checkbox"/>	<input type="checkbox"/>
3	<input type="checkbox"/>	<input type="checkbox"/>	<input type="checkbox"/>	<input type="checkbox"/>	<input type="checkbox"/>	23	<input type="checkbox"/>	<input type="checkbox"/>	<input type="checkbox"/>	<input type="checkbox"/>	<input type="checkbox"/>	43	<input type="checkbox"/>	<input type="checkbox"/>	<input type="checkbox"/>	<input type="checkbox"/>	<input type="checkbox"/>
4	<input type="checkbox"/>	<input type="checkbox"/>	<input type="checkbox"/>	<input type="checkbox"/>	<input type="checkbox"/>	24	<input type="checkbox"/>	<input type="checkbox"/>	<input type="checkbox"/>	<input type="checkbox"/>	<input type="checkbox"/>	44	<input type="checkbox"/>	<input type="checkbox"/>	<input type="checkbox"/>	<input type="checkbox"/>	<input type="checkbox"/>
5	<input type="checkbox"/>	<input type="checkbox"/>	<input type="checkbox"/>	<input type="checkbox"/>	<input type="checkbox"/>	25	<input type="checkbox"/>	<input type="checkbox"/>	<input type="checkbox"/>	<input type="checkbox"/>	<input type="checkbox"/>	45	<input type="checkbox"/>	<input type="checkbox"/>	<input type="checkbox"/>	<input type="checkbox"/>	<input type="checkbox"/>
6	<input type="checkbox"/>	<input type="checkbox"/>	<input type="checkbox"/>	<input type="checkbox"/>	<input type="checkbox"/>	26	<input type="checkbox"/>	<input type="checkbox"/>	<input type="checkbox"/>	<input type="checkbox"/>	<input type="checkbox"/>	46	<input type="checkbox"/>	<input type="checkbox"/>	<input type="checkbox"/>	<input type="checkbox"/>	<input type="checkbox"/>
7	<input type="checkbox"/>	<input type="checkbox"/>	<input type="checkbox"/>	<input type="checkbox"/>	<input type="checkbox"/>	27	<input type="checkbox"/>	<input type="checkbox"/>	<input type="checkbox"/>	<input type="checkbox"/>	<input type="checkbox"/>	47	<input type="checkbox"/>	<input type="checkbox"/>	<input type="checkbox"/>	<input type="checkbox"/>	<input type="checkbox"/>
8	<input type="checkbox"/>	<input type="checkbox"/>	<input type="checkbox"/>	<input type="checkbox"/>	<input type="checkbox"/>	28	<input type="checkbox"/>	<input type="checkbox"/>	<input type="checkbox"/>	<input type="checkbox"/>	<input type="checkbox"/>	48	<input type="checkbox"/>	<input type="checkbox"/>	<input type="checkbox"/>	<input type="checkbox"/>	<input type="checkbox"/>
9	<input type="checkbox"/>	<input type="checkbox"/>	<input type="checkbox"/>	<input type="checkbox"/>	<input type="checkbox"/>	29	<input type="checkbox"/>	<input type="checkbox"/>	<input type="checkbox"/>	<input type="checkbox"/>	<input type="checkbox"/>	49	<input type="checkbox"/>	<input type="checkbox"/>	<input type="checkbox"/>	<input type="checkbox"/>	<input type="checkbox"/>
10	<input type="checkbox"/>	<input type="checkbox"/>	<input type="checkbox"/>	<input type="checkbox"/>	<input type="checkbox"/>	30	<input type="checkbox"/>	<input type="checkbox"/>	<input type="checkbox"/>	<input type="checkbox"/>	<input type="checkbox"/>	50	<input type="checkbox"/>	<input type="checkbox"/>	<input type="checkbox"/>	<input type="checkbox"/>	<input type="checkbox"/>
11	<input type="checkbox"/>	<input type="checkbox"/>	<input type="checkbox"/>	<input type="checkbox"/>	<input type="checkbox"/>	31	<input type="checkbox"/>	<input type="checkbox"/>	<input type="checkbox"/>	<input type="checkbox"/>	<input type="checkbox"/>	51	<input type="checkbox"/>	<input type="checkbox"/>	<input type="checkbox"/>	<input type="checkbox"/>	<input type="checkbox"/>
12	<input type="checkbox"/>	<input type="checkbox"/>	<input type="checkbox"/>	<input type="checkbox"/>	<input type="checkbox"/>	32	<input type="checkbox"/>	<input type="checkbox"/>	<input type="checkbox"/>	<input type="checkbox"/>	<input type="checkbox"/>	52	<input type="checkbox"/>	<input type="checkbox"/>	<input type="checkbox"/>	<input type="checkbox"/>	<input type="checkbox"/>
13	<input type="checkbox"/>	<input type="checkbox"/>	<input type="checkbox"/>	<input type="checkbox"/>	<input type="checkbox"/>	33	<input type="checkbox"/>	<input type="checkbox"/>	<input type="checkbox"/>	<input type="checkbox"/>	<input type="checkbox"/>	53	<input type="checkbox"/>	<input type="checkbox"/>	<input type="checkbox"/>	<input type="checkbox"/>	<input type="checkbox"/>
14	<input type="checkbox"/>	<input type="checkbox"/>	<input type="checkbox"/>	<input type="checkbox"/>	<input type="checkbox"/>	34	<input type="checkbox"/>	<input type="checkbox"/>	<input type="checkbox"/>	<input type="checkbox"/>	<input type="checkbox"/>	54	<input type="checkbox"/>	<input type="checkbox"/>	<input type="checkbox"/>	<input type="checkbox"/>	<input type="checkbox"/>
15	<input type="checkbox"/>	<input type="checkbox"/>	<input type="checkbox"/>	<input type="checkbox"/>	<input type="checkbox"/>	35	<input type="checkbox"/>	<input type="checkbox"/>	<input type="checkbox"/>	<input type="checkbox"/>	<input type="checkbox"/>	55	<input type="checkbox"/>	<input type="checkbox"/>	<input type="checkbox"/>	<input type="checkbox"/>	<input type="checkbox"/>
16	<input type="checkbox"/>	<input type="checkbox"/>	<input type="checkbox"/>	<input type="checkbox"/>	<input type="checkbox"/>	36	<input type="checkbox"/>	<input type="checkbox"/>	<input type="checkbox"/>	<input type="checkbox"/>	<input type="checkbox"/>	56	<input type="checkbox"/>	<input type="checkbox"/>	<input type="checkbox"/>	<input type="checkbox"/>	<input type="checkbox"/>
17	<input type="checkbox"/>	<input type="checkbox"/>	<input type="checkbox"/>	<input type="checkbox"/>	<input type="checkbox"/>	37	<input type="checkbox"/>	<input type="checkbox"/>	<input type="checkbox"/>	<input type="checkbox"/>	<input type="checkbox"/>	57	<input type="checkbox"/>	<input type="checkbox"/>	<input type="checkbox"/>	<input type="checkbox"/>	<input type="checkbox"/>
18	<input type="checkbox"/>	<input type="checkbox"/>	<input type="checkbox"/>	<input type="checkbox"/>	<input type="checkbox"/>	38	<input type="checkbox"/>	<input type="checkbox"/>	<input type="checkbox"/>	<input type="checkbox"/>	<input type="checkbox"/>	58	<input type="checkbox"/>	<input type="checkbox"/>	<input type="checkbox"/>	<input type="checkbox"/>	<input type="checkbox"/>
19	<input type="checkbox"/>	<input type="checkbox"/>	<input type="checkbox"/>	<input type="checkbox"/>	<input type="checkbox"/>	39	<input type="checkbox"/>	<input type="checkbox"/>	<input type="checkbox"/>	<input type="checkbox"/>	<input type="checkbox"/>	59	<input type="checkbox"/>	<input type="checkbox"/>	<input type="checkbox"/>	<input type="checkbox"/>	<input type="checkbox"/>
20	<input type="checkbox"/>	<input type="checkbox"/>	<input type="checkbox"/>	<input type="checkbox"/>	<input type="checkbox"/>	40	<input type="checkbox"/>	<input type="checkbox"/>	<input type="checkbox"/>	<input type="checkbox"/>	<input type="checkbox"/>	60	<input type="checkbox"/>	<input type="checkbox"/>	<input type="checkbox"/>	<input type="checkbox"/>	<input type="checkbox"/>

Správné odpovědi zaškrtněte křížkem. V případě chybné odpovědi celé políčko vyplňte a zaškrtněte jiné.

Příklad vyplnění odpovědí:



správná odpověď



oprava odpovědi



Příloha 7 – Navržený odpovědní formulář – verze 3

VYSOKÉ UČENÍ TECHNICKÉ V BRNĚ
FAKULTA ELEKTROTECHNIKY A KOMUNIKAČNÍCH TECHNOLOGIÍ
ÚSTAV AUTOMATIZACE A MĚŘICÍ TECHNIKY

Odpovědní formulář – verze 3

Jméno a příjmení: Jan Novák

Datum: 2.5.2010

Předmět: Aplikace počítačového vidění

Identifikace čísla stránky, osoby a typu formuláře:

strana č. 1

<input type="checkbox"/>	<input type="checkbox"/>	<input type="checkbox"/>
--------------------------	--------------------------	--------------------------



5 901234 123457 >

- Zde bude napsána otázka. Zde bude napsána otázka. Zde bude napsána otázka.
A odpověď 1
B odpověď 2
C odpověď 3
D odpověď 4
- Zde bude napsána otázka. Zde bude napsána otázka. Zde bude napsána otázka.
A odpověď 1
B odpověď 2
C odpověď 3
D odpověď 4
- Zde bude napsána otázka. Zde bude napsána otázka. Zde bude napsána otázka.
A odpověď 1
B odpověď 2
C odpověď 3
D odpověď 4
- Zde bude napsána otázka. Zde bude napsána otázka. Zde bude napsána otázka.
A odpověď 1
B odpověď 2
C odpověď 3
D odpověď 4
- Zde bude napsána otázka. Zde bude napsána otázka. Zde bude napsána otázka.
A odpověď 1
B odpověď 2
C odpověď 3
D odpověď 4

Správné odpovědi zaškrtněte křížkem. V případě chybné odpovědi celé políčko vyplňte a zaškrtněte jiné.

Příklad vyplnění odpovědí:



správná odpověď



oprava odpovědi

Příloha 8 – Uživatelská příručka aplikace

Položky hlavního okna:

The screenshot shows the main window of the application with the following annotated components:

- Hlavní nabídka**: The top menu bar containing options like 'Optické zpracování dotazníkových dat', 'Soubor', 'Výběr typu formuláře', 'Tisk formulářů', 'O aplikaci', and 'Vykreslení'.
- Tlačítko pro výběr zpracovávaných formulářů**: A button labeled 'Vybrat formuláře určené pro zpracování'.
- Tlačítko pro ukončení zpracování**: A button labeled 'Ukončit zpracování'.
- Tlačítko pro načtení seznamu správných odpovědí**: A button labeled 'Načíst seznam správných odpovědí'.
- Tlačítko pro smazání načteného seznamu**: A button labeled 'Smazat seznam'.
- Název seznamu se správnými odpověďmi**: A text field labeled 'Název seznamu: Correct answers'.
- Indikátor průběhu zpracování**: A progress bar at the bottom left.
- Geom. transformovaný detekovaný formulář**: The main image area showing a scanned document with a grid of checkboxes.
- Rozpoznávané identifikační číslo**: The text 'Identifikační číslo: 301467'.
- Rozpoznávané odpovědi v detekovaném formuláři**: The text 'Nalezené odpovědi'.
- Indikator průběhu zpracování**: A green progress bar at the bottom right.
- Identifikované číslo zadání**: A text field containing 'Číslo zadání: 147'.
- Kolona pro pojmenování souborů s identifikovanými parametry**: A list of file names like 'Formulář'.
- Adresář pro uložení souborů: C:\pracovane**: A text field showing the save path.
- Pojmenování souborů s údajmi zpracovaných formulářů**: A text field containing 'Formulář'.
- Adresář pro uložení souborů: C:\pracovane**: A text field showing the save path.
- Pojmenování adresáře pro uložení souborů s identif. parametry**: A text field containing 'C:\pracovane'.
- Tlačítko pro vybrání adresáře**: A button labeled 'Vybrat adresář'.
- Zobrazení souřadnic a hodnot jasu v místě ukazatele myši**: A text field showing coordinates and brightness: 'Souřadnice (1042,2178) = (255,255,255)'. Below it is a button 'Vždy přepisovat předchozí uložené soubory'.

Položky hlavního menu:

- **Soubor**

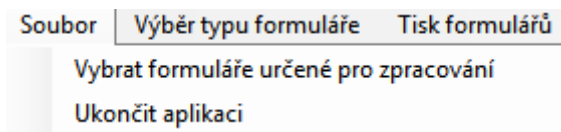

- *Vybrat formuláře určené pro zpracování* – položka slouží pro výběr formulářů určených k detekci, ihned po vybrání jsou formuláře zpracovány,
- *Ukončit aplikaci* – stiskem tohoto tlačítka je ukončena aplikace,

- **Výběr typu formuláře**

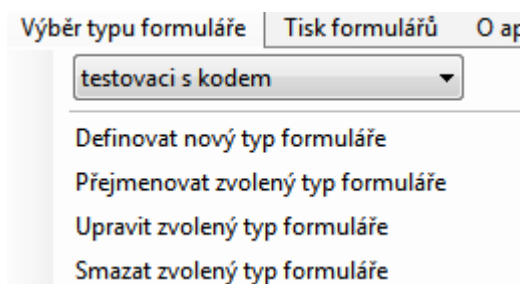

- *Nabídka s výběrem typu formuláře* – zde je možné vybrat si již uložený typ formuláře,
 - *Definovat nový typ formuláře* – výběrem této položky je otevřen modul pro definici nového typu formuláře,
 - *Přejmenovat zvolený typ formuláře* – pomocí tohoto tlačítka se otevře okno pro změnu názvu vybraného typu formuláře,
 - *Upravit zvolený typ formuláře* – položka slouží ke změně parametrů u zvoleného formuláře,
 - *Smazat zvolený typ formuláře* – tlačítko umožňuje vymazání vybraného typu formuláře ze seznamu,
- **Tisk formulářů** – stiskem tohoto tlačítka je otevřen modul pro tisk formulářů,
 - **O aplikaci** – při této volbě se zobrazí údaje o aplikaci a autorovi.

Modul pro definici nového formuláře:

- v prvním kroku je nutné definovat cestu k souboru s referenčním vzhledem formuláře, vybrat druh formuláře a typ použitých zaměřovacích značek a rozhodnout, zda formulář obsahuje číslo zadání,

- v druhém kroku je nutné vybrat typ zápisu identifikačních údajů a jejich pozici,

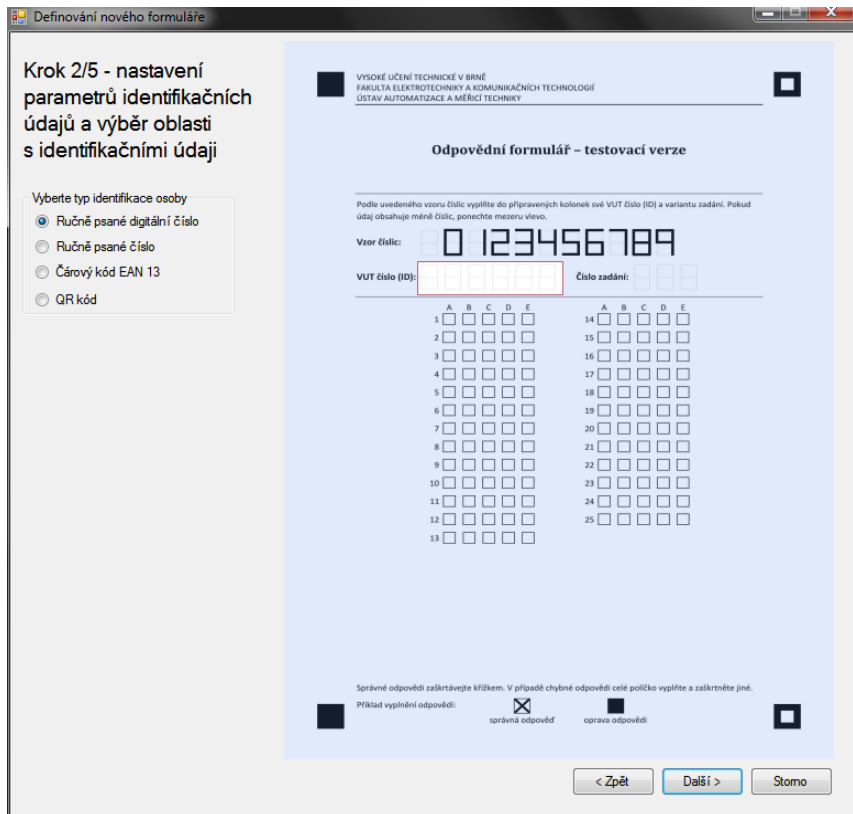

- třetí krok nemusí být zobrazen, protože se v něm definují parametry zápisu čísla zadání a jeho umístění (pokud je číslo zadání obsaženo v čárovém kódu, není nutné vybírat jeho umístění),

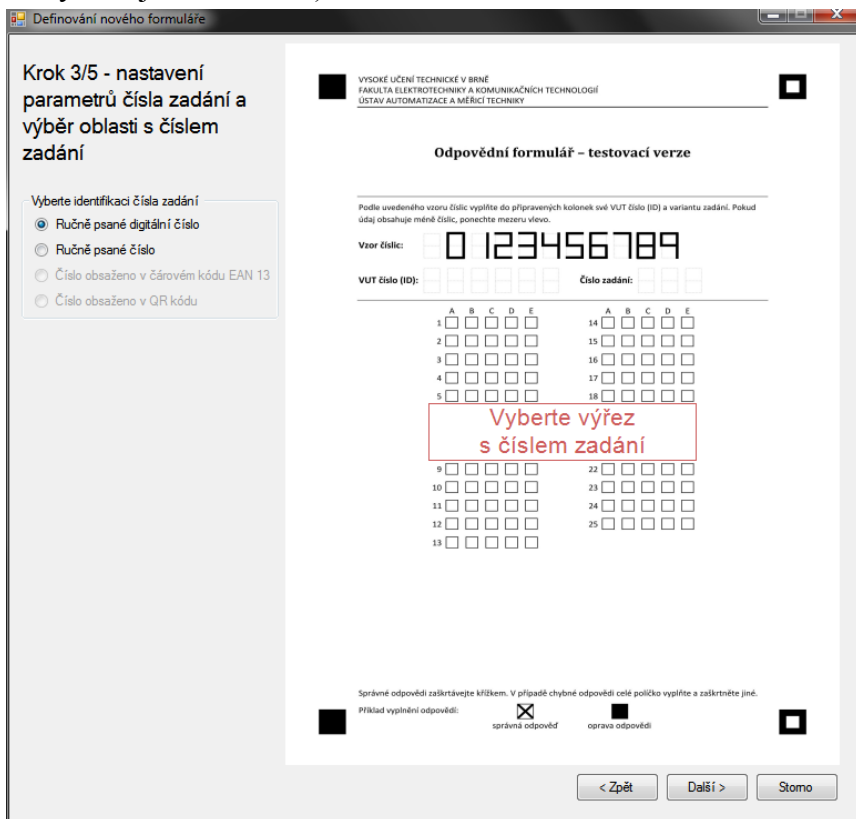

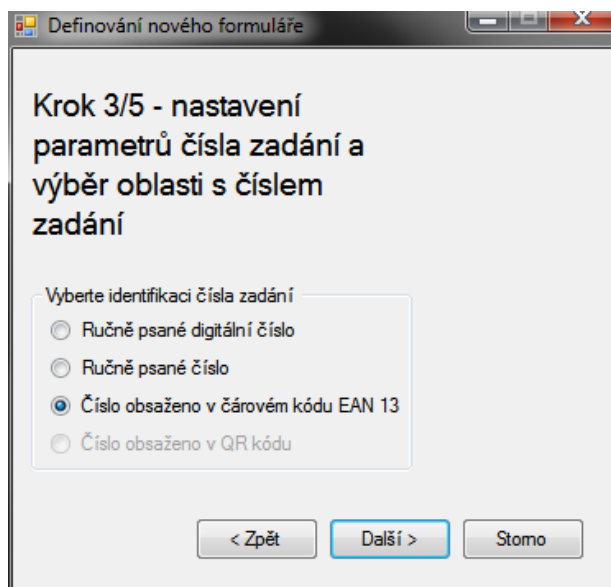

- ve čtvrtém kroku je nutné nastavit parametry odpovědí (počet otázek, počet možností a tvar políček) a jejich umístění,

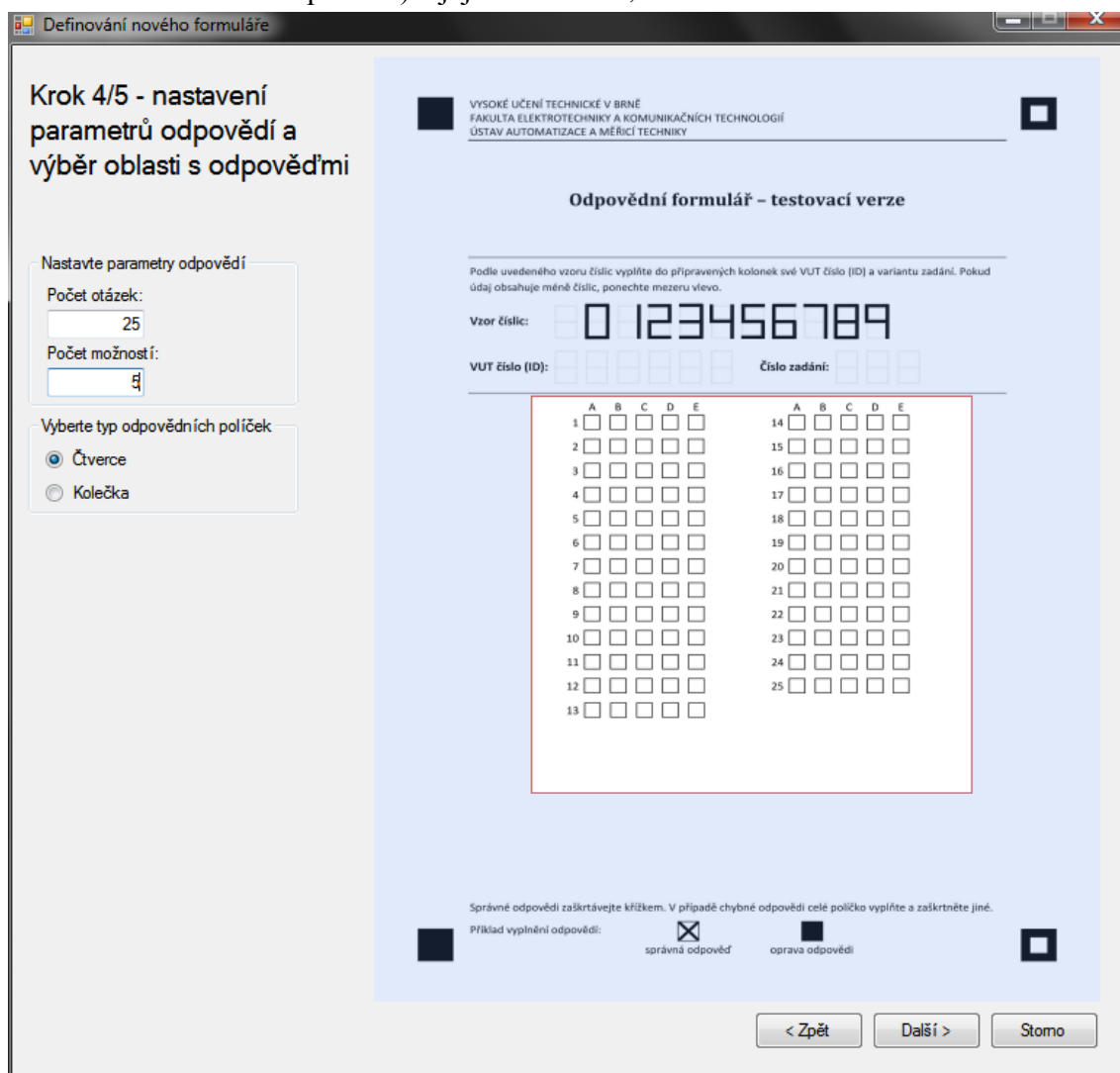

- v posledním kroku je nutné zadat název nově definovaného formuláře a rozhodnout, zda se má pokračovat v učení dalšího typu formuláře,

- pokud je zvolen formulář obsahující nejen odpovědní políčka, ale i otázky, je nutné vybrat způsob zápisu čísla stránky a jeho umístění (je-li počet stran formuláře větší než 1).

Modul pro tisk formulářů:

- v prvním kroku je nutné vybrat mezi tiskem formuláře z nabídky nebo definicí nového typu formuláře,

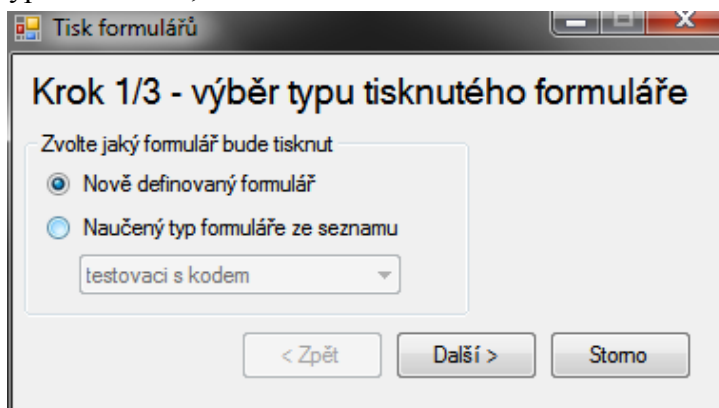

- druhý krok obsahuje náhled tisku (pro formulář vybraný ze seznamu) nebo je zde nutné nastavit všechny parametry nového typu formuláře (jakákoliv změna parametrů se projeví v náhledu),

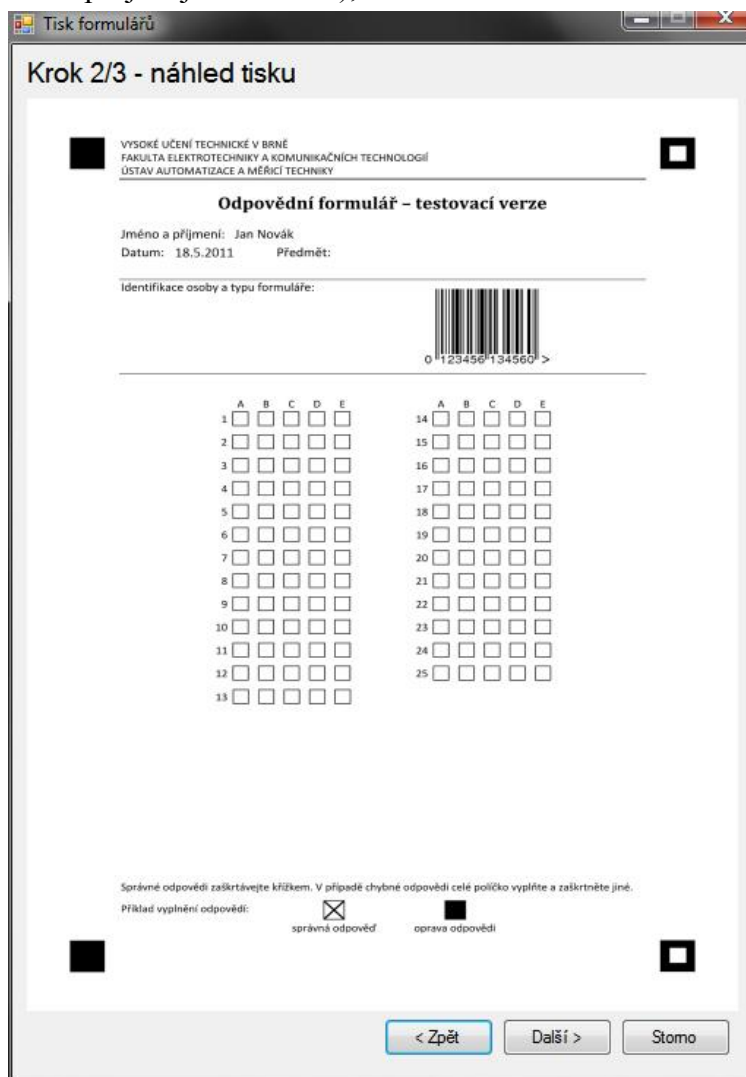

Tisk formulářů

Krok 2/3 - nastavení parametrů a náhled tisku

Vyberte typ zaměřovacího znaku
 Čtverec Kříž Kruh

Zadejte název formuláře
 Nový typ formuláře

Vyberte typ identifikace osoby
 Ručně psané digitální číslo
 Čárový kód EAN 13

Zaškrtněte, pokud má formulář obsahovat číslo zadání

Nastavte parametry odpovědí
 Počet otázek: Počet možností:

Nový typ formuláře

Niže uvedené údaje vyplňte číselně hůlkovým písmem.

Jméno a příjmení:
 Datum: Předmět:

Podle uvedeného vzoru číslic vyplňte do připravených kolonek své VUT číslo (ID) a variantu zadání. Pokud údaj obsahuje méně číslic, ponechte mezeru vlevo.

Vzor číslic:

VUT číslo (ID):

	A	B	C	D	E	F	A	B	C	D	E	F	A	B	C	D	E	F
1	<input type="checkbox"/>	<input type="checkbox"/>	<input type="checkbox"/>	<input type="checkbox"/>	<input type="checkbox"/>	<input type="checkbox"/>	<input type="checkbox"/>	<input type="checkbox"/>	<input type="checkbox"/>	<input type="checkbox"/>	<input type="checkbox"/>	<input type="checkbox"/>	<input type="checkbox"/>	<input type="checkbox"/>	<input type="checkbox"/>	<input type="checkbox"/>	<input type="checkbox"/>	<input type="checkbox"/>
2	<input type="checkbox"/>	<input type="checkbox"/>	<input type="checkbox"/>	<input type="checkbox"/>	<input type="checkbox"/>	<input type="checkbox"/>	<input type="checkbox"/>	<input type="checkbox"/>	<input type="checkbox"/>	<input type="checkbox"/>	<input type="checkbox"/>	<input type="checkbox"/>	<input type="checkbox"/>	<input type="checkbox"/>	<input type="checkbox"/>	<input type="checkbox"/>	<input type="checkbox"/>	<input type="checkbox"/>
3	<input type="checkbox"/>	<input type="checkbox"/>	<input type="checkbox"/>	<input type="checkbox"/>	<input type="checkbox"/>	<input type="checkbox"/>	<input type="checkbox"/>	<input type="checkbox"/>	<input type="checkbox"/>	<input type="checkbox"/>	<input type="checkbox"/>	<input type="checkbox"/>	<input type="checkbox"/>	<input type="checkbox"/>	<input type="checkbox"/>	<input type="checkbox"/>	<input type="checkbox"/>	<input type="checkbox"/>
4	<input type="checkbox"/>	<input type="checkbox"/>	<input type="checkbox"/>	<input type="checkbox"/>	<input type="checkbox"/>	<input type="checkbox"/>	<input type="checkbox"/>	<input type="checkbox"/>	<input type="checkbox"/>	<input type="checkbox"/>	<input type="checkbox"/>	<input type="checkbox"/>	<input type="checkbox"/>	<input type="checkbox"/>	<input type="checkbox"/>	<input type="checkbox"/>	<input type="checkbox"/>	<input type="checkbox"/>
5	<input type="checkbox"/>	<input type="checkbox"/>	<input type="checkbox"/>	<input type="checkbox"/>	<input type="checkbox"/>	<input type="checkbox"/>	<input type="checkbox"/>	<input type="checkbox"/>	<input type="checkbox"/>	<input type="checkbox"/>	<input type="checkbox"/>	<input type="checkbox"/>	<input type="checkbox"/>	<input type="checkbox"/>	<input type="checkbox"/>	<input type="checkbox"/>	<input type="checkbox"/>	<input type="checkbox"/>
6	<input type="checkbox"/>	<input type="checkbox"/>	<input type="checkbox"/>	<input type="checkbox"/>	<input type="checkbox"/>	<input type="checkbox"/>	<input type="checkbox"/>	<input type="checkbox"/>	<input type="checkbox"/>	<input type="checkbox"/>	<input type="checkbox"/>	<input type="checkbox"/>	<input type="checkbox"/>	<input type="checkbox"/>	<input type="checkbox"/>	<input type="checkbox"/>	<input type="checkbox"/>	<input type="checkbox"/>
7	<input type="checkbox"/>	<input type="checkbox"/>	<input type="checkbox"/>	<input type="checkbox"/>	<input type="checkbox"/>	<input type="checkbox"/>	<input type="checkbox"/>	<input type="checkbox"/>	<input type="checkbox"/>	<input type="checkbox"/>	<input type="checkbox"/>	<input type="checkbox"/>	<input type="checkbox"/>	<input type="checkbox"/>	<input type="checkbox"/>	<input type="checkbox"/>	<input type="checkbox"/>	<input type="checkbox"/>
8	<input type="checkbox"/>	<input type="checkbox"/>	<input type="checkbox"/>	<input type="checkbox"/>	<input type="checkbox"/>	<input type="checkbox"/>	<input type="checkbox"/>	<input type="checkbox"/>	<input type="checkbox"/>	<input type="checkbox"/>	<input type="checkbox"/>	<input type="checkbox"/>	<input type="checkbox"/>	<input type="checkbox"/>	<input type="checkbox"/>	<input type="checkbox"/>	<input type="checkbox"/>	<input type="checkbox"/>
9	<input type="checkbox"/>	<input type="checkbox"/>	<input type="checkbox"/>	<input type="checkbox"/>	<input type="checkbox"/>	<input type="checkbox"/>	<input type="checkbox"/>	<input type="checkbox"/>	<input type="checkbox"/>	<input type="checkbox"/>	<input type="checkbox"/>	<input type="checkbox"/>	<input type="checkbox"/>	<input type="checkbox"/>	<input type="checkbox"/>	<input type="checkbox"/>	<input type="checkbox"/>	<input type="checkbox"/>
10	<input type="checkbox"/>	<input type="checkbox"/>	<input type="checkbox"/>	<input type="checkbox"/>	<input type="checkbox"/>	<input type="checkbox"/>	<input type="checkbox"/>	<input type="checkbox"/>	<input type="checkbox"/>	<input type="checkbox"/>	<input type="checkbox"/>	<input type="checkbox"/>	<input type="checkbox"/>	<input type="checkbox"/>	<input type="checkbox"/>	<input type="checkbox"/>	<input type="checkbox"/>	<input type="checkbox"/>
11	<input type="checkbox"/>	<input type="checkbox"/>	<input type="checkbox"/>	<input type="checkbox"/>	<input type="checkbox"/>	<input type="checkbox"/>	<input type="checkbox"/>	<input type="checkbox"/>	<input type="checkbox"/>	<input type="checkbox"/>	<input type="checkbox"/>	<input type="checkbox"/>	<input type="checkbox"/>	<input type="checkbox"/>	<input type="checkbox"/>	<input type="checkbox"/>	<input type="checkbox"/>	<input type="checkbox"/>
12	<input type="checkbox"/>	<input type="checkbox"/>	<input type="checkbox"/>	<input type="checkbox"/>	<input type="checkbox"/>	<input type="checkbox"/>	<input type="checkbox"/>	<input type="checkbox"/>	<input type="checkbox"/>	<input type="checkbox"/>	<input type="checkbox"/>	<input type="checkbox"/>	<input type="checkbox"/>	<input type="checkbox"/>	<input type="checkbox"/>	<input type="checkbox"/>	<input type="checkbox"/>	<input type="checkbox"/>
13	<input type="checkbox"/>	<input type="checkbox"/>	<input type="checkbox"/>	<input type="checkbox"/>	<input type="checkbox"/>	<input type="checkbox"/>	<input type="checkbox"/>	<input type="checkbox"/>	<input type="checkbox"/>	<input type="checkbox"/>	<input type="checkbox"/>	<input type="checkbox"/>	<input type="checkbox"/>	<input type="checkbox"/>	<input type="checkbox"/>	<input type="checkbox"/>	<input type="checkbox"/>	<input type="checkbox"/>
14	<input type="checkbox"/>	<input type="checkbox"/>	<input type="checkbox"/>	<input type="checkbox"/>	<input type="checkbox"/>	<input type="checkbox"/>	<input type="checkbox"/>	<input type="checkbox"/>	<input type="checkbox"/>	<input type="checkbox"/>	<input type="checkbox"/>	<input type="checkbox"/>	<input type="checkbox"/>	<input type="checkbox"/>	<input type="checkbox"/>	<input type="checkbox"/>	<input type="checkbox"/>	<input type="checkbox"/>
15	<input type="checkbox"/>	<input type="checkbox"/>	<input type="checkbox"/>	<input type="checkbox"/>	<input type="checkbox"/>	<input type="checkbox"/>	<input type="checkbox"/>	<input type="checkbox"/>	<input type="checkbox"/>	<input type="checkbox"/>	<input type="checkbox"/>	<input type="checkbox"/>	<input type="checkbox"/>	<input type="checkbox"/>	<input type="checkbox"/>	<input type="checkbox"/>	<input type="checkbox"/>	<input type="checkbox"/>

Správné odpovědi zaškrtněte křížkem. V případě chybné odpovědi celé políčko vyplňte a zaškrtněte jiné.

Příklad vyplnění odpovědí:

<input type="checkbox"/>	<input checked="" type="checkbox"/>	<input type="checkbox"/>
	správná odpověď	oprava odpovědi

< Zpět Tisk Storno

- v posledním kroku je nutné nastavit počet tisknutých stran formuláře, název nově definovaného formuláře (pokud byla v prvním kroku zvolena volba „Nově definovaný formulář“) a případně identifikační údaje osob (jsou-li údaje uloženy v čárovém kódu).

Tisk formulářů

Krok 3/3 - nastavení počtu tisknutých formulářů

Zadejte počet tisknutých formulářů

Zaškrtněte pokud chcete tisknout další typ formuláře

< Zpět Tisk Storno

Tisk formulářů

Krok 3/3 - nastavení počtu tisknutých formulářů

Zadejte název nově definovaného formuláře

Zadejte počet tisknutých formulářů

Zaškrtněte pokud chcete tisknout další typ formuláře

< Zpět Tisk Storno

Tisk formulářů

Krok 3/3 - nastavení počtu tisknutých formulářů

Zadejte název nově definovaného formuláře

Zadejte počet tisknutých formulářů

Zaškrtněte pokud chcete tisknout další typ formuláře

Nastavte jednotlivé údaje hlavičky

Datum: <input type="text" value="18. 5.2011"/>	Název předmětu: <input type="text" value="Aplikace počítačového vidění"/>
Ident. čísla studentů: <input type="text" value="72998"/> <input type="text" value="98147"/>	Jména a příjmení studentů: <input type="text" value="Tomas Nozka"/> <input type="text" value="Tomas Neuwirth"/>

Číslo zadání:

Příloha 9 – Seznam otázek pro testovací formulář

VYSOKÉ UČENÍ TECHNICKÉ V BRNĚ
FAKULTA ELEKTROTECHNIKY A KOMUNIKAČNÍCH TECHNOLOGIÍ
ÚSTAV AUTOMATIZACE A MĚŘICÍ TECHNIKY

Seznam otázek pro testování detekce formulářů – 1. strana

Pokud odpovědní formulář obsahuje pole pro vyplnění identifikačního čísla a čísla zadání, prosím vyplňte jej. Údaje mohou být smyšlené.

Na každou otázku lze odpovídat libovolně (jednou odpovědí, žádnou odpovědí, více odpověďmi).

- 1. Jak často si čistíte zuby?**
A) Po každém jídle B) pouze ráno C) pouze večer D) ráno i večer E) nepravidelně
- 2. Jak často se umýváte?**
A) každý den B) obden C) až když je to zapotřebí D) několikrát denně E) málokdy
- 3. U jaké finanční instituce máte založen bankovní účet?**
A) u žádné B) ČS C) KB D) ČSOB E) u jiné
- 4. Jak často používáte platební kartu?**
A) až v případě, že u sebe nemám peníze B) 1x denně C) několikrát denně
D) platební kartu nemám E) platební kartu nepoužívám
- 5. Jakou značku cigaret kouříte?**
A) nekouřím B) Petra C) Marlboro D) LM E) jinou
- 6. Za co nejvíce utrácíte?**
A) za potraviny (i alkohol) B) za kosmetiku C) za časopisy D) za cigarety E) za oblečení
- 7. Kde se stravujete?**
A) ve fastfoodu B) doma C) v restauraci (hospodě) D) v menze E) jinde
- 8. Jaké maso máte rádi?**
A) hovězí B) králičí C) vepřové D) kuřecí E) zvěřinu
- 9. Jaký alkoholický nápoj máte rádi?**
A) víno B) pivo C) rum D) vodka E) jiný
- 10. V případě cestování dáváte přednost?**
A) osobnímu automobilu B) vlaku C) autobusu D) chůzi E) jízdnímu kolu
- 11. Jakou značku auta byste si v případě možností vybrali?**
A) Škoda B) Volkswagen C) Ford D) Hyundai E) jinou
- 12. Jaké umělecké představení z uvedených máte rádi?**
A) operu B) muzikál C) balet D) divadelní hru E) jiné
- 13. Jaký druh hudby posloucháte?**
A) disco B) country C) rock D) metal E) jiný
- 14. Jaký druh literatury čtete?**
A) fantasy B) detektivky C) romány D) technická literatura E) jiný
- 15. Jaký druh filmu máte rádi?**
A) drama B) komedie C) romantický D) horor E) dokument
- 16. Jaký z uvedených animovaných seriálů se vám líbí?**
A) Simpsonovi B) Futurama C) Family Guy D) Pokémon E) jiný

Seznam otázek pro testování detekce formulářů – 2. strana

Na každou otázku lze odpovídat libovolně (jednou odpovědí, žádnou odpovědí, více odpověďmi).

17. Jaký z uvedených seriálů se vám líbí?

- A) Big Bang Theory B) HIMYM C) Ztraceni D) Červený trpaslík E) jiný

18. Jaký večerníček máte nejraději ?

- A) Krteček B) Křemílek a Vochoomůrka C) O pejskovi a kočičce
D) Krkonošské pohádky E) jiný

19. Jaké roční období máte rádi?

- A) léto B) podzim C) jaro D) zima E) všechny

20. Jaké dovolené dáváte přednost?

- A) u moře B) na horách C) poznávacímu zájezdu D) na dovolené nejedím E) jakékoliv

21. Jakou instituci jste nejraději navštěvoval(a) / navštěvujete?

- A) MŠ B) ZŠ C) SŠ D) VŠ E) zaměstnání

22. Jakému fotbalovému týmu fandíte?

- A) Zbrojovce Brno B) Spartě C) Slavii D) Plzni E) jinému

23. Jakému hokejovému týmu fandíte?

- A) Kometě Brno B) Zlínu C) Slavii D) Pardubicím E) jinému

24. Jakou máte doma televizi?

- A) žádnou B) CRT (klasickou) C) LCD D) Plazmu E) LCD s LED podsvícením

25. Jaký z uvedených přístrojů vlastníte?

- A) stolní PC B) notebook C) tablet D) smartphone E) netbook